

Castelló

GUIA
COMERCIAL



Dibujo de Almela
Clichés Ramon Ripoll
Tintas de la Fábrica de J. Pallarés, de Castellón

Almela

TEJIDOS, SALSOS
GANGAS Y OCASIONES

LA SALIDAIDORA
CASTELLONIENSIE

G. Chermá, 92

CASTELLON

Calle Colón, 35

CORREAS, GOMAS Y AMIANTOS

ACCESORIOS PARA LA INDUSTRIA,
MINAS Y BODEGAS :: ACEITES
Y GRASAS LUBRIFICANTES

**FERRER
MOLINA**

Instalaciones de riegos "CITI.,

Alquiler de grupos de aforo y agotamientos

Material Eléctrico

RODAMIENTOS A BOLAS

CALLE FALCÓ, 7

TELÉFONO 2

Castellón

P A P E L E R Í A

MODELACIÓN PARA
AYUNTAMIENTOS

IMPRESOS
DE TODAS CLASES

LIBROS RAYADOS
LITERATURA

LIBROS DE TEXTO

Las mejores Stylográficas

Objetos de Escritorio

ARTÍCULOS PARA REGALOS

LA CASA MEJOR SURTIDA
Y MAS ECONÓMICA

Miguel Miralles

G. Chermá, 19

Teléfono 473

CASTELLÓN



GUIA COMERCIAL PARA EL AÑO 1935

■ ■ ■

Luis Revuelto

SUMARIO

Almanaque para 1935.—Año religioso.—Castellón.
—El Castellón soñado.—Movimiento cultural y artístico.—Monumentos castellonenses.—Nomenclatura de las calles de la Capital y del Grao.—Centros oficiales y particulares.—Fechas históricas de Castellón.—Relación de los comerciantes e industriales por orden alfabético de profesiones.—Itinerarios de Autobuses y Ferrocarriles.—Correos, Telégrafos y Teléfonos.—Tarifas del impuesto del Timbre.—Poblaciones que constituyen la provincia de Castellón con las distancias kilométricas desde la Capital y días que celebran sus mercados, fiestas y ferias.—Anuncios.



IMPRENTA MAS CASTELLÓN
CALLE BALBAS, 13



CONG-BAR

APERITIVOS

CERVEZAS

ESPECIALIDAD EN LAS TAPAS

G. Chermá, 23

CASTELLON

Teléfono 516

CASA DE BAÑOS

SALMERÓN, 61



Unica casa con
arreglo a la ley



Baños reumático y piel
Baños de limpieza



SERVICIO DE 8 MAÑANA
A 8 NOCHE

Droguería-Perfumería

de

PEDRO PONS



Perfumería de lo mas
moderno y de todas clases



Calle Salmerón, 63
y Libertad, 2

CASTELLÓN

HOTEL ORIENTE

DIRECTOR-PROPIETARIO

HONORIO YUSTE

TELÉFONO 426

GONZÁLEZ CHERMÁ, 3

(Junto a la Puerta del Sol)

CASTELLÓN

Este Hotel ha sido recientemente montado. Agua corriente y timbres en todas las habitaciones. Camas niqueladas. Servicio inmejorable. Cuartos de baño

Lector

Tras meditado y detenido estudio y trabajo incesante, además de los constantes estímulos que hemos recibido, tenemos la satisfacción de poderte ofrecer nuestra publicación

CASTELLÓN - GUÍA COMERCIAL

en la creencia de que será bien acogida como de suma utilidad en los menesteres y necesidades comerciales.

No se trata de una obra perfecta y acabada, sino solo un avance de lo que hemos concebido, pero con el favor que la Industria y Comercio nos ha dispensado desde el momento que iniciamos nuestros primeros pasos para lograr ver realizada nuestra ímproba labor, nos induce a ofrecer en justa correspondencia para el año 1936 la concerniente a toda la provincia, en la cual y en sucesivos y venideros años, se registrará lo que ha sido, lo que es y lo que puede ser la provincia de Castellón.

A la Industria y Comercio que con sus anuncios han contribuido a la publicación de este GUÍA, a los colaboradores y a las autoridades todas por las facilidades que nos han otorgado para poder recopilar los datos que en ella figuran, nuestro agradecimiento, y a la Prensa y a todos en general, nuestro saludo, restándonos solo manifestar que esta Casa, en cuantas formas de propaganda realice, no se propone otra cosa que enaltecer a nuestro querido Castellón y su provincia.

Imprenta Mas Castellón

Enero

1935

Febrero

- 1—M. s. Manuel.
- 2—M. sta. Teodora.
- 3—J. s. Antero.
- 4—V. s. Tito.
- 5—S. s. Simeón E.
- 6—D. Santos Reyes.
- 7—L. s. Luciano.
- 8—M. s. Teófilo.
- 9—M. s. Marcelino.
- 10—J. s. Nicanor.
- 11—V. s. Higinio.
- 12—S. s. Victoriano.
- 13—D. Sgda. Familia.
- 14—L. s. Hilario.
- 15—M. s. Pablo, erm.
- 16—M. s. Fulgencio.
- 17—J. sta. Rosalina.
- 18—V. sta. Prisca.
- 19—S. s. Mario.
- 20—D. s. Sebastián.
- 21—L. sta. Inés.
- 22—M. s. Vicente.
- 23—M. s. Ildefonso.
- 24—J. N.^a S.^a de la Paz.
- 25—V. sta. Elvira.
- 26—S. sta. Paula.
- 27—D. s. Mauro.
- 28—L. s. Julián.
- 29—M. s. Feo. de Sales.
- 30—M. sta. Martina.
- 31—J. s. Tarsicio.

- 1—V. s. Ignacio, ob.
- 2—S. Purificación.
- 3—D. s. Blas.
- 4—L. s. Giliberto.
- 5—M. sta. Agueda.
- 6—M. sta. Dorotea.
- 7—J. s. Romualdo.
- 8—V. s. Honorio.
- 9—S. sta. Apolonia.
- 10—D. s. Guillermo.
- 11—L. V. de Lourdes.
- 12—M. sta. Eulalia.
- 13—M. sta. Catalina.
- 14—J. s. Valentín.
- 15—V. s. Faustino.
- 16—S. sta. Juliana.
- 17—D. sta. Beatriz.
- 18—L. s. Eladio.
- 19—M. s. Conrado.
- 20—M. s. Eleuterio.
- 21—J. s. Severino.
- 22—V. sta. Leonor.
- 23—S. s. Policarpo.
- 24—D. s. Matías.
- 25—L. s. Cesáreo.
- 26—M. s. Alejandro.
- 27—M. s. Baldomero.
- 28—J. s. Román.

Son fiestas oficiales el 1.º de Enero, el 14 de Abril, el 1.º de Mayo, el 12 de Octubre y el 25 Dbre.

Entrada del Sol en los signos del Zodíaco en 1935

- ENERO 20.—En Acuario a las 11'27 m. de la noche.
FEBRERO 19.—En Piscis a la 1'53 m. de la tarde.
MARZO 21.—En Aries a la 1'20 de la tarde. **PRIMAVERA.**
ABRIL 21.—En Taurus a las 12'54 m. de la noche.
MAYO 22.—En Géminis, a las 12'31 de la noche.
JUNIO 22.—En Cancer a las 8'46 m. de la mañana **VERANO.**
JULIO 23.—En Leo a las 7'44 m. de la tarde **CANÍCULA.**
AGOSTO 24.—En Virgo a las 2'38 m. de la madrugada.
SEPTIEMBRE 22.—En Libra, a las 11'52 m. de la noche **OTOÑO.**
OCTUBRE 24.—En Escorpio, a las 8'44 de la mañana.
NOVIEMBRE 23.—En Sagitario a las 5'51 m. de la mañana.
DICIEMBRE 22.—En Capricornio a las 6'55 m' de la noche **INVIERNO.**



ESPECIALIDAD EN DECORACIÓN MONCADI

IMITACIÓN BRONCE, MÁRMO-
LES Y PIEDRA ARTIFICIAL ::

Bartolomé Reus, 32
ESQUINA A. PONS

Teléfono 551 CASTELLÓN

Marzo

1935

Abril

- 1—V. s. Rosendo.
- 2—S. s. Simplicio.
- 3—D. CARNAVAL.
- 4—L. s. Casimiro.
- 5—M. s. Adrián.
- 6—M. s. Olegario.
- 7—J. sto. Tomás A.
- 8—V. s. Juan de Dios.
- 9—S. s. Paciano.
- 10—D. s. Macario.
- 11—L. sta. Aurea.
- 12—M. s. Gregorio.
- 13—M. sta. Patricia.
- 14—J. sta. Matilde.
- 15—V. sta. Lucrecia.
- 16—S. s. Apagito.
- 17—D. s. Patricio.
- 18—L. s. Cirilo.
- 19—M. s. José.
- 20—M. sta. Eufemia.
- 21—J. s. Serapio.
- 22—V. s. Bienvenido.
- 23—S. s. José Oriol.
- 24—D. FERIA Y FIESTAS
DE LA MAGDALENA EN
CASTELLÓN.
- 25—L. LA Anunciación.
- 26—M. s. Braulio.
- 27—M. s. Ruperto.
- 28—J. s. Priscó.
- 29—V. s. Eustaquio.
- 30—S. s. Juan Clímaco.
- 31—D. sta. Balbina.

- 1—L. s. Venancio.
- 2—M. s. Francisco de P.
- 3—M. s. Benito de P.
- 4—J. s. Isidoro.
- 5—V. s. Vicente Ferrer.
- 6—S. s. Celso.
- 7—D. s. Epifanio.
- 8—L. s. Dionisio.
- 9—M. sta. Casilda.
- 10—M. s. Ezequiel.
- 11—J. sta. Florencia.
- 12—V. Dolores de N.^a S.^a
- 13—S. s. Hermenegildo.
- 14—D. Ramos.
- 15—L. s. Teodosio.
- 16—M. sta. Engracia.
- 17—M. s. Aniceto.
- 18—J. Santo.
- 19—V. Santo.
- 20—S. s. Sulpicio.
- 21—D. Pascua Res.
- 22—L. s. Sotero.
- 23—M. s. Jorge.
- 24—M. s. Fidel Sigma.
- 25—J. s. Marcos.
- 26—V. Buen Consejo.
- 27—S. N.^a S.^a Monserrat.
- 28—D. s. Pablo de la Cruz.
- 29—L. s. Pedro Verona.
- 30—M. sta. Catalina.

ECLIPSES

Enero 5.—Eclipse parcial de Sol, invisible en España. Será visible en las regiones boreales antárticas.

Enero 19.—Eclipse total de Luna, visible solo en parte para España. Principio a las 3'4 m. de la tarde; media a las 3'47 m. y termina a las 4'31 m. En España saldrá la Luna parcialmente eclipsada, siendo visible al final, a las 5'41 m. Este eclipse será visible en Europa, Asia, Australia, Océanos Índico y Pacífico y parte de Norte-América.

Febrero 3.—Eclipse parcial de Sol, invisible en España. Será visible en América del Norte y parte de los Océanos Atlántico y Pacífico.

(*Sigue a la página 10*)

FABRICA DE CEMENTOS
Y CALES HIDRÁULICAS

ESPECIALIDAD EN EL
CEMENTO LENTO GRIS

Avenida Benicasim, 2

Teléfono 188



Almacén de Materias para Obras
de Albañilería

SURTIDO COMPLETO DE TODO LO
CONCERNIENTE A LAS OBRAS

Vda. de Vicente Peris Igual

Ronda Magdalena, 46

P. P. Iglesias, 6

Teléfono 447

CASTELLON

Mayo

1935

Junio

- 1—M. s. Felipe.
- 2—J. s. Atanasio.
- 3—V. Inven. Sta. Cruz.
- 4—S. sta. Mónica.
- 5—D. s. Pío V.
- 6—L. s. Juan A. P. L.
- 7—M. s. Estanislao.
- 8—M. s. Miguel Arc.
- 9—J. s. Gregorio N.
- 10—V. s. Antonino.
- 11—S. s. Anastasio.
- 12—D. s. Paneracio.
- 13—L. s. Pedro Regdo.
- 14—M. s. Bonifacio.
- 15—M. s. Isidro Labrador.
- 16—J. s. Simón Stock.
- 17—V. s. Pascual Bailón.
- 18—S. s. Félix de Can.
- 19—D. s. Ivo.
- 20—L. s. Bernardino.
- 21—M. s. Valentín.
- 22—M. sta. Rita de Casia.
- 23—J. s. Desiderio.
- 24—V. N.^a S.^a Auxilio.
- 25—S. sta. Magdalena.
- 26—D. s. Felipe Neri.
- 27—L. sta. Restituta.
- 28—M. s. Agustín.
- 29—M. s. Máximo.
- 30—J. Ascensión.
- 31—V. sta. Petronila.

- 1—S. s. Fortunato.
- 2—D. sta. Emilia.
- 3—L. sta. Clotilde.
- 4—M. sta. Saturnina.
- 5—M. s. Bonifacio.
- 6—J. s. Norberto.
- 7—V. s. Licarión.
- 8—S. s. Guillermo.
- 9—D. Pascua de P.
- 10—L. sta. Margarita.
- 11—M. s. Bernabé.
- 12—M. s. Onofre.
- 13—J. s. Ant.^o de Padua.
- 14—V. s. Eliseo.
- 15—S. s. Modesto.
- 16—D. Santísima Trinidad.
- 17—L. s. Isauro.
- 18—M. s. Efrén.
- 19—M. s. Gervasio.
- 20—J. Corpus Christi.
- 21—V. s. Luis Gonzaga.
- 22—S. s. Paulino N.
- 23—D. sta. Agripina.
- 24—L. s. Juan Bautista.
- 25—M. sta. Orosia.
- 26—M. s. Pelayo.
- 27—J. V. Perp. Socorro.
- 28—V. Sagrado C. Jesús.
- 29—S. s. Pedro.
- 30—D. s. Marcial.

Junio 30.—Eclipse parcial de Sol, invisible en España. Será visible en las regiones Boreales árticas y mas septentrionales de Europa y Asia.

Julio 16.—Eclipse total de Luna, visible solo en parte para España. Principia a las 4'10 m. de la madrugada, media a las 4'59 m. y termina a las 5'50 m. En España la Luna se pondrá eclipsada. Será visible en parte de Africa, SO de Europa y casi toda América y Océanos Atlántico y Pacífico.

Julio 30.—Eclipse parcial de Sol, invisible en España. Será visible en la región boreal antártica y extremo meridional de América del Sur.

Diciembre 25.—Eclipse anular de Sol, invisible en España. Será visible en la región boreal antártica y como parcial en el extremo meridional de América del Sur.

Naranjas. Las mejores vitaminas

Confecciones de Equipos Militares

Juan Pinto

SASTRE

Pi y Margall, 79

Castellón

JAIME ALTAVA

RUBERT

FABRICA DE PASTAS
ALIMENTICIAS
PARA SOPA

DESPACHO: Calle Zaragoza, 5
Teléfono 357 X

Castellón de la Plana



BAUTISTA SABADO

Azulejos de todas clases

Bayer, 18 Castellón



Julio

1935

Agosto

- 1—L. s. Galo.
- 2—M. Visitación N.^a S.^a
- 3—M. s. Heliodoro.
- 4—J. s. Laureano.
- 5—V. s. Miguel Stos.
- 6—S. s. Isaias.
- 7—D. FIESTAS EN CASTELLÓN.
- 8—L. sta. Isabel.
- 9—M. sta. Anatolia.
- 10—M. s. Cristóbal.
- 11—J. s. Sabino.
- 12—V. s. Juan Gualberto.
- 13—S. s. Anacleto.
- 14—D. s. Buenaventura.
- 15—L. s. Camilo de L.
- 16—M. Virgen del Carmen.
- 17—M. s. Alejo.
- 18—J. s. Federico.
- 19—V. s. Vicente de P.
- 20—S. s. Elías.
- 21—D. s. Daniel.
- 22—L. sta. Magdalena.
- 23—M. s. Liborio.
- 24—M. sta. Cristina.
- 25—J. s. Jaime.
- 26—V. sta. Ana.
- 27—S. s. Pantaleón.
- 28—D. sta. Catalina T.
- 29—L. sta. Marta.
- 30—M. s. Abdón.
- 31—M. s. Ignacio de L.

- 1—J. s. Eusebio.
- 2—V. N.^a S.^a Angeles.
- 3—S. sta. Lidia.
- 4—D. sto. Domingo.
- 5—L. N.^a S.^a Nieves.
- 6—M. s. Justo.
- 7—M. s. Cayetano.
- 8—J. b. Juana de Aza.
- 9—V. s. Juan María V.
- 10—S. s. Lorelzo.
- 11—D. sta. Filomena.
- 12—L. sta. Clara.
- 13—M. s. Hipólito.
- 14—M. s. Eusebio.
- 15—J. FIESTA OFICIAL EN CASTELLÓN.
- 16—V. F. OF. EN CAST.
- 17—S. s. Jacinto.
- 18—D. sta. Elena.
- 19—L. s. Magín.
- 20—M. s. Bernardo.
- 21—M. sta. Juana Ch.
- 22—J. s. Timoteo.
- 23—V. sta. Fructuosa.
- 24—S. s. Bartolomé.
- 25—D. s. Luis.
- 26—L. s. Ceferino.
- 27—M. s. José de Calasanz.
- 28—M. s. Agustín.
- 29—J. sta. Cándida.
- 30—V. sta. Rosa de Lima.
- 31—S. s. Ramón Nonato.

Teléfonos para casos urgentes

Bomberos	núm.	173
Casa de Socorro..	„	302
Guardia Civil	„	137
Policía	„	193

Septiembre

1935

Octubre

- 1—D. s. Gil.
- 2—L. s. Antolín.
- 3—M. sta. Dorotea.
- 4—M. sta. Rosalía.
- 5—J. s. Rómulo.
- 6—V. s. Zacarías.
- 7—S. sta. Regina.
- 8—D. sta. Adela.
- 9—L. s. Pedro Claver.
- 10—M. s. Hilario.
- 11—M. s. Proto.
- 12—J. s. Leoncio.
- 13—V. s. Eulogio.
- 14—S. s. Crescencio.
- 15—D. s. Nicomedes.
- 16—L. s. Cipriano.
- 17—M. s. Lamberto.
- 18—M. sta. Soffia.
- 19—J. s. Genaro.
- 20—V. s. Eustaquio.
- 21—S. s. Mateo.
- 22—D. s. Mauricio.
- 23—L. sta. Tecla.
- 24—M. V. de la Merced.
- 25—M. s. Alberto.
- 26—J. s. Gerardo.
- 27—V. s. Cosme.
- 28—S. s. Wenceslao.
- 29—D. Ded. s. Miguel.
- 30—L. s. Jerónimo.

- 1—M. s. Remigio.
- 2—M. stos. Angeles G.
- 3—J. sta. Teresita.
- 4—V. s. Francisco Asís.
- 5—S. sta. Gala.
- 6—D. s. Bruno.
- 7—L. N.^a S.^a Rosario.
- 8—M. sta. Brígida.
- 9—M. s. Abraham.
- 10—J. s. Luis Beltrán.
- 11—V. sta. Plácida.
- 12—S. N.^a S.^a del Pilar.
- 13—D. s. Eduardo.
- 14—L. s. Calixto.
- 15—M. sta. Teresa de J.
- 16—M. Pureza de María.
- 17—J. sta. Margarita.
- 18—V. s. Lucas.
- 19—S. s. Pedro Alcántara.
- 20—D. s. Artemio.
- 21—L. sta. Ursula.
- 22—M. sta. María Salomé.
- 23—M. s. Servando.
- 24—J. s. Rafael.
- 25—V. s. Alfredo.
- 26—S. s. Evaristo.
- 27—D. Fiesta Cristo Rey.
- 28—L. s. Honorato.
- 29—M. s. Narciso.
- 30—M. s. Marcelo.
- 31—J. s. Quintín.

Casa de Socorro: Plaza del Alcalde Carbó

Dispensario Municipal: Libertad, 89

SERVICIOS

Medicina hombres y Cirujía: De 8 a 9 mañana

Medicina niños: De 9 a 10 mañana

Medicina de mujeres y niños: de 5 a 6 tarde

Noviembre

1935

- 1—V. FERIA EN CASTELLÓN.
- 2—S. Difuntos.
- 3—D. sta. Silvia.
- 4—L. s. Carlos Borromeo.
- 5—M. s. Zacarías.
- 6—M. s. Severo.
- 7—J. s. Fortián.
- 8—V. s. Nicóstrato.
- 9—S. s. Agripino.
- 10—D. s. A. Avelino.
- 11—L. s. Martín.
- 12—M. s. Diego.
- 13—M. s. Estanislao.
- 14—J. s. Serapio.
- 15—V. s. Eugenio.
- 16—S. s. Rufino.
- 17—D. sta. Gertrudis.
- 18—L. sta. Salónica.
- 19—M. s. Ponciano.
- 20—M. s. Edmundo.
- 21—J. s. Honorio.
- 22—V. sta. Cecilia.
- 23—S. sta. Lucrecia.
- 24—D. sta. Flora.
- 25—L. sta. Catalina.
- 26—M. sta. Delfina.
- 27—M. s. Primitivo.
- 28—J. s. Gregorio III.
- 29—V. s. Saturnino.
- 30—S. s. Andrés.

Diciembre

- 1—D. s. Eloy.
- 2—L. sta. Bibiana.
- 3—M. s. Javier.
- 4—M. sta. Bárbara.
- 5—J. s. Dalmacio.
- 6—V. s. Nicolás.
- 7—S. s. Ambrosio.
- 8—D. Purísima.
- 9—L. sta. Leocadia.
- 10—M. V. de Loreto.
- 11—M. s. Dámaso.
- 12—J. V. de Guadalupe.
- 13—V. sta. Lucía.
- 14—S. s. Nicasio.
- 15—D. s. Valeriano.
- 16—L. sta. Adelaida.
- 17—M. s. Lázaro.
- 18—M. N.^a S.^a Esperanza.
- 19—J. s. Timoteo.
- 20—V. s. Macario.
- 21—S. sto. Tomás.
- 22—D. sta. Elena.
- 23—L. sta. Victoria.
- 24—M. sta. Irmana.
- 25—M. Navidad.
- 26—J. s. Esteban.
- 27—V. s. Juan ap.
- 28—S. stos. Inocentes.
- 29—D. s. David.
- 30—L. s. Sabino.
- 31—M. s. Silvestre.

HOSPEDERÍA

VICENTE COLL

P. Constitución, 5 Castellón



CHACINERÍA
La Confianza

...

Leonardo
Forner



Especialidad en
BOTIFARRONS DE SEBA
y demás productos
todos derivados
del cerdo



Plaza Constitución, 3
CASTELLON

C A S A

FLORS

RECAMBIOS
PARA
AUTOMÓVILES
EUROPEOS
Y
AMERICANOS



¡Automovilistas!

visitad esta casa donde
encontraréis lo neces-
ario para vuestro
automóvil



Pi y Margall, 20
TELÉFONO 283
CASTELLON

El Año Religioso

ENERO

CONSAGRADO AL NIÑO JESÚS

Día 1 M. La Circunsición del Señor.	Día 6 D. La Adoración de los Santos Reyes.
Día 2 J. El Santísimo nombre de Jesús.	Día 13 D. I Epifanía
Día 4 Primer viernes.	Día 20 D. II Epifanía
	Día 27 D. III Epifanía

FEBRERO

CONSAGRADO A LA PURIFICACIÓN DE NUESTRA SEÑORA

Día 1 Primer viernes.	Día 10 D. V Epifanía
Día 3 D. IV Epifanía.— Empezan los siete Domingos a San José	Día 17 D. de Septuagésima.
	Día 24 D. de Sexagésima

MARZO

CONSAGRADO AL PATRIARCA SAN JOSÉ

Día 1 Primer viernes.	Día 16 S. Témporas. Ay. sin Abs.
Día 3 D. de Quincuagésima.	Día 17 D. II de Cuaresma.
Día 5 M. Se cierran las velaciones.	Día 19 M. San José.
Día 6 M. de Ceniza Ay. sin Abs	Día 22 V. Ay. con Abs.
Día 8 V. Ay. con Abs.	Día 23 S. Anima. Ay. sin Abs.
Día 9 S. Ay. sin Abs.	Día 24 D. III de Cuaresma.
Día 10 D. I de Cuaresma.	Día 27 M. Ay. sin Abs.
Día 13 M. Témporas. Ay. sin Abs.	Día 29 V. Ay. con Abs.
Día 15 V. Témporas. Ay. con Abs.	Día 30 S. Ay. sin Abs.
	Día 31 D. IV de Cuaresma.

ABRIL

CONSAGRADO A LOS DOLORES Y SOLEDAD DE MARÍA

Día 3 M. Ay. sin Abs.	Día 18 Jueves Santo.
Día 5 Primer viernes. Ay. con Abs	Día 19 Viernes Santo. Ay. con Abs.
Día 6 S. Ay. sin Abs.	Día 20 Sábado Santo o de Gloria. Ay. sin Abs.
Día 7 D. de Pasión.	Día 21 D. Pascua de Resurrección.
Día 10 M. Ay. sin Abs.	Día 22 L. Se abren las velaciones.
Día 12 V. de Dolores. Ay. con Abs.	Día 28 D. de Cuasimodo.
Día 13 S. Ay. sin Abs.	
Día 14 D. de Ramos.	
Día 17 M. Ay. sin Abs.	

Droguería - Perfumería

**Productos KODAK
Cines Pathé Baby y Kodak**

FAYOS MARIN

Laboratorio Fotográfico

G. Chermá, 84 :: CASTELLÓN :: Teléfono 92-X

MAYO

CONSAGRADO A MARÍA, MADRE DEL AMOR HERMOSO

Día 3	Primer viernes.	Día 26	D. V desp. de Pascua.
Día 5	D. II desp de Pascua.	Día 30	J. La Ascensión del Señor.
Día 12	D. III desp. de Pascua.		
Día 19	D. IV desp. de Pascua.		

JUNIO

CONSAGRADO AL SANTÍSIMO SACRAMENTO

Día 2	D. VI desp. de Pascua.	Día 16	D. I desp. de Pentecostés.
Día 7	Primer viernes.	Día 20	J. Santísimo Corpus Christi.
Día 8	S. Ay. con Abs.	Día 23	D. II desp. de Pentecostés.
Día 9	D. Pascua de Pentecostés.	Día 28	V. Sagrado Corazón
Día 12	M. Témporas.	Día 29	S. S. Pedro y S. Pablo
Día 14	V. Témporas. Abs. de carne.	Día 30	D. II' después de Pentecostés.
Día 15	S. Témporas.		

JULIO

CONSAGRADO AL CORAZÓN DE JESÚS

Día 5	Primer viernes.	Día 21	D. VI después de Pentecostés.
Día 7	D. IV después de Pentecostés.	Día 25	J. San Santiago, Patrón de España.
Día 14	D. V después de Pentecostés.	Día 28	D. VII después de Pentecostés.

AGOSTO

CONSAGRADO AL CORAZÓN DE MARÍA

Día 2	Primer viernes.	Día 15	J. La Asunción de Nuestra Señora.
Día 4	D. VIII después de Pentecostés.	Día 18	D. X después de Pentecostés.
Día 11	D. IX después de Pentecostés.	Día 25	D. XI después de Pentecostés.
Día 14	M. Ay. con Abs.		

SEPTIEMBRE

CONSAGRADO A SAN MIGUEL ARCANGEL

Día 1	D. XII después de Pentecostés.	Día 20	V. Témporas. Abs. de carne.
Día 6	Primer viernes.	Día 21	S. Témporas.
Día 8	D. XIII después de Pentecostés.	Día 22	D. XV después de Pentecostés.
Día 15	D. XIV después de Pentecostés.	Día 29	D. XVI desp. de Pentecostés.
Día 18	M. Témporas		

ULTRAMARINOS FINOS



GRAN
SURTIDO
EN
FIAMBRES,
QUESOS
Y
MANTECAS

ESPECIALIDAD DE CUANTOS
PRODUCTOS EN CONSERVA
SE ELABORAN EN ESPAÑA



ACEITE
SUPERIOR
DE
SIERRA
ESPADAN

José Salvá

Plaza de la República, 11

CASTELLON

OCTUBRE

CONSAGRADO AL SANTO ANGEL CUSTODIO

Día 4 Primer viernes
 Día 6 D. XVII desp. de Pentecostés
 Día 13 D. XVIII desp. de Pentecostés.

Día 20 D. XIX desp. de Pentecostés
 Día 27 D. XX desp. de Pentecostés.

NOVIEMBRE

CONSAGRADO A LAS ALMAS DEL PURGATORIO

Día 1 Primer viernes.—Fiesta de Todos los Santos.
 Día 3 D. XXI desp. de Pentecostés.
 Día 10 D. XXII desp. de Pentecostés.

Día 17 D. XXIII desp. de Pentecostés
 Día 24 D. XXIV desp. de Pentecostés.
 Día 30 S. Se cierran las velaciones.

DICIEMBRE

CONSAGRADO A LA INMACULADA CONCEPCIÓN

Día 1 D. I de Adviento.
 Día 6 Primer viernes.
 Día 8 D. II de Adviento.—La Purísima Concepción de Nuestra Señora.
 Día 15 D. III de Adviento.
 Día 18 M. Témporas.

Día 20 V. Témporas. Abs. de carne.
 Día 21 S. Témporas. Ay. con Abs.
 Día 25 M. La Natividad de Ntro. Sr. Jesucristo.
 Día 26 J. Se abren las velaciones.

Señales de alarma para casos de incendio

DISTRITO	JAIME	MARÍA	BARRIOS
1.º Centro }	1	1	Santa María
	1	2	San Juan
2.º Nuevo Instituto.. }	2	1	San Pedro
	2	2	San Nicolás
3.º Este }	3	1	San Agustín
	3	2	Santo Tomás
	3	3	Teatro
4.º Sur }	4	1	De la Escuela
	4	2	Iglesia Escolapía
	4	3	Hospital
5.º Norte }	5	1	San Roque
	5	2	San Félix
	5	3	Mestrets
6.º Afueras	6		
= 20 =			

Misas de hora fija en los días de precepto

SANTA MARÍA.....	{ V 5'30-6'15 } { I 5'45-6'30 }	7-8-9 conventual-11 y 12
San Agustín	8 - 10	
Santa Clara.....	8'30	
San Nicolás.....	8	
Asilo Ancianos.....	V. 6'30, I. 7	
Colegio de Huérfanos....	7	
Casa Beneficencia	V. 6, I. 6'30	
Capuchinas	6	
Carmelitas Descalzas'....	V. 7, I. 8	
Colegio Sgdo. Corazón...	7 - 9	
Colegio Consolación.....	7	
Clínica de San José.....	V. 7, I. 8	
PURÍSIMA SANGRE ...	7-8 - 9 conventual -11	
Sagrada Familia	V. 5 - 6 - 7 - I. 8 - 11	
PP. Carmelitas	5 - 6 - 7 - I. 8 - 9	
Siervas de Jesús	7	
Virgen de la Soledad	8	
SANTÍSIMA TRINIDAD.	6-7-8-9 conventual-11	
PP. Escolapios..	6 - 9	
San Miguel	7 - 8 - I. 10'30	
Santo Hospital	V. 7 - I, 8	

NOTA.—Las horas señaladas con V. rigen en verano y con I. en invierno.

A V I S O

Durante todo el año se admiten rectificaciones y datos nuevos para publicar gratuitamente en la próxima edición, dando anticipadamente gracias por las observaciones que se nos hagan sobre errores u omisiones que involuntariamente se hayan podido sufrir.

ÓPTICA



RELOJERÍA

Cristales

Representante oficial:

Monturas

Philips Radio

Gafas

Voz de su Amo

Estuches

Gramófonos

Prismáticos

Discos

Lupas

Foto AGFA

Etc., etc.

R, CARO LUIS

G. CHERMÁ 55

CASTELLÓN

TELÉFONO 176

MAQUINARIA ELÉCTRICA



PETROMAX

Instalaciones eléctricas de alta y baja tensión
Venta de lámparas de las mejores marcas

Antonio Vila Montoliu

RONDA DEL MIJARES, 77
Castellón de la Plana

Navarro

Sastre

*Alloxa, 71
Castellon*





LA CIUDAD DE CASTELLÓN DE LA PLANA

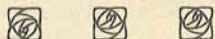

CASTELLÓN DE LA PLANA, capital de provincia, de segunda categoría, hállase situada en un altozano, en la costa oriental de la Península Ibérica a cuatro kilómetros y medio de la playa bañada por el mar Mediterráneo, denominado «Mare Nostrum» por el culto pueblo romano, y a unos tres kilómetros de las montañas de la serranía de Borriol.

Cuenta, según la rectificación del Censo de 1933, con una población de 37.537 habitantes de hecho y 38.337 de derecho, de ellos 18.455 varones y 19.882 hembras aumentando de día en día, en notable proporción el número de sus habitantes.

Posee un término municipal de 107,52 kilómetros cuadrados de extensión entre los de Benicasim, Almazora (que le intercepta brevemente del término de la ciudad hermana de Villarreal), Onda, Alcora, Borriol y Villafamés (antiguamente lindaba también con el término de Culla).

Fué fundado Castellón de la Plana, por concesión del Rey Don Jaime I el «Conqueridor» en Lérida a 8 de Septiembre

LA MARIPOSA

Fábrica de
Mosaicos
Hidráulicos



Marcelino
Benet



Inmensa variedad
de dibujos



Ronda Mijares, 196
CASTELLON

de 1251, permitiendo el traslado de los moradores de las alquerías y campamento, cercanos al Castillo, hoy en ruinas del monte de la Magdalena (a unos 7 kilómetros de la capital) al llano que hoy ocupa la ciudad, cuyas tierras entonces estaban comprendidas dentro del paraje llamado «Palmeral de Burriana».

Panorámicamente, Castellón aparece rodeado de un vasto anfiteatro de montañas azuladas, que corta por el Este el mar y en los demás puntos cardinales se halla orlado por las cordilleras del Desierto de las Palmas y Sierra de Espadán, desde el cabo de Oropesa a las lomas de Almenara, descollando entre dichas eminencias, allá en la lejanía hacia el Norte la cresta de «Penya Golosa» a cerca de 1.900 metros sobre el nivel del mar, peña que tiene máxima altura orográfica de la Región Valenciana.

La vega castellanense semeja un idílico jardín, y en ella campea su principal fuente de riqueza: la agricultura, debiéndose a la iniciativa particular el cultivo de unas veinticinco mil hanegadas de naranjales de las más selectísimas clases. Dichos naranjales se riegan en la huerta con el agua inagotable del río Mijares y en el secano por la que se extrae a fuerza motriz de numerosísimos pozos, construídos y mantenidos por el esfuerzo pecuniario de los terratenientes. También se atiende a otra multitud de cultivos (hortalizas, cáñamo, trigo, legumbres, forrajes, algarrobos, olivos y almendros).

Posee Castellón muchas fábricas, establecimientos industriales y numerosos comercios. Tiene en el recinto urbano hermosísimos y abundantes edificios monumentales, la mayoría de construcción moderna, y todo el agro está llenísimo de miles de casas y albergues, destacando por su hermosura y valía en la zona rural del Oeste, elegantísimos «chalets» habitados, que son titulados con adecuada propiedad la Ciudad Jardín...

Está dotado además Castellón de un magnífico Puerto mercantil y la próspera barriada del Grao.

El idioma del pueblo es el valenciano, que coexiste lozanamente con la lengua oficial castellana.

La ciudad tiene los títulos de Fiel, Leal y Constante, y el tratamiento de Excelencia su Ayuntamiento.

El carácter de los habitantes de Castellón es franco y fraternal, laborioso y honradísimo, culto, ilustrado y progresivo.

El clima es benigno y templado, siendo la ciudad una magnífica estación invernal.

TRANSPORTES

J. SANCHIS
PRATS

San Vicente, 68
Teléfono 28

CASTELLÓN

FABRICA DE ALCOHOL, AGUARDIENTES
ANISADOS, JARABES Y LICORES

HIGO DE GUILLERMO MOLTÓ

ELABORACIÓN DE MOSCATEL
VENTA AL POR MAYOR DE VINOS GENE-
ROSOS Y VERMOUTH

TELÉFONO 3-7-8 X

CASTELLON

FÁBRICA DE AZULEJOS

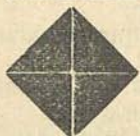

Manuel Gómez Gómez

DESPACHO Y FÁBRICA
PASEO DE MORELLA

Castellón



EL CASTELLÓN SOÑADO

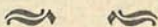

HRA D. Hermógenes un ferviente patriota castellanense enemigo de tertulias y *peñas*, cuyos concurrentes, decía, se enfrascaban en estériles discusiones, zahiriendo con sus crueles e irónicos zarpazos a los adversarios políticos.

Gustaba dar frecuentes y largos paseos por la espléndida huerta de la ciudad, encantándole su prodigiosa belleza.

En una de dichas correrías, cierta hermosa tarde de primavera, llegó aquél al montículo donde se levanta el Ermitorio de la Magdalena, Santuario castellanense, evocador del traslado de la antigua villa.

Sentado en el pretil de la espaciosa esplanada de la Ermita, contemplaba entusiasmado el espléndido panorama que desde

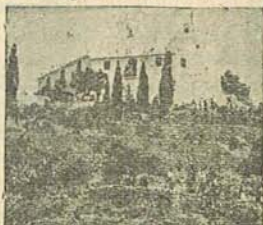

J. MOLINA SANTAMARÍA

ABONOS - SALVADOS - PULPAS - PAJA

PASEO MORELLA, 34-36-38 - TELEFONO 164 - X

CASTELLON DE LA PLANA



FORMULAS GRATUITAS PARA CADA CULTIVO

allí se divisa: La ciudad con las cúpulas de sus Iglesias y su ingente pétreo Torre-campanario; la exuberante huerta llena de encantos, con variados matices, de perenne verdor, verdadero Jardín de las Hespérides, con sus múltiples, blancas alquerías; surcada de canales y acequias, serpenteando por doquier; debido todo ello a los titánicos esfuerzos y laborioso trabajo de pretéritas generaciones y teniendo por remate o fondo, el azul Mediterráneo, cuna de la civilización greco-latina.

La suave brisa que llegaba desde abajo, aromatizada por el azahar de los naranjales, suspendió el espíritu de D. Hermógenes en dulce melancolía; en la llamada duermevela o penumbra del sueño y en tan inefable estado, veía nuestro personaje la ciudad de sus amores, tal como ansiaba fuese la misma: La vasta zona de la marjalería perfectamente saneada, convertida en un emporio de frondosa vegetación.

Aprovechadas completamente todas las aguas del Mijares, sin perderse en el Mar ni una gota de las mismas y ordenadamente conducidas por un perfecto sistema de acueductos y acequias.

Desaparecido el obstáculo que a la expansión de la urbe constituía la vieja Estación del Ferrocarril del Norte y trasladada la misma, convertida en rectas, anchas y hermosas Avenidas, con magníficos *chalets*, la zona del Oeste hasta el llamado Río Seco.

Construídos un espacioso Mercado; higiénico Matadero; suntuoso Palacio de Justicia; perfecta red de alcantarillado; higiénica playa marítima veraniega; acondicionado Comedor y un confortable Refugio para pobres transeuntes.

Convertida en una nueva y cómoda vía, el denominado camino Viejo del Mar y en firme especial, la carretera de Castellón a Zaragoza, facilitando en gran manera el tráfico entre ambas poblaciones, dando salida por el Puerto castellonense a los productos de la capital y Región aragonesa.

Transformadas en amplia y hermosa Avenida, las Plazas del Rey D. Jaime y Amalio Gimeno y calle de Bayer, que arrancando de la Plaza del Progreso terminaba en la de Clavé.

Desaparecido el antiestético tinglado del Mercado, había quedado convertida la Plaza de la Constitución, en una Plaza señorial, donde lucían su esbeltez artística los notables monumentos que la circundan; a los que se había añadido la estatua del Rey Conquistador, fundador de la villa, colocada en su centro, como marco más apropiado para el emplazamiento de la misma y remozado la Casa Capitular y construído para su acceso una monumental y artística escalera.

Habíanse instalado en los respectivos Distritos, las co-

rrespondientes Casas de Socorro, debidamente acondicionadas.

La vasta explanada del antiguo tiro de palomo convertido en hermoso Parque de recreos.

Un perfecto sistema de limpieza pública había transformado la urbe en una de las más pulcras de España.

Convertidas las vetustas ferias y arcaicas fiestas de dianas y vuelos de campanas, en espléndidos, modernos festivales de primavera, dedicados al dorado fruto; al blanco y simbólico azahar, fuente de vida de la comarca; germen de la riqueza castellanense; cuyas fiestas en vez de recordar pasadas discordias, pretéritas luchas guerreras, servían de lazo de unión de las ricas y laboriosas poblaciones de la feraz y hermosa Plana.

* * *

También nosotros, cual D. Hermógenes, ansiamos con fervor, llegue prontamente Castellón a ocupar el lugar que le corresponde; al que tiene perfecto derecho, por sus envidiables condiciones topográficas y climatológicas, debiendo para ello inspirarse sus elementos rectores, en un criterio sano, elevado, amplio y generoso, cual el de nuestros beneméritos predecesores, quienes en sus orígenes formaron al trasladarse al puesto que actualmente ocupa, una población cuadrangular, con calles rectas y espaciosas; que cuando el nuevo poblado era aún modesta villa, levantaron una artística Iglesia para las necesidades del culto espiritual; una esbelta pétrea Torre-campanario, orgullo, aún hoy día, de la población y una espaciosa Casa Capitular, que construída hace más de dos centurias, llena todavía las necesidades comunales.

Procuren inspirarse sus actuales Regidores en la loable y nunca bastante alabada conducta de los antiguos JURADOS DE LA VILLA, imitándola; evitando que las reformas que se realicen resulten insuficientes por menguada mezquindad.

En la eterna lucha entre el ideal y la realidad; entre Quijotes y Sanchos; análoga a la del cuerpo y la sombra, vale más pecar de Quijotes y soñadores que de Sanchos y mezquinos; debiendo ser nuestro sueño, aspirar a un Castellón, *Castelló lo gran*, hermoso, modelo de urbanismo, orgullo de propios y envidia de extraños.

Soñemos alma, soñemos.

VICENTE GIMENO MICHAVILA.

FERNANDO VIVAS



Almacenes
Salazones - Coloniales

ESPECIALIDAD
EN EL RAMO
DE SALAZONES

Fermín Galán, 10 y 11

Teléfono 186

CASTELLON

Agencia General de Negocios

TRILLIES

Sixto Cámara, 38

Teléfono 280

CASTELLÓN

FÁBRICA DE CAL
YESO COMÚN Y
BLANCO
MATERIALES
DE
CONSTRUCCIÓN

José Caballer Montó

CARRO DE TRANSPORTES

CALLE COSTA, 7 Y 9
CASTELLÓN

**KIOSCO
CAMPOS**

Helados
Café Esprés
Cervezas
y Aperitivos

Salón interior capaz
para 200 personas

Paseo del Obelisco
CASTELLÓN



MOVIMIENTO CULTURAL DE CASTELLÓN



CULTURA, elaboración, formación. Goza la capital de la Plana de un prestigio ganado en la liza. Voces señeras—Azorín, Julián Ribera y Manuel Bartolomé Cossío, entre otros,—lo proclamaron. Los ecos—cordiales, estimuladores—fueron animando el fuego sacro. Toca a nosotros—indígenas y animadores de una de sus principales empresas de cultura—abarcar todo el campo de visión y penetrar las más íntimas reconditeces, las más sutiles estructuras.

Somos, creemos ser, observadores objetivos, serenos, imparciales, sinceros. Elaborar incesante, pausado, lento—*festina lente*, he aquí el lema—sin estridencias, sin alharacas, sin gallardetes; lo primero es cultura, lo segundo ruido. Esa ansia de superación, esa presión constante, tenaz, en permeabilizar el espíritu de nuestros conciudadanos, inquietándoles, abriéndoles ventanas al porvenir, descubriéndoles raigambres del pasado, encendiendo llamitas acá y allá, atrayendo sus ojos distraídos hacia esas blancas velas del mar latino o hacia ese azul cobalto del cielo, rutas ambas de otras civilizaciones por donde caminan los iluminados cultivadores de eso tan excelso que se llama inteligencia, sensibilidad, espíritu.

Castellón podrá tener espíritu, ahora no lo tiene. El día que posea un estilo se proyectará sobre sus tierras circunvecinas y alejadas con esa fuerza que ata más que todos los

Café-Bar Suizo

SALÓN DE BILLARES

JUAN NORIEGA

Plaza Castelar, 3

Teléfono 88

CASTELLÓN

ÓPTICA-RELOJERÍA-RADIO

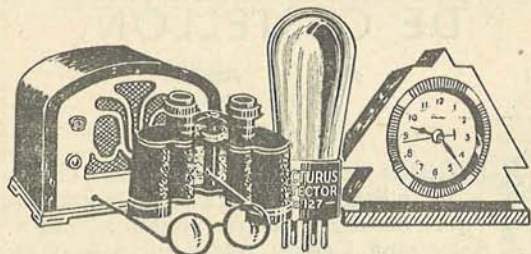

MANUEL PELAEZ

RELOJES LONGINES Y DE TODAS
MARCAS - ÓPTICA MODERNA -
VENTA Y REPARACIÓN DE TODA
CLASE DE APARATOS DE RADIO

TALLER DE COMPOSTURAS

Colón, núm. 27

CASTELLÓN DE LA PLANA

Teléfono 221

Panadería y Alpargatería

Manuel Vives

Colón, 26

Castellón

intercambios económicos, con la ligazón de lo inmaterial, con la devoción atrayente, subyugadora, de la navecilla que se balancea por las altas regiones donde reina la paz augusta, la serenidad apacible.

Hay que abrir surcos en nuestro espíritu; hay que elaborar una conciencia ciudadana; hay que formarse cada uno más y mejor para que la suma de individualidades dé una cultura castellanense resultante. Ese día podremos hablar, con sinceridad, de *movimiento cultural*.

Menos mal que tenemos una fragua que procura mantener encendida siempre esta aspiración. La alimenta la Sociedad Castellonense de Cultura, poseedora de un fuelle—su «Boletín»—que aspira, ora aires foráneos, ora aires indígenas a fin de animar su fuego.

Tres volúmenes han aparecido en el mercado de librería, salidos de los tórculos castellanenses: «*Les relacions del Principat de Catalunya i els Regnes de Valencia i Mallorca amb Anglaterra i el Paral·lelisme monetari d'aquests països durant els segles XIII, XIV i XV*» de Felipe Mateu Llopis; «*El Paisatge en la Literatura Valenciana*» de Angel Sánchez Gozalbo y «*Tiempo Perdido*» de Silvio Pellizzo. Los dos primeros editados por la Sociedad de Cultura; ambos escritos en lengua vernácula. Del primero baste decir que descubre horizontes nuevos, que concatena el hecho numismático con el hecho económico y que lo ha escrito un joven maestro, salido de esa generación valenciana actual de eruditos, que miran más la trascendencia social de su obra que el íntimo regodeo que proporciona siempre la afanosa investigación. El otro libro presenta al público mi discurso de «Lo Rat Penat», tan benévola y acogido; cada cual dirá lo suyo—algunos lo han dicho ya—; a mí me toca callar, pues nunca pudo ser juez y parte uno mismo, con la exigida imparcialidad. El último libro salido, bajo un halo ochocentista, nos hace auscultar la palpitación de un pueblo que está en un período de transición. Así, el punzante ingenio del autor, que construye de manera irreprochable, derrama, al clavar el aguijón, su cáustico líquido en sus carnes insensibles.

He aquí pues, la triada libresca, que con el tomo XV del «Boletín» de la mentada Sociedad Castellonense de Cultura, volumen denso, sabio, con textos franceses, castellanos y valencianos, marca el exponente cultural de la dorada ciudad de la Plana. Bien poca cosa ¿verdad? Pero preguntemos al impertinente interrogador: ¿Quién da más? Cuarenta y nueve provincias..... ¡basta!

ANGEL SÁNCHEZ GOZALBO

RAFAEL BELTRAN CENTELLE

GESTOR ADMINISTRATIVO COLEGIADO

Habilitación de Clases Pasivas

Representación de Ayuntamientos

PASAPORTES

LICENCIAS DE CAZA

CERTIFICADOS CATASTRO

CARNETS DE CHOFER - MATRÍCULAS

DE AUTOMÓVILES Y MOTOS - CAMBIOS

PROPIEDAD - ALTAS Y BAJAS DE LA PATENTE

NACIONAL-PERMISOS INTERNACIONALES-CONCIERTO

DEL IMPUESTO DE TRANSPORTES - REPRESENTACIÓN DE LÍNEAS DE VIAJEROS

Y MERCANCÍAS Y TODOS LOS

TRÁMITES RELACIONADOS

CON EL AUTOMOVILISMO

CALLE MAYOR, 33

Teléfono 182

APARTADO 37

CASTELLÓN



L' any artístic a Castelló



L 1934 ha donat a la nostra terra un balanç faguer d' activitats en l' art, llevat al seu començament en que tinguerem que plorar la mort del pintor V. Castell, home bo i entusiasta que ha sacrificat la vida lluitant per l' art, deixant un grapat d' obres estimables, i un nutrit planter d' artistes, alguns ja de valor internacional. La seua pèrdua ha estat sentida; actualment se li está editant una biografia i col·leccionant lo millor de la seua obra amb el fi de retre-li un pòstum homenatge.

—L' obra cabdal de l' any artístic ha estat la solemne inauguració del Museu Provincial. A la col·lecció d' obres dels pensionats, s' han incorporat altres obres d' un valor museïsta internacional; onze magnífics Zurbarans de les RR. MM. Caputxines, un preciós retaule del XV deixat pel Municipi castellonenc junt amb dos firmes de renom Berruguete i Benlliure. La col·lecció J. Bou acaba d' enriquir la galeria d' art amb firmes prestigioses: Pradilla, Miquel Nieto, Romero de Torres, López Mezquita, Mongrell, i altres, fent del tot un conjunt agradable i força interessant digne de visitar-se.

—També dona joia l' alta distinció que han merescut els nostres artistes Adsuara i Porcar sollicitant-los el Ministre de

Belles Arts llurs obres per a la representació de l' art espanyol en l' Exposició bienal de Venècia.

—L' excel·lent dibuixant Sanchis Yago ha estat pintant tot l' any per Aranjuez, Granada, Mallorca i altres punts, amb el fi de preparar una important exposició de les seves obres en una de les grans ciutats d' Amèrica del Nord.

—Traslada la residència de Sevilla a Castelló el gran arquitecte Vicent Traver.

—Per el Ministeri d' Instrucció Pública són nomenats professors de dibuix els escultors Michavila i Armíño.

—En viatge de turisme passa per Castelló l' excel·lent escultor català Rebull.

—Es nomenat jurat de l' Exposició Nacional de Madrid l' escultor Adsuara.

—Després de cinc anys d' estada a París, ve a passar un mes d' estiu a Castelló el perit en l' art del vidre G. Buenosaires.

—Són donades al Museu Provincial unes obres del pintor Carbó.

—La Diputació comença de construir al Museu Provincial un nou pavelló per a les obres dels pensionats.

—Per la Societat Castellonenca de Cultura són denunciades a la Junta Superior d' Excavacions i Antiguitats de Madrid l' important nucli de pintures rupestres descobertes en Ares del Mestre.

—L' escultor Adsuara proposa a la Diputació un disseny de font per al jardí del Museu Provincial.

TALLER DE BRONCISTA JUAN FLORS

Monturas y accesorios de metal para Escarapes. Vitrinas para Quincallerías, Bares, Clínicas, etc. Pasamanos para puertas vidrieras, estantes y perchas en latón pulido y niquelado para Peluquerías. Restauración y niquelado de lámparas, camas y toda clase de aparatos de metal.

|||
Luis Vives, 21
CASTELLON

—Es nomenat professor d' escultura i vaciat per a la Escola de Ceràmica d' Onda el pensionat a Roma per l' Estat Tomàs Colon.

—En viatge de turisme passen unes hores a Castelló els escultors Orduña i Ortells.

—Són destinades al Museu Provincial de Castelló algunes obres del Museu Modern de Madrid.

—En l' Exposició de ceràmica celebrada a Madrid, obté el ceramista Peiró (pare) el segon premit i accèsit el fill.

—En diferents èpoques de l' any han estat celebrades exposicions d' art, ceràmica, pintura i escultura, exhibint-se obres d' artistes locals i forasters.

—La premsa nacional en les seves crítiques d' art lloa l' obra portada a cap per els nostres artistes en els certàmens i exposicions.

—A primeries de desembre es commemora els vint-i-cinc anys de la mort del guitarrista Francesc Tàrrega.

—Entre els articles al·lusius a l' art, considerem més essencials «*Juan Bonyella fué colaborador de Bartolomé Bermejo?*» per A. Sánchez Gozalbo i «*Sobre la teoría del color de Guillermo Oswald*» per F. Pérez Dolz, publicats en el «Boletín de la Societat Castellonenca de Cultura» volum XV any 1934, quadern IV.

Heus ací lo que ha donat en art un poble intensament agrícola.

JOAN PORCAR

LA DIANA FABRICA DE MOSAICOS HIDRÁULICOS EN TODAS CLASES :: CEMENTO ARMADO :: PIEDRA ARTIFICIAL Y TODA CLASE DE OBJETOS DE PORTLAND DEL RAMO

Pedro Montañés Balaguer

Despacho: Salmerón, 47

Fábrica: Pelayo, 1

CASTELLON

Taller de Construcción
y Reparación de toda clase
de Maquinaria

José Alagarda

Castellón de la Plana
Cayetano Huguet, 28-30

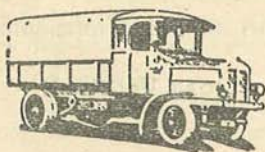

TALLER DE CARRUAJES
Y CARROCERÍAS

MANUEL
HERNANDEZ

AVENIDA DOCTOR CLARÁ, 71
CASTELLÓN

OLYMPIA

Salón de Gran Belleza
dérmica con tratamiento
ANTOINE de París

• • •

Peluquería para Señoras
a cargo de

MIRÓ HERMANOS
DIPLOMADOS EN PARÍS

Sus Permanentes y Tinturas
son una garantía

Teléfono R 350
González Chermá, 36 entresuelo
CASTELLÓN

Garage Castellón

PERIS Y VARELLA

CENTRAL
Calle Herrero, 23

TELÉFONO 205

TALLERES
Cajal, 33

SUCURSAL
R. Mijares, 65 y 67

TELÉFONO 344

Neumáticos Dunlop y Firestone
Cubiertas de calidad y resistencia
(Pruébelas y se convencerá)

Gran Taller Mecánico
con personal apto
Reparaciones rápidas
y económicas

Taller eléctrico con aparatos
modernos de precisión
Reparaciones garantizadas

Taller de recauchutaje con
moldes integrables
Los neumáticos recauchutados
se garantizan 15.000 kilómetros

Engrase automático y rápido
con elevador hidráulico

Máquinas para rectificar válvulas,
cigüeñales y cilindros

Pistones Borgo y Válvulas Livia
lo mejor que existe

Batería Autobat y Suprema
son las mejores

Servicio
de
remolque
con coche
grúa

EL GARAGE CASTELLON garantiza todos los servicios

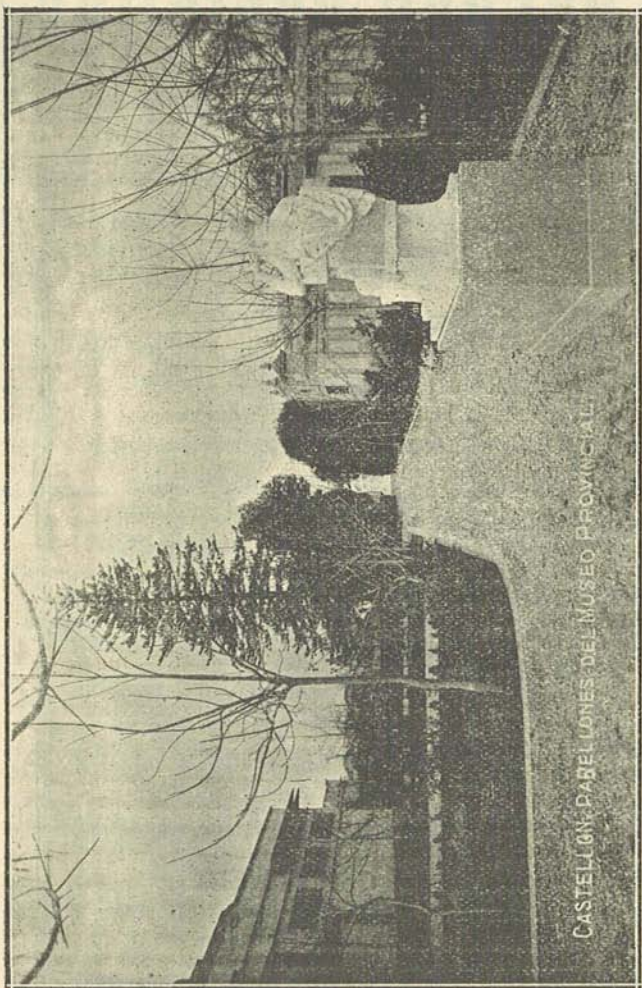

CASTELLÓN. PABELLONES DEL MUSEO PROVINCIAL.



EL MUSEO PROVINCIAL



Se halla instalado el mismo en el antiguo Jardín Botánico en sitio verdaderamente encantador, en los aledaños de la Ciudad, en medio de la espléndida, hermosa y exuberante huerta de Castellón.

Consta el mismo de un Pabellón central, en el que tienen cobijo gran número de obras pictóricas y esculturales de los muchos pensionados tenidos por la Diputación y de objetos cerámicos confeccionados por los alumnos de la Escuela provincial; de otro Pabellón lateral derecha que contiene principalmente, gran número de cuadros de los expansionados Puig Roda y Castell, notables artistas, y de un tercer Pabellón lateral izquierda, dividido en dos salas: una dedicada al malogrado pintor hijo de Alcora, Cristóbal Bou, donde se hallan debidamente instaladas unas treinta hermosas obras del mismo, donadas por su hermano D. Justo.

En la otra sala de dicho Pabellón, dedicada a Zurbarán, se hallan instalados diez lienzos de tan famoso pintor, representando los Patriarcas de la Iglesia, hallándose instalados asimismo en dicha sala, varios hermosos cuadros de los notables artistas Miguel Nieto, Poy Dalman, José Benlliure y Romero de Torres y el magnífico retablo «El Nacimiento» propiedad del Ayuntamiento de Castellón, valiosa joya artística de la época renacentista.

Elogios merece la Diputación Provincial por la instalación de dicho Museo, la obra mas grande en el orden cultural realizada por la citada Corporación.

FÁBRICA DE BÁSCULAS
BALANZAS, ROMANAS,
PESAS Y MEDIDAS
DE VARIAS CLASES Y FUERZAS

**MANUEL
ARTOLA**

BÁSCULAS MEDICALES Y BALANZAS DE
GRAN PRECISION PARA FARMACIAS —

Esta casa garantiza sus artículos por reunir las condiciones que exige la ley.

Talleres y despacho: Ruiz Zorrilla, 16 y 18 Castellón

SALON
BILLARES
Campos



Junto al Salón Royal

CASTELLON

HOJALATERÍA
VICENTE
PERIS

Especialidad en la colocación de tuberías para gas y agua. Colocación de vidrios, bombas, aparatos de gas acetileno



Plaza Constitución, 6
CASTELLON

KIOSCO CAMPOS

(Junto al edificio de la Casa de Correos)

Cervezas, Vermouths, Licores y Jarabes

(Mariscos excelentes y aperitivos de todas clases)

Plaza Fermín Galán

CASTELLON

LABOR DEL AYUNTAMIENTO DE CASTELLÓN

PROMULGADA la Ley fundamental del Estado, ya que no se disolvieron las Cortes Constituyentes, debieron apresurarse a dotar al país de una nueva Ley municipal, que se inspirase en los principios de autonomía consignados en el artículo 9.º de la Constitución de la República. No lo hicieron así y los Municipios han tenido que desenvolverse con notoria dificultad, sin Ley orgánica propia, sin haciendas locales restauradas y con insuperables problemas ofrecidos por la realidad y complejidad de la vida en la época de renovación que nos ha tocado en suerte afrontar.

En tal situación el Ayuntamiento de Castellón con absoluta unanimidad ha puesto su mayor empeño en laborar por el mejoramiento de la Ciudad, dentro de sus posibilidades siéndole posible enumerar ahora propósitos y realidades.

Como obras ejecutadas destacan las de cambio de pavimentado en la calle de Gasset y plaza de Castelar que se las ha dotado de loseta de asfalto e instalado columnas para alumbrado extraordinario y estas vías, que constituyen el nervio de la ciudad, nada tienen hoy que envidiar a las grandes urbes. Otras obras, en período de ejecución, para remediar el paro obrero, son el pavimentado de buen número de calles con un presupuesto superior a 500.000 pesetas y el abovedamiento de la Avenida de Capuchinos y desagües con un presupuesto de 150.000 pesetas. Finalmente el Grupo-Escolar del Grao-Castellón, capaz para las necesidades de tan importante distrito marítimo.

En tramitación y con proyecto aprobado está el traslado de la estación de los ferrocarriles del Norte, obra de excepcional importancia que además de resolver el problema por

insuficiencia de la estación actual, permitirá la expansión de la ciudad trazando importantes vías urbanas.

Otro asunto importante es el derribo del edificio conocido por Instituto Viejo o sea el antiguo convento desamortizado de las monjas clarisas, caserón inmundo enclavado en el corazón de la ciudad.

También tenemos en tramitación la realización de un empréstito de dos millones de pesetas destinado exclusivamente a la urbanización de la zona conocida por Huerto de Sogueros, mejora ésta que permitirá la construcción en los solares resultantes de grandes edificios, entre ellos la sucursal del Banco de España, dándole ya el aspecto que merece la capitalidad.

La mayor parte de las mejoras que quedan enumeradas han merecido el apoyo valioso de miembros destacados de la representación parlamentaria de la provincia y del presidente del Tribunal de Garantías Constitucionales, veterano republicano D. Fernando Gasset.

Obras en proyecto son la construcción de un nuevo Matadero y aumento de una planta a varias Escuelas para darles la capacidad suficiente para toda la población escolar de Castellón.

El Ayuntamiento de Castellón desde hace mucho tiempo en todos los presupuestos los liquida con superavit.

El actual Gobierno está decidido a llenar la necesidad de una Ley municipal. Desde que D. Alejandro Lerroux presidió el primero de sus Gabinetes, encargó al Ministro de la Gobernación la redacción del correspondiente anteproyecto designándose una Comisión de técnicos, que con pequeñas modificaciones ha redactado una Ley de bases actualmente sometida a la discusión de las Cortes. Parece decidido que una vez aprobada esa Ley, objeto de sucesivas informaciones, se celebrarán las elecciones municipales para renovar los actuales Ayuntamientos, total o parcialmente, y que ello ocurrirá aproximadamente en el primer tercio del próximo año.

No es fácil que para esa fecha el actual Ayuntamiento haya dado solución a los problemas enumerados en su totalidad. Los que queden pendientes serán seguramente base de los programas electorales de todos los partidos, pues merecen ser estudiados y resueltos por los castellonenses como obra común inspirada en la mejora y progreso de la Ciudad al margen de toda ideología política y cualesquier que sean las convicciones partidistas de cada uno.

V. TIRADO GIMENO

31 Diciembre 1934.

**Busca
usted
Pensión?**

Se le recomienda la
**PENSIÓN
VALENCIA**
instalada en la calle
Pi y Margall, 43, en
la seguridad de que
quedará altamente
satisfecho.

PROPIETARIO DE ESTOS ESTABLECIMIENTOS

TOMÁS ESCRIG

Pí y Margall, 43

**¿Quiere
tomar
buen café**

Visite el
BAR NEGRESCO
instalado en la Plaza
de Castelar, el cual
está completamente
surtido en aperitivos,
mariscos, cervezas y
excelentes licores.

Plaza de Castelar

CASA BLASCO

Confitería

y

Pastelería

Premiada en varias

Exposiciones



Ruiz Zorrilla, 6
CASTELLON

**Autos
de alquiler**



TORIBIO DELÍBANO



Encargos:
Calle Ximénez, 9
Parada: Puerta del Sol
CASTELLON

Monumentos castellonenses



ESTATUA REY D. JAIME



En el centro de la vastísima y grandiosa Plaza del Rey D. Jaime I, aparece un preciosísimo y magnífico monumento al inmortal Monarca de la Casa de Barcelona, fundador de la honrada y progresiva Villa (hoy Ciudad) de Castellón de la Plana.

Fué dicha estatua erigida a expensas del ilustre hijo predilecto de Castellón D. Juan Cardona Vives, y el constructor del monumento es otro castellonense ilustre, el insigne escultor D. José Viciano Marí.

Rodea la estatua una elegantísima verja de hierro con artística cenefa de murciélagos, simbolizando el histórico «Rat-Penat» de la conquista de Valencia.

TINTORERÍA

IRIS

VERA, 6 · CASTELLÓN



LAVADOS A SECO
TINTADOS PERFECTOS

Hojalatería
y Fontanería



JOSE
PERIS



Calle San Vicente, 21
CASTELLÓN

FERRETERÍA
Y QUINCALLA
BISUTERÍA - PERFUMERÍA
HERRAJES PARA OBRAS
Y OBJETOS PARA
REGALOS

VICENTE RIPOLLÉ



G. Chermá, núm. 70
CASTELLÓN

Sobre varios zócalos de piedra labrada, descansa un esbelto pedestal cilíndrico festoneado de cuatro caprichosas columnitas rematadas respectivamente con los escudos de Valencia, Barcelona, Mallorca y Zaragoza.

Corona el monumento la imagen, en tamaño natural, esculpida en bronce, del Rey D. Jaime, de pié, cara al mar, armado completamente, cubierta la cabeza con el casco terminado con el «drach-alat».

El Monarca con la mano izquierda sostiene su escudo de batalla y con la derecha, extendida, entrega la escritura de fundación de Castellón de la Plana.

En 20 de Marzo de 1897, con gran solemnidad, en presencia de todo el pueblo, fué inaugurada y descubierta la estatua por el Alcalde de Castellón D. Andrés Gasulla Puig.

EL OBELISCO

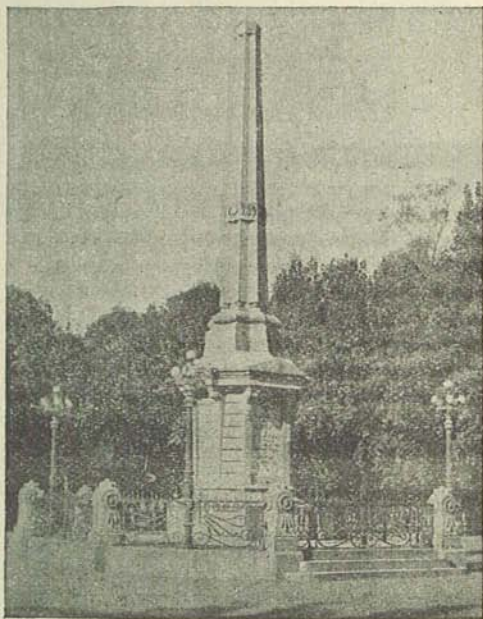

Monumento esbelto y elegantísimo, erigido como recuerdo y tributo de admiración a los beneméritos castellonenses por la defensa de sus patrias libertades, ante el asedio e inti-



MONUMENTO AL GUITARRISTA TÁRREGA

maciones que sufrieron por las fuerzas carlistas que comandaba el General D. Ramón Cabrera Griñó, durante los días 7, 8 y 9 de Julio de 1837.

Está situado el Obelisco en la plazoleta central del Paseo que lleva su nombre en el lugar mas céntrico, espacioso y bellissimo de tan frondosa y rica Alameda.

Fué inaugurado el Obelisco, allá por el año 1896, y en sus alrededores aparecen instalados soberbios kioscos de refrescos, y donde había una rotonda donde la brillante Banda Municipal daba selectos conciertos. Hoy éstos se celebran en el magnífico Templete recientemente construído.

El pueblo de Castellón, diariamente, de modo especial, por las tardes, acostumbra a pasear por los esplenderosos ámbitos del primorosísimo parque de recreo que preside el Obelisco y se defiene a descansar en los cómodos bancos de la amplísima rotonda circular en cuyo centro se halla emplazado el referido monumento.

ESTATUA DE TÁRREGA

En el propio Paseo del Obelisco, en fecha relativamente reciente, dentro del actual siglo, en una de las veredas de uno de los laberintos de dicho parque, varios amantes de la cultura artística, inopinadamente y sin ostentación alguna, inauguraron un pequeño monumento, muy precioso, al insigne mago de la guitarra, el concertista y compositor genialísimo Francisco Tárrega Eixea, preclaro hijo de Villarreal y que desde su remota infancia residió en Castellón de la Plana, que fué de hecho su verdadera patria chica.

Dicha estatua tiene el basamento y fusté de piedra y el remate es una cabeza de bronce, interpretando fidelísimamente los rasgos fisonómicos del inmortal artista musical.

Con la reforma llevada a cabo por los alrededores donde

JOAQUIN GAUCHÍA

Relojes pared última novedad

Optica moderna y Radio en general

COLÓN, 78

CASTELLÓN

está emplazado este monumento con motivo de la construcción del magnífico Templete para los conciertos de la Banda Municipal de Música, ha quedado de forma que parece presida los conciertos en dicho Templete.

ESTATUA A RIBALTA



Fué acordado por el Ayuntamiento de Castellón erigir un monumento al famoso pintor castellonense, fundador de la grandiosa escuela de su nombre Francisco Ribalta, en sesión celebrada el día 19 de Noviembre 1868 bajo la presidencia del Alcalde D. Carlos Ferrer Segarra.

Dicha estatua había de ser colocada en el centro de un paseo que

se acordó en la propia sesión, construir en el sitio que ocupaba el Cementerio Viejo de la Villa.

El paseo construyóse en efecto, pero no la estatua, y en el lugar destinado para ésta, amplia y elegantísima plazoleta circular, instalóse una magnífica fuente.

Sin embargo el proyecto no quedó abandonado del todo, pues se volvió a insistir sobre él, se modeló un boceto de monumento que se conserva en la Casa Capitular y hasta llegóse a colocar la primera piedra de la estatua en el centro de la plaza de la Independencia durante las fiestas de Julio.

SALÓN BARBERÍA
ANGEL LAGÍA
MASAJES
APLICACIÓN RAYOS ULTRAVIOLETA
MAYOR, 55 CASTELLÓN

está emplazado este monumento con motivo de la construcción del magnífico Templete para los conciertos de la Banda Municipal de Música, ha quedado de forma que parece presida los conciertos en dicho Templete.

ESTATUA A RIBALTA



Fué acordado por el Ayuntamiento de Castellón erigir un monumento al famoso pintor castellonense, fundador de la grandiosa escuela de su nombre Francisco Ribalta, en sesión celebrada el día 19 de Noviembre 1868 bajo la presidencia del Alcalde D. Carlos Ferrer Segarra.

Dicha estatua había de ser colocada en el centro de un paseo que

se acordó en la propia sesión, construir en el sitio que ocupaba el Cementerio Viejo de la Villa.

El paseo construyóse en efecto, pero no la estatua, y en el lugar destinado para ésta, amplia y elegantísima plazoleta circular, instalóse una magnífica fuente.

Sin embargo el proyecto no quedó abandonado del todo, pues se volvió a insistir sobre él, se modeló un boceto de monumento que se conserva en la Casa Capitular y hasta llegóse a colocar la primera piedra de la estatua en el centro de la plaza de la Independencia durante las fiestas de Julio.

SALÓN BARBERÍA
ANGEL LAGÍA
MASAJES
APLICACIÓN RAYOS ULTRAVIOLETA
MAYOR, 55 CASTELLÓN

de 1906, después de una lucidísima manifestación popular que presidió el Ayuntamiento con su Alcalde D. Julián R. Vicent.

Pero también esta vez no se pasó adelante, y durante largos años no se volvió a hablar del asunto.

Por fin el año 1927, estando desempeñando la Alcaldía D. Salvador Guinot Vilar, el Ayuntamiento inauguró el monumento a Ribalta en el sitio del paseo que se acordó en 186

La estatua, que es hermosísima y de gran mérito artístico, fué hecha por el insigne escultor castellonense Juan Bautista Adsuara Ramos, quien ha idealizado al inmortal Ribalta verificando una labor magna que pasará a la posteridad como una prodigiosa obra maestra.

LA FAROLA MONUMENTAL

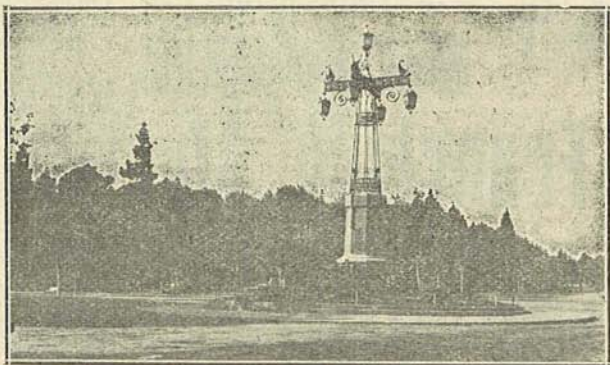

Monumento conmemorativo de la Coronación de la venerabilísima imagen de Nuestra Señora de Lidón, en 4 de Mayo de 1924. Hállase emplazada en el centro mismo de la extensa plaza de la Independencia.

Es un monumento de gran elevación y exquisito gusto artístico, rodeado de cuatro potentes lámparas, con un soberbio fanal como coronamiento, cuya radiantísima luz se distingue durante las noches desde varias leguas a la redonda.

Hay en la parte de la columnata que mira hacia el Oeste una hermosa lápida de mármol con una inscripción alusiva al acto de la Coronación de la Virgen.

Dichas farola y lápida inauguráronse con gran solemnidad hacia fines del año 1929 por el entonces Alcalde de este capital D. José Pascual Viciano.

FABRICA DE MUEBLES
Vicente Gallén

MUEBLES DE TODAS
CLASES Y ESTILOS ∞

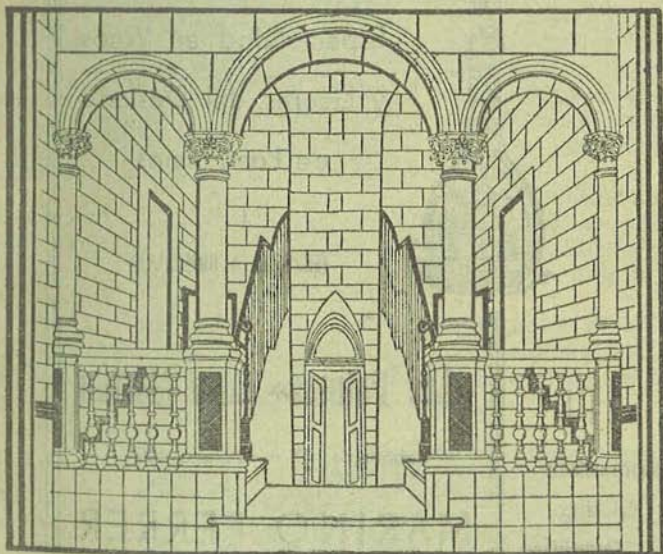

SALONES DE
EXPOSICIÓN
Y VENTAS

Cardona Vives, 10
Teléfono 520

CASTELLÓN

Vino de Mesa Superior

Licores exquisitos de todas marcas

INMEJORABLES JARABES

Especialidad en Vinos
y Licores del Desierto
de Las Palmas



||
(SERVICIO A DOMICILIO)

||
«Las Palmas» Casa Marino

Caballeros, 47 :: Teléfono 409

MARINO FERRER

Agente Comercial Matriculado

✕ ✕

|||
Representante
del Licor
Carmelitano

|||
CASTELLÓN DE LA PLANA

CASA CORREOS Y TELÉGRAFOS

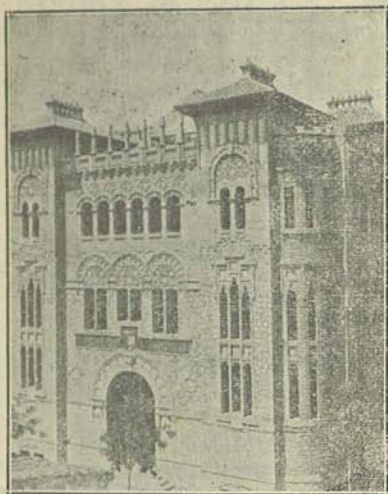

Soberbio edificio, emplazado en la hermosa plaza de Fermín Galán (antes de Tetuán y antiguamente del Calvario), obra grandiosísima que honra grandemente al distinguido y cultísimo Sr. Dicenta.

Consta la edificación de cinco espaciosísimos pisos; tres altos, la planta baja y los sótanos; cuatro elegantísimas fachadas, las cuales hallanse dotadas de otros tantos anchos y elevadísimos soportales con notabilísimas arcadas.

En el interior no falta el mas mínimo detalle de elegancia y utilidad; se respira por todas partes un ambiente de comodidad, disposición adecuada, orden completo y acondicionamiento amplio, intenso y exacto.

Tanto la casa de Correos y Telégrafos como el edificio cercano del Instituto, son dos obras monumentales que emprestigian al floreciente distrito urbano de San Nicolás de la preciada ciudad de Castellón de la Plana.

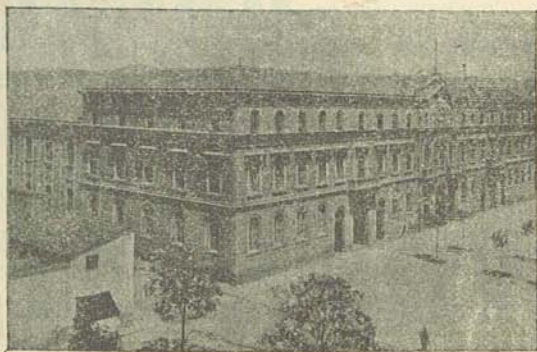

Instituto

PIENSIÓN LLEVANTE

Plaza Constitución, 29

HABITACIONES
Y COMIDAS
ECONÓMICAS

...

CASTELLÓN

TALLER DE PINTURA — Y DECORACIÓN —

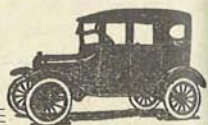

ESPECIALIDAD
EN CARRUAJES, AUTOMÓ-
VILES DE TURISMO, MOTOS
CAMIONES Y BICICLETAS.

MANUEL BLANCO

Lopanto, 8 CASTELLÓN
(Frente Grupo Escolar Ejército)

MUSIC-HALL ROYALTY

* PISTA
LUMINOSA

Calefacción
central *

Todos los Jueves a las 10:30 de la
noche, Grandes Funciones de Va-
rietés :: Actúan las más deliciosas
rumbistas y estrellas del arte frívolo

Todas las noches gran supertango
hasta las CUATRO de la madrugada

En todas las actuaciones triunfa la
— Incomparable Orquesta de JAZ **ROSELL**

LA PLAZA DE TOROS

Preciosísimo coliseo, con cabida para 14.000 espectadores.

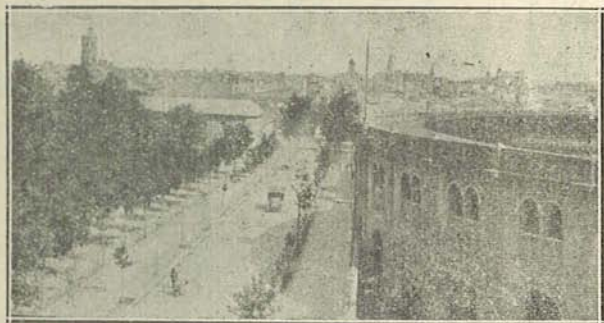

Está situado al Oeste de la población, con la fachada principal y todas la puertas de entrada recayentes al magnífico Paseo del Obelisco, a continuación de la Avenida de Pérez Galdós. Tiene espaciosos corrales para el ganado, caballerizas y ocho chiqueros.

Costó unos setenta y cinco mil duros; se dirigieron las obras por el renombrado Arquitecto y exalcalde de Castellón D. Manuel Montesinos Arlandis.

Los dueños fundadores fueron seis, por partes iguales: D. Hipólito Fabra Adelantado, D. Joaquín Calduch Roig, don Juan Fabregat Dols, D. Luciano Ferrer, D. Joaquín Fabregat Viché y D. José Ripollés.

La parte ornamental de hierro, que figura principalmente en las nayas y palcos, siendo muy artística, se elaboró en la fundición de hierro de D. Manuel Pérez Segarra y en su instalación intervino el afamado maestro cerrajero D. Simón Aznar.

Las corridas de inauguración tuvieron lugar los días 3 y 4 de Julio de 1887 con seis toros del Duque de Veragua, el primer día, y de Aleas, el segundo, todos bravos, lidiados por Rafael Molina (Lagartijo) y Salvador Sánchez (Frascuello); agotáronse las entradas. El toro que inauguró la plaza llamábase «Caramelo» y era jabonero.

VIAS PÚBLICAS DE CASTELLÓN

Los números de la columna CLASE indican la categoría de cada calle bien sean de 1.ª, 2.ª, 3.ª, 4.ª ó 5.ª señalándose las primeras especiales con 1 E

Nombre moderno	Clase	Entradas	Salidas	Nombre antiguo
A				
Alcalá Zamora.....	1	Plaza Independencia.....	Avenida Pérez Galdós....	Paseo Obelisco
Alcalde Tárrega.....	2	Colón.....	Antonio Maura.....	Mealla
Alejandro Lerroux.....	1	Plaza Clavé.....	San Roque.....	San Félix
Alloza.....	(1)	Ruiz Zorrilla.....	Plaza Clavé.....	
Amadeo I.....	3	Zaragoza.....	San Vicente.....	
Amalia Fenollosa.....	5	Lealtad.....	Ronda Vinatea.....	
Antonio Maura.....	1	González Chermá.....	Caballeros.....	Trozo de Enseñanza
Antonio Pons.....	5	Herrero.....	Afuera.....	
Aragón.....	4	Paseo de Ribalta.....	Sin salida.....	
Arenós.....	4	Plaza de Pablo Iglesias.....	Conde Aranda.....	
Arrufat Alonso.....	4	Plaza Clavé.....	Plaza Pablo Iglesias.....	
Asarau.....	4	Cardona Vives.....	Gracia.....	
Asensi.....	1	Plaza de la República.....	Plaza Fadrell.....	
Auxias March.....	3	Colón.....	Gracia.....	Cárcel Vieja
Avenida de Alcora.....	4	Avenida del Dr. Clará.....	Afuera.....	Carretera de Alcora
Avenida de Almazora.....	5	Avenida de Valencia.....	Afuera.....	C.º Viejo de Almazora
Avenida de Barcelona.....	4	Paseo de Ribalta.....	Avenida de Benicasim.....	
Avenida de Benicasim.....	4	Plaza Teodoro Izquierdo.....	Afuera.....	C.ª Barcelona
Avenida de Burriana.....	4	Avenida de Almazora.....	Herrero.....	
Avenida de Capuchinos.....	5	Plaza Alcalde Forcada.....	Afuera.....	P.º Molinos
Avenida Cardenal Costa.....	3	Teodoro Lorenzo.....	Afuera.....	A.º del C.º

Avenida de Villareal.....
 Avenida de la Virgen.....

B

Balaguer.....
 Balbas.....
 Balmes.....
 Ballester.....
 Bartolomé Reus.....
 Barraca.....
 Barrachina.....
 Bayer.....
 Beltrán.....
 Bellver.....
 Beneficencia.....
 Borriol.....

Avenida de Alcora.....
 Plaza Alcalde Forcada.....

Vera.....
 Plaza Pescadería.....
 Salmerón.....
 Ronda del Mijares.....
 Asensi.....
 Balbas.....
 Avenida de Valencia.....
 Plaza Rey Don Jaime.....
 Plaza Mallorca.....
 Dr. Gea Mariño.....
 Guitarrista Tárrega.....
 Paseo de Morella.....

C

Caballeros.....
 Cajal.....
 Campoamor.....
 Capero.....
 Capitán Monzonis.....
 Cardona Vives.....
 Carlos III.....
 Carlos Llinás.....
 Casas Baratas.....
 Catalá.....

González Chermá.....
 Mayor.....
 Progreso.....
 República Argentina.....
 Afueras.....
 Isaac Peral.....
 Pintor Camarón.....
 Salmerón.....
 Libertad.....
 Avenida Hermanos Bou.....
 Sin salida.....
 Sin salida.....

Trozo Guitarrista Tárrega
Alta

Colón.....
 Asensi.....
 Mayor.....
 San Miguel.....
 Casas Baratas.....
 Mayor.....
 Plaza Fermín Galán.....
 Alejandro Lerroux.....
 Historiador Diago.....
 Conde Noroña.....

Plaza Alcalde Carbó.....
 Afueras.....
 Avenida Hermanos Bou.....
 Ronda Magdalena.....
 Afueras.....
 Gobernador.....
 Plaza del Rey Don Jaime.....
 Sanahuja.....
 Afueras.....
 Lavernia.....

Del Rey
Conejos

(1) Desde Ruiz Zorrilla a Colón, de 1.ª y de Colón a plaza Clavé, de 2.ª

Nombre moderno	Clase	Entradas	Salidas	Nombre antiguo
Catalino Alegre	5	Avenida de la Virgen	Rafaelena	
Cataluña	2	Plaza Independencia	Joaquín Costa	
Cayetano Huguet	3	Paseo de Ribalta	Joaquín Costa	Gimnasio y J. Roig
Cazadores	2	Mayor	Pescadores	
Cervantes	2	González Chermá	Mayor	
Ciscar	3	Avenida Hermanos Bou	Afuera s	3.ª T.ª Mar Izquierda
Colón	(1)	Mayor	Plaza Fermin Galán	
Compromiso de Caspe	5	P'ntor Montoliu	Ronda Magdalena	T.ª Pólvora
Cisneros	4	Lope de Vega	Plaza Pablo Iglesias	T.ª Lidón 2.ª Trozo
Concepción Arenal	3	Ronda Magdalena	Cayetano Huguet	
Conde Aranda	4	Plaza Isabel la Católica	Ronda Magdalena	Ribalta
Conde Noroña	4	Libertad	Ronda Mirjares	
Conde Pestagua	2	Plaza Clavé	Ronda Alcalde Forcada	Naranjeros
Cooperación	4	Avenida Hermanos Bou	Afuera s	
Coscolloza	5	Sanahuja	Afuera s	Callejón del Pito
Cosme Vives	4	Ronda Magdalena	Cataluña	
Cronista Montaner	5	Roque Barcia	Afuera s	Camino Crema
Cronista Rocafort	5	Casas Baratas	Afuera s	Sierpes
CH				
Chaumel	4	Joaquín Costa	Ronda Vinatea	
D				
Dean Martí	4	Ronda Magdalena	Cayetano Huguet	Continuación Rosell
Diagonal	4	Norte	Afuera s	
Diagonal	5	Avenida Vives	San salida	

Enseñanza	1	Caballeros	Menéndez y Núñez	San salda
Escalante	5	Avenida de Valeneta		Mayor
Escuder	3	Plaza de Amalio Gimeno		Parque del Oeste
Escultor Viciano	1	Plaza de la República		Cisneros
Espartico	4	Plaza Isabel la Católica		Plaza Borrull
				Compromiso de Caspe

F

Falcó	1	Plaza Castelar		Plaza de la República
Fausto Vallés	4	Gobernador		Afuera
Félix Breva	3	Ronda Mijares		Pintor Camarón
Fernando Gasset	1 E	Plaza Castelar		Plaza de la República
Foia	3	Pi y Margall		Afuera
Fortuna	4	Poeta Verdguer		Plaza Mallorca

G

García Hernández	1	Colón		Plaza del Rey Don Jaime	Pueblo
Gea Mariño	3	Gobernador		Afuera	Tenerías
General San Miguel	5	Maestro Caballero		Maestrazgo	A.
Germanias	4	Rosell		Arrufat Alonso	Olivereta
Gobernador B. de Castro	2	Plaza Borrull		Plaza Alcalde Forcada	
González Chermá	1 E	Plaza Castelar		Plaza Clavé	
Gracia	3	Alcalde Tárregá		Asarau	
Gran Vía	3	Tárrega Montebianco		Afuera	
Guarda	5	San Roque		San Miguel	
Guitarrista Tárrega	2	Plaza Borrull		Plaza de Fadrell	
Gumbau	3	Mayor		Pescadores	
Gutierrez	3	Zaragoza		Llorens de Clavell	

|| (1) Desde Mayor a G. Chermá, de 1.º y hasta Fermín Galán, 1.º E

Nombre moderno	Clase	Entradas	Salidas	Nombre antiguo
H				
Hermanos Villafaña	5	Ronda Magdalena	Afuera	Arco
Herrero	1	Asensi	Maestro Breión	
Historiador Diago	5	Ronda Magdalena	Jovellanos	
Historiador Escolano	5	Ronda Vinatea	Afuera	
Historiador Viciana	5	Avenida Pérez Galdós	Avenida del Dr. Clará	
I				
Infante Don Pedro	4	Villarrog	Ronda de la Magdalena	
Isaac Peral	2	Vera	Mayor	
Isabel Ferrer	2	Cervantes	San Luis	
J				
Joaquín Costa	2	Ronda de la Magdalena	Avenida de Barcelona	
Jorge Juan	4	Ronda del Mijares	Pintor Camarón	
José Echegaray	3	Carlos III	Amadeo I.	Cantarería
José Jorge Breva	3	Cardona Vives	Cazadores	Trozo Cazadores
Jovellanos	5	Ricardo Carreras	Ronda Vinatea	
Jover	3	Pi y Margall	Afuera	
Juan Bautista Poeta	5	Avenida de Valencia	Parque del Oeste	
L				

Las Vives
 Asensio Hermance Bon
 Escultor Viciario
 Asensi
 Afuera
 4.ª T.ª Mar Izquierda

LL

Llorens de Clavell.....

M

Maestrazgo.....
 Maestro Arrieta.....
 Maestro Barbieri.....
 Maestro Bretón.....
 Maestro Caballero.....
 Maestro Chapí.....
 Maestro Llorens.....
 María Breva.....
 Marqués de la Ensenada.....
 Matadero.....
 Matías Ferrer.....
 Mayor.....
 Méndez Núñez.....
 Mendizabal.....
 Miguel Juan Pascual.....
 Morería.....
 Mosen Betí.....
 Mosen Sorell.....
 Mosen Tirado.....
 Moyano.....
 Muñoz Torrero.....

Plaza Notario Mas.....
 Ronda Magdalena.....
 Avenida de Valencia.....
 Plaza España.....
 Herrero.....
 Ronda Magdalena.....
 Colón.....
 Paseo Morella.....
 Pelayo.....
 Avenida Hermanos Bou.....
 Gobernador.....
 Avenida Hermanos Bou.....
 Plaza de la República.....
 Pi y Margall.....
 Ronda Mijares.....
 Avenida Pérez Galdós.....
 González Chermá.....
 Amalia Fenollosa.....
 Cervantes.....
 Mayor.....
 Ximenez.....
 Donat.....

Ronda Magdalena..... Gutierrez (Trozo)
 Afueras..... Puente Hierro
 Sin salida..... Ladrillares
 Paseo Ribalta..... Olivaret
 Avenida de Almazora..... Comedor o B
 Afueras..... Esquiladores
 O'Donnell..... C.º Viejo Borriol
 Afueras.....
 Parque del Oeste.....
 Afueras..... 2.ª T.ª Mar Izquierda
 Rafalafena..... Callejón Matadero
 Afueras..... 2.ª T.ª Mar Derecha
 Plaza Alcalde Forcada.....
 Ronda Mijares.....
 República Argentina.....
 Avenida del Dr. Clará..... Velódromo
 Alloza.....
 Pintor March y Borrás..... C.
 Sin salida.....
 Asarau.....
 Afueras.....
 Parque del Oeste.....

Nombre moderno	Clase	Entradas	Salidas	Nombre antiguo
N				
Norte	5	Salillas	Afuera	
Nuevo de Marzo	4	Espartero	Ronda Magdalena	
Nuñez de Arce	3	Mayor	Gobernador	
O				
Obispo Climent	3	Mavor	Cazadores	
Obispo Salinas	3	Gobernador	Afuera	Callejón Obispo
O'Donnell	2	González Chermá	Alloza	
Onofre	5	San Roque	San Miguel	
Orfebres Santalina	3	Plaza Manuel Azaña	Afuera	
P				
Padre Tosca	5	Joaquín Costa	Chaumel	T. J. Costa
Padre Vela	4	Paseo de Ribalta	Joaquín Costa	Serrería
Padre Vicent	5	Sanahuja	Afuera	
Palma	4	Cisneros	Conde Aranda	
Papa Luna	3	Colón	Morería	Higuera
Pasaje Mercadillo	2	Plaza Pescadería	Plaza Mercadillo	
Pasaje Mercado	1 E	González Chermá	Plaza Pescadería	
Paseo de Morella	2	Teodoro Llorente	Afuera	
Paseo de Ribalta	1	Plaza Independencia	Teodoro Llorente	
Pedro Aliaga	4	Plaza Amalio Gimeno	Climent	
Pedro el Grande	5	Salillas	Afuera	2.ª T.ª Diagonal
Plaza	4	Salillas	Plaza Teodoro Izquierdo	Dalera

Pedro el Grande	5	Salillas	Afuera	2.ª T.ª Diagonal
Pintor Oliet	5	Paseo Morella	Plaza Pedroro Izquierdo	Pólvora
Pintor Orient	4	Ronda Mijares	Cronista Montaner	Rosales
Pintor Ribera	5	Avenida Cardenal Costa	Alicala Zamora	T.ª del Obelisco
Pintor Vergara	3	Barraca	Maestro Llorens	
Poeta Guimerá	3	González Chermá	Mayor	
Poeta March y Borrás	5	Lealtad	Plaza Amalio Gimeno	Paso
Poeta Mistral	5	Cronista Rocafort	Chaumel	T.ª Lealtad
Poeta Verdguer	3	Pi y Margall	Avenida Barcelona	T.ª Sierpes
Prim	3	Plaza Borrull	Libertad	Mallorca P
Primero de Mayo	3	Baye r	Afuera s	
Progreso	4	Plaza Maestro Giner	República Argentina	
			Ronda del Mijares	

R

Rafalafena	4	Plaza Alcalde Forcada	Afuera s	
Ramón Lull	4	Plaza Manuel Azaña	Afuera s	
Ramos	4	Plaza Maestro Giner	Ronda del Mijares	
República Argentina	3	Avenida Pérez Galdós	Parque del Oeste	
Ricardo Carreras	4	Ronda de la Magdalena	Lealtad	Estrella
Río de la Plata	5	Paseo Morella	Afuera s	
Roger de Lauria	4	Salillas	Afuera s	1.ª T.ª Diagonal
Ronda de la Magdalena	(2)	Plaza Independencia	Avenida Benicasim	
Ronda del Mijares	(3)	Plaza Independencia	Avenida Valencia	
Ronda Vinatea	3	Ronda de la Magdalena	Afuera s	Ronda Delta
Roque Barcia	4	Paseo de Morella	Avenida Alcora	
Ros de Ursinos	4	San Roque	Avenida de Capuchinos	
Rosell	4	Plaza Amalio Gimeno	Ronda Magdalena	

(1) Desde Plaza Castellar a Jover, de 1.ª y de Jover a final de 2.ª

(2) Desde Plaza Independencia a Historiador Diago, de 2.ª y de Historiador Diago a Avenida de Benicasim de 3.ª

(3) Desde Plaza Independencia a Salmorón, de 2.ª y de Salmorón a Avenida de Valencia, de 3.ª

Nombre moderno	Clase	Entradas	Salidas	Nombre antiguo
Ruisiñón	5	Avenida Villarreal	Afuera	
Ruiz Vila	2	Mayor	Gobernador	
Ruiz Zorrilla	1 E	Plaza Castelar	Bayer	
S				
Sagasta	3	Pi y Margall	Afuera	
Sales y Ferré	2	Pi y Margall	Ximenez	
Salillas	4	Espartero	Casas Baratas	
Salmerón	(1)	Pi y Margall	Ronda del Mijares	
Sanahuja	2	Plaza Alcalde Forcada	San Roque	
San Cristóbal	4	Poeta Verdguer	Beltrán	
Sanchis Abella	3	Mayor	José Jorge Brea	
San Luis	2	Plaza Clavé	Plaza Alcalde Carbó	
San Miguel	3	Plaza Isabel la Católica	Pintor Montoliu	
San Roque	2	Alejandro Lerroux	Plaza Teodoro Llorente	
San Vicente	1	Plaza Rey Don Jaime	Ronda Mijares	
Santa Bárbara	3	Plaza Isabel la Católica	Ronda Magdalena	
Santa Cruz Teijeiro	2	Colón	Plaza Amalio Gimeno	
Santo Tomás	3	Plaza Clavé	Conde Aranda	
Segarra	4	Conde Noroña	Sin salida	
Siete Ocho y Nueve Julio	3	San Roque	Avenida de Capuchinos	
Sisternes	4	Conde Noroña	Lavarna	
Sidro Villarraig	5	Plaza Padre Jofré	Parque del Oeste	
Sol y Ortega	3	Alejandro Lerroux	Sanahuja	Horcas

Trullols.....	3	Plaza Fermín Galán.....	Cantarería.....	Altramuz
U				
Unión.....	5	Paseo Morella.....	Avenida Cardenal Costa .	
V				
Vera.....	1	Plaza Pescadería.....	Fernando Gasset.....	
Villarroiçó.....	4	Pedro Aliaga.....	Plaza Pablo Iglesias.....	
X				
Ximenez.....	1	Plaza República.....	Pi y Margall.....	
Z				
Zaragoza.....	1	Plaza Fermín Galán.....	Plaza Independencia.....	

(1) Desde Pi Margall a Libertad, de 1.ª y de Libertad a Ronda del Mijares de 2.ª

CAJITAS PLEGABLES DE TODAS CLASES, FORMAS
 Y TAMAÑOS, CORRIENTES Y DE LUJO

 Imprenta MAS Castellón, Teléfono 199

Plazas y Calles que afluyen a las mismas

- ALCALDE CARBÓ.** (Diputación). De 2.^a—Caballeros, San Luis, Plaza Alcalde Forcada y Domingo Briau.
- ALCALDE FORCADA.** (Agustina de Aragón). De 2.^a—Plaza Alcalde Carbó, Conde de Pestagua, Sanahuja, Avenida de Cuchinos, Avenida de la Virgen, Rafalafena, Gobernador Mayor.
- AMALIO GIMENO.** De 2.^a—Santa Cruz Teijeiro, Plaza de Fermín Galán, Dolores, Pedro Aliaga, Rosell, Escuder, Plaza Clavé y Poeta Guimerá.
- BORRULL.** De 2.^a—Escultor Viciano, Plaza Hernán Cortés, Campoamor, Gobernador, Avenida Hermanos Bou, Primer Guitarrista Tárrega.
- CASTELAR.** De 1.^a E.—González Chermá, Fernando Gassé, Falcó, Pi y Margall, Plaza de Sixto Cámara y Ruiz Zorrilla.
- CLAVE.** De 2.^a—González Chermá, Alloza, Plaza de Amalio Gimeno, Arrufat Alonso, Cisneros, Santo Tomás, Lope Vega, Alejandro Lerroux, Conde de Pestagua y San Luis.
- CONSTITUCION.** De 1.^a E.—Plaza del Mercadillo, Colón, Plaza del Pintor Carbó, Picó y Plaza de la Pescadería.
- ESPAÑA.** (Estación Norte). De 2.^a—Avenida Pérez Galdós, Lucha y Maestro Barbieri.
- FADRELL.** De 2.^a—Asensi, Guitarrista Tárrega y Afueras.
- FERMIN GALAN** (Tetuán). De 1.^a—Colón, Carlos III, Trullols, Zaragoza, Dolores y Plaza de Amalio Gimeno.
- HERNAN CORTÉS.** (Canalejas). De 2.^a—Campoamor, Pescaderías y Plaza de Borrull.
- INDEPENDENCIA.** De 1.^a—Zaragoza, Ronda del Mijares, Alcalá Zamora, Paseo del Obelisco, Paseo de Ribalta, Cataluña y Ronda de la Magdalena.
- ISABEL LA CATÓLICA.** (Santa Bárbara). De 3.^a—Alejandro Lerroux, Lidón, Conde de Aranda, Santa Bárbara, Espartero, San Miguel y San Roque.
- MAESTRO GINER.** (Escuelas Pías). De 3.^a—Libertad, Conde Noroña, Ramos y Progreso.
- MALLORCA.** De 4.^a—Pi y Margall, Libertad, Beltrán y Fortunado.
- MANUEL AZAÑA.** (Trozo de Pi y Margall). De 2.^a—Pi y Margall, Ramón Lull, Orfebres Santalina, Avenida de Valencia, Ronda del Mijares y Lepanto.
- MERCADILLO.** De 2.^a—Pasaje Mercadillo y Plaza de la Constitución.

NOTARIO MAS. (Dolores). De 3.^a—Zaragoza, Llorens de Clavell, Pintor Castell y Dolores.

PABLO IGLESIAS. (Maestrazgo). De 3.^a—Arrufat Alonso, Villarraig, Climent, Ronda de la Magdalena, Joaquín Costa, Arenós y Cisneros.

PADRE JOFRE. (Trozo de Pelayo). De 3.^a—Pelayo, República Argentina, Sidro Vilarraig, Pintor Camarón y Tárrega Monteblanco.

PARQUE DEL OESTE. (Tiro de Palomo). De 3.^a—Juan Bautista Poeta, Maestro Arrieta, Gran Vía, Pintor Camarón, Sidro Vilarraig, República Argentina, Muñoz Torrero, María Brea y Escalante.

PESCADERIA. De 1.^a E.—Pasaje del Mercado, Pasaje del Mercadillo, Plaza de la Constitución, Balbas y Vera.

PINTOR CARBÓ. De 1.^a—Colón, Mayor, Hece-Homo y Plaza de la Constitución.

REPÚBLICA. (Paz). De 1.^a E.—Mayor, Escultor Viciano, Asensi, Herrero, Ximénez, Falcó y Fernando Gasset.

REY DON JAIME. De 1.^a E.—García Hernández, Ruiz Zorrilla, Bayer, San Vicente y Carlos III.

SIXTO CÁMARA. De 1.^a—Plaza de Castelar, Salmerón y Ruiz Zorrilla.

TEODORO IZQUIERDO. De 5.^a—Pintor Montoliu, Ronda de la Magdalena, Avenida de Benicasim y San Roque.

GARAGE CORTÉS

LAVADERO A GRAN PRESIÓN * REPARACIONES GARANTIZADAS DE AUTOS Y MOTOS
CARGA DE BATERIAS

Servicio Permanente de Garage

Talleres y Despacho:

Herrero, 31

CASTELLÓN

Teléfono 104-B

Teléfono 104-B

El mejor postre: NARANJAS

VIAS PÚBLICAS DEL GRAO DE CASTELLON

72

Nombre moderno	Ciase	Entradas	Salidas	Nombre antiguo
A				
Albareda.....	3	Avenida Blasco Ibáñez..	Afuera.....	
Álegria.....	4	Avenida del Puerto.....	Plaza de la Iglesia.....	
Avenida Blasco Ibáñez.....	1	Avenida de Poniente.....	Pinar.....	García Trejo
Avenida de Poniente.....	2	Avenida Blasco Ibáñez.....	Playa Serrallo.....	
Avenida del Puerto.....	1	Avenida Hermanos Bou.....	Avenida Blasco Ibáñez.....	
B				
Barceló.....	4	Albareda.....	Plaza de la Iglesia.....	
C				
Canalejas.....	1	Avenida del Puerto.....	Pinar.....	
CH				
Churruca.....	4	Avenida del Puerto.....	Playa Serrallo.....	
M				
Monturiol.....	3	Churruca.....	Avenida de Poniente.....	San Vicente

Teniente Alloza	4	Avenida Blasco Ibáñez	Afuera	Rizal
Travesía Canalejas	4	Canalejas	Sebastián Elcano	
V				
Villanueva	4	Canalejas	Sebastián Elcano	

Calles y Plazas del Grao de Castellón

IGLESIA. De 1.^a—Aduyen a la misma las calles de Alegría, Barceló, Canalejas, Avenida Blasco Ibáñez, San Pedro y Sebastián Elcano.

COLEGIOS ELECTORALES

DISTRITO	SECCIÓN	LOCALES QUE ESTAN DESIGNADOS COMO COLEGIOS
Primero.	Primera .	Juzgado Municipal.
	Segunda .	Isaac Peral, 12
	Tercera..	Plaza Rey D. Jaime, 3 (Unión Patronal)
	Cuarta...	Huerto de Sogueros
	Quinta...	Centro Obrero
Segundo.	Primera..	Colegio de la Enseñanza
	Segunda .	Caballeros, 11
	Tercera..	González Chermá, 105 (Colonia Educativa)
	Cuarta .	Escuela Normal
	Quinta...	Escuela de Artes y Oficios
	Sexta ...	Concepción Arenal - Escuela de Niños
	Séptima..	Idem - Escuela de Niñas
Tercero.	Primera .	Sindicato de Riegos
	Segunda .	Gobernador, 22
	Tercera..	Parque de Bomberos
	Cuarta...	Colegio de Niños Huérfanos
	Quinta...	Luis Vives, 15
	Sexta ...	Calle Herrero - Escuela de Niñas
	Séptima..	Idem - Escuela de Niños
	Octava...	Avenida Hermanos Bou, 1
Cuarto..	Primera .	Sixto Cámara (Escuelas del Real)
	Segunda .	Avenida Pérez Galdós, 9
	Tercera..	Libertad, 23
	Cuarta...	Pi y Margall, 150 (Escuela de Niños)
	Quinta...	Escuelas Pías
	Sexta ...	Ronda del Mijares, 103 (La Fertilizadora)
	Séptima..	Méndez Núñez, 35
	Octava...	Miguel Juan Pascual, 2
	Novena ..	Padre Jofré, 2
	Décima ..	Félix Breva, 5 (Almacén)
	Undécima.	Jorge Juan (Escuelas del Ejército)
	Duodécima	Lepanto (Escuelas del Ejército)
Quinto..	Primera..	Plaza Alcalde Forcada (Conservatorio)
	Segunda..	Plaza Isabel la Católica (Escuelas Balsas)
	Tercera..	Escuelas de Adsuara
	Cuarta...	Santo Tomás, 5
	Quinta...	Ronda de la Magdalena, 47 (Almacén)
	Sexta ...	San Roque, 38
	Séptima..	Avenida de Benicasim, 2
	Octava ..	Casas Baratas, 24
	Novena ..	Ronda de la Magdalena, 43 (Almacén)
	Décima ..	Ronda Vinatea, 7
Undécima.	Calle del Norte. 28	
Sexto..	Primera .	Escuelas del Grao
	Segunda .	Avenida Blasco Ibáñez (Pósito de Pescadores)
	Tercera..	Albareda, 3 (Pósito la Nevera)



Fermín Romá Alabau

GESTOR ADMINISTRATIVO
DEL COLEGIO OFICIAL DE VALENCIA



Gestión de toda clase de asuntos
administrativos en centros
oficiales



Obtención de certificados de Penales, Obras
Públicas, Ultima voluntad, del Catastro,
Registros civiles, de la Propiedad, etc.

Asesoría y presentación de altas y
bajas de Contribución, instan-
cias, Licencias de caza,
Posaportes, Legalización
de Sociedades, etc. Pago
de Derechos reales e ins-
cripción en el Registro de
la Propiedad de toda cla-
se de documentos, Matri-
culación de automóviles
y motos, Traspasos y du-
plicados de carnets y títu-
los de chófer y motorista,
Altas, Bajas y traspasos
en Patentes de circulación

REPRESENTACIÓN DE AYUNTAMIENTOS

MAYOR, 102
TELEFONO 131

Castellón

GESTIÓN "LABOR"

OFICINA TÉCNICA

DESPACHO:

DE NEGOCIOS



CABALLEROS, 35

TELÉFONO 566

Son oficinas con procedimientos técnicos modernos :: Es como un departamento prolongación de su casa :: Sustituye a su propia persona en lo que por sí no puede resolver :: Es rapidez, eficacia y economía :: Resuelve toda clase de asuntos por estar en relación con personal especializado para cada caso.

ACUDA CON SU ASUNTO PENDIENTE A

GESTIÓN "LABOR"

TRAMITA:

Cumplimentación de exhortos.
Participaciones de herencias.
Testamentarias.
Declaraciones de herederos.
Expedientes posesorios.
Cobro de créditos.
Expedientes de dominio, etc.

FACILITA:

Certificados de penales.
Últimas voluntades.
Nacimiento y defunción.
Del Catastro.
Licencias de caza y armas.

Carnets para automóviles y conductores.

ASESORA:

Sobre oposiciones.
Concursos destinos públicos.
Revisión de Pólizas de seguros.
Accidentes del Trabajo, etc.

RESUELVE:

Asuntos de Ayuntamientos.
Diputaciones.
Delegaciones de Hacienda.
Ministerios.
Dependencias del Estado, etc.

Representaciones para clases pasivas, particulares, entidades comerciales o industriales, para tramitar sus asuntos pendientes en esta capital.

Director: Antonio Alegre Fabra

GESTOR ADMINISTRATIVO COLEGIADO

CASTELLON



CENTROS OFICIALES

GOBIERNO CIVIL (Calle Mayor)

Gobernador Civil.—Excelentísimo Sr. D. José Nofre Jesús.

Secretario del Gobierno.—Ilustrísimo Sr. D. Antonio Escartín Gavino.

Oficial Mayor.—D. Ismael Garcés y Díaz.

Jefes de Negociado.—D. Gerardo Purón Orquín. D. Tomás Núñez de la Rivera y D. Francisco Tormo Pastor.

Oficial.—D. José López Asiri. Porteros.—D. Buenaventura Bayer Font, D. Constantino Casado y Casado y D. Ricardo Cruz Armás.

SECCIÓN DE AGRICULTURA
D. Antonio Manzano Rodríguez.

INSPECTOR PROVINCIAL DE
SANIDAD
D. Manuel Sach.

DIPUTACIÓN PROVINCIAL (Calle Mayor)

COMISIÓN GESTORA

Presidente.—D. Carlos Selma Roig.

Vicepresidente.—D. Leopoldo Ibáñez Martínez.

Vocales.—D. José Ibáñez Pastor, D. Rodolfo Beltrán Manrique, D. José Alegret Martínez, D. Aurelio Tena Fabregat y D. Antonio Torres.

PASAPORTES, LICENCIAS DE CAZA Y USO DE
ARMAS, LO TRAMITA EL GESTOR ADMINISTRATIVO

BELTRAN, calle Mayor, 33

Secretario.—D. Vicente Gimeno Michavila.

SECRETARÍA

Oficial Mayor Letrado.—Don Santiago Prim Martorell.

Oficial 1.^o—D. Joaquín Castelló Segarra.

Oficial 2.^o—D. Eduardo Antonino Orenga.

Oficiales 3.^o—D. Angel Gimeno Alpuente y D.^a Arminda Muñoz y Muñoz.

Auxiliar.—D.^a Elena Velasco Cruz.

INTERVENCIÓN

Interventor.—D. Alberto Manuel Rimbau.

Tenedor de Libros, Oficial Mayor de Intervención.—Don José Albi Martín.

Jefe de Negociado de 3.^a—Don José Badía Estrada.

Oficial 1.^o—D. José Gil González.

Oficiales 2.^o—D. Arturo Monteverde García, D. Antonio Vazquez Cantó, D. José R. Aparicio Gil.

Auxiliar.—D.^a Amparo Aliaga.

DEPOSITARÍA

Depositario.—D. Altonso Blanco Blasco.

Oficial 1.^o—D. Eduardo Requena Soler.

Oficial 3.^o—D. Argeo Vilache Clavell.

VÍAS Y OBRAS PROVINCIALES

Ingeniero Director.—D. Juan Trecu Ugarte.

Ayudante.—D. Salvador Ortí Ballester.

Oficial 2.^o—D. Juan Vidal Frexes.

Auxiliar.—D.^a Pilar Zanon Orsi.

OFICINAS DE OBRAS PROVINCIALES

Arquitecto.—D. Luís R. Ursinos Polo de Bernabé.

Delineantes.—D. Juan B. Fortanet y D. José V. Soler.

SECCIÓN DE ADMINISTRACIÓN LOCAL

Jefe.—D. Cayetano Bigné.

Oficiales 2.^o—D. Manuel I. nández Polo y D. C. Rodríguez Pérez.

Oficiales 3.^o—D. Manuel I. Abad y D. Manuel Llopis.

CASA DE BENEFICENCIA

Director.—D. Antonio Puerta.

Administrador.—D. Francisco Vilarroig Asensi.

Oficial 2.^o—D. Miguel M. Albamonte.

Maestro de la Escuela de niños.—D. Santiago Soler des.

Maestra de la Escuela de niñas.—D.^a Encarnación Montes.

Maestro de Ciegos.—D. Mallén Tarancón.

Maestro Sordo-Mudos.—José M.^a Escóin Benag.

Maestro de Música.—D. García Gómez.

Maestro Sastre.—D. Juan tí Esteve.

Maestro Barbero.—D. M. Pascual Balaguer.

Maestro Hornero.—D. Vi Verchili Marco.

Guarda Almacén.—D. Bautista Taús Olucha.

lador. — D. Juan Gavaldá Royo.
Portero.—D. Antonio Rodríguez.
Vigilante.—D. Celestino Fabregat Asensi.

HOSPITAL PROVINCIAL

Director.—D. Jaime González Salvador.
Administrador.—D. Pedro Villanueva Domingo.
Catedráticos 2.º—D. Rafael Mora Peiró y D. Melchor Escrig Tirado.
Médicos Cirujanos.—D. Lufs Batalla González y D. José Candela Ortells.
Médico Oftalmólogo.—D. Ramiro Herrero Silvestre.
Médico de Medicina.—D. Juan Bellido Tirado.
Médico Pediatría.—D. Francisco Badenes Samper.
Médico Electroterapia.—Don Rafael Ribés Gómez.
Médicos de Guardia.—D. Julio Lloca Chillida, D. Juan Peña Arnau, D. Lufs Senfs Almeida, D. Vicente Altava Adell, D. Manuel Agut Arenós.
Farmacéutico.—D.ª Pilar Gil Fontaner.
Farmacia.—D. Emilio Bueso Herreras.
Farmacéuticos.—D. Francisco Lorens Gómez, D. Juan Serrara Ferrer, D. Cristóbal Montoliu Mas, D. José Calvo Melina, D. Juan Barberá Querol, D. Vicente Ribés Porcar, D. Manuel Bueso Montoliu, D. Antonio Cardona López, D. Emilio Ferrer Monferrer, D. Francisco Bueso Montoliu, D. Juan Ramirez Goda,

D.ª Herminia Lafuente Ramos, D. José Mallach Barreda, D. Vicente Muriach Dealbert y D. Emilio Bueso Herrero.
Suplente.—D. Ramón Celades Miralles.
Mecánico.—D. Pedro Sánchez Galvez.
Portero.—D. Manuel Martínez Gil.

ESCUELA DE CERÁMICA

Director.—D. José Ibáñez Pastor.
Profesor de Química.—D. Rafael Gaya Llopis.
Profesor de Dibujo.—D. Vicente Abad Navarro.
Profesor de Escultura.—Don Tomás Colón Bauzano.
Portero.—D. Joaquín Vidal Lleó.

IMPRESA PROVINCIAL

Regente.—D. Félix Fibla Agramunt.
Auxiliar Regente.—D. Ramón Fibla Agramunt.
Maquinista.—D. Joaquín Tena Ibáñez.
Auxiliar maquinista.—D. Juan Biel Piquer.
Cajistas.—D. Camilo Nuñez Alvarez de Luna y D. Amadeo Gonzalo Robledo.

INSPECCIÓN DE SANIDAD

Oficial 2.º—D. Francisco Alloza Sirvent.

SUBALTERNOS DIPUTACIÓN

Conserje.—D. Enrique Dauff Fabregat.
Portero.—D. Atanasio Santamaría.

Ultramarinos LA PERDI

FRANCISCO ARCUSA

Plaza Constitución, 31

EN ESTA CASA SE SIRVEN AL PÚBLICO

Los mejores Cafés – Los mejores Embutidos
Los mejores Jamones de ARAGÓN – Las Ma
tecas más finas y frescas. Y todos los mejores
artículos propios del ramo

ESPECIALIDAD

Artículos para régimen de Alimentación

Tripas frescas para Embutidos

Al por mayor y detalle

CHAMPAGNES * SIDRAS * LICORES * VINOS DE MESA

CASA ARCUSA

Plaza Constitución, 31

Teléfono 143-

CASTELLON

Ordenanzas . — D. Francisco Blasco Ferrara, D. Ricardo Cabrera Pedrós, D. Tomás Agost Cubedo y D. Vicente Montesinos Viola.

MUSEO PROVINCIAL
Conservador . — D. Francisco Esteve Galvez.
Conserje.—D. Antonio Colás Sos.

AYUNTAMIENTO (Plaza de la Constitución)

Alcalde Presidente.—D. Vicente Tirado Gimeno.
Primer Teniente Alcalde—Don José Taús Olucha.
Segundo Teniente Alcalde.— D. Sebastián Plá Roca.
Tercer Teniente Alcalde.—Don Bautista Mut Armengol.
Cuarto Teniente Alcalde—Don Miguel Santos Moliner.
Quinto Teniente Alcalde—Don Miguel Vivas Silvestre.
Sexto Teniente Alcalde.—Don Antonio Cosín Viciano.
Séptimo Teniente Alcalde.— D. Bautista Sábado Martí.
Síndico Primero.—D. Vicente Calduch Almela.
Síndico Segundo . — D. Juan Guerrero Doménech.
Concejales.—D. Carlos Selma Roig, D. Enrique Tena Gil, D. Vicente Plá Sales, don Francisco Llorens Pachés, D. Miguel Galf Alegre, don Nicolás Pascual Museros, don Valentín Vallés D. Lufs Besalduch Muñoz, D. José Alegret Martínez, D. Manuel Mas Alfonso, D. Manuel Tortes, D. José Valentín, don Fernando Vivas, D. José Pascual Tirado, D. Antonio Martínez D. Francisco Llopis Albiol, D Francisco Segarra Marco.

SECRETARÍA

Secretario.— D. León de las Casas y Casaseca.
Oficial Mayor.—D. Ricardo de la Torre Carbonell.
Jefes Negociado.—D. Mariano Monroy Benedit y D. Emilio Bou Segarra.
Oficiales 1.º—D. Manuel Hervás Ruiz, D. Francisco Baynat Masip y D. José Gasch Franch.
Oficiales 2.º—D. Emilio Huguet Ronquillo, D. Tomás Nebot Sebastiá, D. Antonio Calvo Rovira, D. Francisco Ruiz García y Srta. Ana Victoria Velasco Cruz.
Auxiliares.—D. Federico Varella Falomir, Srta. Josefa Revest Roig y Srta. Consuelo Adell Senfs.

INTERVENCIÓN

Interventor.—D. Antonio Soto Casado.
Oficial Mayor.—D. Luis Soto Vellón.
Oficial 1.º—D. José Santamar-ta Martínez.
Oficial 2.º—D. José Guaita Albi.
Auxiliar.—Srta. María Montón del Castillo.

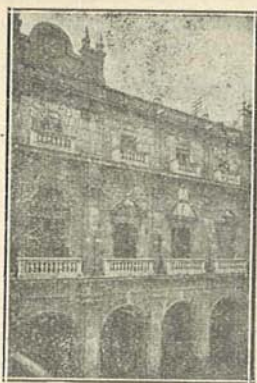

Casa Consistorial

DEPOSITARÍA

Depositario.—D. Francisco Viciano Pellicer.
Ayudante.—D. Juan Bta. Juan Tirado.

RECAUDACIÓN

Recaudador.—D. Joaquín Galfre Fabregat.
Recaudador Matadero.—Don Pascual Forcada Peris.
Cobradores.—D. Vicente Barberá Ruiz, D. Antonio Arto la Soligó, D. José Segarra Planchadell, D. Juan Seguer Bernat y D. Antonio Garcés Martínez.

INSPECCIÓN ARBITRIOS

Inspector Jefe.—D. Angel Yáñez Tirado.
Recaudador de Bebidas.—Don José Martínez Fillol, y 30 agentes más.

ADMINISTRACIÓN ARBITRIOS

Administrador.—D. José Pascual Masip.

Oficial 1.º—D. Vicente Segar Llanes.

Oficiales 2.º—D. Vicente Sal Fabregat y D. Tomás González Viciano.

ARCHIVO Y BIBLIOTECA

Archivero.—D. Luís Reve Corzo.

Auxiliar.—D. Angel Oña Martínez.

OBRAS Y CONSTRUCCIONES

Arquitecto.—D. Francisco Maristany.

Maestros aparejadores.—D. José Manglano Sánchez D. Manuel Valero Giner.

Delineantes.—D. Bernardo Ato la Soligó y D. Antoni Chillida Bellido.

Inspector de obras.—D. Julià Peirats Gascón.

Auxiliar.—D. Tomás Marco Marco.

BRIGADA OBRAS

Capataz.—D. Antonio Beltrá Piquer.

INSPECCIÓN VETERINARIA

Veterinario Jefe.—D. José Ferrer Viciano.

Veterinarios.—D. Rodrigo Beltrán García, D. Santiago Vialche Clavel, D. Ernest García Celades y D. José Gascó Remolar.

LIMPIEZA

Capataz.—D. Eusebio de San Juan Bautista.

Cabo.—D. Nicolás Lozano Arias, y 24 barrenderos más.

GUARDIA MUNICIPAL

Jefe.—D. Modesto Rodríguez Requena.



HOTEL BOLA DE ORO

PI Y MARGALL, 17

SALES Y FERRÉ, 1

Teléfono 171

CASTELLÓN

= 83 =

Cabos.—D. Julio Hernández Hernández, D. Jacinto Sanz Collado, D. José Guerrero Alonso y 45 guardias más.

SERVICIOS ELÉCTRICOS

Ingeniero.—D. Francisco Blasco Blasco.

Electricista.—D. José Lozano Menéndez.

MATADEROS

Romanero.—D. Joaquín González Pitarch.

Conserje.—D. Desiderio Alcón Pascual.

Portero.—D. Efraín Galán Mariblanca.

SERVICIOS ESPECIALES

Fiel de Pesas y Medidas.—Don José Marzá Esteve.

Campanero.—D. Bautista Prades Corella.

Fontanero.—D. José Font Gómez.

Ermitaño de Lidón.—D. Vicente Ripollés Gil.

Relojero.—D. Manuel Peláez Gas.

SUBALTERNOS

Conserje.—D. Joaquín González Bernal.

Portero.—D. Ramón Miralles Medel.

Ordenanzas.—D. Manuel Nebot Nebot, D. Felipe Caldach Segarra, D. Felipe Lafuente Domenech y D. Miguel Porras Soto.

SOCORROS Y DISPENSARIOS

Médicos.—D. Julio Alcón Fandos, D. Arturo Fabregat Tusón, D. Agustín Rallo Segarra y D. Manuel Rozalen Sales.

Practicantes.—D. Pablo Grachel Llorens, D. Vicente Fortanet, D. José Sastre les y D. Enrique Giménez Delfont.

BANDA DE MÚSICA

Director.—D. Eduardo Ferrer Suárez y 60 plazas.

PARQUES Y JARDINES

Director.—D. Francisco Tirarrugatá.

Podador.—D. Pascual Robert Llorens y 7 peones y guardas.

CUERPO DE BOMBEROS

Comandante.—D. Luís Ros Ursinos.

Capitán.—D. Francisco Domenech Masip.

Brigada.—D. Francisco Bayarri Masip.

Sargentos.—D. Luís Molinero Valle y D. Luís Cortés Diago.

Cabos.—D. Enrique Arruñada Badenes y D. Jaime Domenech Bada.

Cornetas.—D. Francisco Esteve Bellés y D. Vicente Fortanet Balagner.

Maquinista.—D. Eugenio Gallén.

Ayudante de maquinista.—D. Luís Cortés Alonso.

Médico.—D. José Forcadell Príncipe.

Practicante.—D. José R. Góñiz y 35 bomberos más.

CEMENTERIOS

Conserje.—D. Gregorio Magallanes Expósito.

Capellán.—D. Manuel Pérez Fabregat y 4 sepultureros y 1 vigilante.

Garage Roberto

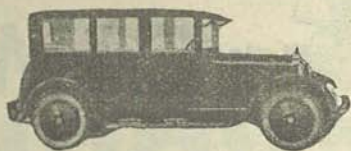

Taller de Reparaciones
AUTOMÓVILES, MOTOCICLETAS
Y CAMIONES

SERVICIO PERMANENTE DE GARAGE

—
LAVADERO A GRAN PRESIÓN

—
Rectificación de Cilindros
y Cigüeñales

■ ■ ■

Roberto Segarra Morcillo

■ ■ ■

TALLERES Y DESPACHO

Pérez Galdós, 16 Teléfono 328

CASTELLON

**¡DOMINA EN E
MUNDO**

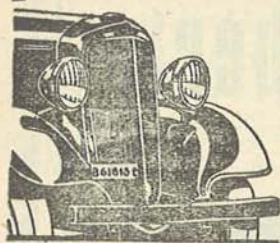

**EL CAMION
CHEVROLET**

OCUPA EL PRIMER LUGAR

De cada cien camiones de su categoría que se matriculan en España 46 son Chevrolet. En Estados Unidos le llevaba en Octubre de 1933, 38.785 unidades de ventaja al camión que ocupa el 2.º lugar

CONCESIONARIO

PEDRO ROMERO

EXPOSICION:

ALCALÁ ZAMORA, 22 PEREZ GALDÓS, 16

TELÉFONO 328

GARAGE ROBERTO

CASTELLON DE LA PLANA

BENEFICENCIA Y SANIDAD

Decano.—D. Joaquín Castelló Soler.

Médicos.—D. Ramón Penichet Delgado, D. Maximiano Alloza Vidal, D. José Forcada Príncipe, D. Sixto García Luis, D. Pedro del Pino Quiñones, D. José Penichet Uberos, D. Hipólito Fabra Compte y D. Eugenio Torres Benedicto.

Practicantes.—D. José Cardona Forner, D. José Ramón García Ortiz, D. Agustín

Cumba Bedenes, D. José Aguilar Llorens y D.^a Amalia Llorens Palau.

Dentista.—D. Juan Colón Ríos.
Comadronas.—D.^a Josefa Gozalbo Feced y D.^a Ana Cabedo Falomir.

FARMACIA MUNICIPAL

Farmacéutico.—D. Enrique Ortiz Soriano.

Practicantes.—D. Francisco Ribera Perez, D. Luis Pascual Castell y D. Manuel Soriano Soriano.

DELEGACION DE HACIENDA

(Calle Mayor)

Abogado.—D. Crispulo José Santos García.

Secretario.—D. Vicente Falomir Pérez.

SECRETARÍA JUNTAS ADMINISTRATIVAS

Secretario.—D. Faustino Hernández Valcaneda.

TRIBUNAL ECONÓMICO

ADMINISTRATIVO

Secretario.—D. Vicente Muñiz Gomez.

Auxiliar.—D. Valentín Berlines Perez.

Procuradores.—D. Serapio Moreno Cámara, D. Pedro Expósito

Baraza, D. Francisco Felip Sánchez y D. José Dolz Bouano.

INSPECCIÓN DE HACIENDA

Jefe Inspección Diplomado.—D. Antonio Viñas Torres.

Diplomado.—D. Romualdo Hervás Martínez.

Ingeniero Industrial.—Don Adolfo Foché Llopert.

Jefe Administración de primera clase.—D. Antonio Nadal Bosch.

Auxiliar.—D. Nicasio Palmer Ferrer.

INSPECTOR TÉCNICO

DEL TIMBRE

D. Diego Manzano Jado.

INTERVENCIÓN DE HACIENDA

Interventor.—D. Juan Gozalbo Doñate.

Jefe Contabilidad.—D. Manuel Martínez González.

Auxiliares.—D.^a Desamparados Martínez Bailach, D. Ramón Lloret Grifo, D. José Pascual Ferrer Llidó y don Eduardo Aparisi González.

Jefes de Negociado.—D. José

F. Grande Chavalera, don Luis Compte Roig. D. Joaquín Ram Borjas, D. José Torres Uriat, D. Arturo Pérez Martínez y D. Miguel Duque Ferrer.

Oficial.—D. Ángel Martínez Ortega.

Auxiliares.—D. Leandro Blay Chorva, D. Antonio del Río Jorge y D. Miguel Alloza Beneyto.

TESORERÍA DE HACIENDA

Tesorero.—D. Emilio Cirujeda Gamboa.

Depositario.—D. Gonzalo Sales Traver.

Auxiliar Depositario.—Don Francisco Lleó Benlliure.

Jefes de Negociado.—D. Serafín Salvador Monferrer y don Emilio Alcalá Martín.

Oficial.—D. José González Auriolos.

Auxiliares.—D. Feliciano Gómez Chico y D.^a Elisa Ram Borjas.

ADMINISTRACIÓN DE RENTAS PÚBLICAS

Administrador.—D. Antonio Fiestas Rodríguez.

Jefes de Negociado de 1.^a—D. Jesús Carbonell Durá,

D. Julio Segura Marqués, D. Francisco Aznar Rambla y D. Nicolás Martí Martínez.

Jefes de Negociado Liquidadores de Utilidades.—D. Constantino Giménez Oliveras, D. José M.^a Laborda Ibáñez, D. Ángel Barber Arcis.

Auxiliares.—D. Francisco Pichol Palmero, D. Miguel Piraire Simó, D.^a Isabel La Alvarez y D.^a Carmen Catabay Vidal.

Portero.—D. Manuel Beltrán Royo.

ADMINISTRACIÓN DE PROPIEDADES

Administrador.—D. José Cirujeda Gamboa.

Jefe de Negociado.—D. José Gómez Mora.

Oficiales.—D. Francisco Soler Jalo y D. Ignacio Gómez Moya.

Auxiliares.—D. José M.^a Flores Plá y D. César Benedit Redón.

ABOGACÍA DEL ESTADO

Abogado Jefe.—D. Jaime Oller Sacristán.

AGENCIA NOTARIAL HIPOTECARIA

ESTANISLAO DEL CACHO

ABOGADO

MAYOR, 25

CASTELLÓN

Automóviles

Chrysler - Dodge
Adler
Plymouth - De Soto



CAMIONES
DODGE y FARGO



E. Dávalos Masip
CASTELLÓN

HERRERO, 25 TELÉFONO 375

Abogado.—D. Enrique de la Mata Alonso.

Jefe de Negociado.—D. Efrén Juan Viló Beltrán.

Auxiliares.—D.^a María Teresa Cernuda Pascual de Bonan-

za y D.^a María de los Dolores Cirujeda Calatayud.

ARCHIVO

Jefe.—D. Luís Revest Corzo.

Auxiliar.—D.^a Margarita Gómez Ménez.

ADUANAS

(Grao)

Jefe.—D. Juan Bonito Tamayo.

Vista 1.^o—D. Ramón Pascual Feltrer.

Auxiliar Vista.—D. Miguel Martí Bellver.

ADMINISTRATIVOS

Oficiales.—D. Alejandro Gutierrez Sanjuán y D. Joaquín López Avente.

Auxiliar.—D. Federico de Burgada García.

INSPECTOR ESPECIAL DE ADUANAS

D. Juan Rodríguez Bajuelo.

ADUANA-BURRIANA

Jefe.—D. Antonio Pons Guadiola.

Auxiliar.—D. Luís María Rodríguez de los Ríos.

ADUANA-VINARoz

Jefe.—D. José Busutil Guard

JEFATURA DE INDUSTRIA

(Mayor, 27-2.^o)

Ingeniero Jefe.—D. Miguel Torres Puchol.

Ingenieros subalternos.—Don José Auban Amat y D. José Pérez Avendaño.

Ayudantes.—D. Tomás Oliver Navarro, D. César Arredondo Bonbón, D. José Frígola

Casassas y D. Luís Velló Martí.

PERSONAL ADMINISTRATIVO

D. Francisco Segura Palazón

D. Manuel Ribés Aparici.

Ordenanza.—D. Vicente Pascual Font.

CARNETS DE CHOFER, MATRÍCULAS AUTOMÓVILES Y TODO LO RELACIONADO CON EL AUTOMOVILISMO, LO TRAMITA CON LA MÁXIMA RAPIDEZ Y ECONOMÍA

BELTRAN, Mayor, 33 - Teléfono 182

**JUNTA ADMINISTRATIVA
DE LA MANCOMUNIDAD DE MUNICIPIOS
(COORDINACION SANITARIA)**

PRESIDENTE

Ilmo. Sr. Delegado de Hacienda, D. Crispulo José Santos García.

VICEPRESIDENTE

Ilmo. Sr. Presidente de la Comisión Gestora de la Excelentísima Diputación Provincial, D. Carlos Selma Roig.

TESORERO

Sr. Alcalde de la Capital, don Vicente Tirado Gimeno.

SECRETARIO CONTADOR Y ADMINISTRADOR DEL INSTITUTO PROVINCIAL DE HIGIENE

Sr. Jefe de la Sección provincial de Administración local, D. Cayetano Bigné Roig.

SECRETARIO GENERAL

Sr. Inspector provincial de Sanidad, D. Manuel Such Sanohis.

**VOCALES ELEGIDOS POR
SORTEO**

Sr. Alcalde de Villarreal.
Sr. Alcalde de Segorbe.

Sr. Alcalde de Cáliz.
Sr. Alcalde de Alfondeguilla.
Sr. Alcalde de Torás.

**VOCALES ELEGIDOS POR
SUFRAGIO**

Sr. Alcalde de Burriana.
Sr. Alcalde de Lucena del Cid.

VOCAL NATO

Sr. Presidente de la Asociación Provincial de Médicos Titulares-Inspectores Municipales de Sanidad, D. Ramón Penichet Delgado.

ASESORES TÉCNICOS

Sr. Presidente del Colegio Oficial de Médicos de la Provincia, D. Juan Palomo Martí.

Sr. Presidente del Colegio Oficial de Farmacéuticos de la Provincia, D. Vicente Calduch Almela.

Oficinas: Secretaría General.--
Instituto Provincial de Higiene.

Secretaría, Contaduría y Administración.--Sección Provincial de Admón. local.

PARA RESFRIADOS, NEURALGIAS, GRIPE, DOLORES DE CABEZA, MUELAS, REUMATICOS, Etc.

Cilindretas Antidolor

AUDIENCIA PROVINCIAL
(Calle Gasset)

PRESIDENTE

Ilmo. Sr. D. Mariano Merino
Rodríguez.

FISCAL

Ilmo. Sr. D. Eugenio Olava-
rrieta Miruri.

MAGISTRADOS

D. Luís Zapater Rodríguez.
D. Enrique Márquez Guerrero.

MAGISTRADOS SUPLENTES

D. Sebastián Carpi Gil.
D. Juan Aragonés Champín.

TENIENTE FISCAL

Vacante.

SECRETARIO

D. José Cisneros Lizandra.

VICESECRETARIO 2.º

D. Manuel Rodríguez Pons.

VICESECRETARIO 3.º

D. Francisco Jovaní Marín.

PORTEROS

D. Rafael Martínez Bonét.
D. Angel J. Bort Escuf.

ALGUACILES

D. Vicenté Miró Miró.
D. Emilio Descalzo Ruiz.

TRIBUNAL DE LO

CONTENCIOSO-ADMINISTRATIVO

PRESIDENTE

Ilmo. Sr. D. Mariano Marino
Rodríguez.

MAGISTRADOS

D. Luís Zapater Rodríguez.
D. Enrique Márquez Guerrero.

VOCALES

D. Sebastián Carpi Gil.
D. Juan Aragonés Champín.

VOCALES SUPLENTES

D. Luís Fabra Sanz.
D. Agustín Pastor Oliviet.
D. Ignacio Faubel Lleó.

D. Norberto Ferrer Calduel

FISCALES

D. Jaime Oliver Sacristán.
D. Enrique de la Mata Alon

SECRETARIO

D. José Cisneros Lizandra.

OFICIAL 1.º DE SALA

D. Francisco Jovaní Marín.

OFICIAL 2.º DE SALA

D. Ramón Castell Forner.

MECANÓGRAFO

D. José Gil Nostrot.

Coma usted muchas naranjas

LE INTERESA A USTED LEER LA PAGINA 7

Caja de Ahorros y Monte de Piedad de Castellón

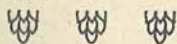

PRÉSTAMO HIPOTECARIO Y
: DE GARANTÍA PERSONAL :



Préstamos sobre prendas, alhajas y productos
agrícolas e industriales a un interés
del seis por ciento



Imposiciones ordinarias en libreta de Ahorro al 1'75 % se-
mestral, acumulable.

Imposiciones a plazo fijo:

A tres meses al 3 % ánuo.

> seis > • 3'60 % »

> doce • • 4'90 % >

Las Imposiciones a plazo fijo podrán ser pignoradas o des-
contadas en el Monte a 5 % anual.

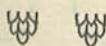

Establecimiento fundado en 1900

Ocupa el noveno lugar entre los más importantes de España

JUZGADOS

DE 1.^a INSTANCIA (Calle Herrero)

JUEZ (DE TÉRMINO)

D. Felipe Aragonés Andrade.

SECRETARIO JUDICIAL

D. Salvador Marín Ferrer.

OFICIALES HABILITADOS

D. Ramón Modesto Segarra.

D. Isidro Horcas Muñoz.

OFICIALES

D. Juan B. Carbonell Fuster.

D. Miguel Pastor Vilanova.

D. Ernesto Pastor Segarra.

Cualquier dato que quiera co-
nocer de Castellón, lo encon-
trará en este GUÍA

MUNICIPAL (Ayuntamiento)

Juez.—D. José Ortells Apar

Juez suplente.—D. Franc
Segarra García.

Fiscal.—D. Vicente Andrés
baté.

Fiscal suplente.—D. Franc
Fletcher Arquimbau.

Secretario.—D. Severino
ñoz Orts.

Oficial Juzgado.—D. Enri
Soler Avinent.

Oficial Registro Civil.—D.
sús Mezquita Pomier.

Escribano.—D. José M
Marí.

Mecanógrafo.—D. Ramón
cía Dualde.

Alguacil.—D. José Sor
Carnicer.

Oliva

sastre

colón 11

Castellón

PRISIÓN PROVINCIAL

(Calle de Salillas)

Director. — D. José Martínez García.
Administrador — D. Francisco Contreras Giménez.
Maestro. — D. Bernabé García Tebar.
Oficiales. — D. Manuel Llopis

Miralles, D. José Palop Lopez, D. Joaquín Roig Masip, D. Vidal Bautista Soria y don Rafael Mateu Quirant y don David Calleja Rodríguez.
Guardián. — D. Antonio Aledo Aquino.

BATALLÓN DE AMETRALLADORAS N.º 1

(Oficinas: Cuartel de San Francisco)

Comandante Coronel. — D. José Giner Morelló.
Comandante de Armas. — Don Ramón Rodríguez Llamas.
Comandante Mayor. — D. Enrique Pardo García.
Capitanes. — D. Alejandro Giménez Vaquer, D. Juan Clavel López, D. Rafael Blasco Borreguero, D. Martín Calvo Calvo, D. Ignacio Cervelló Valdés, D. Claudio Gil Alós y D. Miguel González Rubio.

Capitán Médico. — D. Eucalado Ruano.
Tenientes. — D. Vicente Torlá Gufa, D. Jaime Babiloni Andreu, D. Pedro Montaner Sampol, D. Lufs Molina Mundo, D. Baltasar Pérez Pérez, D. Jaime García Dempere, D. Ricardo Luis Calduch, D. Teodoro Pérez Febrero y D. Tomás Monteagudo.
Alferez. — D. Julián Coello Vaidal.

CAJA DE RECLUTA N.º 30

(Calle Asensi, 8)

Comandante Coronel. — D. Carlos Redondo Flores.
Comandante. — Vacante.
Capitanes. — D. Fernando Rairiz López y D. José Manó Vaquer.
Tenientes. — D. Alfonso Sán-

chez Casanova y D. Alvaro Llovet Casanova.
Brigada. — D. Francisco Ferrandiz Pérez.
Auxiliares administrativos. — D. Juan Gallart Yuste y don Amadeo Doumer Mir.

Encargue siempre sus impresos a IMPRENTA MAS

Academia Chez

Colegio de 1.^a y 2.^a Enseñanza

FUNDADO EN 1917

Mayor, 119, pral. (Frente al Gobierno Civil)

PRIMERA ENSEÑANZA

Párvulos, Elemental y Superior.
Clases exclusivas para Ingreso en
Institutos.

SEGUNDA ENSEÑANZA

Bachillerato, Comercio, Contabilidad
Mercantil e idiomas. (Francés, In-
glés y Alemán).
Preparación especial para Ingreso
en Universidades

Esta Academia alcanza siempre la ma-
yor parte de los Premios Extraordina-
rios de Ingreso y el mayor número de
Matrículas de Honor y Sobresalientes,
con el mínimo de suspensos y papele-
tas en blanco, y es la ÚNICA que ha
obtenido PREMIOS EXTRAORDINA-
RIOS en las Secciones de Letras y
Ciencias del Bachillerato.

CUENTA CON PROFESORADO COMPE-
TENTÍSIMO Y TITULADO

DIRECTOR

D. Conrado Marco Salvador

BANCO DE CASTELLON

CAPITAL: 20.000.000 DE PESETAS

Domicilio social: CASTELLON - Plaza de Castelar

AGENCIAS DEL MISMO: ALMAZORA - VINAROS

Dirección telegráfica-telefónica: BANCATELLON

Teléfonos: 100 y 107 - Apartado de Correos, 8

FILIAL DEL BANCO DE VALENCIA

Casa central: VALENCIA - Calle de Alfredo Calderón, 11

Dirección telegráfica - telefónica: BALCASANTE

Teléfono 14.420 - Apartado de Correos, 5

SUCURSALES Y AGENCIAS

Alberique, Albocácer, Alcira, Alcora, Alcudia de Carlet, Algemesí, Alginet, Benaguacil, Benetúser, Benifaó, Benisa, Buñol, Burriana, Callosa de Ensarriá, Carcagente, Cullera, Chelva, Denia, Gandía, Játiva, Liria, Lucena del Cid, Manuel, Masamagrell, Moncada, Morella, Nules, Oliva, Onda, Onteniente, Pedreguer, Pego, Puebla Larga, Puzol, Requena, Sagunto, Simat de Valldigna, Soliana, Sueca, Tabernes de Valldigna, Turis, Utiel, Vall de Uxó, Villafranca del Cid, Villanueva de Castellón, Villarreal

REALIZA TODA CLASE DE OPERACIONES DE

CAMBIO - BANCA - BOLSA

Depósitos a plazo fijo al 4 por 100 de interés anual

CAJAS DE ALQUILER: El Banco, pone a disposición del público, para la conservación de valores, documentos, joyas, objetos preciosos, etc.

Corresponsales en todas las principales poblaciones del mundo



Vista del suntuoso edificio de la Plaza de Castelar
propiedad del BANCO DE CASTELLON

No contratar el seguro de Accidentes del Trabajo en la AGRICULTURA, COMERCIO e INDUSTRIA sin antes consultar prima y condiciones a

LA MUTUA DE MADRID

MUTUALIDAD PATRONAL DE SEGUROS

DELEGADO PARA CASTELLÓN Y PROVINCIA

V. PRINCIPE MARMANEU

ESCUADOR VICIANO, 1 :: CASTELLÓN

VICENTE MONTESINOS

Bar Inglés

CERVEZAS

VERMOUTH

APERITIVOS

MARISCOS

CAFE ESPRES

CHOCOLATES

G. Chermá, 42

Teléfono 354

CASTELLON

GUARDIA CIVIL

(Calle Félix Breva - Teléfono 137)

- | | |
|--|---|
| Teniente Coronel. — D. José Esterás y Ferro. | Subtenientes. — D. Joaquín drigo Giner y D. José B do Merced. |
| Comandante. — D. Florentino Nieto Sánchez. | Brigadas. — D. Vicente Herr Doñate y D. Francisco Po Sabater. |
| Capitán. — D. Manuel del Valle Frutos. | Sargento comandante de p to. — D. José Diarte Tello |
| Teniente. — D. Rafael Vacas Sevina. | |

CARABINEROS

(Paseo de Ribalta - Teléfono 341)

- | | |
|--|---|
| Teniente Coronel. — D. Pedro Cagígaio Armario. | Capitán Cajero. Habilitaci D. Angel Serrano Martí |
| Comandantes. — D. Isaac Barrionuevo Pecina y D. Jaime Palacio Urdaiuz. | Maestro Armero. — D. Fran co López del Castillo. |

CUERPO DE VIGILANCIA

(Teléfono 193)

- Un Comisario.
Tres Inspectores.
Nueve Agentes.

CUERPO DE SEGURIDAD

(Teléfono 193)

- | | |
|---|---|
| Jefe. — D. Francisco del Cacho Vilarroig. | Cabos. — D. Esteban Cab Garofa, D. Manuel Gra y 28 Guardias de Seguri |
| Sargento. — D. José Gil Santonja. | |

GUARDIAS DE ASALTO

(Teléfono 193)

- | | |
|---|---|
| Jefe Teniente. — D. Eusebio Calderón Arijá. | Cabo. — D. Sixto García mosilla y 57 Guardias |
| Sargento. — D. Francisco Miras Navarro. | Asalto. |

Destinada a Castellón la 43 Compañía de Asalto mandada p capitán D. Juan Cordoncillo y tenientes D. Casimiro Tades y D. nando de Herralde, actualmente se hallan en Valencia instruy al personal de nuevo ingreso.

PERSONAL DE TELÉFONOS

(Calle Mayor)

- Jefe. — D. Gonzalo Guerrero Uguet.
- Encargada del servicio. — Doña María del C. Mas Blasco.
- Operadoras. — D.^a Encarnación Bas García, D.^a Rosa López Ochando, D.^a Estefanía García Mas, D.^a Beatriz Navarro Villarrocha, D.^a Josefa Monfort Ortega, D.^a María Michavila Museros, D.^a Julia Carmona Ortega, D.^a Pilar Roig Roig, D.^a Basilisa Segarra Ortí, D.^a Teresa Carreguí Masip, D.^a Teresa Marín Cortés, D.^a Pilar Martí Vidal, D.^a Vicenta Martínez Peris, D.^a Dolores Corominas Vives y D.^a María Isabel F. de la Pradilla Serrano.
- Meritoria. — D.^a Emilia Perales Valls.
- Mecánicos. — D. Angel Hernández Herodio y D. Juan Escudero López.
- Capataz. — D. José Roures Llopis.
- Celadores. — D. Juan Nebot Ibáñez, D. José Milián Vives, D. Ramón Meseguer Camañes, D. Vicente Segarra Pastor, D. Manuel Navarro Fabregat y D. Juan Navarro Pascual.
- Empalmador. — D. José Casado Cáceres.
- Repartidores. — D. Juan Nebot Sanchis, D. Mateo Nebot Avinent y Juan Nebot Chiva.

COMPañÍA ARRENDATARIA DE TABADOS

(Calle Falcó, 2)

- Representante. — D. Luis Fabra Sanz.
- Interventor. — D. Francisco Navarro Pomer.
- Guarda Almacén. — D. Antonio Alegre Vicent.
- ajero. — D. José Blasco Oliver.
- social Administrativo. — Don Ricardo Vázquez Martínez.
- sociales. — D. Benito Herranz Esteberanz, D. Alfonso González Rubio y D. Manuel Carballo Fernández.
- Resguardo: Inspector. — Don Salomé García Catalán.
- Agentes. — D. Gaspar Barberá Ruiz y D. Joaquín Dolz Tonda.
- Mozo Almacén. — D. José Alegre Marco.
- Ordenanza. — D. Rufino Avila Pachebo.
- Días de saca: Martes y Viernes, tabaco. Miércoles, timbre.

—La página 75, dice?

—Sí; léala, que es muy interesante.

SOMBRERERÍA CAMISERÍA



MARCA DE CALIDAD

RAMON

Sombreros
Gorras
Camisas
Corbatas
Cuellos

Exclusiva del Borsalino
Gabanes y Gabardinas
Artículos de alta fantasía

G. Chermá, 40 CASTELLÓN

Preciosísimo Tem-
plete recientemente
construido en el es-
pacioso y frondoso
Paseo del Obelisco,
donde la Banda Mu-
nicipal celebra sus
selectos conciertos.

(Fot. A. Peris)



Un hermoso macizo
de la Pérgola del
Paseo de Ribalta

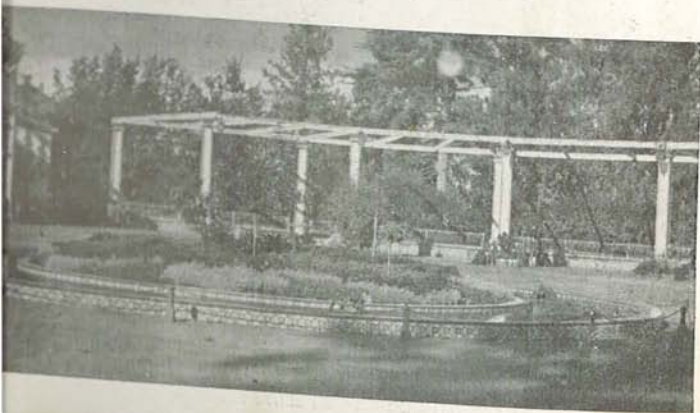



D. VICENTE TIRADO GIMENO
ALCALDE-PRESIDENTE
DEL AYUNTAMIENTO
DE ESTA CAPITAL



D. CARLOS SELMA ROIG
PRESIDENTE DE LA COM
GESTORA
DIPUTACIÓN PROVINCIAL



D. JOSÉ NOFRE JESÚS
GOBERNADOR CIVIL DE ESTA PROVINCIA



PLAZA SIXTO CÁMARA, 5
(JUNTO AL HOTEL FABRA)

CASTELLÓN DE LA PLANA

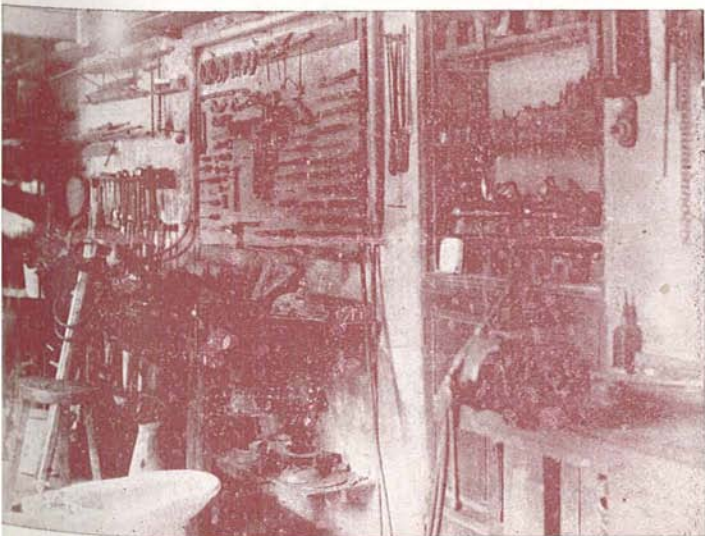



El inmortal guitarrista Francisco Tárrega cuyos XXV años de su fallecimiento se conmemoraron en Diciembre pasado con gran esplendor.

IMPRESA MAS CASTELLON

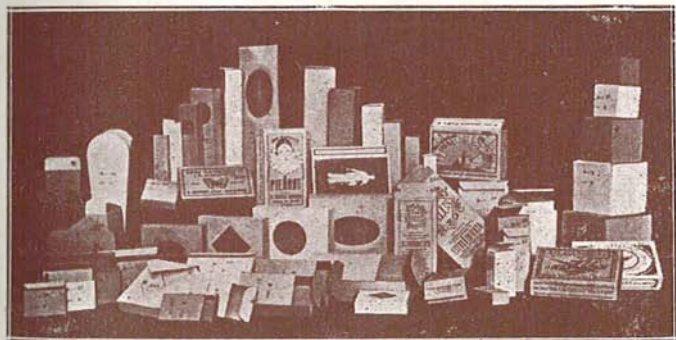

IMPRESOS

PARA COMERCIO,
INDUSTRIA
Y SOCIEDADES

CAJITAS

PARA SODAS,
BOMBONES
REPOSTERÍA

MAS BARATO QUE NADIE

PRUEBE POR UNA SOLA VEZ Y QUEDARÁ CONVENCIDO

■ ■ ■ ■

LA IMPRESA DE LOS GRANDES TIRAJES
Y DE LAS GRANDES EMPRESAS

■ ■ ■ ■

CALLE BALBAS, 13 TELÉFONO 199
CASTELLÓN DE LA PLANA



Un aspecto del
Estanque.



Vista parcial de la
hermosa Plaza de
Castelar

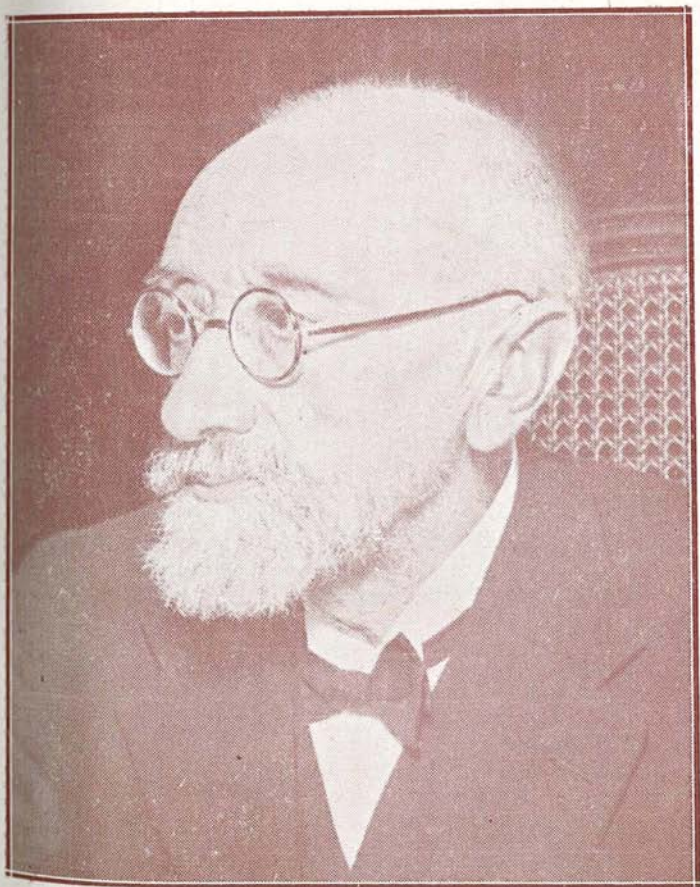

D. FERNANDO GASSET LACASAÑA

ILUSTRE HIJO PREDILECTO DE CASTELLÓN

Y PRESIDENTE DEL TRIBUNAL DE GARANTÍAS CONSTITUCIONALES



DON JOSÉ CASTELLÓ Y TÁRREGA
QUE ESTE AÑO CELEBRA SUS BODAS DE ORO
CON EL PERIODISMO

Premuras de tiempo nos vedan ocuparnos con el detenimiento que el fausto acontecimiento merece, no obstante, diremos que medio siglo en el palenque periodístico sin interrupción, ofreciendo al público su mas preciada obra, **Heraldo de Castellón**, que equivale a la Historia de nuestra provincia, bien merece tributemos el homenaje de nuestra ferviente admiración a tan singular maestro de periodistas, colocando su retrato en las páginas de este «Guía» en su primer número



AGENCIA

DE SEGUROS

“WINTERTHUR”
ACCIDENTES Y RESPONSABILIDAD
CIVIL

III

“BÁLTICA”
INCENDIOS Y MARÍTIMOS

III

“SUD AMÉRICA”
VIDA

III

DESPACHO: González Chermá, núm. 168

PARTICULAR: Alcalde Tárrega, núm. 10

TELEFONO 345

CASTELLON

MONOPOLIO DE CERILLAS

(Pérez Galdós, 9)

Jefe.—D. Pascual Albella.
Contable.—D. Fernando García.

Oficial.—D. Práxedes Martínez.
Cajera.—Srta. Rosarito Albella.

ESCUELA NORMAL DE MAESTRAS

(Plaza de Amalio Gimeno)

Director.—D. Rafael Balaguer Ferrer.
Vice.—D. Manuel Granell Oliver.
Secretaria.—D.^a Concepción García Amador.
Profesoras.—D.^a Dolores Pastor Martínez, D.^a Rosario Pérez Solernou, D.^a María del Rosario Fernández, doña María Desamparados Ibáñez, D.^a Gloria Camphins, doña María del Carmen Martín,

D.^a María Antonia Giménez y D. Francisco Vila Espilla.
Auxiliares.—D.^a Micaela Iglesias Martín y D.^a Concepción García.
Ayudantes.—D.^a Josefa Sales Boli y D.^a Ildelfonsa A. Soler.
Especial.—D.^a María Cristina Sánchez.
Conserje.—D.^a Pilar Blasco.
Porteros.—D.^a Adolfinia Garcés y D. Joaquín Alcón.

INSTITUTO NACIONAL DE 2.^a ENSEÑANZA

(Plaza de Amalio Gimeno)

Director.—D. José M.^a Conillera Caballé.
Vice.—D. José Sanz de Bremond Aparici.
Secretario.—D. Martín Rodríguez López.
Catedráticos.—De Geografía e Historia, D. Juan San Emeterio Ruiz; de Matemáticas, D. Enriquè Selfa Mas; de Latín, D. Francisco Almenar Suay, y de Física y Química, D. José Barceló Matutano.
Profesores numerarios.—De Dibujo, D. Emilio Aliaga Romagosa; de Educación Física,

ca, D. Francisco Cantó Ibáñez, y de Francés, D.^a Julia Villén del Rey y D. Angel Oñate Martínez.
Auxiliares numerarios.—De Letras, D. Salvador Guinovart Vilar; de Idiomas, D. Juan Bta. Serra Granell; de Dibujo, D. Bernardo Artola Soligó y de Ciencias, D. Emilio Llopis Agost.
Ayudantes numerarios.—De Letras, D. José Pascual Campos y D. Luís Revest Corzo.
Ayudantes interinos.—De Idiomas, D. Antonio Botella Ma-

teu y D. Agustín Zaragoza Serret.

Curso de Literatura.—D. Eduardo Fernández Marqués.

Curso de Historia Natural.—D. César Marín Casanovas.

Curso de Matemáticas.—Don Agustín Zaragoza Serret.

Cualquier dato que quiera conocer de Castellón, lo encontrará en este GUÍA

PERSONAL ADMINISTRATIVO Y SUBALTERNO

D. Manuel Fernández-Coycoya y Piñol, Jefe de Negociado de 1.^a clase.

D. Reyes Vera Culebra, Oficial 3.^o

D. José Giménez Martín, Conserje-Portero 2.^o

D. José Gil Blasco, Portero 3.^o

D. Carlos Martínez González, Portero 3.^o

INSPECCION PROVINCIAL DE 1.^a ENSEÑANZA (Plaza de Amalio Gimeno)

Jefe.—D. Isaac Faro de la Vega.

Inspectores.—D. Antonio Michavila Vila, D.^a Carmen de Paulo Buendía, D.^a María de los Desamparados Donderis, D. José Ramón Muñoz y don Francisco Sandalio González.

Inspector Maestro.—D. José Vilaplana Ebrí.

CONSEJO PROVINCIAL DE 1.^a ENSEÑANZA

Presidente.—D. José Ramón Muñoz.

Vicepresidente.—D. Rafael Balaguer.

Vocales.—D.^a Carmen Paulo, D. Isaac Faro de la Vega, D. Vicente Artero, D. Carlos Selma Roig, D. Manuel M. Fuentes, D.^a Soledad Ubeda Cubedo, D. Juan Moreno Llorens, D. Antonio Michavila, D.^a Desamparados Don-

deris y D. Sandalio González.

Secretaria.—D.^a Victoria Ballester.

SECCIÓN ADMINISTRATIVA DE 1.^a ENSEÑANZA

Plaza de Amalio Gimeno

Jefe.—D. Manuel M.^a Fuentes Ortega.

Funcionarios.—D. Miguel Adrover Nos, D. Anselmo Coloma Verdú, D. Justo Simeón Vidal y D. Angel Salinas Salinas.

CONSEJO LOCAL DE 1.^a ENSEÑANZA

Presidente.—D. Vicente Calduch.

Vocales.—D. Ramiro Herro, D.^a Angeles Garcoés, don Bernardino Molina y doña Emilia Hernández.

Secretario.—D. Joaquín Selma

GRUPO GRADDADO DEL

EJÉRCITO

(LEPANTO)

Director. — D. Juan Bartual Ortiz.

Maestros.—D. Francisco Soler Fornas, D. Emilio Corbalán, D. José Sanchiz, D. Vicente Ramirez, D. Felipe Pérez y D. Florencio Pérez.

Parvulos.—D.^a María Dolores Tabares.

GRUPO GRADUADO DE EN

GAETÁ HUGUET

Director.—D. Vicente Artero.

Maestros.—D. Alberto Selma y D. Angel Ortega.

GRUPO GRADUADO DE AD-

SUARA

(A. LERROUX)

Director.—D. José M. López Alarcón.

Maestros.—D. Francisco Rodríguez y D. Francisco Iturralde.

UNITARIAS DEL GRUPO

ADSUARA

D. José Salvador Garzarán, D. Joaquín Selma Fontanet y D. Arturo Soler Sorní.

Parvulos.—D.^a Elvira Blanco.

GRUPO DEL MAESTRO

CASTELLÓ

De Unitarias en régimen graduado
(CALLE HERRERO)

D. Francisco Roca Segarra, don Severino Mercé Dos, don Juan A. Cucala Gascó y don Juan Boix Chaler.

GRADUADA ANEJA A LA NO-
MAL DE MAESTRAS

Directora.—Vacante.

Maestras.—D.^a Joaquina García, D.^a Trinidad Campeny, D.^a Encarnación Escobar, D.^a Amelia Pérez, doña Pura Pons y D.^a Concepción Patiño.

GRUPO GRADUADO DEL MAES-
TRO CASTELLÓ

Directora.—D.^a Francisca Ferrer.

Maestras.—D.^a Purificación Torres y D.^a Angeles Martínez.

Parvulos.—D.^a Rosario Jarque.

GRUPO GRADUADO DE PI-
Y MARGALL

Director.—D. Manuel Giménez García.

Maestros.—D. Vicente Camarero y D. Manuel Monzó Franch.

ESCUELAS DE LA PLAZA
SIXTO CÁMARA

D.^a Carolina Ortega Cabrer y D.^a Pilar Villarroya.

Parvulos.—D.^a Evarista J. Andrés Castel.

GRUPO DE UNITARIAS EN RÉ-
GIMEN GRADUADO DEL GRUPO
EN GAETÁ HUGUET

D.^a Angeles Garcés Vericat, D.^a Vicenta Valle y D.^a Juana Soriano Jarque.

GRUPO DE UNITARIAS DE LA
«AULAS DE LATINIDAD»

D.^a María D. Rivelles Guillén

Cilindretas

Antidolor



De empleo diario en: Resfriados, Neuralgias, Gripe, Jaquecas, Dolor de cabeza, Dolores de muelas, reumáticos y de la menstruación. Dolores nerviosos y contra el insomnio por neurosis

TÓMESE UNA O DOS CILINDRETAS
CADA TRES HORAS EN MEDIO VASO
DE AGUA.

Cilindretas- Laxantes

REEDUCACION INTESTINAL :: Una o dos Cilindretas laxantes al acostarse diluyéndolas en la boca y tomando después un poco de agua.

Las CILINDRETAS
siempre actúan y nunca dañan

Laboratorios del Mediterráneo
CASTELLON

D.^a Marfa P. Abad Cantarella y D.^a Dolores Erdozain Lacort.
 Párvulos.—D.^a Trinidad Girona, D.^a Encarnación Pastor Albors y D.^a Francisca Martínez.

GRAO DE CASTELLÓN

Maestro.—D. Tomás Estell Lluçh.

Maestra.—D.^a Concepción Blasco Escrig.

ESCUELA ELEMENTAL DEL TRABAJO
 (Plaza de Amalio Gimeno)

Profesores.—D. Francisco Blasco Blasco, D. Manuel Castro Reñina, D. Rafael Fabra Compte, D. Bernardo Artola Soligó, D. Manuel Segarra Ribés, D. José Meyer Sorní, D. Francisco Fletcher Arquimban, D. Severino Mercé Dos, D. Santiago Soler Godes, D. José Gómez Armengol, D. Lufs Vellón Martí, D. Vicente Barberá Soler, D. Francisco Giner Sales y D. José Soriano Gaudí.

Artola, D. Enrique Sanchis y D. Tomás Marmaneu.

ESCUELA DE SOLFEO

Profesora.—Srta. Teresita Péláez.

ESCUELA DE COMERCIO

Sostenida por la Cámara Oficial de Comercio

Profesorado.—D. José Iturrals de Carbó, D. Victorino Vinyllagrasa Enrich, D. Rafael Fabra Compte, D. Antoni Botella Mateu y Srta. Pilar Huguet Valls.

PROFESORADO DE LA ESCUELA
 DE ARTES Y OFICIOS

D. Carlos Selma, D. Bernardo

CUERPO DE CORREOS
 (Plaza de Fermín Galán)

Administrador.—D. Vicente Bayarri Cervera.

Interventor 2.^o Jefe.—D. Andrés Armelles Sales.

Inspector Provincial.—D. Vicente Llopis Arnau.

Secretaría.—D. Sebastián Blasco Esparducer.

Habilitado Personal.—D. Francisco Peris Seder.

Negociado Caja Postal de Ahorros.—D. Juan Ferrara Cru.

Negociado Giro Postal.—D. Juan Lozano Mañá, D. Innocencio Abad Cascajares, don Miguel Soldevila Pérez y D. Diego Perona Martínez.

Negociado Certificados y Valores.—D. Lufs Herrero Salvador, D. Vicente Sanz Beltrán, D. José Pradell Almerich, D. Julio Sánchez Llopis y D. Pedro Bastret Aires.

Sala de Dirección.—D. Emilio

Santa Cruz Teigeiro y don Manuel Peris Seder.
Jefe de Cartería.—D. Ricardo Sánchez Gozalbo.
Habilitado Cartería.—D. Tomás Agost Avinent.

Interventor Cartería.—D. José Alfonso Safont.
Estafeta Sucursal Grao Castellón.—D. Vicente Salvatierra Gregori.

CUERPO DE TELEGRAFOS (Plaza de Fermín Galán)

Jefe.—D. Eduardo Fons Gil.
Jefe 2.^o—D. José Ripollés Gil.
Jefe Negociado 1.^a—D. Julio Torres Fola.
Jefe Negociado 2.^a—D. Eduardo Allué Pérez.
Jefes de 3.^a—D. Enrique Bel Marín, D. Vicente Bonet Castelló, D. José M.^a Castell Llistar, D. Juan Bta. Ferrer Ballester, D. Rafael Gasset Ozcariz, D. José Prades Fola y D. Gonzalo Sanahuja Gil.
Oficiales.—D. José Estevan

Gómez, D. Fidencio López Mateo, D. Francisco Masó Falcó, D. Vicente Montoliu Farcha, D. Santiago Nomdeu Amador, D. Vicente Renau Segarra, D. Roberto Robles Uriarte, D. Emilio Sostrot Badal, D. Ataulfo Tusón Monferrer, D. Ernesto Vaquer Reigada, D. J. Ferrer Negre, D.^a Elena Arquimbau Flors, D.^a María Milagro Ferrer Llopis y D.^a María Desamparados Martínez Julve.

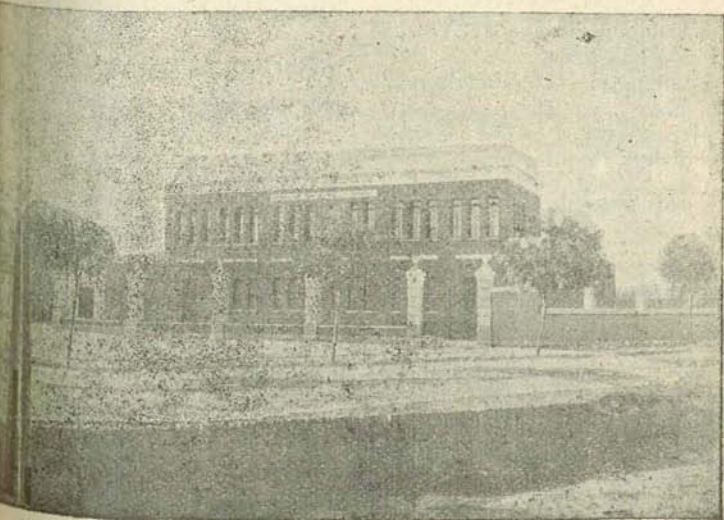

Edificio del Instituto Provincial de Higiene

INSTITUTO PROVINCIAL DE HIGIENE

(Avenida del Dr. Clará - Teléfono 217)

Inspector Provincial de Sanidad, Director del Instituto Provincial de Higiene.—don Manuel Such Sanchis.

Epidemiólogo Jefe de la Sección de Análisis.—D. Emilio de Amilibia de la Helguera.

Jefe de la Sección de Química.—D.^a María del Pilar Gil Montaner.

Jefe de la Sección de Veterinaria, D. José Moreno Martín.

DISPENSARIO ANTIVENÉREO

Médico clínico.—D. Francisco Cantó Ibáñez.

Practicante.—D. Alfredo Simó Meliá.

DISPENSARIO ANTITUBERCULOSO

Médico clínico.—D. Vicente Domínguez.

Practicante.—D. Francisco Villar.

Mecanógrafa.—D.^a Concha Alloza Arquimbau.

DISPENSARIO DE HIGIENE INFANTIL

Médico Puericultor.—D. José Selfa Martínez.

Odontólogo afecto al servicio Médico Escolar del Instituto.—D. Valentín Carreras Conejero.

Instructora de Sanidad agregada al servicio de Higiene Infantil.—D.^a Angeles Ubeda Florán.

Oficial Administrativo Secretario de la Inspección Provincial de Sanidad.—D. José M. Almela.

Auxiliares técnicos del Laboratorio.—D. Francisco Cuccala Galmés, D. Joaquín Albarrinos y D. Ramón Purón Pérez.

Chófer mecánico desinfector.—D. Vicente Varela Montañés.

Otro.—D. José Rodríguez.

SERVICIO ANTITRACOMATOSO

Médico Jefe de la Zona Norte centralizada en Benicarló.—Dr. D. Carlos J. Derqui Goyena.

Médico Jefe de la Zona Sur centralizada en Villavieja.—Dr. D. Antonio Pérez Sánchez.

CATASTRO RÚSTICO

(Calle Mayor, 126 y 128 pral.)

PERSONAL TÉCNICO

Arquitecto Jefe.—D. Enrique Viedma.

Arquitecto.—D. Alfonso Garrín.

Aparejadores.—D. Emilio Benavent y D. Enrique Carrera.

Peritos Agrícolas.—D. Andrés de la Cruz, D. Manuel Tor

J. Ferrandis

(Sucesor de J. Guerrero)

CASA FUNDADA EN 1887

==
Fábricas de Piedra Ar-
tificial y Baldosas
Hidráulicas

ESPECIALIDAD EN
PAVIMENTOS ARTÍSTICOS

Imitación del JASPE de los MÁRMOLES y
Aplicaciones del MOSAICO ROMANO
en las Baldosas

==
DESPACHO: RONDA MAGDALENA, 5
TELÉFONO 41

CASTELLÓN

rres, D. Salvador Roger, don Joaquin Bas, D. Carlos Sante, D. Vicente Lozano, don Juan Bta. Alonso, D. Emilio Fernández, D. Jesús Ventura, D. Elpidio Vázquez, don Carlos Lluch y D. Nicolás Doménech.

Delineante.—D. José Martínez.

Administrativos.—D. Ricardo Moltó, D. José Garriguez, D. Alvaro Zaera, D. Gerardo Fernández-Cuevas, D. Francisco Alvarez, D. José Gar-

cia, D. Cesáreo Domínguez y D. Guillermo Barquero.

Auxiliares.—D. Fermín Zapatero, D. Maximiano Morajón y D. Manuel Rius.

Porteros.—D. Miguel Llorens y D. Francisco Miralles.

CATASTRO URBANO

Oficiales.—D. José M.^a Martín Perala y D. Daniel González Seco.

Portero.—D. Francisco Artola Soligó.

CLERO Y COMUNIDADES RELIGIOSAS



Arciprestal de Santa María

PARROQUIA DE SANTA MARÍA

Ecónomo Arcipreste.—Licenciado D. Eifas Milián Albalat.

Coadjutores.—Ldo. D. Quintín Sendra Cucala y D. Alfredo Sanchis Bordoy.

Beneficiados.—D. Francisco Escófn Belenguier, organis-

ta; D. Vicente Pachés Felip.

D. Eduardo Soriano Marmaroneu, D. Manuel Pascual Marco, D. Francisco Vizcarro

Carrol, maestro de ceremonias; D. Pascual Garofa Beltrán, D. Tomás Alegre Vicent, D. Tomás Alegre Miralles, D. José Rovira Montón, D. Félix Tirado Martell y D. Ramón Royo Benlliure.

D. Salvador Llopis Albiol, capellán de las Hermanitas; D. Guillermo Beltrán Monferrer, adscrito; D. Fernando Andrés Villarroya, adscrito; D. Domingo Llopis Segarra, capellán de las Capuchinas; y D. Antonio Manero Mestre, adscrito.

D. Salvador Llopis Albiol, capellán de las Hermanitas; D. Guillermo Beltrán Monferrer, adscrito; D. Fernando Andrés Villarroya, adscrito; D. Domingo Llopis Segarra, capellán de las Capuchinas; y D. Antonio Manero Mestre, adscrito.

D. Salvador Llopis Albiol, capellán de las Hermanitas; D. Guillermo Beltrán Monferrer, adscrito; D. Fernando Andrés Villarroya, adscrito; D. Domingo Llopis Segarra, capellán de las Capuchinas; y D. Antonio Manero Mestre, adscrito.

D. Salvador Llopis Albiol, capellán de las Hermanitas; D. Guillermo Beltrán Monferrer, adscrito; D. Fernando Andrés Villarroya, adscrito; D. Domingo Llopis Segarra, capellán de las Capuchinas; y D. Antonio Manero Mestre, adscrito.

PARROQUIA DE LA PURÍSIMA SANGRE

Párroco.—D. Rafael Ortega Huguet.

Coadjutor.—D. José Cubertorer.

PAQUETERÍA - MERCERÍA - NOVEDADES - GÉNEROS PUNTO - PELETERÍA

ALFONSO MONTAÑA LANAS MONCAYO

JOSÉ PASCUAL FELTRER

Calle Colón, 76 y Alloza, 109 - Teléfono 384 - CASTELLÓN

JEFATURA DE OBRAS PÚBLICAS

(González Chermá - Teléfono 133)

- Ingeniero Jefe.—D. José Perez de Petinto.
- Ingenieros.—D. Antonio Aznar Alonso y D. Tomás Quesada Alfonso.
- Ayudantes.—D. Manuel Luna, D. Vicente Fernández Cheza, D. Francisco Barceló, D. Gonzalo Puerto, D. José Chillida, D. Juan B. Traver y D. Juan Ribera (residencia en Vinaroz).
- Sobrestante Pagador.—Don Eduardo Marco Salvador.
- Delineantes.—D. Ramón Paús, D. Juan Pachés, D. José Rodenas y D. Manuel Pérez Alamán.
- Terrero suplente.—D. Benigno Sansó.
- Secretario.—D. Eduardo Codina.
- Escribientes.—D. Jaime Guimerá, D. Miguel Ortiz y don Jesús Alicart.
- Escribientes eventuales.—Don Laureano Solsona, D. Antonio Gascó, D. Eduardo Marco Fernández, D. Adolfo Orguñ, D. Virgilio Fernández, D. Emilio González, don Félix López López y don Arturo Velasco.
- Ordenanzas.—D. Juan Pachés y D. Tomás Vilar.
- Portero.—D. César Pérez.

SECCION PROVINCIAL DE ESTADÍSTICA

(Calle González Chermá)

- Jefe.—D. Ramón Roig Llorens.
- Jefe de Negociado de 3.^a—Don Joaquín Armengot Gimeno.
- Oficiales 1.^o—D. Vicente Rodríguez Pérez y D. Joaquín Morelló Núñez.
- Oficial 1.^o Mecanógrafo calculador.—D. Pedro Cano Nebot.
- Ordenanza Portero 2.^o—Don José Ramos Solsona.

SECCION AGRONÓMICA

(Cardona Vives, 13 - Teléfono 130)

Ingeniero Jefe.—D. Porfirio Palacios López.

DELEGADO MARÍTIMO

(Grao)

Jefe.—D. Benito Chereguini Buitrago.

JUNTA DE OBRAS DEL PUERTO

Oficinas: Mayor, 126 y 128 - 2.º - Teléfono 9

Oficinas de la Dirección facultativa: Grao - Teléfono 1

VOCALES NATOS

- D. Carlos Selma Roig.—Presidente de la Excm. Diputación Provincial.
- D. Vicente Tirado Gimeno.—Alcalde de la Capital.
- D. Carlos G. Espresati Sánchez.—Ingeniero Director del Puerto.
- D. Jaime Oliver Sacristán.—Abogado del Estado.
- D. Antonio Giménez García.—Director Sanidad Marítima.
- D. Pedro Sancho Julián.—Presidente de la Cámara de Comercio.
- D. José Santos García.—Delegado de Hacienda.
- D. Benito Chereguini Buitrago.—Delegado Marítimo.
- D. Juan Bonito Tamayo.—Administrador de Aduanas.

VOCALES EFECTIVOS

- D. Juan B. Segarra Bernat.—Representante de la Cámara de Comercio.
- D. Ramón Boera Vilar.—Representante de la Cámara de Comercio.
- D. Félix Tirado Braulio.—Representante de la Cámara de Comercio.
- D. Sebastián Plá Roca.—Representante de la Liga Marítima Española.
- D. Manuel Cosín Fabregat.—Representante del Círculo Frutero.
- D. José Selma Chaler.—Re-

presentante de los Obreros del Puerto.

COMISIÓN PERMANENTE

- Presidente.—D. Juan Bta. Segarra Bernat.
- Vice.—D. Manuel Cosín Fabregat.
- Vocal Interventor.—D. Sebastián Plá Roca.
- Vocal Interventor suplente.—D. Pedro Sancho Julián.
- Ingeniero Director.—D. Carlos G. Espresati Sánchez.
- D. Antonio Giménez García.
- D. Benito Chereguini Buitrago y D. Juan Bonito Tamayo.
- Secretario de la Junta.—Don José Simón Hernández.

PERSONAL DE SECRETARÍA Y RECAUDACIÓN

- Secretario Contador.—D. José Simón Hernández.
- Depositario Pagador.—D. Tomás Sales Belenguer.
- Auxiliar de Caja.—D. Federico Vidó Rodríguez.
- Auxiliar.—D. Bernardo Pérez González.
- Recaudador Arbitrios.—Don Rafael Armengot Fernández.

PERSONAL DE LA DIRECCIÓN FACULTATIVA

- Ingeniero Director.—D. Carlos G. Espresati Sánchez.
- Ingeniero Auxiliar.—D. Valeriano Martín Oviedo.

Loras

Castellón

Sastre

*Lo mas fino
en Pañería*

Plaza de Castelar

(Edificio del Banco de Castellón)

Comisario.—D. Gonzalo G. Espresati Sánchez.

Oficial.—D. Antonio Alloza Pastor.

Mecanógrafo.—D. Vicente Bueso Herreras.

PERSONAL DE CONSERVACIÓN

Jefe de Talleres.—D. Vicente Delmás Castellet.

Guarda Almacén.—D. Joaquín Teigeiro Orsi.

PERSONAL DE EXPLOTACIÓN

Factores.—D. Juan Plá Ortiz, D. Arsenio Godes Aroles, D. Francisco Alonso Bueso, D. Félix Sorribas Fabregat, D. Juan Traver Tomás, don

Vicente Pérez Ripollés, don Francisco Granchel Gea y D. Luís Sales Boli.

Auxiliar del Servicio Comercial.—D. José V. Almela Ramos.

Ordenanzas.—D. Manuel Torrella Amat, D. Juan Gómez Pascual y D. Jesús Safont Sanz.

PERSONAL AUXILIAR, PRÁCTICO Y QUÍMICO

Auxiliar Práctico de Obras.—D. Antonio Pascual Felip.

Delineante.—D. José M. Masústegui Dávalos.

Químico.—D. Juan Sanjuán Escribano.

JUNTA PROVINCIAL DE ECONOMÍA

Presidente.—El Sr. Gobernador Civil.

Vocales.—Sr. Delegado do Hacienda, Sr. Jefe de la Abogacía del Estado, Sr. Alcalde de la Capital, Sr. Ingeniero Jefe de la Sección Agronómica, Sr. Inspector Provincial Veterinario, Sr. Inspector Provincial de Trabajo, Sr. Jefe de Estadística, Sr. Jefe Inspección de Industrias, Sr. Inspector Pro-

vincial de Sanidad, Representante de la Cámara de Comercio, Representante de la Cámara de Industria, Representante de la Cámara Agrícola, Asociación Provincial de Ganaderos, Representante Cooperativas de Consumo y Representante de Sociedades Obreras de la Provincia.

Secretario.—D. Antonio Manzano Rodríguez.

COMPAÑÍA ARRENDATARIA DEL MONOPOLIO DE PETRÓLEOS, S. A.

AGENCIA COMERCIAL

Mayor, núm. 37-pral.

JUNTA PROVINCIAL DEL CENSO

Presidente.—El de la Audiencia Provincial.

Vice.—El Director del Instituto General y Técnico.

Vocales.—Decano del Colegio de Abogados; decano del Colegio Notarial; jefe de Estadística; presidente de la Cámara de Comercio; presidente de la Sociedad Tipográfica; presidente de la Fraternidad Obrera; presidente del Círculo Mercantil; presidente de la Sociedad de Marineros; presidente de la Cámara Agrícola; presidente de la Sociedad de Obreros Albañiles; presidente de la Sociedad

de Obreros Panaderos; presidente del Sindicato Agrícola Obrero de San Isidro, y presidente del Sindicato de Riegos.

Secretario.—El de la Diputación Provincial, D. Vicente Gimeno Michavila.

Suplentes—Vicedirector del Instituto; diputado primero del Colegio de Abogados; D. Julio Nieto, por el Colegio de Notarios; funcionario de mayor categoría que siga inmediatamente al jefe provincial de Estadística y vicepresidente primero de las sociedades enumeradas.



POMADA ASPAIME

Una untura en el pecho de POMADA ASPAIME lo descongestiona,

facilitando la respiración y quitando la fatiga. = Medicamento cómodo, de fácil aplicación y de resultados rápidos y positivos para curar LA TOS DE LOS NIÑOS, combate CATARROS, ANGINAS, LARINGITIS, BRONQUITIS, PULMONÍAS, ASMA y todas las enfermedades de las vías respiratorias que son causa de TOS o SOFOCACION, que alivia al momento y cura radicalmente. Se vende a una peseta caja triple grande y 0'60 pesetas caja pequeña.

Pedidos al único agente: JOSE L. VIVES, Maura, 15 - Castellón

Coma usted muchas naranjas

JUNTA MUNICIPAL DEL CENSO ELECTORAL

Presidente.—Sr. Juez Municipal.

Vice.—D. Carlos Selma Roig.

Vocal.—D. José Marco Vicent.

Suplente.—D. Enrique Tena.

Secretario.—El Sr. Secretario del Juzgado Municipal.

INSPECCION PROVINCIAL VETERINARIA

(Gobierno Civil)

Jefe.—D. José Moreno.

Auxiliar administrativo.—Don Ildefonso Garofa.

PERSONAL DE LA ARRENDATARIA DE CONTRIBUCIONES

(Avenida Pérez Galdós, 1 - Teléfono 29)

Gerente.—D. José Gasset.

Empleados.—D. Francisco Bernad, D. Francisco Alegre, D. Domingo González, don Reinaldo Sorolla, D. Antonio Alegre, D. Miguel Benet, D. Eusebio Lorenzo, D. Miguel Benet Safont, D. Agustín Bueso, D. Arcadio Vidal,

D. Roberto Reig, D. Félix Cruzado, D. Atanasio Tugal, D. Antonio Hernández, don Vicente Castillo, D. José Jarano, D. Juan José Alegre, D. Juan Llop y D. Remigio Nebot.

Ordenanzas.—D. Francisco Benet y D. José Babiloni.

CAJA DE PREVISION SOCIAL

SUCURSAL DE CASTELLÓN

(Calle Mayor, 119 - Teléfono 278)

Director.—D. Joaquín Gómez Aparici.

Oficial.—D. Pascual Dauff Callau.

Oficiales 2.º—D. Fausto Castelló Vives y D. Andrés Berenguer Pomares.

Auxiliar 1.º—D. Alejandro Alegre Escutia.

Mecanógrafa.—Srta. María Rosa Legido Gómez.

D. Alfredo Gómez de Arce, con residencia en Vinaroz.

D. Juan Aragonés Champín, con residencia en San Mateo.

D. Fabio Monzonís Clavijo, con residencia en Vall de Uxó.



POPULAR

CINEMA



CALLE ARENÓS. 2

TELÉFONO 130



PELICULAS
DE
EMOCION



CASTELLON

DELEGACION PROVINCIAL DE TRABAJO

(Escultor Viciano, 3, 5, 7, 9 y 11 - Teléfono 108)

- Delegado. — D. Jesús Villar Torres.
Auxiliar. — D. Nilo Garrachón Villameriel.
INSPECCIÓN
Inspector provincial.—D. Juan Cuñat Reig.
Inspectores auxiliares. — Don Juan Echevarría de la Torre, D. Santiago Estevez Herrero y D. Antonio Faura Raso.
Ordenanza.—D. Celestino Pujol Briz.

OFICINA INSPECTORA PROVINCIAL DE COLOCACION OBRERA

(Calle Mayor, edificio de la Diputación Provincial 2.º piso)

- Presidente.—D. José Pascual Mira.
Oficial.—D. Vicente Socarrades Guinot.

OFICINA LOCAL DE COLOCACION OBRERA

(Escultor Viciano, 1 - Teléfono 427)

- Presidente.—D. Manuel Pascual Carreguí.
Secretario. — D. Vicente Andrés Sabaté.

JURADOS MIXTOS

(Escultor Viciano 3, 5, 7, 9 y 11 - Teléfono 207)

1.ª AGRUPACIÓN

- Presidente.—D. Norberto Ferrer Calduch.
Secretario.—D. José M.ª Mira Orduña.
Oficiales.—D. Manuel Castelló Tárrega y Arroyo y D. Hector Terrazas Carpi.
Auxiliar mecanógrafa.—Señorita Nieves Adell Senfs.
Ordenanza.—D. Cristóbal Granjel.

2.ª AGRUPACIÓN

- Presidente.—D. José Ortells Aparici.
Secretario.—D. José Castelló Tárrega y Arroyo.
Auxiliares.—D. José Ros Serador y D. Vicente Taus.
Ordenanza.—D. José Caudet Antoñanzas.

Encargue siempre sus impresos a **IMPRESA MAS**

CÁMARA DE COMERCIO

(Mayor, 78 - Teléfono 44)

JUNTA DE GOBIERNO

Presidente.—D. Pedro Sancho Julián.

Vice 1.º—D. Juan Bta. Segarra Bernat.

Vice 2.º—D. Gerardo Roig Vives.

Tesorero.—D. Manuel Mas Alfonso.

Contador.—D. Manuel Escuder Dos.

Secretario.—D. Miguel Armengot.

CÁMARA OFICIAL DE LA PROPIEDAD URBANA

(Caballeros, 16 - Teléfono 291)

JUNTA DE GOBIERNO

Presidente.—D. Manuel Alegre.

Vice 1.º—D. Antonio Gor.

Vice 2.º—Francisco Campos.

Tesorero.—Francisco Peñalver.

Contador.—D. Joaquín Armengot.

Vocales.—D. Diego Araza y D. Constantino Peña.

CAJA DE AHORROS Y MONTE DE PIEDAD

(Caballeros, 6 - Teléfono 160)

JUNTA DE GOBIERNO

Presidente.—D. Francisco Rambla Viñes.

Vice.—D. Francisco Fabregat Cazador.

Vocales.—D. Francisco Llopis Albiol, D. Vicente Calduch

Almela, D. Pascual Pardo y

D. Joaquín Rambla.

SINDICATO DE POLICÍA RURAL

(Avenida de la Virgen - Teléfono 198)

Presidente.—D. Tomás Ripollés Pasoual.

Vice 1.º—D. Tomás González Belliure.

Vice 2.º—D. Vicente Alegre Sos.

Síndico-Interventor.—D. José Cosín Vilarroig.

Síndicos - Vocales.—D. José Seder Juan, D. Vicente Ri-

pollés Alegre, D. Francisco

Segarra Aguilar, D. Antonio

Pachés Marf, D. Antonio

Ripollés Escrich, D. Ramón

Pascual Feltrer, D. Agustín

Vilarroig Nos y D. Joaquín

Albiol Aparici.

Representante del Excelentísimo Ayuntamiento.—D. Bautista Mut Armengol.

- Secretario. — D. Alfonso Gil Maties.
 Oficial de secretaría. — D. Martín Gasch.
 Escribiente. — D. Alonso Meliá.
 Depositario. — D. Manuel García.
 Agente ejecutivo. — D. Francisco Peñalver.
- Ayudante del Agente Ejecutivo. — D. Salvador Tirado.
 Portero. — D. José Climent.
 Cabo de guardas. — D. Tomás Garcés y diez guardas más.
 Guardia civil al servicio del Sindicato. (Teléfono 477). — Cabo, D. Luis Ferreres y ocho guardias más.

SINDICATO DE RIEGOS

(Gobernador, 80 - Teléfono 60)

- Presidente. — D. Francisco Llopis.
 Secretario. — D. Ramón Morrelló.
 Jueces de Agua. — D. Francisco Segarra Aguilar y D. José Pachés Marí.
 Síndicos. — D. Antonio Pérez Miralles, D. Antonio Cosín Viciano, D. Manuel Piñón
- Breva, D. José Misza Bueso, D. José Igual Remolar, D. Tomás Ripollés Pascual, D. Vicente Petit Claramonte y D. Vicente Prades Badenes.
 Presidente del Jurado. — Don Antonio Pérez Miralles.
 Vice. — D. José Igual Remolar.

COMUNIDAD DE REGANTES DEL PANTANO DE MARIA CRISTINA

(Sindicato de Riegos - Gobernador. 60)

- Presidente. — D. Francisco Cazador Gimeno.
 Secretario. — D. Félix Cruzado.
 Vocales. — D. Fernando Vivas, D. Ramón Godes, D. Jaime Albiol, D. Antonio Caudet y D. Francisco Segarra.
- JUNTA DIRECTIVA DE AGUAS DE LA PLANA
 Presidente. — D. Manuel Muedra González.
 Vice. — D. José Pesudo Sancho.
 Secretario. — D. Ramón Morrelló.

PANTANO DE MARIA CRISTINA

(Ronda Mijares, 12 - Teléfono 183)

- Administrador. — D. Jesús Liesa Grasa.
 Cajero. — D. Francisco Marín Meliá.
- Escribientes. — D. José M. Alcón, D. Vicente Muñoz y don Francisco Cubedo.



RESTAURANT MIRAMAR

PLAYA DEL PINAR



ABIERTO DESDE LA SEGUNDA QUIN-
CENA DE MAYO A 30 DE SEPTIEMBRE

Cubiertos desde 5 pesetas

Servicio a la carta

Especialidad en la Paella valenciana

SE SIRVEN ENCARGOS A LAS CASETAS



ANIBAL FERRER

Playa del Pinar

COLEGIO DE ABOGADOS

(Instalado en uno de los salones de la Audiencia Provincial)

Lista de los señores Abogados que ejercen la profesión

Don Agustín Pastor Oliviet	Cardona Vives, 29
> Luis Fabra Sanz	Falcó, 2
> Sebastián Carpi Gil	Mayor, 21
> Norberio Ferrer Calduch.	Gasset, 6
> José Tárrega Berenguer.	Maura, 12
> José Ortells Aparici	Alloza, 24
> José Morelló del Pozo	Gasset, 6
> Manuel Breva Perales.	G. Chermá, 114
> Federico García Pérez	E. Viciano, 17
> Juan Aragonés Champín	Mayor, 25
> Juan Avinent Gimeno	Mayor, 27
> Vicente Belliure Aparici.	Ruiz Vila, 28
> José Antonio Castell Amiguet.	Ruiz Zorrilla, 27-1.º
> Santiago Garín Martí	Valencia.
> Santiago Prim Martorell	Mayor, 6, 2.º, 1.ª
> Luis Lúcia Lúcia	Valencia
> José Castelló-Tárrega Arroyo.	Mayor, 126
> Faustino Valentín Torrejón	Valencia
> Ernesto Ibáñez Rizo	Valencia
> Miguel Ruiz Esteller	Benicarló
> Ricardo de la Torre Carbonell.	Mayor, 6, 1.º, 2.ª
> José Castelló Soler	G. Chermá, 127
> Bartolomé Lúcia Lúcia	Valencia
> Vicente Gil Lazandra.	Valencia
> José Mira Orduña.	Mayor, 1, pral.
> Manuel Breva Valls	Caballeros, 69
> Manuel Aragonés Cucala.	Mayor, 25
> Alfonso Gil Matfés	Gasset, 6
> Ramón Llopis Peris	Burriana
> Francisco Casas Sala.	Barcelona
> Jaime Oliver Sacristán.	G. Chermá, 34
> Victorino Albert Hernández	Segorbe
> Juan Manuel Añó Esbrí.	Campoamor, 3

COLEGIO DE PROCURADORES

(Audiencia Provincial)

Señores colegiados que ejercen la profesión en esta Capital

Don Vicente Pitarch Reboll.	Alloza, 2-pral
> José M. ^a Adell Tirado.	G Chermá, 99
> Luís Serrano Martí.	Mayor, 107
> Joaquín Chillida Pérez.	G. Chermá, 78
> Adolfo Vedrí Torres.	Pi y Margall
> Lorenzo Agramunt Ruiz.	Amadeo I
> Manuel Benedito Redón.	Mayor
> Fernando Gasset Bellver.	Falcó
> José Marco	Campoamor
> José Pascual Masip.	Gasset, 7-2.º

COLEGIO DE MÉDICOS

(G. Chermá, 132 - Teléfono 445)

Médicos colegiados residentes en la Capital

Don José Vicente García Mingarro.	Alloza, 115-bajo Garganta, nariz, oídos
> Arturo Fabregat Tusón	A. Maura, 8 bajo Partos, Medicina general
> Luis Senís Almela.	Ximenez, 8-1.º Cirugía, Medicina general
> Juan Bta. Flors Goterris	Asensi, 22 Aparato digestivo
> Vicente Domínguez Micó.	Colón, 28-bajo Vías respiratorias
> Francisco Antolí Cebrián.	Colón, 33-1.º Garganta, nariz. oídos
> José Forcada Príncipe.	E. Viciano, 19-1.º Medicina general
> José Fabregat Martí.	F. Galán, 11-1.º Medicina general
> Miguel Peña Masip.	Gasset, 4-bajo Aparato digestivo
> Tomás García Vilar.	Gasset, 6-bajo Venéreo, Sífilis

Don Francisco Badenes Champel.	Gasset, 6-ent.
Medicina general	
> Vicente Simón Zapater.	Gasset, 7-1.º
Oculista	
> Manuel Rozalén Sales.	Gasset, 8-2.º
Infancia, Medicina general	
> Sixto García Luis.	G. Chermá, 26-1.º
Medicina general, Radiólogo	
> Alfredo Cebrián Legié.	G. Chermá, 29-1.º-iz.
Odontología	
> José Clará Piñol.	G. Chermá, 43
Medicina general	
> Antonio Jiménez García.	G. Chermá, 60-1.º
No ejerce	
> Tomás Peña Arnau.	G. Chermá, 61-ent.
Odontología	
> Juan Peña Arnau.	G. Chermá, 61-pral.
Partos, Medicina general, Radiólogo	
> José Guallar Lluch	G. Chermá, 63-pral.
Medicina general, Radiólogo	
> Agustín Rallo Segarra.	G. Chermá, 65-1.º d.
Infancia	
> Francisco Llopis Albiol.	G. Chermá, 77-1.º
Medicina general	
> Juan Facundo Nebot Franch.	G. Chermá, 141
Partos, Medicina general	
> Rafael Sales Sanz.	G. Chermá, 95
Aparato digestivo, Radiólogo	
> Hipólito Fabra Compie.	G. Chermá, 79, 2.º
Medicina general	
> Andrés Puig Herrero.	G. Chermá, 122, 2.º
Infancia	
> José Selfa Martínez.	G. Chermá, 89
Infancia	
> Vicente Gea Mariño.	Herrero, 4-bajo
Medicina general	
> Vicente Gea Uberos.	Herrero, 4-bajo
Pecho, Medicina general, Radiólogo	
> Rafael Ribés Gómez.	Herrero, 6-1.º-d. ^a
Medicina general, Radiólogo	
> Juan Bra. Bellido Tirado.	Independencia, 8
Medicina general	
> Vicente Altava Alegre.	Sixto Cámara, 22
Medicina general	

LAS MEJORES

películas
siempre en el

Salón Royal

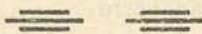

Todas las semanas

en el ROYAL puede
usted visionar los

Noticiarios Fox

_____ y

Revistas Paramount

con las últimas infor-
maciones gráficas
mundiales.

- Don Emilio Coll Oller. Sixto Cámara, 25
Venéreo, Sífilis, Piel
- » Gonzalo Alonso Viana. Mayor, 1-2.º-izq.
Partos, Medicina general
- » Ramiro Herrero Silvestre. Mayor, 10-bajo
Oculista
- » Eugenio Torres Benedicto. Mayor, 9
Medicina general
- » Julio Alcón Fandos. Mayor, 27-bajo-izq.
Partos, Medicina general
- » Luis Segarra Enrich. Mayor, 27-1.º-d.ª
Odontología
- » Leandro Ureña Climent. Mayor, 36-1.º
Medicina general
- » Valentín Carreras Conejero. Mayor, 62-1.º
Odontología
- » Julián Garí Martinavarro. Mayor, 102-ent.
Infancia
- » Enrique Garí Martinavarro. Mayor, 102-ent.
Oculista
- » José Candela Ortells. Paseo de Morella, 1
Cirugía, Ginecología
- » Maximiano Alloza Vidal. Mayor, 102-1.º
Medicina general
- » Pío Segura Llorens. Mayor, 99 2.º
Medicina general
- » Manuel Such Sanchis. Mayor, 120-1.º
No ejerce
- » Manuel Peris Igual. Mayor, 13-bajo
Aparato respiratorio
- » Julio A. Roca Chillida. Mayor, 33-1.º
Partos, Medicina general
- » Emilio Comendador García. Mayor, 83-2.º
Embarazo, Matriz, Partos
- » Antonio Escartín Doñaveitia. Mayor, 47
Piel, Venéreo
- » Ramón Penichet Delgado. Moyano, 6-bajo
Partos, Medicina general
- » José Penichet Uberos Moyano, 6-bajo
Medicina general
- » Luis Batalla González. O. Santalineá, 17
Cirugía
- » Ramón Catalán Macián. Pi y Margall, 16-1.º
Venéreo, Sífilis

- Don Alonso Encalado Ruano . . . Pi y Margall, 41-2.º
 Medicina general interna
- > Francisco Martí Martín. . . República, 3-bajo
 Piel, Venéreo, Sífilis
- > Juan Bautista Palomo Martí. . . Ribalta, 1
 Cirugía general, Electroterapia
- > Jesús Vilar Torres. . . San Vicente, 38.
 No ejerce
- > Joaquín Castelló Soler. . . Vera, 25
 Oculista, Medicina general
- > Angel Sánchez Gozalbo. . . Vera 42-1.º
 Análisis clínicos
- > Víctor Martín Eced. . . Ximénez, 6-bajo
 Oculista, Garganta, Nariz, Oídos
- > Francisco Cantó Ibáñez. . . Ximénez, 8-bajo
 Piel, Venéreo, Sífilis
- > José María Alegret Martínez. . . Zaragoza, 10-1.º
 Partos, Medicina general
- > Pedro Muñiz Izquierdo. . . Zaragoza, 15-2.º
 Infancia

Grao de Castellón

- > Pedro del Pino Quiñones. . . Blasco Ibáñez, 5 1.º
 Medicina general
- > José de la Huerta Labega. . . Canalejas, 72-1.º
 Medicina general

Encargue siempre sus impresos a **IMPRESA MAS**

¡GUERRA A LAS CUCARACHAS!

Polvos MORD 0'85

Exterminan radicalmente estos bichos

= 137 =



COLEGIO FARMACÉUTICO

Don Manuel Aparici Garcés	Pi y Margall, 1
> José Bolinches Soriano.	Colón, 55
> Vicente Calduch Almela.	González Chermá, 21
> José Carbó Doménech	Plaza Carbó, 17
> José Castelló Soler	Salmerón, 53
> José Felip Reboll	Pi y Margall, 12
> Hipólito Fabra Calduch.	Colón, 31
> Benjamín Fabregat Martí.	P. Fermín Galán, 5
> Manuel Font Babiloni	G. Chermá, 18
> Manuel Font Cavaller	G. Chermá, 18
> Joaquín Gómez Aparici	P. República, 9
D. ^a Pilar Gil Montaner	Hospital Provincial
Don Salvador Guinot Armengol	Salmerón, 49
> Enrique Ortiz Soriano	Colón, 70
> Juan A. Pascual Cazador	Lerroux, 11
> Vicente Pérez Huguet	Cardona Vives, 18
> Eduardo Serrano Martí.	Mayor, 5
> Manuel Segarra Ribés	Mayor, 61
> Miguel Solsona Agost	Ronda Mijares, 95
> Manuel Tellado Verché	Mayor, 108
> Rafael Dols Forns	P. Rey D. Jaime, 1
> Fernando Folch.	Grao-Castellón

¡Farmacéuticos!....

¿Conocen los productos del
LABORATORIO UNITEX?
Mayor margen y garantía absoluta.

Parches porosos Famos y Sor Virginia
de fieltro rojo y blanco y para riñones.
Encerados, Esparadrapos, Mostazas,
Sinapismos, Tapsia y Callicidas

Agente único José L. Vives
Maura, 15 - Castellón



COLEGIO DE VETERINARIOS

Don José Moreno Martín	Caballeros
› Rodrigo Beltrán García.	Lerroux, 62
› José Ferrer Viciano	Pi y Margall
› Ernesto García Celades	P. Rey D, Jaime, 52
› Santiago Vilache Clavel	P. Fermín Galán
› José Gascó	

COLEGIO DE PRACTICANTES

(Zaragoza, 3)

Don José Aguilar Miralles.	Cervantes, 34
› Juan Barberá Queral.	Carretera Morella.
› Vicente Bellido Rubio	Bayer, 8
› Ignacio Besalduch	P. Carbó, 6
› Manuel Bueso Montoliu.	Climent
› Francisco Bueso Montoliu.	Cataluña, 1
› José Calvo Selma.	A. Pérez Galdós
› José Cardona Forner.	Libertad, 7
› José R. García Ortiz.	Zaragoza, 9
› Salvador Garriga Gollart.	Dolores, 20
› Enrique Gimeno Delfont	Mar, 25
› Pablo Granchel Llorens.	Zaragoza, 3
› Francisco Granchel Vilar.	Cataluña
› Vicente Huguet.	A. Lerroux, 37
› Francisco Llorens Gómez.	Caballeros, 38
› Ramón Macián Macián.	Asensi, 12
› José Mallach Barreda	Gea Mariño
› Vicente Mas Fortanet	Mayor, 117
› José Meliá	Alloza, 180
› Cristóbal Montoliu Mas.	P. Clavé, 36.
› Cristóbal Montoliu Traver.	G. Chermá, 155
› Vicente Muriach	P. Fermín Galán
› Juan Navarro Navarro.	Dolores
› José Pascual Calatayud.	Alloza, 14

- Don Vicente Porcar Ribés. Cardona Vives, 39
 > Juan Ramirez Goda. Libertad, 3
 > José Sastre Sales. Pi y Margall, 67
 > Juan Segarra Ferrer. San Luis, 16
 > Alfredo Simó Meliá. G. Chermá
 > Manuel Soriano
 > Manuel Vidal de Dios. Pi y Margall
 > Francisco Vilar González. Mayor, 170
 Doña Herminia Lafuente A. Lerroux, 11
 > Amalia Llorens Palau. Campoamor, 20
 > María Rubert Cervera. B. Reus, 10

Grao de Castellón

- > Agustín Cumba Badenes.
 > Francisco Cumba Badenes.

Registrador de la Propiedad y Notarios

- REGISTRADOR. D. Antonio Alonso. R. Zorrilla, 10
 NOTARIOS.
 > Raimundo Noguera.. . . . Mayor, 66
 > Julio Nieto Carrión.. . . . Alloza, 75
 > Antonio Grande.. . . . Mayor, 37
 > José María Casado.. . . . Colón, 36

CORREDORES DE COMERCIO

- Don Tomás Bellver Clará Mayor, 71
 > José Campos Causanilles Sixto Cámara, 22
 > Manuel G. Espresati. Mayor, 77
 > Jaime Bellver Huguet P. Pintor Carbó, 1
 > Rafael Fabra Compte. Gasset, 6

Colegio Oficial de Gestores Administrativos

ZONA DE CASTELLON

- Don Rafael Beltrán Centelles Mayor, 33
 > Fermín Romá Alabau Mayor, 102
 > Antonio Alegre Fabra. Caballeros, 35

¡MADRES!

SI QUERÉIS CRIAR SANOS Y GORDOS A VUESTROS HIJOS, DEBEIS ALIMENTARLOS CON

LECHE PASTEURIZADA

DE LA
COOPERATIVA LECHERA
DE CASTELLÓN
DOMICILIADA EN LA
Plaza Azaña, n.º 26 - Teléfono 437

La LECHE PASTEURIZADA y esterilizada y especial para niños y enfermos, se sirve a domicilio en botellas de un litro, medio litro y un cuarto de litro, al precio de 0'70, 0'35 y 0'20 pesetas, respectivamente.

Sociedad Comercio Frutero Castellonense

Plaza Castelar, 2, edificio Banco de Castellón - Telef. 215

LISTA DE SOCIOS RESIDENTES EN CASTELLÓN

Don Salvador Altava Valverde . . .	Pi y Margall, 140
> Manuel Altava Viciano	Fermín Galán, 17
> Miguel Arrufat Peris	Pérez Galdós, 8
> Juan Agost Hernández.	Alloza, 146
> Tomás Balaguer García.	Salmerón, 146
> Vicente Belaire Martí.	Ramos, 7
> José Boscar Albiol	Plaza República, 8
> Francisco Bernat Altava	Sisternes, 7
> José Bernat Pascual	Fermín Galán, 20
> Francisco Blasco Vallés	Ximénez, 9
> Ramón J. Boera.	Plaza Castelar, 4
> José Cabrera Altava	Libertad, 24
> Bautista Cabrera Soler	Ramos, 23
> Manuel Cosín Fabregat.	Salmerón, 31
> Tomás Claros Climent	Caballeros, 67
> Martín Cardell Florit.	Alcalá Zamora
> Ildefonso Caudet Antoñazas.	Avenida Clará, 20
> Enrique Dealbert Nebot.	Plaza República, 8
> Joaquín Fabregat Sales	G. Hernández, 5
> Enrique Gimeno Tomás	Pi y Margall, 87
> José Guinot Miralles.	Salmerón, 9
> Vicente Guinot Encarnación.	Pi y Margall, 27
> José Guinot Font..	San Vicente, 31
> Francisco Guinot Armengol.	Campoamor, 37
> Antonio Gómez Prades.	Pi y Margall, 62
> José Gómez Ventura.	Pi y Margall, 142
> Salvador Llopis Prades.	Moyano, 19
> Manuel Mas Alfonso.	Asensi, 30
> Vicente Masip Sales.	Pi y Margall, 150
> Jaime Masip Sales	Pi y Margall, 148
> Francisco Masip Ferrando.	Colón, 15
> Catalino Mateu Verchiti.	Libertad, 31

Don Catalino Mateu Peña.	Santo Tomás, 21
> Joaquín Martínez Peris.. . . .	Asensi, 20
> Ramón Navarro Rivera.	Alloza, 135
Sres. Nebot y Fabregat.	Herrero, 27
Don Joaquín Nicolau Llop	Pelayo, 15
> Vicente Nicolau Llop.	Libertad, 75
> Tomás Nicolau Llop.	Caballeros, 9
> Germán Pavía Llacer	Mar, 25
> Miguel Pascual Ripollés	Alloza, 46
> Antonio Pérez Rodes	Alcalá Zamora, 11
> Pascual Perez Viciano	Mayor, 11
> Juan Peris Masip	R. Mijares, 92
> Tomás Peris Agust.	Plaza República, 1
> Sebastián Pla Roca	Herrero, 13
> José Pla Roig	Pi y Margall, 75
> Lorenzo Plá Sales	Fermín Galán, 9
> Antonio Ramos Martí	G. Chermá, 176
> Nicolás Ramos Miravet.	Barrachina, 3
> Francisco Rodríguez Ubeda.. . . .	Falcó, 10
> Vicente Salvador Ferrer.	Lerroux, 13
> Miguel Sanz Museros.	G. Chermá, 22
> Manuel Serrano Ramón.	Sanahuja, 10
Sindicato «El Litoral»	
Don Jaime Sales Ripollés.	Herrero, 10
> Vicente Tirado Gimeno.	E. Viciano, 30
> Francisco Tomás Fornas	Germanías, 7
> Vicente Vilarroig Tárrega	Pi y Margall, 60

HERALDO DE CASTELLON

Diario decano y el de mayor circulación de la provincia

FUNDADOR, PROPIETARIO Y DIRECTOR: JOSÉ CASTELLÓ Y TÁRREGA

OFICINAS Teléfono 52 IMPRENTA

Escultor Viciano, 14 Apartado de Correos 12 C. Temprado, Letra L

SUSCRIPCION: DOS PESETAS AL MES

= 143 =

ORDINARIOS

- A BARCELONA.—Geremías Meseguer, P. Sixto Cámara, 4
A BARCELONA.—Salvador Rojas, 1.º de Mayo, 16.
A VALENCIA.—Agencia Ordinarios, Alloza, 87.
A VALENCIA.—Nemesio Selfa, Salmerón, 55
A VALENCIA.—Miguel Peñalver, G. Chermá, 111
A BURRIANA.—José Marqués, P. Sixto Cámara, 4
A ONDA.—Enrique Pitarch, P. Sixto Cámara, 4
A ONDA.—Viuda de Olucha, Posada de La Estrella.
A VILLAFAMÉS.—José Agustín, P. Sixto Cámara, 4
A NULES.—José Arnau, P. Sixto Cámara, 4
A NULES.—Rafael Vicente Posada San Juan
A VILLARREAL.—Vicente Vidal, P. Sixto Cámara, 4
A ALMAZORA.—Bautista Soler, (no tiene parada).
A ALMOZORA.—Bautista Burdeus, (no tiene parada).
A ARTANA.—Juan Pla, Colón, 73
A VALL DE UXÓ.—Manuel Porcar, P. Sixto Cámara, 4. Ad-
mite encargos para Moncófar, Chilches, La Llosa, Al-
menara y Alfondeguilla.
A BENICASIM.—Antonio Salvador, P. Sixto Cámara, 4
A BECHÍ.—Calpe, Bayer, 22.
A BORRIOL.—Vicente Chulvi, Posada de San Juan; y Re-
món Arandes, ambulante.
A IGLESUELA DEL CID.—El Rullo, Posada San Juan.
A CUEVAS DE VINROMA.—Pina, Posada San Juan
A ALBOCACER.—Pablo Albert y Eliseo Beltrán, Posada
de San Juan
A SAN MATEO.—Posada de San Juan
A MORELLA.—Manuel Doménech (Masiana), Posada de
San Juan.
A FORCALL.—Pedro Miralles, Posada San Juan
A VILLAVIEJA.—Manuel Sales, Posada San Juan
A GRAO DE CASTELLON.—Pascalet, (casa P. Sancho).
DE LUCENA A CASTELLÓN, VALENCIA Y ZARAGO-
ZA.—Pedro Sánchez, Posada San Pascual
A VILLARREAL, VALENCIA Y MADRID.—Odón Ibáñez.
Posada San Pascual
A SAN VICENTE DE CORTES.—Manuel Coc, Posada de
San Pascual
A VALL D' ALBA.—Manuel Ibáñez, Posada San Pascual.
A VILLAFRANCA.—Parada en casa Vidal, (Alcalá Zamora).
A ALCORA.—Calito, Carlos III, 2

LA EMISORA LOCAL

E. A. J..... 14 Radio Castellón

MOYANO, 1 - TELÉFONO 347

Entre los elementos modernos de que puede ufanarse nuestra Ciudad, debe contarse su Estación Emisora de RADIO, alentada por todas las simpatías e impulsada por esforzados elementos, que, tenazmente, siguen en sentido rectilíneo el trazado de sus propósitos, animados del romanticismo de mantener en nuestra Ciudad un elemento tan valioso y útil en la vida moderna.

La prensa ha opinado de manera unánime que la gestión de E. A. J..... 14 es beneficiosa y útil. El público dispensa a la Emisora sus más caros afectos, y siente la ufanía de su pulcritud y de su dinámica actividad.

Nosotros, desde estas páginas, hacemos votos por la mayor prosperidad y el mayor éxito de empresa tan destacada y fiamos mucho de la virtud laboriosa de sus propulsores.

L' ABEILLE SEGUROS

ACCIDENTES
PEDRISCO

ROBO

INCENDIOS
VIDA

AGENCIA GENERAL
Enrique Alé Archilés - Teléfono 90

Bartolomé Reus, esquina a Moyano

Fechas históricas de Castellón

En 1378 comenzó a construirse la Iglesia Mayor.

En 1540 se fundó el Convento de monjas de Santa Clara y que después sirvió para Instituto hasta 1916. Este edificio se está derribando en la actualidad.

En 1591 comenzaron las obras de nuestro esbelto campanario y en 1735 colocóse el templete que sirve de remate al mismo.

En 1650 construyóse la Ermita de San Roque, lugar que hoy ocupa el Comedor de los Pobres.

En 1686 comenzaron las obras de la Casa Capitular.

En 1724 comenzaron las obras del Ermitorio de Lidón.

En 1747 se fundó el Huerto de Sogueros.

En 1789 fundóse a expensas del Obispo Climent, la Casa de Niños Huérfanos de San Vicente Ferrer.

En 1782 construyóse el llamado Palacio del Obispo.

En 1800 se celebró el primer mercado semanal del lunes en la espaciosa Plaza Nueva (hoy Plaza del Rey).

En 1832 se inauguró la primera Plaza de Toros en el lugar que hoy ocupa el nuevo Instituto.

En 1833 se inauguró el alumbrado público de aceite; en Junio de 1863 se instaló el de petróleo; en Enero de 1871 se inauguró el de gas y en 24 de Diciembre de 1899 el eléctrico.

En 1833 fué declarado Castellón Capital de provincia.

En 1834 apareció en Castellón el primer periódico bise-manal titulado «Boletín Oficial».

En 1841 fué elevada al Gobierno, por el Ayuntamiento, una instancia solicitando la construcción del Puerto de esta Capital, empezando sus obras en 1882, las cuales se paralizaron y en 1897 se celebró con gran esplendor la reinauguración de las mismas, las cuales continúan en esta fecha.

En 1847 construyóse el nuevo Camino del Mar.

En 1855 se inauguró el telégrafo.

En 1861 se inauguró el nuevo Cementerio.

En 1862 inauguróse el ferrocarril de Valencia a Castellón.

En 1869 inauguróse el actual Paseo de Ribalta en el sitio que ocupaba el viejo cementerio.

En 1876 se inauguró el abastecimiento de aguas procedentes de la Rambla de la Viuda.

En 1876 el Ayuntamiento acordó construir el Paseo del Obelisco.

En 1882 empezó a construirse el nuevo Hospital, habilitándose en Mayo de 1907.

En Julio de 1887 se inauguró la actual Plaza de Toros.

En 1887 empezóse a construir la nueva Carcel Modelo, inaugurándose la misma en 1898.

En 1888 se inauguró el Tranvía de Castellón al Grao.

En 1890 empezaron las obras del Teatro Principal, cuya inauguración se verificó en 1894.



Direcciones de los señores Diputados a Cortes por esta provincia

- D. José Morelló del Pozo, Diputado a Cortes, Hotel Asturias, Carrera de San Gerónimo, 13, Madrid.
- D. José Morelló del Pozo, Diputado a Cortes, calle Gasset, 6, Castellón.
- D. Vicente Cantos Figuerola, Diputado a Cortes, Lista núm. 18, Madrid.
- D. Antonio Martí Olucha, Diputado a Cortes, Augusto Figueroa, 3, Madrid.
- D. Antonio Martí Olucha, Diputado a Cortes, calle de Valencia, 30, Onda.
- D. Ignacio Villalonga Villalba, Diputado a Cortes, calle Nicolás M.^a Rivero, Madrid.
- D. Ignacio Villalonga Villalba, Diputado a Cortes, calle Cirilo Amorós, 52, Valencia.
- D. Alvaro Pascual Leoné, Diputado a Cortes, Marqués de Cuba, 5, Madrid.
- D. Alvaro Pascual Leoné, Diputado a Cortes, calle Cirilo Amorós, 74, Valencia.
- D. Juan Granell, Diputado a Cortes, Villalar, 9, 2.^o, Madrid.
- D. Juan Granell, Diputado a Cortes, Burriana.

Crecimiento de la Capital

En 1800 tenía Castellón	600	casas
En 1900 >	>	5.500 >
En 1910 >	>	5.985 >
En 1920 >	>	6.915 >
En 1930 >	>	8.000 >
En 1934 tiene >	>	8.548 >

En 1800 tenía Castellón	13.000	habitantes
En 1850 >	>	19.000 >
En 1900 >	>	29.600 >
En 1910 >	>	31.500 >
En 1920 >	>	33.000 >
En 1930 >	>	35.919 >
En 1934 tiene >	>	38.337 >

NOGAT

PRODUCTO ESPECIAL MATA-RATAS



Nogat

¡Guerra a
los ratones!!

El matarratas NOGAT es insustituible en todos
los hogares

Exijase siempre NOGAT, no fiarse de imitaciones
Venta en Farmacias y Droguerías a 0'50 pesetas
sobre, en polvo y grano,

Pedidos al único agente: JOSE L. VIVES, Maura, 15 - Castellón

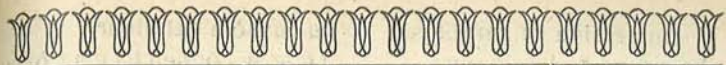

En la punta Antrilles



Varen fer un dinaret
en la punta del Pinar,
la còlla del «Bon traguèt»
marjalers del Çenillar.

Cavallers del matapoll
gent de pinta i de mornell
gent que si pilla un tonell
t' el buida sen se fer soll.

Son huit lo dit regiment,
quatre els nostres borrasque-

[ros

i quatre els gossos raferos,
que son lo seu complement.

Ben dematí issen de casa
olvidant la dona i fills
i pillant la carrarasa
la creuen en tot lo fil.

Eissirán en les mans buides
segur tornarán bufats,
que animals de totes mides
pera d'ells pedrán les vides
i encara ens ne sobrarán.

Los gossos van afisats
fáto en terra, seguint rastres,
i escarotant els pollastres
que troben pels emparrats.

Les marjals son una mina
sinse panys ni forrellat
pa d'ells en ser carn, ja es fina
lo mateix la de gallina,
que les menuncies d' un gat.

Galeres de bajocons,
carabacetes de fils,
ja que no encontren pernills
troben rates i talpons.
El talpó en gracia de Deu,
no en menjen tots, ni quan

[volen

els marjalers sí qu' en solen
menjarne pa tot arreu.

Tornat al óli, ¡hasta allá!...
i en troçets de safanoria
al segón trago i mullá...
s' encontren en mig la glòria.

Una alsinà de carxofes,
bajoques de la samuga,
pèsols nanos i carics,
dos mareses i tortuga
tres rates cabironeres,
anguila, llisses i sepia
cuatre gambetes de sequia
i peis de totes maneres.

Arròs, vi, pa i lo demés
ja es ho ffa la ventera
si en la llur razia-casera
no ho han trobat, raro es...

¡Póbre gat el de la venta
si no se val de les pates
fará cap dins la cassòla
pera renyir amb les rates!...

De segur que la ventera
sal, olives, oli i pa
els fiará, en la espera
de cobrar,.. quan pagarán.

Ella sap que aquells ho-
[mens
han de mampendre un estall,
o han de alplegar les faenes
en que tindrán bons jornals...

¿Que si varen trobar llòc?
¿Que si se varen enriure?
Eixos homens per a viure
necessiten molt repòc.

Tres pedres, quan no fa-
[rròsos
i un bastó pa menejar

la cassòla del dinar
i que se cóguen be els fròsos.

Ja que vore la cassòla
a punt d' atac, ¡ja que vore!
el variadíssim folk-lore
que li cante eixa gentòla.

I empinant la carabassa
cada punt i a cada mós
desde el còll a la rabassa,
arremullant prou i massa
verdura, fròços i arròs.

.
.

Allá en la punta d' Antrilles
on bolen els pardalòts
baix d' un pí, ¡fira-li figues!
dormen, dormen, com a
[mòrts.....

Els gossos ab llengua fora,
els fan la guarda lleal,
esperan que toque l' hòra
de retorn a la Ciutat.

Ixen a estols enfurits
de la pinada els mosquits
i com a botos unflant-los
els gossos vinga els lladrits,
logrant per fi despertarlos.

I quant alpleguen a casa
dempres de mil tropeçons
en tretce canterelles d' aigua
no elze apague l' eixardor.

JOSEP PASCUAL I TIRADO

**Pedid frutas por todos los
sitios de España**



Comercio e Industria

POR ORDEN ALFABÉTICO DE PROFESIONES

ABACERÍAS

Pascual Villalba, S. Cristóbal, 2
Antonio Morales, Guimerá, 5.
Francisco Valls, Clavé, 2
Vicente Agost, Pestagua 15.
Vicente Vacar, H. Cortes, 13.
Cándido Edo, P. N. Más, 19.
Vicente Franch, C. Baratas, 27
Antonio Pascual, P. Galán, 15.
José López, Costa, 36.
Vicenta Aparici, A. Valencia, 4
César Castell, R. Zorrilla, 45.
Isidro Pascual, G. Hernández.
Jaime Belenguier, A. Virgen, 3.
Antonio Sebastián, Zaragoza, 20
Rosa Mateo, R. Vila, 46.
Vicente Espinosa, Cisneros, 13.
Emilio Manteca, Libertad, 80.
Manuel Puig, Libertad.
Dolores Saura, C. Noroña.
Bienvenido San José, Castell, 21
Magdalena Reboll, Clavé, 42.
Rosa Font, P. Rey, 44.
Francisco Valls, F. Brega, 14.
Dolores Sales, P. Morella.
Vicente Edo, Rocafort, 36.
Cipriano Ribés, Arrufat, 4.

ABONOS QUÍMICOS

Francisco Jordán, P. Indp.^a, 6
Joaquín Beltrán, Cataluña, 4.
José Molina, P. Morella, 17
Agustín Dualde, P. Morella, 7.
Luis Alonso, S. Cámara, 25.

ACADEMIAS

Daniel Ciurana, A. Gimeno.
Carmen Suñer, Colón, 56.
Cardona Vives, Escuelas Pías.
Conrado Marco, Mayor,
n.º 119.
Emilio Martínez, Vera, 23.

ACEITES (Fábrica)

José Pascual, Gobernador, 26.

ACEITES (por mayor)

Juan Fabregat, R. Argentina.

ACEITES MINERALES

Peris y Varella, Ronda Mi-
jares, 65.
El Faro, Falcó, 7

ACEITES Y VINAGRES

Manuel Ibáñez, R. Mijares, 36.
Francisco Ricart, P. Forcada.
Francisco Vicent, Vera, 44.
Francisco Literato, Alloza, 197.
José Catalá, P. A. Forcada.
Josefa Forcada, Catalá, 4.
Antonio Vilar, Progreso, 20.

AFILADOR

José Tomé, Colón, 34.

AGENTES CARGA Y DESCARGA

Ramón J. Boera, Grao.
Nebot y Fabregat, Herrero, 27
Gerónimo Mallach, Grao.

AGENTES COMERCIA- LES

**Juan B. Juan Tirado, A. Tá-
rrega, 10.**

Fernando Gasset, Falcó, 5.
Pascual Montalar, Campoamor.
Rafael Mercé, Campoamor, 15.
José Molina, P. Morella.
Telmo Riera, G. Chermá, 138.
Andrés Carrión, Mayor.
Manuel Escuder, Colón, 57.
José Babiloni, Vera, 9.

**Marino Ferrer, Caballe-
ros, 47.**

Juan Bustos, Cajal, 11.
Miguel Alguacil, P. Rey, 17.
Vicente Adsuara, Salmerón 110
Enrique Marco, Gobernador, 25
Francisco Domenech, Ximénez
Francisco Marcelo, Mayor, 125
Juan Braulio, Colón.
Francisco Benedito, Salmerón.
Eduardo Climent, Sol y Ortega
Tomás Salvador, Maura, 11.
Eduardo Rosell, Asensi, 6.
Ramón Benages, Alloza, 91.

**Domingo Galofre Fabre-
gat, Mayor, 83.**

José Vaquer, Zaragoza.
Vicente Nos, P. Rey, 6.
José Llorens, S. Vicente, 40.
Pedro Rafels, R. Magdalena, 3
Manuel Font, P. Rey, 69.
José Martí, P. Rey, 52.
José Badía, P. Rey, 30.
Agustín Torres, P. Rey, 7.
Daniel Tirado, G. Chermá, 138
Miguel Zanón, Mayor.
Tomás Salvador, Amadeo I.
Nazario Sancho, A. Zamora.
Vicente Santamaría, P. Rey, 37
Vicente Gor, Gobernador, 13.
Vicente Ulldemolins, E. Viciano
Manuel Casanova, Mayor.
Perfecto Sales, P. Guimerá, 8.
Francisco Sánchez, Alloza, 73.
Federico Gutiérrez, Colón, 40.
Joaquín Galofre, Pi y Margall.
Eduardo Antonino, T.^a Lidón.
Manuel Peña, Pi y Margall, 83.
Manuel Castells, Caballeros, 17
Ricardo Vedrí, G. Chermá.
Juan Domenech, Alloza, 25.
José Fabregat, Colón, 21.
Jaime Altava, P. Sixto Cámara.
Joaquín Beltrán, Cataluña, 4.
Francisco Vilar, Zaragoza, 23.
Juan Roig, C. Vives, 35.
Joaquín Mateu, I. Católica, 3.
Pedro Puerto, Sanahuja, 66.
José Pradells, G. Chermá.
Juan Guallart, Mayor, 13.
Ricardo Chiva, R. Mijares, 114
Avelino Bayot, Temprado.
Ernesto Nebot, Pi y Margall, 31
José Santamaría, Pi y Margall.
Miguel Sancho, Vera, 17.
Antonio Fabregat, A. Tárrega.
Juan Mora, F. Tárrega, 36.
Francisco Navarro, Caballeros.
Antonio Robres, Cataluña, 13.
Luis Diaz, Pi y Margall, 83.

SI QUIERE USTED

pasar un rato
agradable
y cómodo,
vaya siempre al
CAPITOL



NO OLVIDE LOS LU-
NES SELECTOS DEL
CAPITOL



CAPITOL
siempre el
CAPITOL

Tadeo Mallach, H. Cortés
 Juan B. Valls, Mayor, 1.
 Julio Aguilar, Alloza, 43.
 Ricardo Tejedor, Vera, 18.
 Victorino Villagrasa, Alloza.
 Apolinar Tejedor, G. Chermá.
 Ramón Godes, G. Chermá
 Vicente Pachés, H. Bou, 7.
 Enrique Ramos, Cajal, 6.
 José Monfort, P. Morella, 72.
 Enrique Gimeno, Pi y Margall.
 Ricardo Giménez, G. Chermá.
José L. Vives, A. Maura, 15
 J. Soler Prades, O. Climent, 4.
 Juan B. Luis, Pescadores, 6.
 Juan Tárrega, Avd^a. Villarreal
 Francisco Urós, Asensi, 20.
 Guillermo Beltrán, P. Galdós.
 E. Ramos Tirado, C. Arenal.
 Mateo Rosell, Campoamor, 16.
 F. Domenech, Lerroux, 15.
 Vicente Tirado, E. Viciano, 31.
 Manuel Rodríguez, G. Chermá
 Enrique Perales, Caballeros.
 Ismael Moreno, Salmerón, 43.
 Antonio Beltrán, P. Clavé, 25.

AGENTES DE ADUANAS

Vicente Ferrer, Grao.
 Francisco Roca, Grao.
 Luis Bellés, Pi y Margall, 82.

AGENTES FERROVIARIOS

Vicente Martí, R. Mijares, 70.

AGENTES DE NEGOCIOS

Domingo Galofre Fabregat, Mayor, 83.
 Tiburcio Contreras, S. Vicente.
Estanislao del Cacho, Mayor, 25.

= 154 =

Viuda de Antonio Puig, González Chermá, 126.

Rafael Beltrán, Mayor, 33.
 Valeriano Ibáñez, Mayor, 94.
Fermín Romá, Mayor, 102.
 Pascual Gomis, Pi Margall, 92.
Francisco Trilles, P. Sixth Cámara, 38.

Antonio Alegre, Caballeros, 35.

AGENTES TRANSPORTES

José Sanchis Prats, San Vicente, 68.

José Vidal, A. Zamora, 8.

ALBARDEROS

Teodoro Forcada, Lerroux, 9.
 Alberto Fonseca, R. Mijares.
 Germán Ribés, Salmerón, 13.
 José García, R. Mijares, 26.

ALGARROBAS

José Fibla, Tárrega, 17.
 Germán Adán, Asensi, 11.

ALPARGATAS (Fábricas)

Miguel Beltrán, Cisneros, 41.
 Jaime Albert, R. Mijares, 43.
 Pascual Soler, Lidón, 61.
 Bautista Corella, Lerroux, 56.
 Bautista Tosca, Pi y Margall.
 Vicente Porcar, Salmerón, 97.
 Compañía General de Industrias, C. Arenal.

ALPARGATAS (venta)

Antonio Alba, S. Vicente, 1.
 Federico Bellido, Pi y Margall.
 Vicente Albert, C. Noroña, 39.
 Salvador Albiol, C. Aranda, 44.
 Damián Araujo, Mayor, 88.
 Benjamín Arroyas, Zaragoza, 7.
 Vda. Sanmiguel, S. Vicente, 12.

Joaquín Nos, Bayer, 4.
 Vicente Castelló, Cervantes, 7.
 Manuel Castelló, San Vicente.
 José Lara, Colón, 67.
 Félix Tárrega, Colón, 75.
 Daniel Gual, G. Chermá, 68.
 Manuel Arnau, P. F. Galán, 5.
 Trinidad Marzo, Colón, 26.

ALPARGATEROS

Tomás Albiol, C. Aranda, 44.
 Juan Arrufat, Tosquella, 63.
 Vicente Viciano, Capero, 32.
 Vicente Peris, Libertad, 42.
 Miguel Martí, Pelayo, 22.
 Vicente Agut, Beltrán, 6.
 José Vicent, R. Mijares, 64.
 Francisco Amat, Pi y Margall.
 Salvador Quiles, P. Morella.
 Antonio Campos, F. Breva, 66
 A. Causanilles, R. Mijares, 120
 Salvador Albiol, C. Aranda, 44
 Vicente Dolz, Lerroux, 67.

ARBORICULTORES

José Molina, Avd^a. Almazora.
 Vicente Barberá, Barra-
 ca, 24.
 Francisco Tirado, Hnos. Bou.

ARMAS

Manuel Royo, Ruiz Zorrilla.

ARQUITECTOS

Vicente Traver Tomás, Alcalá
 Zamora, 3.
 J. Meyer Sorní, Caballeros, 49
 L. Ros de Ursinos, Caballeros.
 J. Gimeno Almela, G. Chermá.
 Francisco de A. Maristany.
 José Luis Gimeno Barbería,
 R. Zorrilla, 10.

ARROZ (por mayor)

Juan Muñoz, 1.º de Mayo, 49.

Un 8 cilindros

con eje flotante solo

Camión FORD

Informes: Asensi, 17

AUTOMÓVILES Y ACCE- SORIOS

El Faro, Falcó, 7
 Pedro Romero, A. Zamora
 Ezequiel Dávalos, Cajal, 31
 F. Balaguer, Mayor, 2.
 Peris y Varella, Herrero, 23
 Luis Prades, R. Mijares.
 José Cortés, Herrero, 31.
 José Marzá, P. Azaña.
 Roberto Segarra, P. Gal-
 dós, 16.

Pascual Albella, P. Galdós.
 Eustasio Flors, Pi Margall

AVES Y CAZA

Francisco Marmaneu, Mercado
 José Peiró, Cataluña.
 Francisco Benedito, Cataluña.
 Bautista Lleó, Mercado, 11.
 Vicente Torres, Mercado.
 Pascual Soler, Mercado.
 Josefa Marco, Mercado.
 Pascual Segarra, Mercadillo.
 Daniel Gozalbo, Mayor.

AZULEJOS (Fábrica)

Fernando Diago, C. Valencia.
 Manuel Gómez, P. Ribalta.
 Manuel Porcar, Gran Vía.
 Juan B. Segarra, Pi Margall, 56
 Vicente Torres, A. Zamora, 2.
 Vda. A. Segarra, R. Mijares.
 Enrique Dealbert, P. Repú-
 blica, 7.

AZULEJOS (Venta)

José Seder, Zaragoza.
Bautista Sábado, Bayer, 18
José Soriano, Falco.



BACALAO (por mayor)

Natalio Gimeno, Colón, 86.
José Vallét, Zaragoza, 10.
Pedro Sancho, G. Hernández, 1
Enrique Tárrega, Colón, 92.
Fernando Vivas, P. Fermín Galán, 10.

BALDOSAS (Fábrica)

Francisco Alvarez, Jover, 9
Marcelino Benet, R. Mijares, 196.
Ramón Bellido, C. Arenal, 7.

= 156 =

Severino Dolz, F. Brevia, 11.
José Ferrandis, R. Magdalena, 5.
Isidro Vilar, C. Pestagua, 43.
Vda. A. Segarra, Gran Vía.

BANCOS Y ESTABLECIMIENTOS DE CRÉDITO

Banco de España, P. República, 1.
Banco de Castellón, P. Castellar,
Banco Español de Crédito, Plaza Castelar.
Banco Hispano Americano, Colón, 20.
Banco de Vizcaya, P. Castellar.
Caja de Ahorros, Caballeros, 6
Caja Sindicatos Agrícolas, Herrero, 3.

BAÑOS (Casas de)

Jaime Arzo, Zorrilla, 4.
Joaquín Barberá, Mayor, 8.
Ramón Miró, G. Chermá, 8.
Alfonso Pérez, Salmerón, n.º 61.

BARBEROS

Juan Medina, Maura, 8.
José Guiral, Diagonal, 46.
Juan Samit, Norte, 4.
Melchor Agua, R. Mijares, 178
Ángel Lagufa, Mayor, 55.
Pascual Benedito, R. Mijares.
José Marco, Cervantes.
Ramón Ten, Vera, 24.
Vicente Benet, Mayor, 82.
Tomás Font, San Vicente, 89.
Vicente Bellido, Bayer, 8.
Ricardo Hernández, R. Vila, 44
José Chuliá, Salmerón, 132.
Bautista Navarro, Dolores, 19.
José Tosca, Bayer, 16.

Salón Barbería

Angel Laguía

Masajes

Aplicación Rayos
Ultravioleta

Calle Mayor, 55
CASTELLON

Obreros Agrícolas, A. Gimeno.
José Torres, Costa, 50.
Miguel Vidal, Pi y Margall, 18
Andrés Martínez, R. Zorrilla.
Eliseo Torán, G. Chermá, 122
José Gil, G. Hernández, 11.
Antonio Marqués, Zaragoza, 6.
S. Montañés, San Cristóbal, 30
Clemente Giner, Enseñanza, 2
Domingo Arrufat, R. Mijares.
Víctor Sales, P. A. Gimeno, 33
Vicente Muriach, P. F. Galán.

BARES

Bar Inglés, G. Chermá, 42.
Bar Gong, G. Chermá.
Bar Negresco, P. Castelar
Granja Royal, G. Chermá, 112.
Lyon D'or, G. Chermá, 63.
Bar Clavé, Lerroux, 1.
Bar Castellón, R. Mrgdalena, 8

Bar Suizo, P. Castelar.
Bar Fornos, P. Independencia.
Bar Valencia, R. Mijares, 89.
Bar Teatro, P. República.
American-Bar, G. Chermá, 57.
Bar Colaoret, Lerroux, 7.

BICICLETAS

Rusell Ecroid, E. Viciano.

BISUTERÍA FINA

Joaquín Dols, Colón, 60.

BODEGONES

Antonio Amat, P. Verdaguer.
José Castillo, Pi y Margall.
José Gasch, C. Valencia, 70.
Ramón Tomé, R. Vinatea, 24.
Francisco Diago, Vilarroig, 12
Fernando Pérez, Constitución.
José Moncho, C. Valencia, 15.
Miguel Santos, Diagonal, 120.
Lucas Castell, M.^a Breva, 22.
Asunción Andreu, Diagonal.
José Cueva, C. Valencia, 46.
Manuel Cubedo, Lealtad, 36.

BOTERO

Valeriano Pascual, P. Morella, 57.

BRONCISTA

Juan Flors, Luis Vives, 21.

CACHARROS

Emilio Badenes, C. Valencia.
Vicente Dolz, Vera, 3.

CAFÉS

Café Suizo, P. Castelar.
La Habana, R. Zorrilla.
Casino Antiguo, P. Castelar.
Círculo Cazadores, Gasset.
Cámara Agrícola, G. Chermá.

San Isidro, G. Chermá.
Círculo Mercantil, P. Castelar
Acción Republicana, G. Chermá
Centro Republicano, R. Zorrilla
Centro Republicano, P. Clavé.
Ateneo Radical, P. República.
Ateneo Socialista, R. Magdalena
El Látigo, San Vicente.
Círculo Legitimista, Mayor.

CAFES ECONÓMICOS

Agustín Pastor, R. Mijares.
Félix Meliá, R. Mijares, 170.
Carmen Acuña, Ballester, 5.
Cándido Ribés, P. A. Gimeno.
José Ortiz, Gobernador, 1.
José Martín, San Miguel, 19.
Félix Comín, R. Mijares, 114.
José Vicent, Sidro Vilarroig.
Venerancia Molina, Alloza, 58.
Manuel Bernal, Estación Norte
Elías Prades, R. Mijares, 81
Antonio Nomdedeu, A. Gimeno
Francisco Renau, P. Clavé, 33.
Tomás Sabater, Sidro Vilarroig
Mariano Blasco, C. Valencia, 2
Manuel Gnal, G. Chermá, 112.
Agustín Vilaplana, F. Brevá.
Ramón Boix, R. Magdalena.
Pascual Miró, R. Argentina, 29
Joaquín Jordá, Libertad, 2.
Bernardo Valls, R. Argentina.
Vicente Medro, R. Mijares, 116
Antonio Monfort, Zaragoza, 27

Vicenta Serra, R. Mijares, 108
Elías Quiles, Salmerón, 3.
Antonio Rosell, Donat, 8.
Amadeo Garéfa, Colón, 69.
María Ribera, Ballester, 8.
Luis Solsona, Colón, 77.

CAJAS CARTÓN

**Ernesto Calduch, Ronda
Mijares.**

Hijo de J. Armengot, González Chermá.

CAJAS PLEGABLES

Imprenta MAS, Balbas, 13

CALDERERO

Rafael Navarro, Pi Margall, 174

CALZADO

Gregorio Salvá, G. Chermá, 82
Francisco Puig, Colón, 68.
Carmen Noviembre, Pi Margall
Federico Cazador, G. Chermá.
Jaime Sanchis, G. Chermá, 74.
José Bárcena, G. Chermá, 12.
Ricardo Monreal, G. Chermá.
Eduardo Aragón, Colón, 22.
Jaime González, G. Chermá, 66
Francisco Poch, Colón.
Benjamín Arroyas, Zaragoza, 7
Damián Arahujo, Mayor, 88.

Diario de Castellón

Organo de la Federación Castellonense de Sindicatos Agrícolas

Redacción, Administración y Talleres: Caballeros, 11

Apartado Correos 18 :: Teléfono 258

SUSCRIPCION: CAPITAL: DOS PESETAS AL MES

= 158 =

FABRICA DE GENEROS

DE PUNTO

— DE —

FRANCISCO FABREGAT

CAZADOR



ZARAGOZA, 15

CASTELLÓN

ALMANAQUE PARA LOS AÑOS 1801 HASTA 1980

Con auxilio de este Almanaque puede averiguarse en qué día de la semana habrá tenido o tendrá lugar un determinado acontecimiento (nacimiento, boda, etc.) a partir del año 1801 hasta 1980, ambos inclusive.

A. AÑOS						B. MESES											
						Enero	Febr.	Marzo	Abril	Mayo	Junio	Julio	Agost.	Sept.	Octub.	Nov.	Dibre
1801	1829	1587	1885		1925	1953	4	0	0	3	5	1	3	6	2	4	0
2	30	58	86		26	54	5	1	1	4	6	2	4	0	3	5	1
3	31	59	87		27	55	6	2	2	5	0	3	5	1	4	6	2
4	32	60	88		28	56	0	3	4	0	2	5	0	3	6	1	4
5	33	61	89	1901	29	57	2	5	5	1	3	6	1	4	0	2	5
6	34	62	90	2	30	58	3	6	6	2	4	0	2	5	1	3	6
7	35	63	91	3	31	59	4	0	0	3	5	1	3	6	2	4	0
8	36	64	92	4	32	60	5	1	2	5	0	3	5	1	4	6	2
9	37	65	93	5	33	61	0	3	3	6	1	4	6	2	5	0	3
10	38	66	94	6	34	62	1	4	4	0	2	5	0	3	6	1	4
11	39	67	95	7	35	63	2	5	5	1	3	6	1	4	0	2	5
12	40	68	96	8	36	64	3	6	0	3	5	1	3	6	2	4	0
13	41	69	97	9	37	65	5	1	1	4	6	2	4	0	3	5	1
14	42	70	98	10	38	66	6	2	2	5	0	3	5	1	4	6	2
15	43	71	99	11	39	67	0	3	3	6	1	4	6	2	5	0	3
16	44	72		12	40	68	1	4	5	1	3	6	1	4	0	2	5
17	45	73		13	41	69	3	6	6	2	4	0	2	5	1	3	6
18	46	74		14	42	70	4	0	0	3	5	1	3	6	2	4	0
19	47	75		15	43	71	5	1	1	4	6	2	4	0	3	5	1
20	48	76		16	44	72	6	2	3	6	1	4	6	2	5	0	3
21	49	77	1900	17	45	73	1	4	4	0	2	5	0	3	6	1	4
22	50	78		18	46	74	2	5	5	1	3	6	1	4	0	2	5
23	51	79		19	47	75	3	6	6	2	4	0	2	5	1	3	6
24	52	80		20	48	76	4	0	1	4	6	2	4	0	3	5	1
25	53	81		21	49	77	6	2	2	5	0	3	5	1	4	6	2
26	54	82		22	50	78	0	3	3	6	1	4	6	2	5	0	3
27	55	83		23	51	79	1	4	4	0	2	5	0	3	6	1	4
1828	1856	1884		1924	1952	1980	2	5	6	2	4	0	2	5	1	3	6

C. DIAS DE CADA SEMANA

1	8	15	22	29	36	Domingo
2	9	16	23	30	37	Lunes
3	10	17	24	31		Martes
4	11	18	25	32		Miércoles
5	12	19	26	33		Jueves
6	13	20	27	34		Viernes
7	14	21	28	35		Sábado

EXPLICACIÓN

PREGUNTA: ¿A qué día de la semana corresponde el 1.º de Mayo de 1898?

RESPUESTA: A un domingo.

MODO DE RESOLVER EL PROBLEMA: En la tabla A se busca el número 1898; partiendo del mismo, se sigue hacia la derecha hasta llegar a la cifra que en la tabla B corresponde a Mayo. Si a ésta (0) se le añade el número del día del mes (1), el resultado será 1, y en la tabla C a la línea de 1 corresponde el domingo.

Del mismo modo se procederá

para el 18 de Octubre 1813

5 y 18=23: Lunes.

para el 31 de Julio 1920

4 y 31=35: Sábado

Bautista Zaragoza, A. Clará, 22
Tomás Segarra, P. Castell, 88.
Manuel Artero, R. Argentina.
Funeraria Económica, Galdós.

CEMENTOS (Venta)

Sacne, Herrero.

José Tortes, Arenós, 21.

Ramón Bellido, P. Independencia.

Agustín Gascó, R. Magdalena.

Vicente Mariño, R. Magdalena

Juan B. Valls, Salmerón, 170.

Luis Monterde, Alloza, 177.

José Caballer, Costa, 5.

Tomás Peris, R. Magdalena.

Isidro Vilar, A. C. Costa, 1.

Vicente Prades, Pi y Margall.

Viuda de Peris, R. Magdalena.

CERVEZAS (por mayor)

P. Olivé Sanromá, A. Clará.

Pedro Sancho, G. Hernández, 1

CERRAJERÍAS

Gonzalo Safont, R. Mijares.

Manuel Tarín, Sanahuja, 32.

Eladio Sales, C. Valencia, 26.

Joaquín Safont, P. Rey, 8.

José Muñoz, A. Clará, 30.

José Alagarda, Cayetano Huguet, 28-30.

Agustín Forcada, Ximénez, 10

Manuel Bellmunt, Cajal, 9.

Antonio Calvo, G. Tárrega, 18.

Juan Martí, A. Clará, 17.

Francisco Domenech, Fola, 18.

Juan Blasco, R. Magdalena, 28

Vicente Verchili, R. Magdalena

COFRERO

Eduardo Pinter, Cervantes.

COMESTIBLES

Pascual Albert, Pi Margal, 96.

Angel Casanova, S. Vilarroig.

Melchor Fabregat, G. Mariño.

Agustín Beltrán, Gobernador.

Francisco Mezquita, Pi Margall

Juan Agut, R. Mijares, 168.

Vicente Alegre, R. Magdalena

Antonio Mestre, G. Hernandez

Miguel Tena, P. Rey, 6.

Antonio Vera, Vera, 44.

Pascual Escrig, Lerroux, 13.

Severino Tena, P. Morella, 6.

Juan Andreu, R. Magdalena.

Abelardo Gimeno, Lucena, 49.

Aniceto Valero, Caballeros, 13.

Félix Torres P. Morella, 92.

José Melé, San Miguel, 27.

José Ortells, Santo Tomas, 2.

Joaquín Segura, Salmerón, 152

José Aparici, San Roque, 111.

Antonio Tirado, Ruiz Vila, 40.

REPÚBLICA

DIARIO DE LA TARDE

Teléfono 324

REDACCION, MAYOR, 98

Apartado 40

SUSCRIPCIÓN: DOS PESETAS AL MES

= 161 =

Ismael Vives, Lucena, 1.
Vicente Cazador, Alloza, 15.
Antonio Alcón, A. Alonso, 23.
Ramón Blanch, Zaragoza, 47.
Juan Noguera, Enseñanza, 10.
Emilio Navarro, P. Mercado, 1.

Vicente Climent, Costa, 68.
Bautista Martí, A. Clará, 85.
José Bellmunt, C. Vives.
Joaquín Cervera, Pi Margall.
Carmen Juan, Gobernador, 41.
Ramón Saura, Bayer, 2.
Vicente Agut, Fortuna, 80.
Antonio Agust. T.^a Lidón, 30.
Ricardo Mir, R. Mijares, 118.
Vicente Martínez, P. Clavé, 44.
Francisco Marcelo, Mayor, 123.
Francisco Caballer, S. Roque.
Josefa Segarra, San Vicente, 33.
Francisco Pérez, R. Mijares.
Pascual Personat, P. Castell.
Arcadio Vidal, Zaragoza.
Francisco Galindo, N. Mas, 14.
Joaquín Breva, San Roque, 21.
José Moncho, C. Aranda, 40.
Felipe Calatayud, Pi Margall.
Juan Gozalbo, Pi Margall, 48.
Vicente Safont, R. Mijares, 172.
Antonio Vidal, R. Argentina.
Consuelo Navarro, Fola, 24.
Maximiano Gil, F. Breva, 77.
Victoriano Canós, R. Mijares.
Ezequiel Segura, P. Constitución, 20.

COMADRONAS

Consuelo Gonzalbo, Fola, 25.
Ana Cabedo, Morerfa, 9.
Elisa García, San Vicente, 63.
Magdalena Belda, Mayor, 34.
Amalia Llorens, Campoamor

COLEGIOS

La Purísima, A. Virgen.
Ricardo Calatayud, C. Vives.

= 162 =

CONSERVATORIO MÚSICA

Director: D. Abelardo Mus,
P. Alcalde Forcada, 1.

CONSIGNATARIOS BUQUES

Enrique Gimeno, Pi Margall 87
Vicente Navarro, Pi Margall, 8
Juan Peris, P. República, 4.
Ramón Boera, A. E. Gimenc.
Vicente Casals, Alloza.

CONTRATISTAS OBRAS

Tomás Torrella, San Vicente, 20
Bautista Martí, Campoamor, 38
Francisco Tortes, P. Clavé, 48
Vicente Moliner, Pescadores, 32
Mariano Cendrán, Mallorca, 22
Lorenzo Garcés, Ensenada, 6
Manuel Cortés, Cataluña, 26
Vicente Pellicer, R. Mijares, 40
José Gómez Marco, Asensi
Vicente Rubert, Gobernador, 69
Manuel Saborit, Herrero

CONFITEROS

Luis Rebullida, P. República
Eduardo Campo, P. República
Agustín Flors, Mayor, 73
Vicente Blasco, R. Zorrilla, 7
José Falomir, Gasset, 9.
Joaquín Chillida, Zaragoza
Antonio Domenech, Alloza, 81
F. Peñarrocha, G. Chermá, 48
Agustín Flors, G. Chermá, 15
Enrique Ribés, P. Mercado, 2
Ricardo Martí, Colón, 61

CONSERVAS (Fábrica)

Joaquín Vicent, Prim, 10
Chocolates Peñagolosa, Pelayo, 16
Pascual Peris, R. Mijares, 88

CONSTRUCTORES CA- RROS

Tomás Viciano, G. Tárrega, 88
Marcelino Selma, Rafalafena
José Colón, Lidón.
Pedro Ubeda, Pi Margall, 51
Tomás Traver, A. Gimeno, 70
Vicente Igual, R. Mijares
Francisco Gufa, Alonso, 18
Miguel Falomir, Sanahuja, 62

CORDELES Y SOGAS

Vicente Pitarch
José Lara, P. F. Galán, 43
Enrique Segura, P. Rey, 80
José Pitarch, P. F. Galán
José Villalba, Zaragoza, 36

CORREDORES DE FIN- CAS

Vicente Hernandez, Salmerón
José Gregori, Alloza, 126
Vicente Tirado, Gumbau, 30

CORSÉS (Fábrica)

Bautista Reverter, Colón, 44

CORSETEROS

Froilan Villena, G. Chermá, 24
Joaquin Soriano, Colón, 21
Francisca Candela, R. Zorrilla

CORTE Y CONFECCION

Gloria Comas, R. Zorrilla
Pilar Mas, Mayor, 117

CURTIDOS (Fábrica)

Juan Barreda, C. Valencia, 55

CHOCOLATES (Fábrica)

José Badía, Balaguer, 4
Chocolates Peñagolosa, Pelayo, 16

CHOCOLATES
VINOS
LICORES

AMADEO PITARCH

Paseo Morella, 22
Calle Mayor, 53

CORTE Y CONFECCIÓN

Pilar Mas Peñalver

Profesora de corte sistema "Martí,"

Horas de clase: de 10 a 1 y de 3 a 6

Clases especiales de 6 a 9 tarde

Mayor, 117, Castellón

CHOCOLATERÍAS

Fausta Roig, P. Mercado
José Martí, P. Constitución

DROGAS (Por mayor)

A. Fayos Marín, G. Chermá, 84
Hijos de Jaime Blanch, Colón, 70

DROGUERÍAS

Luis Gómez Granell, Zaragoza
Luis Gómez Molinos, Colón, 64
Daniel Díaz, Zorrilla
Ismael Sanz, Lerroux, 68
Manuel Aparici, Pi Margall, 1
José Monerri, Mayor, 58
Pedro Pons, Salmerón, 63
A. Fayos Marín, G. Chermá, 84
H. de Jaime Blanch, Colón, 70

DENTISTAS

Juan Colón, Ximénez, 2
Tomas Colón, P. República, 8
Juan Colón, Mayor, 22
Valentín Carreras, Mayor, 64
Alfredo Cebrián, G. Chermá
Luis Segarra, Mayor, 27
Juan A. Nicolau, G. Chermá, 9
Tomas Peña, G. Chermá, 58

EBANISTAS

Pablo Rodríguez, G. Chermá, 90
Antonio Pachés, Fortuna, 11
Tomas Segarra, P. Castell, 38
Jaime Badía, Lerroux, 49

ENCUADERNADORES

Jaime Clofent, A. Tárrega
Benjamín Ballester, Mayor
José Notari, A. Tarrega, 33

= 164 =

ENVASES NARANJA

Rafael Herrero, 3.^a T.^a Mar
Joaquin Lavall, Avenida Her-
manos Bou

ESCULTORES

Pedro Montañés, Pelayo, 1
Francisco Roig, Pelayo, 36

ESTERAS

Salvador Blanch, Plaza del Rey

EXPLOSIVOS

Joaquin Dolz, Colón
Vicente Rodrigo, P. Rey, 41
Manuel Royo, R. Zorrilla, 26
Francisco López, P. Rey, 9

FERRETERÍAS

Francisco Ruiz, Colón, 63
Vicente Ripollés, G. Chermá, 70
Ramón Trilles, Colón
Manuel Traver, Colón, 45
Joaquin Dols, Colón, 60
Chermá y Braulio, Colón, 23

FOTOGRAFADOR

Ramón Ripoll, Vera, 16

FOTÓGRAFOS

Germán Colón, G. Chermá, 14
Ismael Colón, G. Chermá, 75
Carlos Colón, G. Chermá, 86

FRUTAS

José Castell, S. Vicente, 95

FRUTAS (Por mayor)

José Felip, Gobernador, 84
Emilio Martínez, F. Vallés, 32
Daniel Tirado, Costa, 14

GARAGES

Russell Ecroyd, E. Viciano
Bautista Peris, Herrero, 23
Francisco Balaguer, Asensi
Roberto Segarra, A. Galdós, 16
José Marzá, P. Azaña
Peris y Varella, R. Mijares
José Cortés, Herrero, 31

GASEOSAS (Fábrica)

Joaquín Arenós, R. Magdalena
Antonio Arrufat, Pi Margall, 33
José Arnal, Salmerón, 124
José Pachés, Zaragoza, 22
Joaquín Albiol, Pelayo, 24
José Segarra, Pelayo, 45
José Capdevila, P. Mallorca, 16
Enrique Escrig, R. Zorrilla, 12
P. Olivé Sanroma, A. Clará
Juan Champel. Alloza, 81
José Cuesta, Zaragoza, 13.

GASOLINA (Surtidores)

M. Badenes, P. Independencia
Adolfo Aparici, Pi Margall
Andrés Badenes, Lerroux
Peris y Varella, Hererro
José Marza, Pi Margall
Peris y Varella, R. Mijares
Vicente Bellés, Grao
Hispano Fuente En-Segures,
A. Galdós

GÉNEROS DE PUNTO

Francisco Fabregat, Zaragoza, 15
Reichenbach Alejandro, Cooperación.
Nos y Ruiz, P. Galdós, 4

GORRAS

José Pagá, Colón
José Fenollosa, Zaragoza
Peregrín Rovira, P. Galdós

GRAMÓFONOS

La Senyera, Colón, 42

GUARNICIONEROS

Carmen Boli, G. Cherma, 104
Pedro Casaña, San Vicente
Pascual Viciano, San Roque, 7
José Escrig, Salmerón, 65

HARINAS (Por mayor)

Agustín Dualde, P. Morella, 7
Joaquín Beltrán, Cataluña, 4
José Alcon, P. Independencia
Carmen Bernat, Zaragoza, 31
José Prades, P. Morella, 12
Vicente Ulldemolins, E. Viciano
Salvador Serrano, Zaragoza, 1
Remigio Rueda, P. F. Galan
Pedro Navarro, P. Independencia, 2

LES FIGUERETES :: Félix Torres Sales

FÁBRICA DE LEGÍA Servicio a domicilio

Tienda de Comestibles : Vinos y licores de los mejores

PASEO DE MORELLA, 90 Y 92 :: CASTELLON

HARINAS (Fábrica)

Joaquín Cabedo, C. Hugnet, 10

HERREROS CERRAJE- ROS

Manuel Benet, Palma, 46
Antonio Soler, P. F. Galán, 16
Vicente Roig, Herrero, 10
Vicente Esteve, R. Magdalena
Miguel Paulo, Salmerón, 19
Agustín Pardo, P. Clavé, 40
Felipe Ferrer, Pi Margall
Francisco Ede, Mallorca, 17
Vicente Merced, Gobernador
Joaquín Beltráu, R. Mijares, 18
José Casino, Lerroux, 42
Vicente García, Ribalta, 42
Vicente Vallés, San Miguel, 83
Vicente Ferrer, C.^a Valencia
Salvador Esteve, M. Giner, 20
Francisco Figols, R. Mijares
Francisco Agramunt, Herrero

HIERROS (Por mayor)

Joaquín Dols, Colon
Viuda de Bonet, Avenida Her-
manos Bou

HIELO (Fábricas)

Francisco Breva, Pi Margall
Ramón Belmonte, Pescadería

HOTELES

**Bola de Oro, Pi y Mar-
gall, 17**

Hotel Fabra, P. Sixto Cámara

Hotel Colón, Gasset, 10

**Hotel Oriente, G. Cher-
má, 3**

Hotel Suizo, Plaza Castelar

Hotel Martí, Herrero

HOJALATEROS

Vicente Capdevila, Bayer, 10
Rafael Arrufat, A. Clará, 58

= 166 =

Manuel Porcar

ELECTRICISTA



Instalaciones en general

Calle Ruiz Vila, 19
CASTELLÓN

José Navarro, Lerroux
Francisco Viciano, Enseñanza
**Vicente Peris, P. Constitu-
ción, 6**

Francisco Betí, C. Vives, 2
**Vicente Arnau, P. Sixto
Cámara, 5**

Adrián Segura, P. F. Galán, 7

Isidro Feced, Alloza, 114

Manuel Font, Libertad

Manuel López, Sanahuja, 40

Manuel Martell, Gumbau, 8

Manuel Mont, Moyano, 11

José Peris, San Vicente, 21

Antonio Dolz, San Vicente, 53

Vicente Ordoñez, Fola, 26

PHOTO-STUDIO

G. COLON NAVARRO

Fotografía Artística - Ampliaciones - Reproducciones - Miniaturas

Esmaltes - etc.

González Chermá, 14-bajo

CASTELLÓN

KIOSCO OBELISCO

Manuel Martínez

CERVEZAS

VERMUTHS

APERITIVOS

CAFÉ ESPRÉS

SALÓN INTERIOR PARA CAFÉ

En verano los mas selectos, exquisitos y
variados helados

PASEO DEL OBELISCO

(Frente a lo que era antes templete de la música)

VIVEROS LIDON

ARBORICULTURA Y FLORICULTURA

CAMINO PASEO LIDÓN

GRAN VARIEDAD EN CACTOS

Especialidad en Naranjos, Almendros y demás árboles frutales

Barbado americano - Vivero de cipreses - Surtido en clavelineras

RAMOS Y CORONAS AL DIA

Barraca, 26 - VICENTE BARBERÁ - Castellón

= 167 =

HORNOS DE PAN

Antonio Caudet, Pi Margal, 136
José Melé, San Miguel, 27
Vicente Babiloni, Mayor, 93
Agustín Soriano, Mayor, 198
Vda. Ramón Gumbau, Lerroux
Vicente Sanchis, P. Guimerá
Francisco Miralles, Enseñanza
Ricardo Tolentino, 1.º Mayo
Salvador Rubio, Libertad, 42
Vicente Gumbau, Lerroux
Ricardo Chaler, San Luis, 11

HORCHATERÍAS

José Martí, P. Constitución
Federico Lopez, Constitución

HUEVOS (Por mayor)

Matías Escriche, Sixto Cámara
Primitivo García, Vera, 2

HUÉSPEDES

Vicente Salvá, Ballester, 8
Antonia Olive, R. Mijares, 112
Luisa Molina, Salmerón, 10
José Martí, G. Chermá, 45
G. Bastida, P. Constitución, 5
Santiago Borrás, S. Vicente, 22
Vicente Sebastiá, Vera, 31
Victoriano Martín, Pi Margall
Vicente Coll, P. Constitución, 5

INSTALADOR ELECTRICISTA

Juan Moreno, Zorrilla, 27
Agustín Bartoll, Vera, 33
Vicente Gascó, G. Chermá, 79
Antonio Mercé, P. Mallorca, 11

Antonio Vila, Ronda Mijares, 109

José Lozano, Campoamor, 8
Manuel Porcar, R. Vila, 19

IMPRENTAS

Plácido Gómez Viciano, Alloza
Hijo J. Armengot, G. Chermá
Vicente Bayo, G. Chermá
José Forcada, E. Viciano
F. Segarra, Esquiladores, 12
Joaquín Barberá, Asensi, 4
Pedro Bastida, O'Donnell, 18

Juan B. Mas, Balbas, 13

Jaime Rosell, Gobernador, 5
Alfonso Mercé, Campoamor
Enrique Forcada, Dolores
Diputación, G. Tárrega.
Heraldo, Temprado, 1
República, Mayor, 100.
Diario, Caballeros

JABÓN (Fábrica)

José Barrachina, P. Constitución.

JER GAS Y ALFORJAS

Antonio Pellicer, P. Rey, 90
José Lara, Colón, 67
Salvador Blanch, P. Rey, 31
J. F. Tárrega, Colón, 75

JOYAS

Salvador Sanchez, G. Chermá
Rafael Moliner, G. Chermá

Eruta hija del Sol, fuente de salud

JUGUETES

Francisco Ruiz, Colón, 63.
VICENTE RIPOLLÉS, G. CHER-
MÁ, 70
Ramón Trilles, Colón
Manuel Traver, Colón, 45
Joaquín Dols, Colón, 60
Chermá y Braulio, Colón, 23
Vda Eduardo Roig, Colón, 55
José Escuder, Colón, 7
La Senyera, Colón, 42

KIOSCOS DE REFRES- COS

José Mas, P. República
JOSÉ CAMPOS, PLAZA FERMÍN
GALÁN
MANUEL MARTINEZ, PASEO
OBELISCO

José Mestre, P. Obelisco
JOSÉ CAMPOS, PASEO OBE-
LISCO
José M.^a Estall, P. Rey
Vicente Ruiz, P. Sixto Camara

KIOSCOS (Periódicos)

Plaza de Castelar
Cuatro Esquinas
Calle de Colón
Plaza República
Estacion Norte
Plaza Independencia

LADRILLOS Y TEJAS

Agustín Gasco, R. Magdalena
Vicente Blasco, Pi Margall
José Nos, Libertad, 116
Cerámica Levantina, C.^a Va-
lencia

LEGÍA (Fábrica)

Julio Martín, Barrachina, 4
Francisco Llorens, 1.^o Mayo, 52

Los productos FORD
se adquieren dan-
do facilidades a largo
plazo, por su gran
duración.

Detalles: Asensi 17

FÉLIX TORRES, PASEO MORE-
LLA, 92

Vicente Forcada, R. Magdalena
Vicente Gomez, F. Breva, 31
José Peris, Mayor, 44
José Balaguer, F. Breva, 93
Emilio Pallarés, R. Mijares
Juan Martí, Salmeron, 129

LECHERÍAS

José Archilés, Pi Margall, 125
Vicente Kovira, P. Castell, 91
Salvador Leon, Campoamor, 36
Bernardo Peña, C. Rocafort, 45
Juan Renau, Amadeo I, 18
Francisco Piñana, Carreras, 16
José Leon, R. Vila, 5
José Vicent, P. Rey
José Gimeno, Libertad, 18
Elena Rodriguez, Vallés, 5
Jaime Torrent, Asarau, 34
José Ramos, P. Vela, 12
Bautista Broch, R. Mijares
Francisco Vicent, Salmerón, 74
Vicente Traver, L. Vega, 9
Tomás Escófn, Palma, 13
Manuel Gimeno, P. Morella, 12
José Traver, R. Magdalena
Teresa Belenguer, Asarau
José Andreu, P. F. Galan, 10
Antonio Escófn, Salmerón, 18
Antonio Gil, Balbas, 10
Jaime Ramos, Mallorca, 14
Vicente Belenguer, Maura, 5
José Manteca, Caperó, 40

Venta de Lanas y Persianas

SALVADOR BLANCH

Borras
Colchones de
todas clases
Miraguano
Esteras

Plaza Rey D. Jaime, 32
CASTELLON

Manuel Gil, Alloza, 151
Vicente Ramos, Dolores, 94
Salvador Ripollés, Sta. Bárbara
José Vicent, Clará, 11
Ramón Gomez, Pi Margall, 86
Francisco Felix, Llinás, 35
Vicente Sos, S. Cristóbal, 20
Perfecto Peña, Sto. Tomas, 46
Bautista Sos, Pestagua, 46
Francisco Gimeno, Salmerón
Manuel Parejo, Costa, 77
José Peñalver, Jovellanos, 5
Maria Fortanet, P. Iglesias, 8
Tomas Ramos, San Roque, 109
Vicente Rubert, S. Miguel, 79
Andrea Barrera, Mayor, 156
Tomas Ramos, Tarrega, 36
Miguel Miravet, Llinás, 39
Bautista Broch, R. Mijares, 83
Teresa Belenguer, Asarau, 15

Salvador Llansola, A. Alonso
Juan Caballer, Caballeros
Pedro Juan, A. Virgen, 34
Manuel Marco, Tosquella, 52
José Bernad, Lealtad
Manuel Gimeno, P. Morella, 14
Vicente Marzo, L. Vilarroig, 12
Vicente Herrero, Lepanto, 48
José Ramos, G, Chermá, 47
Francisco Perez, Ensenada, 8
Tomas Falcó, Sto. Tomas, 8
Tomas Ramos, R. Mijares, 44
Francisco Vicent, Salmerón, 76
Bautista Ramos, Libertad, 120
Felix Marco, Tárrega, 4
Tomas Peris, Costa, 23 y 25
Blas Marco, Estrella, 9
Joaquin Cubedo, Alloza, 166
Jaime Sos, R. Magdalena, 47
José Gallén, M. Torrero, 38
Vicente Ramos, Alloza, 127
Vicente Escoín, Zaragoza, 16
Vicente Ramos, Salillas, 49
Tomas Marco, 1.º Mayo, 35
José Ramos, A. Maura
Juan Pastor, Sol y Ortega
José Museros, Tosquella, 58
Joaquín Torres, Pescadores, 3
Vicente Escrig, P. Consejo, 25
Cristóbal Ramos, Gobernador
Tomás Vicent, Segarra, 17
Vicente León, Casas Baratas
Antonio Castelló, S. Roque, 183
José Clausell, Sagasta, 19
Antonio Marco, Pi Margall, 56
José Archilés, Pi Margall, 155
Tomás Ramos, R. Mijares, 4
Carmelo Sos, Jover, 4
Jaime Ramos, P. Mallorca, 34
Tomás Gimeno, 1.º Mayo, 41
José Serra, Amadeo I, 12
José Pérez, Alloza, 108
Francisco Tirado, Palma, 1
Jaime Agost, R. Mijares, 111
Tomás Ramos, Alloza, 35
Miguel Marco, Pelayo, 34

Bautista Castillo, M.^a Breva, 37
Cristóbal Gallén, F. Breva, 13
Antonio Ramos, Sol y Ortega, 9
Ramón Vicent, C.^a Valencia
Rosa Peña, Sto. Tomás, 38
Pascual Serra, P. Clavé, 19

Cooperativa de Patronos Lecheros,
Plaza de M. Azaña

LIBRERÍAS

H. de J. Armengot, G. Chermá
José Segarra, G. Chermá, 49
Emilio Ballester, Falcó, 4
Benjamín Ballester, Mayor, 2
Francisco Soler, Colón, 5
Plácido Gómez. G. Hernández

LICORES

Hijo de Guillermo Moltó,
Plaza F. Galán
Marino Ferrer, Caballeros,
n.º 47

LICORES

VINOS

CHOCOLATES

AMADEO PITARCH

Paseo Morella, 22

Calle Mayor, 53

LOZA

Vicente Gasch, G. Chermá, 45
María Gasch, G. Chermá

LUNAS Y ESPEJOS

Beniamino Derenzi, Colón
Cristóbal Forcadell, Zaragoza

MADERAS

Alpera y C.^a, P. Ribalta, 12
Rafael Farnós, A. Clará
Funeraria Económica, Galdós
Rafael Rodríguez, A. Clará, 50

MATERIAL ELÉCTRICO

Agustín Bartoll, Vera, 33
Cristóbal Felip, R. Zorrilla, 11
José Lózano, Campoamor
Vicente García, Gasset, 11
Antonio Vila, R. Mijares, 29
Vicente Gascó, G. Chermá, 79

MARMOLISTAS

Joaquín Beltrán, Sto. Tomás
**Federico Michavila, Zارا-
goza**

Rafael Gómez, Pi Margall
José Llorens, San Vicente, 62
Vicente R. Cabedo, P. Clavé
Manuel Carreras, Hnos. Bou
Antonio Pérez, C. Alcora

METALES (Fundidor)

Emilio Suay
Rafael Huerta, Lepanto, 8
Diego Basco

MODISTAS

Amparo Mas, G. Chermá, 143
Fca. Domenech, Pi Margall, 8
Dolores Traver, Temprado
Carmen Traver, Alloza, 61
Carmen Guiral, E. Viciano, 6
Fca. Verchili, Carlos III, 10
Placidia Pitarch, Alloza, 81
Francisca Serra, P. Carbó, 15
Teresa Viciano, P. Carbó, 15
Dolores Cases, Vera, 8
Amparo Pinto, Obispo Climent

MOLINOS DE ARROZ

Bautista Francisco, Casa Duch
Francisco Breva, Pi Margall, 69

MOLINOS HARINEROS

Vicente Basiero, Gumbau
José Font, F. Molina
Bautista Francisco, Casa Duch
José Catalá, Ada. Capuchinos

MOSAICOS

José Ferrandis, R. Magdalena, 5
Severino Dols
Pedro Montañés, Salmerón, 43
Francisco Alvarez, Jover, 9

MUEBLES

Vda. Vicente Navarro, Colón
Antonio Pachés, G. Chermá, 4
Vicente Gallén, Cardona Vives
María Ferrán, Zaragoza, 17

OBJETOS DE ESCRITORIO

Plácido Gómez, G. Hernandez
Miguel Miralles, G. Chermá, 19
Hijo de J. Armengot, G. Chermá, 29
José Valentín, Colón, 90
Benjamín Ballester, Mayor, 2
José Segarra, G. Chermá, 49
Emilio Ballester, Falcó, 4
Juan Moliner, Pi Margall, 169
Francisco Soler, Colón, 5

ÓPTICOS

Joaquín Gauchía, Colón, 72
Rafael Moliner, G. Chermá, 69
Emilio Sabat, G. Chermá, 76
Manuel Peláez, Colón, 27
Vicente Folch, P. República, 14

PAJA Y CEBADA

José Pascual, P. Rey, 37
Francisco Martí, Libertad, 33

Vicente Navarro, P. Rey, 12
Antonio Bneso, Zaragoza, 10
Vicente Andreu, R. Mijares

PANADERÍAS

Enrique Gimeno, Libertad, 53
Antonio Beltran, Costa, 20
Amadeo Membrado, Pescadería
Ramón Martí, S. Vicente, 62
Francisco Cervelló, H. Cortés
Consuelo Esteve, P. Guimerá
Vicente Gumbau, Lerroux, 87
Juan Duch, Lepanto, 55
Francisco Monet, Mayor, 115
Francisco Domenech, Vilarroig
Teresa Varella, R. Zorrilla, 12
Vicente Renau, R. Mijares, 24
Antonio Binaja, Diagonal, 142
Bautista Flors, F. Galán, 13
Mariana Nos, C. Noroña, 15
Vicente Montañés, Pi Margall
Vicente Cubell, S. Vicente, 7
Salvador Rubio, Asensi, 10
José Traver, Cervantes, 13
Julio Solsona, Mayor
Joaquín Pastor, Mayor, 54
Manuel Castillo, Mayor, 72
F. Cerveró, Campoamor, 1
José Bellmunt, Llinás, 30
Ramón Blanch, Zaragoza, 47
Bautista Llopis, P. Rey, 32
José Agut, R. Vila, 13
Félix Benedito, San Roque
Francisco Maset, Mayor, 148
Joaquina Guía, P. Clavé, 32
Eduardo Campo, P. República
Felipe Traver, Vea, 30
Ricardo Chaler, Pestagua, 1
Ramón Fabregat, Constitución
Vicente Peñalver, Alloza, 195
Luis Gascó, Maestro Chapí, 19
Joaquín Mayo, P. Rey, 5
Francisco Miralles, Maura, 27
Felix Benedito, San Roque
Francisco Domenech, A. Delta
José Sancho, Salmerón, 124

Pascual Gomez, Libertad, 53
MANUEL VIVES, COLÓN, 26
Angel Cortés, P. Castell, 50
Pedro Viciano, G. Cherma, 20
Eduardo Sales, R. Mijares, 82
Antonio Mas, Arenós, 54
Elfas Dalmau, Arrufat, 5
Vicente Franch, Casas Barátas
Cristóbal Alonso, Alloza, 86
Emilio Beltran, R. Mijares, 25
Tomas Queralt, Fortuna, 1
Antonio Molina, Sisternes, 2
Angel Cortés, C. Noroña, 55

PANAS

Miguel Verdoy, F. Galan, 2

PATATAS (Por mayor)

Vicente Casals, Alloza, 44

PASTAS PARA SOPA (Fábrica)

Jaime Altava, Zaragoza, 5

PELUQUERÍAS

Hijo de R. Miró, G. Chermá
Ramón Miró, G. Chermá, 8
Vicente Colón, G. Chermá, 86
Jaime Arzo, Zorrilla, 4
Joaquín Barberá, Mayor, 8
José Rubio, Colón

PELUQUERÍAS SEÑO- RAS

Manuel Riera, G. Chermá, 48
Vicente Torlá, Alloza, 54
Manuel Sastre, P. Margall, 67
Jaime Arzo, R. Zorrilla, 4
Victor Alcázar, G. Chermá

PAQUETERÍA (Por ma- yor)

Ramón Dols, Colón, 72
J. Pascual Feltre, Colón

LIBRERÍA PAPELERÍA

TALLERES DE ENCUADERNACIÓN

Benjamín Ballester

MAYOR, 2

TELÉFONO 111

CASTELLÓN

Un 8 cilindros

al precio de un 4, solo



Concesionario: F. Balaguer

PAQUETERÍAS

José Agost, Salmerón, 152
Alberto Arroniz, Colón, 13
José Arnau, Salmerón, 153
María Martínez, R. Magdalena
Rodrigo Beltrán, Lerroux, 62
José M.^a Pastor, Colón
Viuda José Roig, G. Chermá
Manuel Monfort, R. Mijares
Julio Folch, R. Zorrilla, 33
José Taús, G. Chermá, 82
Juan B. Reverter, Colón, 44
F. Rodríguez, G. Chermá, 90
Rosario Safont, Colón, 50
Luis Serrano, G. Chermá, 22
Alfredo Monfort, C. Aranda
Amparo García, Mayor, 17
José Santamaría, Pi Margall
Ramón Dols, Colón
José Pascual, Colón
Eliseo Padilla, G. Hernandez

PENSIONES

Pensión Calpe, Pi Margall, 31
Pensión Victoria, S. Cámara, 3
Pensión Fabra. A. Clará, 11

Pensión Mediterráneo, Asensi
Pensión Levante, P. Cons-
titución, 39

Pensión Valencia, Poeta Verda-
guer, 1

Pensión Norte

Pensión Nebot, G. Chermá, 93

PERIÓDICOS

Heraldo de Castellón

Diario de Castellón

República

Boletín Oficial

La Escuela

Boletín Médicos

Boletín Practicantes

Boletín de Cultura

Boletín Montepío Chófers

PERSIANAS

Salvador Blanch, P. Rey

PERITO AGRÍCOLA

José Marzá, Mayor, 117

PIANOS

Ricardo Caro, G. Chermá, 56

PIEDRA ARTIFICIAL

José Ferrandis, R. Magda-
lena, 5

Pedro Montañés, Salme-
rón, 47

Antonio Blasco, Pi Margall, 57

PIROTECNIA

Aniceto Valero, Caballeros, 13

Vicente Rodrigo, P. Rey, 41

Eruta hija del Sol, fuente de salud

PAPELERÍAS

Plácido Gomez, G. Hernández, 5
José Valentín, Colón, 90
Emilio Ballester, Falcó, 4
Benjamín Ballester, Mayor, 2
José Segarra, G. Chermá, 49
Hijo de J. Armengot, G. Chermá, 29
Miguel Miralles, G. Chermá, 19

PINTORES

José Pascual, Sanahuja, 86
Vicente Agost, B. Reus, 16
Manuel Blanco, Lepanto, 8
José Llopis, B. Reus, 32
Vicente Braulio, Mayor
Amadeo Tirado, Gobernador

POMPAS FÚNEBRES

Salvador Ayala, G. Chermá, 100
Funeraria Económica, G. Chermá, 124
Antonio Pascual, Caballeros, 19

POSADAS

Pascual Pérez, S. Teijeiro
Posada Molina, R. Mijares
Posada San Pascual, Amadeo I
Posada La Estrella, P. Constitución

PUNTAS PARIS

José Dols, Colón, 11

PLANCHADO MECÁNICO

Federico Gutiérrez, Colón, 38

PLATEROS

José Sales, G. Chermá, 67
Pedro Aparisi, Notario Mas, 13

PRÁCTICOS DEL PUERTO

Antonio Bosch
Emilio Damiá
I. R. Echevarría
Juan Esquerdo

QUINCALLA (Por mayor)

Chermá y Braulio, Colón, 23

RELOJERÍAS

R. Caro, G. Chermá, 56
Manuel Peláez, Colón, 27
Vicente Foleh, P. República, 14
Joaquín Gauchá, Colón, 78
Antonio Saiz, R. Zorrilla, 14
Ricardo Semper, R. Zorrilla, 22

RETALES

Josefa Martí, Lepanto, 34
Pilar Martín, R. Mijares, 158
Amalia Albiñuela, Lerroux, 33

JOSÉ PASCUAL MASIP

PROCURADOR DE LOS TRIBUNALES

GASSET, 7-2.º

TELÉFONO 564

CASTELLÓN

Josefa Badía, Fortuna
Josefa Martín, I. Ferrer, 58
Pascual Babiloni
Dolores Sanchez, Pelayo, 7
A. Hernandez, Salmerón, 154
José M. Lavernia, P. Rey, 18

ROMANAS Y BÁSCULAS

Manuel Artola, R. Zorrilla, 16

ROPA (Confección)

Gregoria Mateo, Colón
Martín Gasch, P. Rey, 41
José Lavernia, P. Rey
Carmen Peña, Colón, 70
Manuel Escuder, Colón, 57
Enrique Marmaneu, P. Rey, 34

SALVADOS (Por mayor)

Cooperativa de Patronos Vaqueros, H. Vicianá

Pascual Alonso, P. Morella
Vicente Andrés, G. Hernández
José Molina Santamaría, Paseo
Morella
María Flors, Zaragoza, 18
José Cabrera, Pi Margall, 125
Manuel Font, R. Mijares

SASTRES (Con tejidos)

José Forés, G. Chermá, 65
Antonio Soliva, Colón, 11
Matilde París, Mayor, 7
Miguel Ferrer, Pi Margall, 25
Vicente Loras, P. Castelar
Emilio Llansola, Mayor, 26
José Corbella, P. Rey, 7
Leonidas Presentación, P. Rey
Juan Pinto, Pi y Margall, 103

SASTRES

José Ramos, Mayor, 96
José Sos, R. Zorrilla, 27
Joaquín Guillamón, G. Chermá
Tomás Vilar, Mayor, 26

Tomás Tirado, A. Tarrega, 19
Tomás T. Escuder, Colón, 26
Bartolomé Marzá, A. Gimeno
José Torres, P. Rey, 78
José Bainat, Enseñanza, 19
Elías Ventura, Maura
Juan Mariño, O'Donnell, 17
Juan Sebastián, P. Rey, 25
Cristóbal Masó, P. Rey, 29
Tomás Miralles, Pescadores
Salvador Beltran, G. Chermá
Manuel Mata, Campoamor
Manuel Miralles, P. Margall
Julián Avinent, Pi Margall,
Vicente Valverde, P. Clavé
Manuel Esteller, Lidón, 5
José Ferrer, Zorrilla, 27

SERRERÍAS MECÁNICAS

Fernando Beltrán, A. Zamora
Vicente Balaguer, Cataluña, 19
Funeraria Económica, Galdós
Antonio Bonet, C.^a Alcora, 76
Vicente Altava, Pi Margall, 116
Vicente Escrig, Rocafort, 16
José Galmes, R. Argentina, 4
Vicente Amat, Ramos, 3 y 5
Juan Segura, Casas Baratas, 28
Fortunato Aledón, A. Clará
Enrique Gimeno, A. Clará
Marcos Monferrer, A. C. Costa
Enrique Nebot, P. Morella

SOLDADURA AUTÓGENA

Francisco Domenech, Fola, 18
José Muñoz, A. Clará, 36
**José Alagarda, Cayetano
Huguet, 28-30**
Manuel Bellmunt, Cajal, 9
Agustín Forcada, Asensi
Juan Blasco, Dolores
Emilio Prades, Salmerón, 1
Vicente Ordoñez, Fola, 26

Manuel Mon, Segarra, 7
Rafael Arrufat, A. Clará, 58

SOMMIERS (Fábrica)

Manuela Arnau, S. Vicente, 36
Cándido Gargallo, S. Vicente, 68
Esteban Amat, San Vicente, 17

SOMBREROS SEÑORA

José Ramón, G. Chermá, 40

SOMBRERERÍAS

Guillermo Vives, G. Chermá, 28
Francisco Puig, Colón, 51
José Ramón, G. Chermá, 40

TABERNAS

Manuel Prats, San Miguel, 49
Rosa Bonet, I. la Católica, 9
Filomena Sanchis, San Vicente
Ramón Martorell, Pi Margall
Jaime García, Tosquella, 1
Guillermo Beltrán, Pi Margall
Ramón Beltrán, Lerroux, 22
José Morató, E. Viciano, 9
José Collado, Morerfa, 14
Marino Ferrer, Caballe-
ros, 47

José Torres, C.^a Valencia
Francisco Mon, E. Viciano, 45
Juan Lleó, Vera, 31
R. Mateu, P. Rey, 46
Vicente Pérez, 7 de Marzo, 8
Vicente Redó, San Vicente

José Antolí, Zaragoza, 36
Agustín Roda, Cazadores
Moisés Sistero, Pintor Castell
José Arnal, P. Clavé, 14
Rafael Rodríguez, G. Chermá
José Agost, San Luis, 42
Tadeo Martí, Partida Patos
Francisco Ramos, C. Villarreal
Rosa Tarazona, Vía Pedrera
Dolores Marzá, La Plana
Pascual Tellols, C.^a Benicasim
Purificación Traver, C.^a Morella
Venta Borriolench, C.^a Morella
Vicente Gil, C.^a Alcora
Vicente Tomás, La Plana
Vilar Serrano, C.^a Almazora
José Amat, Partida Malafa
Vicente Barieso, M.^o Gumbau
Vicente Gil, La Plana

TABLAJEROS

Emilio Vicent, Barraca
Manuel Nos, C. Aranda, 37
Vicenta Torrent, P. Clavé, 49
Francisco Royo, P. Mercado, 2
María Torrent, San Luis, 28
Vicente T. Mundo, San Luis, 45
A. Martínez, P.^a Constitución
Tomás Gimeno, R. Vila, 22
Luis Besalduch, Mercado
Tomás Segarra, Alloza, 41
José Peris, Pi Margall, 22
Vicente, Escoín Vera, 27
F. Breva, G. Chermá, 120

Marmolista :: Lapidario

: Federico Michavila Fígols :

Taller: Zaragoza 38

Despacho: R. Magdalena, 2

CASTELLÓN

José Ramos, R. Zorrilla, 45
A. Gimeno, P.^a Constitución

TALLISTA

Rafael Lasala, P.^a del Rey, 26

TEJIDOS E HILADOS (Fábricas)

Severino Ramos, Cataluña, 47
Francisco Rambla, Mayor, 12
Juan Adell, Cataluña
Juan Soler, A. Hnos. Bou, 38
Agustín Guiralt, C.^a Valencia, 3
Francisco Fabregat, Zaragoza, 15

Eladio Tena, Pérez Galdós, 11
Julio Folch, Lucena, 47
Ezequiel Dávalos, Herrero, 17
Francisco Colom, Bellver, 21
Hijo de Arrufat, C.^a Valencia, 18
Alejandro Reichembach, H. Bou
J. Antolí, Hermanos Bou
Almela y Cortés, Asensi, 3
Nos, Ruiz y C.^a, P. Galdós, 14
José Belenguer, M. Torrero, 35
Longinos Vilasolo, P. Galdós, 4
José Ferrara, San Vicente, 18

TEJIDOS

La Saldadora, González Chermá, 92

Federico Pastor, Colón, 52
Eduardo Nicolau, G. Chermá, 1
Común, Monreal y Navarro.
G. Chermá, 53

José Folch, G. Chermá, 52
Almer y Baeza, G. Chermá, 5
Cristóbal Valls, G. Chermá, 45
V. Miguel Peña, G. Chermá, 88
Alfredo Martí, Colón
Blay y Pérez, Colón, 40
José Nebot, Colón, 1
Alfredo Bernat, Colón, 39
Joaquín Vilar, Colón, 58
Matías Rubert, P.^a Rey, 12
Evaristo Marco, P.^a Rey, 4

Manuel Soler, P.^a Clavé, 19
José Guaita, G. Chermá, 50

TIMBRADO PAPEL

Rafael Monllor, Mendizabal, 35
Agustín Rallo, Sanahuja, 10
Juan Peris, P. República, 4
Emilio Martínez, Mar, 5

TINTAS IMPRENTA (Fábrica)

Juan Pallarés, Matías Ferrer

TINTORERÍAS

Federico Chiva, Lealtad, 14
Manuel del Río, Ballester, 4
Luis Rodríguez, Deán Martí
Bou, Luis Vives
Tintorería Iris, Vera, 6
Tintorería Soto, G. Chermá
Lorenzo Martí, Alloza, 101

TOCINO

José M.^a Reboll, Pi Margall, 28
Manuel Padilla, P. Pescadería
José Mir, Salmorón, 16
Remigio Aduara, Caballeros
José Tirado, Campoamor, 23
Manuel Piñón, P. Constitución
Leonardo Forner, Plaza Constitución, 7
Juan Gimeno, F. Breva, 76

TORNERO

Francisco Bodí, Alloza, 37

TRANSPORTES

Bautista Salvador, Deán Martí
J. Sanchis Prats, San Vicente, 68.
Juan Celades, Zaragoza, 14
Joaquín Escrig, P. Galdós, 29
José Petit, Ronda Mijares, 55
José Vidal Nos, P. Obelisco
Sanchis Chaler, San Roque, 19

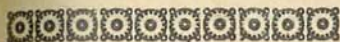

El cochecito de menos consumo, (7 litros por 100 kilómetros) mayor velocidad (95 k. hora) y mas económico, el 8 H. P. FORD

Salón: calle Asensi, 17



TRAPOS

Severino Boluda, R. Barcia, 4
 Juan Ferrán, Zaragoza, 68
 Blas Montoya, P. Morella
 Mateo Jovaní, Lepanto, 4

TRIPAS

Francisco Arcusa, Plaza
 Constitución, 31
 Pedro Sancho, García Hernández, 1
 Gaspar Esteve, P. del Rey, 47

ULTRAMARINOS

Francisco Arcusa, Plaza
 Constitución, 31
 José Salvá, Plaza Repú-
 blica, 11
 Jesús Sancho, Plaza Cons-
 titución, 33
 Miguel Vicent, R. Zorrilla, 30
 David Pallarés Colón, 62
 Daniel Gual, G. Chermá, 66
 Agustín Selfa, Salmerón, 155
 Vicente Rodrigo, P. Rey, 41
 Consuelo Tárrega, Sanahuja, 1
 Pedro Gascón, G. Chermá, 116
 Vicente Paez, G. Chermá, 174

Ramón Reboll, G. Chermá, 30
 Marcial Conejos, G. Chermá, 70
 Manuel Francisco, Alcaide Tá-
 rrega, 12
 Miguel Tena, Pi Margall, 31
 Matías Martín, Vera

VINOS (Por mayor)

Ignacio Muñoz, Isabel Ferrer
 Joaquín Escrig, Libertad, 48
 Amadeo Asensi, A. Clará
 José Castellano, P. Morella
 Ricardo García, O'Donnell, 5
 Manuel Armiño, P. Morella, 5

VINOS
 CHOCOLATES
 LICORES
AMADEO PITARCH

Paseo Morella, 22
 Calle Mayor, 53

VINOS GENEROSOS

Hijo de Guillermo Moltó,
 P. F. Galán, 4

VINOS EXTRANJEROS
 Hijo de Guillermo Moltó,
 P. F. Galán, 4

VULCANIZACIÓN

Luis Prades, R. Mijares
Peris y Varella, Herrero, 23
 Hilario Salas, C.^a Valencia, 26

ZAPATERO

Gregorio Alcácer, Balaguer, 6

El local

de mas seguridad
acústica y
mejores
espectáculos

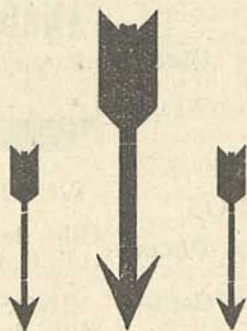

TEATRO PRINCIPAL

LAMPRESA, S. L.

Teléfono 129

Castellón

Servicio de Autobuses

ITINERARIOS, HORARIOS Y TARIFAS

LÍNEAS DE LA HISPANO FUENTE EN-SEGURES

De Castellón a Valencia y regreso

SALIDA: PLAZA SIXTO CÁMARA

	HORARIO					PRECIO	
						1.ª	2.ª
Castellón, sale.	8'	9'30	13'45	14'30	17'30		
Villarreal.	8'15	9'45	14'	14'45	17'45	0'80	0'60
Nules	8'30	10'	14'15	15'	18'	2'05	1'45
Chilches.. . . .	8'39	10'9	14'24	15'9	18'9	2'85	2'05
Almenara.	8'45	10'15	14'30	15'15	18'15	3'25	2'30
Los Valles.	8'51	10'22	14'36	15'21	18'22	3'65	2'60
Sagunto.. . . .	8'55	10'27	14'40	15'25	18'27	4'05	2'90
Puzol..	9'11	10'37	14'56	15'41	18'37	4'85	3'45
Valencia, llega.	9'30	11'	15'15	16'	19'	6'45	4'55
Valencia, sale. . .	8'	9'45	13'15	17'	19'		
Puzol	8'25	10'9	13'39	17'25	19'24	1'60	1'15
Sagunto	8'35	10'25	13'55	17'35	19'40	2'40	1'75
Los Valles.	8'40	10'30	14'	17'20	19'45	2'80	2'05
Almenara.	8'45	10'35	14'5	17'45	19'50	3'20	2'30
Chilches.. . . .	8'51	10'41	14'11	17'51	19'56	3'60	2'60
Nules..	9'	10'50	14'20	18'	20'5	4'40	3'20
Villarreal.	9'15	11'5	14'35	18'15	20'20	5'65	4'—
Castellón, llega	9'30	11'15	14'45	18'30	20'30	6'45	4'55

La fruta es alimento sano

De Castellón a Vinaroz y regreso

SALIDA: PLAZA SIXTO CÁMARA

	Horario	Precio
De Castellón, sale.	15:30	
Alcalá.	17	3'45
Santa Magdalena	17:20	4'—
Benicarló.	17:40	4'85
A Vinaroz, llega	18	5'35
De Vinaroz, sale	7	
Benicarló.	7:15	0'50
Santa Magdalena	7:30	1'35
Alcalá.	7:50	1'90
A Castellón, llega.	9:15	5'35

De Castellón a Alcora y regreso

SALIDA: PLAZA SIXTO CÁMARA

	Horario	Precio
De Castellón, sale.	13	
Moró	13:30	0'90
A Alcora, llega	13:45	1'40
De Alcora, sale.	9:30	
Moró	9:47	0'55
A Castellón, llega.	10:15	1'40

EG RRRRIPIT Recadero **MESSEGUER**

Entre Castellón y Barcelona

Parada en Castellón: Plaza Sixto Cámara, 4 : Teléfono 3

En Barcelona: Vidriería, 15 : Teléfono 12526

Servicio rápido y asegurado a todo riesgo

De Castellón a Lucena y regreso

SALIDA: GARAGE

	HORARIO		Precio
De Castellón, sale	9:45	18:15	
Moró.	10:13	18:43	0'90
Alcora.	10:35	19:5	1'35
La Foya.	10:50	19:20	1'70
Figueroles.	11:2	19:32	1'90
A Lucena, llega	11:22	19:52	2'30
De Lucena, sale	6:30	15'	
Figueroles.	6:44	15:14	0'50
La Foya.	6:54	15:24	0'65
Alcora.	7:4	15:34	1'—
Moró.	7:25	15:55	1'50
A Castellón, llega	7:49	16:19	2'—

De Castellón a Useras y regreso

SALIDA: GARAGE

	Horario	Precio
De Castellón. sale	17'	
Moró	17:28	0 90
Alcora.	17:50	1'35
La Foya	18:5	1'70
Costur.	18:20	2 05
A Useras, llega.	18:42	2'60
De Useras, sale	6:15	
Costur.	6:48	0'60
La Foya	7:5	0'95
Alcora.	7:15	1'25
Moró	7:38	1'70
A Castellón, llega.	7:55	2'60

**Pedid frutas por todos los
sitios de España**

De Castellón a Cortes de Arenoso y regreso

SALIDA: GARAGE

	Horario	Precio
De Castellón, sale.	15'30	
Moró	15'58	0'90
Alcora	16'20	1'35
La Foya	16'35	1'70
Figueroles	16'47	1'90
Lucena	17'7	2'30
Castillo	17'50	3'30
Zucaina	18'20	4'05
A Cortes de Arenoso, llega	19'7	5'30
De Cortes de Arenoso, sale.	6'	
Zucaina	6'36	1'30
Castillo	7'	2'—
Lucena	7'32	3'—
Figueroles	7'51	3'40
La Foya	8'1	3'65
Alcora	8'11	4'—
Moró	8'32	4'50
A Castellón, llega.	8'56	5'30

De Castellón a Vistabella

SALIDA: GARAGE

	Horario	Precio
De Castellón, sale	15'30	
Moró	16'8	1'30
Villafamés	16'48	2'40
La Barona	17'13	3'—
Pelechana	17'28	3'40
Adzaneta	18'	4'40
La Selleta	18'15	5'15
Tejería	18'50	6'15
A Vistabella, llega.	19'10	7'10

De Vistabella a Castellón

	Horario	Precio
De Vistabella, sale	6'	
Tejería.	6'20	1'—
La Sella	6,35	2'—
Adzaneta	6'50	2'80
Pelechana	7'18	3'70
La Barona.	7'30	4'10
Villafamés.	8'	4'70
Moró	8'35	5 65
A Castellón, llega.	9'	7'10

De Castellón a Borriol y regreso

SALIDA: PLAZA DE AMALIO GIMENO

	HORARIOS		
De Castellón, sale	7'35	13'	18'30
A Borriol, llega.	7'45	13'25	18'55
De Borriol, sale	7'	8'10	16'
A Castellón, llega	7'25	8'35	16'25

PRECIO DEL BILLETE: 0.75 PTAS.

Los domingos la salida de las 13 se hace a las 12.

De Castellón a S. Mateo

SALIDA: GARAGE

	Horario	Precio
De Castellón. sale	16'	
Borriol	16'15	0'90
Puebla Tornesa	16'32	1'80
Cabanes	16'44	2'30
Benlloch	16'57	3'—
Villanueva de Alcolea	17'9	3'20
Torre-Endoménech	17'17	3'80
Cuevas de Vinromá	17'27	4'60
Salsadella	17'51	5'95
A San Mateo, llega	18'	6'55

De San Mateo a Castellón

	Horario		Precio
De San Mateo, sale.	7'		
Salsadella	7'7		0'65
Cuevas de Vinromá	7'28		1'95
Torre-Endoménech	7'41		2'75
Villanueva de Alcolea	7'49		3'25
Benloch	7'58		3'55
Cabanes	8'11		3'95
Puebla Tornesa	8'26		4'75
Borriol	8'43		5'65
A Castellón, llega.	9'		6'55

De Castellón a Eslida y regreso

SALIDA: CALLE MOYANO

	HORARIO		Precio
De Castellón. sale	10'	16'	
Almazora	10'15	16'15	0'30
Burriana	10'30	16'30	0'80
A Nules, llega	10'50	16'50	1'20
De Nules, sale	11'15	17'30	
Villavieja.	11'25	17'40	1'60
Artana	11'55	18'10	2'90
A Eslida, llega.	12'15	18'30	3'50
De Eslida, sale.	7'	14'	
Artana.	7'10	14'10	0'60
Villavieja	7'45	14'45	1'90
A Nules, llega	8'	15'	2'30
De Nules, sale	8'10	15'10	
Burriana	8'25	15'25	2'85
Almazora	8'40	15'40	3'20
A Castellón. llega.	9'	16'	3'50

Encargue siempre sus impresos a IMPRENTA MAS

De Castellón a Villafranca del Cid y regreso

con hijuelas Albocácer-Alcalá y de Hostalet a Benasal

	Horario	Precio
De Castellón, sale	15'30	
Borriol	15'48	0'90
Puebla Tornesa	16'9	1'80
Villafamés.	16'20	2'40
La Barona.	16'33	3'—
La Pelechana.	16'44	3'40
Ivarsos.	16'53	3'80
Puchols	17'11	4'75
A Albocácer, llega.	17'35	5'75
De Albocácer, sale	17'56	
Hostalet	18'14	7'10
Coll de Ares.	18'40	8'50
A Villafranca, llega.	19'19	9'90
De Villafranca, sale	6'30	
Coll de Ares.	6'48	1'45
Hostalet.	7'21	2'80
A Albocácer, llega	7'41	4'15
De Albocácer, sale	8'	
Puchols.	8'17	5'15
Ivarsos	8'31	6'10
La Pelechana.	8'39	6'50
La Barona.	8'48	6'90
Villafamés.	8'57	7'50
Puebla Tornesa.	9'8	8'10
Borriol	9'24	9'—
A Castellón, llega.	9'40	9'90

De Hostalet a Benasal y viceversa

	Horario	Precio
De Hostalet, sale	18'16	
A Benasal, llega.	18'26	0'45
De Benasal, sale	7'15	
A Hostalet, llega.	7'21	0'45

De Albocácer a Alcalá y viceversa

	Horario	Precio
De Albocácer, sale	8'	
Cuevas de Vinromá	8'24	1'80
A Alcalá, llega	8'53	3'60
De Alcalá, sale.	15'45	
Cuevas de Vinromá	16'15	1'80
A Albocácer, llega	16'52	3'60

Servicio de pasajeros de AUTOS MEDITERRÁNEO

De Castellón a Vinaroz y regreso

	HORARIOS			
De Castellón, sale...	7'30	11'	17'30	
Benicasim.....	7'47	11'17	17'47	1'10
Villas.....	7'50	11'20	17'50	1'40
Oropesa.....	8'1	11'31	18'1	1'80
Empalme-Cabanes..	8'8	11'38	18'8	2'35
Torreblanca.....	8'25	11'55	18'25	3'—
Alcalá de Chivert...	8'38	12'8	18'38	3'60
Santa Magdalena...	8'51	12'21	18'51	4'15
Benicarló.....	9'5	12'35	19'5	5'—
A Vinaroz, llega.....	9'15	12'45	19'15	5'60
De Vinaroz, sale....	9'	11'	15'30	
Benicarló.....	9'10	11'10	15'40	0'60
Santa Magdalena...	9'24	11'24	15'54	1'50
Alcalá de Chivert...	9'37	11'37	16'7	2'05
Torreblanca.....	9'55	11'55	16'25	3'—
Empalme-Cabanes..	10'7	12'7	16'37	3'60
Oropesa.....	10'14	12'14	16'44	4'15
Villas.....	10'25	12'25	16'55	5'—
Benicasim.....	10'28	12'28	16'58	»
A Castellón, llega...	10'45	12'45	17'15	5'60

De Castellón a Villanueva y regreso

	Horario	Precio
De Castellón, sale.....	15'30	
Benicasim.....	15'47	1'10
Villas.....	15'50	1'40
Oropesa.....	16'1	1'80
Empalme - Cabanes.....	16'8	2'35
Torreblanca.....	16'25	3'—
A Villanueva, llega.....	17'	3'30
De Villanueva, sale.....	7'20	
Torreblanca.....	7'50	1'50
Empalme - Cabanes.....	8'10	2'35
Oropesa.....	8'17	2'65
Villas.....	8'28	3'—
Benicasim.....	8'31	»
A Castellón, llega.....	8'50	3'30

DE CABANES A EMPALME

De Empalme, sale.. 16'45

De Cabanes, sale ... 7'30

Precio: una peseta

DE CASTELLÓN A BENICASIM

De Castellón, sale.. 13'—

De Benicasim, sale.. 8'15

Precio: 0'95 ptas.

En verano hay aumento de servicio

De Castellón a Benlloch y regreso

	Horario	Horario	Precio
De Castellón, sale.....	13'	17'	
Borriol.....	—	—	
Puebla Tornesa.....	13'40	17'40	1'85
Cabanes.....	13'50	17'50	2'40
A Benlloch, llega.....	14'	18'	3'10
De Benlloch, sale.....	7'15	14'10	
Cabanes.....	7'25	14'20	0'60
Puebla Tornesa.....	7'35	14'30	1'25
Borriol.....	—	—	2'20
A Castellón, llega.....	8'5	15'5	3'10

Líneas de Lacorte, S. L.

Servicio de Castellón a Almazora

SALIDAS DE CASTELLÓN desde las 7 a las 21 cada hora.
SALIDAS DE ALMAZORA desde las 7'30 a 21'30 cada hora.

Precio del billete: 30 céntimos

Servicio entre Castellón-Villarreal y Villarreal-Castellón

Este servicio se efectúa cada media hora, saliendo de ambas poblaciones a la vez, empezando a las siete de la mañana y terminando a las ocho y media de la noche.

PRECIOS: 50 céntimos.—Recorridos parciales, 50 cts.

Servicio de Castellón a Burriana

POR ALMAZORA

	Horario	Precio
Salida de Castellón.....	8'45	
Pasa por Almazora.....	9'	0'30
Llega a Burriana.....	9'15	0'80
Salida de Burriana	9'30	
Pasa por Almazora.....	9'45	0'50
Llega a Castellón.....	10'	0'80

Servicio de Castellón a Burriana

POR VILLARREAL

	Horarios			Precio
Salida de Castellón..	7'	11'45	16'45	
Pasa por Villarreal..	7'15	12'	17'	0'50
Llegada a Burriana..	7'30	12'15	17'15	0'95
Salida de Burriana..	8'	14'	18'30	
Pasa por Villarreal..	8'15	14'15	18'45	0'50
Llegada a Castellón.	8'30	14'30	19'	0'95

URALITA

MATERIALES DE CEMENTO Y AMIANTO PARA LA CONSTRUCCIÓN

Placas GRANONDA y CANALETA
para cubiertas

Tejas FIBROCROM en colores
para chalets

PLACAS LISAS en varios tamaños
para Cielorastos y Revestimiento

Arrimaderos DEKOR

Revestimientos decorados FIBROMARMOL

URALITA, S. A.

CALLE MAYOR, 1 Y 3

CASTELLÓN

TELÉFONO 95

TUBERÍA para conducciones a presión
TUBERÍA SANITARIA

DRENA

TUBERÍA LIGERA para desagües

DEPÓSITOS, CANALES, CUBOS, ETC.

URALITA

Servicio de Castellon a Moncófar

	Horarios				Precio
	8'	12'	14'	18'	
De Castellón, sale..	8'	12'	14'	18'	
Almazora.....	8'15	12'15	14'15	18'15	0'30
Burriana.....	8'45	12'45	14'45	18'45	0'80
Nules.....	9'5	13'5	15'5	19'5	1'20
A Moncófar, llega..	9'25	13'25	15'25	19'25	1'55
De Moncófar, sale..	7'30	11'30	17'30	13'30	
Nules.....	7'45	11'45	17'45	13'45	0'55
Burriana.....	8'10	12'10	18'10	14'10	1'10
Almazora.....	8'30	12'30	18'30	14'30	1'30
A Castellón, llega..	8'45	12'45	18'45	14'45	1'55

Servicio de Grao de Castellón - Almazora - Villarreal

	Horario	Precio
Salida de Grao de Castellón.....	7'	
Almazora.....	7'15	0'50
Llegada a Villarreal.....	7'30	0'70
Salida de Villarreal.....	9'	
Almazora.....	9'15	0'30
Llegada a Grao de Castellón.....	9'30	0'70

Servicio de Castellón al Grao

Parada en Castellón: Plaza Borrull.

Servicio de cada media hora, saliendo de los dos puntos a la vez. En verano se transforma el servicio en continuo, llegando los autobuses hasta la Playa del Pinar.

PRECIO: Hasta Grao, 0'20 y hasta Playa, 0'30

Castellón a Villahermosa

SALIDA: FRENTE ESTACIÓN NORTE

Salida de Castellón.	16'
Alcora	16'30
La Foya.	16'35
Figueroles	16'45
Lucena	17'
Llegada a Villahermosa.	18'30
Salida de Villahermosa	6'30
Lucena	8'
Figueroles	8'15
La Foya.	8'25
Alcora	8'30
Llegada a Castellón	9'

PRECIO DEL BILLETE: CINCO PESETAS

Servicio de Castellón a Artana

PARADA: FRENTE BOLA DE ORO

Salida de Castellón a las 16. De Artana a las. . . . 7'30

PRECIO DEL BILLETE: 2'50 PTAS.

Realiza viajes solamente Lunes, Miércoles y Sábado

Servicio de Castellón a Onda

PARADA: FRENTE CINE DORÉ

	Horarios				Precio
De Castellón, sale.	7'20	11'30	13'30	16'	
Villarreal	7'30	11'40	13'40	16'15	0'50
Bechí.	7'45	11'55	13'55	16'40	0'95
A Onda, llega	8'10	12'15	14'15	17'	1'20
De Onda, sale.	8'30	9'15	13'30	18'15	
Bechí.	8'40	9'25	13'40	18'25	0'50
Villarreal	9'	9'45	14'	18'45	0'90
A Castellón, llega.	9'15	10'	14'15	19'	1'20

Onda-Fanzara-Vallat-Argelita

	HÓRARIO		Precio
De Onda, sale.....	9'30	17'	
Fanzara.....	10'	17'30	1'75
Vallat.....	10'15	17'45	2'25
A Argelita, llega.....	10'30	18'	3'—
De Argelita, sale.....	7'	12'15	
Vallat.....	7'15	12'30	0'75
Fanzara.....	7'45	13'	1'25
A Onda, llega.....	8'15	13'20	3'—

Servicio de Onda a Ayódar

	Horario	Precio
De Ayódar, sale.....	7'	
Sueras.....	7'45	
Tales.....	7'50	
Artesa.....	7'55	
A Onda, llega.....	8'	2'25
De Onda, sale.....	17'	
A Ayódar, llega.....	18'	2'25

Onda-Artesa-Tales-Sueras

	Horario	Horario	Precio
De Onda, sale.....	9'30	17'	
Artesa.....	9'35	17'10	0'40
Tales.....	9'40	17'20	0'80
A Sueras, llega.....	10'	17'30	1'20
De Sueras, sale.....	13'	17'45	
Tales.....	13'5	18'	0'40
Artesa.....	13'15	18'10	0'80
A Onda, llega.....	13'20	18'20	1'20

De Onda a Ribesalbes y regreso

Sale de Onda.....	9'30	17'
Llega a Ribesalbes.....	9'45	17'15
Sale de Ribesalbes	8'	15'
Llega a Onda.....	8'15	15'15

PRECIO DEL BILLETE: 0'90 PTAS.

De Castellón a Vall de Uxo

Salidas desde la Plaza de Sixto Cámara a las 10'30
13'15, 14'45 y 16'45

De Castellón a Segorbe, Jérica y Viver

Salida desde la Plaza de Sixto Cámara a las 14'45

Carruajes de alquiler

No tienen parada.

Servicio en las cocheras siguientes: González Chermá, 107; Caballeros, 20; Falcó, 7, y Pi y Margall, 76.

Autos con taxímetro

Punto de parada: Plaza de Castelar.

Precio: 0'60 ptas. kilómetro.

Líneas de Vapores

Servicio rápido, fijo y semanal directo para Barcelona y viceversa, por el vapor «Virgen de Africa», admitiendo carga pasaje de 1.^a y 3.^a

Salida de Barcelona: los martes.

Llegada a Castellón: los miércoles.

Salida de Castellón: los miércoles.

Precio del pasaje: en 1.^a, 15 pesetas; en 3.^a, 8 pesetas.

Existe un servicio bisemanal entre Castellón y el Norte de España.

También en la temporada naranjera hay un servicio directo entre Castellón y Cette, servido por motonaves.

Informes: V. Navarro Pastor, Mar, 26, Teléfono 265.

Fábrica de Cajas de Cartón

DE TODAS CLASES Y SISTEMAS

ESPECIALIDAD EN
CAJAS DESPLEGA-
DAS Y CAJAS PARA
GÉNEROS DE PUNTO

Ernesto Calduch Roig

Ronda Mijares, 110, 112 y 114

— Teléfono 503-R —

Castellón de la Plana

A los clientes que residan fuera de la Capital, se les entregarán las cajas en sus domicilios por los camiones de mi propiedad.

FERROCARRIL DEL NORTE

Valencia-Castellón-Tarragona

ESTACIONES	Sevillano	Tranvía	Expreso	Mixto	Tranvía	Tranvía	Correo
Valencia	7'	8'15	10'	12'	17'25	20'5	22'30
Sagunto.	7'38	9'	10'38	12'53	18'16	21'12	23'20
Almenara	7'50	9'16	10'49	13'15	18'32	21'28	23'34
Chilches	7'51	9'24	10'53	13'22	18'39	21'35	23'41
Moncófar.	—	9'31	10'57	13'31	18'45	21'41	23'48
Nules	—	9'38	11'3	13'39	18'52	21'48	23'55
Burriana	8'9	9'47	11'12	13'50	19'2	21'59	—'5
Villarreal	8'10	9'55	11'23	13'59	19'9	22'6	—'14
Almazora	—	10'3	11'27	14'8	19'17	22'15	—'23
CASTELLON.	8'27	10'10	11'52	14'15	19'24	22'20	—'30
	8'29		11'35	14'31			—'35
Las Palmas	—		11'42	14'40			—'43
Benicasim.	—		11'50	14'50			—'50
Villas.	—		11'54	14'56			—
Oropesa	—		12'2	15'4			1'02
Cabanes	—		12'10	15'16			1'12
Torreblanca.	9'13		12'18	15'27			1'22
Alcocebre	—		12'30	15'47			1'36
Alcalá.	9'27		12'42	15'59			1'47
Santa Magdalena	—		12'53	16'12			1'59
Peñíscola	—		13'1	16'20			2'14
Benicarló	9'49		13'12	16'29			2'27
Vinaroz.	10'2		13'21	16'41			2'39
Tortosa.	11'3		14'24	17'25			5'20
Tarragona.	12'55		16'5	20'20			7'50

|| 197 ||

Tarragona-Castellón-Valencia

ESTACIONES	Correo	Tranvía	Tranvía	Mixto	Expreso	Tranvía	Sevillano
Tarragona.	0'55			8'30	11'45		17'10
Tortosa.	2'50			11'1	13'41		18'51
Vinaroz.	4'			12'18	14'48		19'46
Benicarló.	4'13			12'31	15'		19'58
Peñíscola.	4'23			12'41	15'10		20'9
Santa Magdalena	4'34			12'54	15'21		20'20
Alcalá.	4'50			13'11	15'35		20'51
Alcocebre.. . . .	4'59			13'22	15'45		20'41
Torreblanca. . . .	5'9			13'35	15'55		20'51
Cabanes	5'18			13'46	16'5		20'58
Oropesa	5'28			13'58	16'13		21'4
Villas.	5'36			14'7	16'20		21'9
Benicasim	5'41			14'12	16'24		21'11
Las Palmas	5'48			14'22	16'32		21'17
CASTELLON.	5'52			14'30	16'38		21'22
	6'	8'28	11'45	14'45	16'40	19'25	21'24
Almazora	6'6	8'34	11'51	14'52	—	19'31	21'30
Villarreal	6'11	8'39	11'57	14'58	16'49	19'36	21'37
Burriana.	6'21	8'47	12'7	15'8	16'59	19'45	21'43
Nules	6'31	8'55	12'17	15'20	—	19'53	21'50
Moncófar	6'38	9'2	12'24	15'28	—	20'	21'55
Chilches	6'45	9'8	12'31	15'36	17'17	20'6	22'
Almenara	6'52	9'15	12'38	15'44	17'23	20'13	22'5
Sagunto	7'7	9'31	12'54	16'2	17'36	20'29	22'15
Valencia.	8'	10'20	13'40	17'	18'15	21'20	22'50



LA
SIENYIEIRA

CALLE COLÓN, 42

CASTELLÓN



MATERIAL FOTOGRÁFICO
GRAMÓFONOS Y DISCOS
RADIOS
ARTÍCULOS SPORT
ETC., ETC.

Líneas del Tranvía a vapor de Onda al Grao de Castellón

SALIDAS

De Villarreal a Castellón	De Almazora a Castellón	De Onda a Castellón	De Bechí a Castellón	De Burriana a Castellón	De Burriana Norte a Castellón	De Castellón a Villarreal y Almazora	De Castellón a Onda y Bechí
7'0	7'17	7'5	7'30	7'35	7'40	6'20	7'30
8'0	8'17					7'30	
9'0	9'17	9'13	9'38	8'35	8'40	8'30	
10'0	10'17					9'30	9'30
11'0	11'17	11'13	11'38	11'35	11'40	10'30	
12'0	12'17					11'30	11'30
13'0	13'17	13'13	13'38	13'35	13'40	12'30	
14'0	14'17					13'30	13'30
15'0	15'17	15'13	15'38			14'30	
16'0	16'17					15'30	15'30
17'0	17'17			16'35	16'40	17'30	
18'0	18'17	18'15	18'40			18'30	18'30
19'0	19'17					19'30	
20'6	20'23						

De Castellón a Grao Castellón	De Grao Castellón a Castellón	De Castellón a Burriana Norte y Burriana	De Villarreal a Onda	De Villarreal a Burriana	De Onda a Burriana	De Burriana a Onda
6'30	7'15	6'20	8'2	6'55	7'5	7'35
7'30	8'15	7'30	10'2	8'—	11'13	11'35
8'30	9'15	8'30	12'2	9'—	15'13	13'35
9'30	10'15	11'30	14'2	12'—		
10'30	11'15	15'30	19'2	16'—		
11'30	12'15					
12'30	13'15					
14'30	14'15					
15'30	15'15					
16'30	17'15					
17'30	18'15					
18'30	19'15					
19'30	20'15					
20'37	21'5					

Todos los trenes pararán medio minuto en los apeaderos de Castellón, Almazora y Villarreal.

En la estación de Villarreal enlazan los trenes de las líneas de Onda y Burriana donde habrán de efectuar trasbordo.

SERVICIO DE CORREOS

HORAS DE SERVICIO EN CORREOS

Venta de sellos, apartados y lista, de 9 a 12 y de 5 a 7

Giro postal, imposiciones, de 9 a 12. Pagos y reclamaciones, de 10 a 12. Los domingos no hay servicio.

Certificados y Valores, de 9 a 11:30 y de 5 a 7.

Caja postal, de 10 a 12. Los viernes no hay servicio.

Reclamaciones cartería y entrega de 10 a 12.

Tarifa para la correspondencia que se cambie entre las diferentes oficinas del servicio interior de España, sus posesiones, Colonias, Zona del protectorado español en Marruecos
Tanjér y Andorra

CARTAS.—Hasta 25 gramos, 30 cts; con más peso: cada 25 gramos o fracción más, 25 cts.

TARJETAS POSTALES.—Sencillas 15 cts.

Id. id. Dobles 25 cts.

PERIÓDICOS.—Cada 140 gramos un céntimo. (Los remiti-

La Renaixensa Industrial

FUNDICION DE HIERRO

DIEGO BASCO SENAR

Modelaje completo en Columnas, Balcones, Rejas, Cubrepersianas, Placas de trasfuegos, Tuberías de todas dimensiones. Se funden piezas por difíciles que sean, aplicando a cada pieza el material que corresponda hasta un peso de 4.000 kilos

CALLE MARQUÉS DE LA ENSENADA, 4

CASTELLÓN

dos por particulares cualquiera que sea su destino y todos los que circulen en el interior de las poblaciones pagarán un porte mínimo de 5 cts. hasta 700 gramos).

IMPRESOS.—Cada 80 gramos dos cts.

TARJETAS DE VISITA.—15 cts. (Tengan o no caracter de cartas, pero deben ir en sobre abierto y sus dimensiones no excederán de 11 por 5 centímetros).

PAPELES DE NEGOCIOS.—Cada 50 gramos 5 cts. (Porte mínimo 10 cts.)

MUESTRAS Y MEDICAMENTOS.—Cada 20 gramos 5 cts.

VALORES DECLARADOS Y ASEGURADOS.—Cada 25 gramos 30 cts. (Como primer porte, los demás 25 cts. por igual peso o fracción).

VALORES EN METÁLICO.—Cada 300 gramos 70 cts.

DERECHO DE CERTIFICADO.—(Cualquier peso) 30 cts. (Los libros o revistas, periódicos que se vendan a precios superior a 25 cts. y consten por lo menos de 32 páginas, podrán certificarse abonando, por este derecho cinco cts. solamente, pero sin dar lugar a indemnización en caso de extravío. Es aplicable también a las ediciones de música.

DERECHO DE SEGURO.—10 cts. cada 250 ptas, o fracción (Si se trata de fondos públicos pagarán 5 cts).

PAQUETES POSTALES.—Para los que se cambien entre Baleares, Canarias, Posesiones del norte de África, Tánger y Zona del Protectorado Español en Marruecos, con la Península o viceversa (hasta cinco kilogramos) 2'50 ptas.

Para los que se cambien entre la Península y el Golfo de Guinea (hasta cinco kilogramos) tres ptas.

Para los que se cambien entre sí, Baleares, Canarias, Posesiones del Norte de África, Tánger, Zona del Protectorado en Marruecos y Golfo de Guinea (hasta 5 kilogramos) tres pesetas.

Para los que se cambien entre Oficinas del interior de las Islas Canarias o de Baleares (interinsulares) (hasta cinco kilogramos) 1'50 ptas.

Los paquetes postales pueden remitirse con declaración de valor y con reembolso hasta 500 ptas. por cada concepto, debiendo satisfacerse por cada uno de ellos a más de los portes expresados. un derecho de una peseta.

Tarifa para el interior de las poblaciones

CARTAS.—Cada 20 gramos 15 cts.

TARJETAS POSTALES.—Sencillas 15 cts. dobles 25 cts.

PERIODICOS.—Cada 140 gramos un céntimo. (Porte mínimo cinco céntimos).

IMPRESOS.—Cualquier peso cinco céntimos.

TARJETAS DE VISITA.—15 cts. (Tengan o no caracter de cartas deben ir en sobre abierto y medir lo más 11 por 5 centímetros).

PAPELES DE NEGOCIOS.—Cada 50 gramos cinco céntimos. (Porte mínimo 10 cts.)

MUESTRAS Y MEDICAMENTOS.—Cada 20 gramos cinco céntimos.

VALORES DECLARADOS Y ASEGURADOS.—Cada 20 gramos 15 céntimos.

VALORES EN METÁLICO.—Hasta el límite de 300 gramos 55 céntimos.

DERECHOS DE CERTIFICADO.—30 céntimos.

DERECHO DE SEGURO.—10 céntimos (cada 250 pesetas o fracción).

CORRESPONDENCIA URGENTE.—Se admiten a la circulación con el carácter de correspondencia urgente las cartas, tarjetas postales, papeles de negocios y medicamentos tengan o no la garantía de la certificación y los valores en metálico, siempre que vayan dirigidos a capitales de provincia y demás localidades autorizadas por la Dirección general del Ramo para este servicio.

A cada uno de dichos objetos deberá aplicarse un sello especial de urgencia de 20 céntimos.

AVISO DE RECIBO.—Puede solicitarse en el acto de la imposición de certificados, valores y paquetes postales, aviso de recibo mediante la entrega de un sello de 10 cts.

NOTAS.—Por los envíos grabados con reembolso deberá abonarse un derecho especial de 25 céntimos en sellos de Correos.

El límite máximo de declaración para los valores en metálicos es de 50 pesetas. En las cartas con valores declarados y objetos asegurados, será de 10.000 pesetas y si se trata de valores declarados en fondos públicos, de 50.000 pesetas.

GIRO POSTAL.—Pueden girarse por correo de una a mil pesetas por giro. Estos giros postales pueden ser nominativos y al portador.

Los derechos son el medio por ciento de la cantidad girada más 20 céntimos por el envío de la orden de pago.

Este servicio lo desempeñan todas las Oficinas Técnicas de la República Española, reduciéndose el límite a 250 pesetas para las Carterías rurales enlazadas directamente por un servicio postal a una Oficina Técnica y a 50 pesetas las enlazadas indirectamente.

Pueden cursarse con el carácter de urgentes entregando un

sello de los especiales de 20 céntimos: y con acuse de recibo mediante un sello de 10 céntimos.

SERVICIO INTERNACIONAL

CARTAS.—50 céntimos primer porte 30 céntimos sucesivos.

TARJETAS POSTALES.—Sencillas 30 céntimos.

id. id. Dobles 60 céntimos.

IMPRESOS.—10 céntimos cada 50 gramos.

MUESTRAS.—10 céntimos por cada 50 gramos, minimum 20 céntimos.

PAPELES DE NEGOCIO.—10 céntimos por cada 50 gramos, minimum 50 céntimos.

AVISO DE RECIBO.—50 céntimos.

RECLAMACIONES.—Una peseta.

PETICIONES DE DEVOLUCION.—Una peseta.

VALES DE RESPUESTA PAGADA.—80 céntimos.

TARJETAS DE IDENTIDAD.—Dos pesetas.

GIRO POSTAL.—La cantidad máxima a girar es de 1.000 pesetas y los derechos ha abonar son los siguientes:

Marruecos y Guinea Española, 25 céntimos por cada 50 pesetas o fracción de 50 pesetas.

Inglaterra. 10 céntimos por cada 10 pesetas o fracción de 10 pesetas, más 30 céntimos fijos por cada giro.

Méjico. 10 céntimos por cada 10 pesetas o fracción de 10 pesetas más 30 céntimos fijos por cada giro.

Estados Unidos. 5 céntimos por cada 10 pesetas o fracción de 10 pesetas más 30 céntimos fijos por cada giro.

Brasil y Portugal. 5 céntimos por cada 10 pesetas o fracción de 10 pesetas más 50 céntimos fijos por cada giro.



Juan Antonio Nicolau

DENTISTA

G. Chermá, 9

Castellón

Países Americanos excepto los anteriores. 5 céntimos por cada 10 pesetas o fracción de 10 pesetas más 30 céntimos fijos por cada giro.

Todos los demás países. 5 céntimos por cada 10 pesetas o fracción de 10 pesetas más 50 céntimos fijos por cada giro

Servicio de Telégrafos

RÉGIMEN INTERIOR

El servicio de Telégrafos se hace por las estaciones del Estado correspondientes, que pueden ser permanentes, o sea de servicio constante; completas, que funcionan de 8 a 20 (los domingos de 9 a 12 y de 17 a 19) y limitadas, con servicio de 9 a 13 y de 17 a 19 (los domingos de 9 a 11).

Hay estaciones telefónicas municipales que admiten y reciben telegramas, y que están en comunicación con las telegráficas del Estado.

TELEGRAMAS ORDINARIOS.—Para el servicio entre sí de las estaciones españolas de la Península, Islas Baleares y Posesiones del Norte de Africa, se tasan a 0'10 pesetas por palabra, con un minimum de percepción de diez palabras y una sobretasa de 0'10 pesetas por telegrama.

TELEGRAMAS DE MADRUGADA.—Se tasan a razón de 0'05 pesetas por palabra, con un minimum de diez palabras y sobretasa de 0'10 pesetas por telegrama. No se tasa la palabra Madrugada.

TELEGRAMAS DE PRENSA.—Se tasan como ordinarios con Ceuta, Melilla, Peñón de la Gomera, Peñón de Alhucemas, Islas Baleares, Canarias; y como de madrugada, entre las estaciones peninsulares a 0'25 pesetas palabra. El minimum de percepción son veinte palabras.

Los telegramas ordinarios entre las estaciones de la Península se tasan a 0'05 pesetas palabra con un minimum de diez palabras.

Los urgentes tienen triple tasa de la que corresponde a los ordinarios.

En todos los telegramas de Prensa hay una sobretasa de 0'10 pesetas por telegrama.

TELEGRAMAS URGENTES.—Tienen triple tasa de la que corresponde a los ordinarios y de prensa, que son los que admiten la urgencia. La sobretasa es de 0'10 pesetas en cada caso.

TELEGRAMAS MÚLTIPLES.—Son los que en el mismo texto se dirigen a varios destinatarios, que no pueden exceder de diez. La tarifa es la que corresponde al telegrama, aunque sea de tarifa reducida, más 0'25 pesetas por cada copia y 0'75 si es urgente. La indicación de múltiple se tasa como una palabra.

TELEGRAMAS DE LUJO.—A la tasa que le corresponde se añade 0'50 pesetas en metálico.

TELEGRAMAS CON RESPUESTA PAGADA.—En ellos se tasa la indicación de respuesta pagada como una palabra, y además se calcula el importe del telegrama a expedir y el de la contestación, indicando las palabras que de éste se gagan.

No se admiten telegramas de respuesta pagada para las estaciones municipales y particulares.

TELEGRAMAS CON ACUSE DE RECIBO.—La indicación correspondiente se cuenta como una palabra. La tasa es la que corresponde al telegrama más 1'10 pesetas.

CONFERENCIAS

SERVICIO DE CINCO MINUTOS, ORDINARIO.—Importa cuatro pesetas, más 0'25 del Timbre.

Cada 5 minutos más o fracción 3'50 pesetas.

SERVICIO DE CINCO MINUTOS, DE MADRUGADA.—Importa 2'50 pesetas, más 0'25 del Timbre.

Cada cinco minutos más o fracción, 1'75 pesetas.

ABONO MENSUAL DE CINCO MINUTOS.—Importa 70 pesetas y 7'50 del Timbre.

ABONO MENSUAL DE QUINCE MINUTOS.—Importa 180 pesetas y 7'50 del Timbre.

GIRO TELEGRÁFICO

Se admiten entre las estaciones telegráficas del Estado, las telefónicas municipales de Guipúzcoa y la internacional de Tánger.

Pueden dirigirse a poblaciones que no tengan estación telegráfica, en cuyo caso irán consignadas a la estación más inmediata.

Se cobra por promio el 1 por 100, con un minimum de una peseta, más 0'10 de derechos de recibo.

Pueden ser: urgentes (D), con sobretasa de 3 pesetas; con acuse de recibo (P C); con sobretasa de 1'10 pesetas y con respuesta pagada (R P) con la tasa telegráfica correspondiente a las palabras consignadas.

Se admiten mensajes privados en los giros telegráficos a 0'30 pesetas palabra.

SERVICIO INTERNACIONAL

Para el extranjero hay concertados servicios análogos a los del nacional. En las estaciones telegráficas les informarán detalladamente en cada caso concreto, por depender del cambio la correspondiente tasación.

GIRO TELEGRAFICO.—Los admiten las estaciones autorizadas para el giro internacional.

Han de estar redactados en francés, y aunque se consigna la cantidad en la moneda del país de destino, se hace entrega de su equivalencia en pesetas conforme al tipo de cambio que rija.

En el telegrama correspondiente al giro pueden consignar las indicaciones aplicables a los telegramas (urgente etc.) y añadir cualquier pequeña comunicación privada, pagando con arreglo a la tasa telegráfica.

TASACION.—La tasa de los giros internacionales está compuesta.

- 1.º De telegráfica, por el importe del telegrama.
- 2.º De una cantidad fija de 0'25 pesetas; y
- 3.º Del medio por 100 de la cantidad girada, reducida a pesetas, redondeando este medio por 100 al 0 ó 5 acumulado

Por excepción, los dirigidos a Inglaterra están sometidos a las siguientes tasas:

- 1.º Telegráfica, por el importe del telegrama: y
- 2.º El 1 por 100 de la cantidad girada, reducida a pesetas (mínimum una peseta).

Servicio de Teléfonos

Lo presta la Compañía Telefónica Nacional de España en sus respectivas estaciones. En el índice de pueblos constan los que disponen de este servicio en la provincia.

TARIFAS

La tasa para el telefonema ordinario es de 0'10 pesetas por palabra, con un mínimum de percepción de diez palabras y 0'10 pesetas por el recibo.

La tasa de telefonemas especiales se calcula como sigue:

CLÍNICA OPERATORIA

Dr. D. Juan Bautista Palomo

Rayos X Radioterapia

• • •
MATERIAL
QUIRÚRGICO
SEGÚN
LAS
ÚLTIMAS
EXIGENCIAS
DE LA
CIRUGÍA
MODERNA
• • •

Espaciosas habitaciones
en perfectas condiciones
higiénicas para el inter-
nado de los enfermos
operados, hasta su com-
pleto restablecimiento

Asistencia y vigilancia a
cargo de las Hermanas
de San José, residentes
en la misma clínica, au-
torizándose a las familias
atender a sus enfermos

Edificio construido expresamente en el
punto mas higiénico de la población

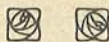

CATALUÑA, 1

P. INDEPENDENCIA

(Frente al Paseo de Ribalta)

Castellón de la Plana

DE MADRIGADA.—Devengan la mitad de tasa de un telefonema ordinario y no se entregan hasta la primera hora del día siguiente.

URGENTES.—Mediante el pago de triple tasa se cursan y entregan con preferencia sobre el resto del servicio.

MULTIPLES.—Se admiten para varios destinatarios de la misma población, pero con el mismo texto y firma. Tienen una sobretasa de 0'25 pesetas por cada destinatario o dirección adicional. En los telefonemas urgentes 0'75 pesetas.

CON RESPUESTA PAGADA.—Cualquiera que envíe un telefonema puede pagar la respuesta por adelantado al entregar aquél en las oficinas de la Compañía. No se fija la extensión ni la clase de la respuesta, pero el mínimo de palabras que se cobrará será de diez. Las respuestas pagadas tendrán un plazo de validez de veinte días.

CON ACUSE DE RECIBO.—Cuando el expedidor desee recibir información inmediata de la hora y persona a quien se entrega su telefonema, puede solicitarlo así abonando el importe de otro telefonema en que se le comunicarán estos detalles.

CON CORREO PAGADO.—Se admiten telefonemas para poblaciones sin servicio telefónico, que se cursan hasta la Central más próxima a su destino y siguen de aquí por correo abonando el importe del franqueo.

NOTAS.—En los telefonemas se computarán para la tasa, todas las palabras escritas por el expedidor. El punto de destino se contará como una palabra.

El expedidor deberá consignar en el telefonema la calificación que desee, con arreglo a las clases especiales arriba indicadas.

A LOS ABONADOS

Los abonados pueden transmitir telefonemas desde sus propios teléfonos. El coste de los telefonemas así expedidos se cargará en la factura mensual del abonado, como se hace en las conferencias.

TELEFONEMAS AL NUMERO DEL TELEFONO.—Si el destinatario dispone de teléfono debe reducirse la dirección al punto de destino, número del teléfono y apellido del destinatario o palabra que lo identifique.

Estos telefonemas son más rápidos porque el texto se comunica por teléfono al destinatario. Son más económicos por el ahorro de palabras.

Reintegro de Letras

Hasia	100'00 ptas			Clase	12. ^a Plas.	0'20	
Desde	100'01	>	Hasia	200	>	11. ^a	0'40
>	200'01	>	>	350	>	10. ^a	0'60
>	350'01	>	>	500	>	9. ^a	0'90
>	500'01	>	>	750	>	8. ^a	1'20
>	750'01	>	>	1.250	>	7. ^a	2,40
>	1.250'01	>	>	2.000	>	6. ^a	3,60
>	2.000'01	>	>	3.500	>	5. ^a	6,00
>	3.500'01	>	>	7.500	>	4. ^a	12,00
>	7.500'01	>	>	17.500	>	3. ^a	30'00
>	17.500'01	>	>	35.000	>	2. ^a	60'00
>	35 000'01	>	>	70.000	>	1. ^a	120'00

Cuando la cuantía del efecto exceda de 70.000 pesetas se fijarán además en el mismo los timbres móviles para efectos de comercio correspondientes a la diferencia o exceso a razón de 1'20 pesetas por cada 750 pesetas o fracción de ellas.

Dichos efectos devengarán por derecho de timbre el duplo del que queda fijado si su vencimiento excede de seis meses.

Unión Levantina

SOCIEDAD ANÓNIMA DE SEGUROS

Trabaja los seguros de INCENDIOS, COSECHAS, MARÍTIMOS, ACCIDENTES DE "AUTOMÓVIL, PERSONALES y DEL TRABAJO, RIESGOS DE MOTÍN, COMBINADO DE MOBILIARIOS CONTRA INCENDIO, ROBO y EXPOLIACION

Sucursal en CASTELLÓN: Plaza de Castelar, 2

Dirección General: VALENCIA
Avenida de Nicolás Salmerón, 11

Reintegro de Recibos

Los recibos que los comerciantes expidan a favor de los compradores de artículos de su comercio llevarán los siguientes timbres:

De	5'00 pesetas hasta	250	llevarán un timbre de 0'15					
>	250'01	>	>	500	>	>	>	0'25
>	500'01	>	>	750	>	>	>	0'40
>	750'01	>	>	1.500	>	>	>	0'75
>	1.500'01	>	>	3.000	>	>	>	1'00
>	3.000'01	>	>	5.000	>	>	>	1'50
>	5.000'01	>	>	10.000	>	>	>	3'00

Cuando la cuantía del documento exceda de 10.000 pesetas, se fijarán además timbres especiales móviles a razón de 0'30 pesetas por cada 1.000 de exceso o fracción, pudiendo presentarse aquél en la Oficina liquidadora de Derechos reales para el abono de metálico.

Todos los recibos y facturas serán talonarios, dibiendo fijarse el timbre correspondiente en el corte de la matriz en forma que la mitad superior corresponda a ésta y la mitad inferior al recibo.

HIERROS, ACEROS, VIGAS

PARA CONSTRUCCIONES

Carbones minerales Ingleses y Asturianos

Viuda e Hijos de José Bonet, S. A.

Avenida del Puerto, 22

CASTELLÓN DE LA PLANA

Cámara Oficial de Comercio e Industria

CASTELLÓN



SERVICIOS GRATUITOS A SUS ELECTORES

RECLAMACIONES DE FERROCARRILES.—En el Consultorio se efectúan las tasas de talones y se evacuan consultas sobre tarifas, facturaciones y despacho de talones, legislación ferroviaria, tasas de almacenajes, paralización y trasportes en ferrocarril.

RECLAMACIONES EN MATERIA TRIBUTARIA.—Se tramitan por personal especializado cuantas consultas se formulen por los electores de la Cámara en materia tributaria, redactándose los recursos contra resoluciones que se dicten, y que se consideren perjudiciales para comerciantes o industriales.

SERVICIO DE INFORMACIONES—Antecedentes sobre Altas y Bajas de la Contribución, expedientes por Contrabando, Utilidades, Ocultación y Defraudación y cuanto se relacione con los organismos en los cuales la Cámara tiene su representación.

También en las Oficinas de la Cámara tienen a su disposición los electores de la misma, la legislación vigente que pueda interesarles, lo mismo que las direcciones comerciales que les sean útiles.

ESCUELA PARTICULAR DE COMERCIO.—En el local de la Escuela de Artes e Industrias tiene establecida la Cámara enseñanzas mercantiles, dadas por Profesorado competente.

OFICINAS DE LA CÁMARA:

Mayor, 78-pral.

CENTROS OFICIALES Y OFICINAS

QUE MAS PUEDEN INTERESAR

Abogacía del Estado.....	Mayor.
Aduanas.....	Grao.
Arciprestazgo.....	Colón
Ateneo Castellonense.....	G. Chermá. 52
Audiencia Provincial.....	Gasset, 1
Ayuntamiento.....	Plaza Constitución
Banco de Castellón.....	Plaza Castelar.
Banco de España.....	Plaza República, 2
Banco Español de Crédito.....	Plaza Castelar
Banco Hispano Americano.....	Colón
Banco de Vizcaya.....	Plaza Castelar
Batallón Ametralladoras.....	Cuartel S. Francisco.
Caja de Ahorros.....	Caballeros, 6
Caja de Previsión Social.....	Mayor, 119.
Caja de Recluta.....	Asensi, 8
Cámara de Comercio.....	Mayor, 78
Cámara de la Propiedad Urbana	Caballeros, 16
Casa Provincial de Beneficencia.	Guitarrista Tárrega
Casa de Socorro.....	P. Alcalde Carbó.
Catastro.....	Mayor 126 y 128-1.º
Centro Obrero.....	R. Mijares, 14
Colegio de Abogados.....	Gasset, 1
Colegio de Farmacéuticos.....	G. Chermá, 52
Colegio de Médicos.....	G. Chermá, 132
Colegio de Practicantes.....	Zaragoza, 3
Colegio de Procuradores.....	Gasset, 1
Colegio de Veterinarios.....	A. Lerroux, 64
Comandancia Carabineros.....	Paseo Ribalta
Comercio Frutero.....	P. Castelar, 2
Conservatorio de Música.....	P. Alcalde Forcada
Contribuciones.....	Avenida Galdós, 1
Correos y Telégrafos.....	P. Fermín Galán
Cuerpo de Seguridad.....	Gobierno Civil
Cuerpo de Vigilancia.....	Idem.
Delegación de Hacienda.....	Mayor
Delegación Marítima.....	Grao

Delegación de Trabajo	E. Viciano, 9 y 11
Diputación Provincial.....	Mayor
Dispensario Municipal	Libertad, 89
Estadística	G. Chermá.
Gobierno Civil	Mayor
Guardias de Asalto	Gobierno Civil
Guardia Civil	Félix Breva
Guardia Municipal.....	P. Pescadería
Hispano Fuente En-Segures ...	Avenida Galdós
Hospital Provincial	Avenida Clará
Inspección Provincial Sanidad .	Avenida Clará
Instituto Provincial de Higiene .	Idem.
Inspección de 1. ^a Enseñanza ...	Amalio Gimeno
Instituto de 2. ^a Enseñanza.....	Idem
Jefatura de Industria	Mayor, 27-2. ^o
Jurados Mixtos.....	E. Viciano, 9 y 11
Juzgado de 1. ^a Instancia	Herrero
Juzgado Municipal.....	Ayuntamiento
Mancomunidad de Municipios..	Mayor (Hacienda)
Matadero	Gobernador
Monopolio de Cerillas.....	Avenida Galdós, 9
Monopolio de Petróleos.....	Mayor, 37-1. ^o
Museo Provincial.....	A. Hermanos Bou
Normal de Maestras	Amalio Gimeno
Obras Pública.....	G. Chermá, 107
Obras del Puerto	Mayor, 126 y 128-2. ^o
Oficina de Colocación Obrera..	E. Viciano, 1
Pantano Maria Cristina	R. Mijares, 12
Parque de Bomberos	Cardona Vives.
Prisión Provincial	Salillas
Radio Castellón	Moyano, 1
Registro de la Propiedad	Ruiz Zorrilla, 10
Sección Provincial de Pósitos ..	Gracia 4
Servicio Agronómico.....	Cardona Vives, 13
Sindicato Policía Rural.....	Avenida Virgen
Sindicato de Riegos.....	Gobernador, 60
Tabacalera	Falcó, 2
Teléfonos	Mayor, 6 y 8

Poblaciones que constituyen la Provincia de Castellón

ADZANETA.—Partido judicial de Lucena. Diócesis de Tortosa. 3.117 habitantes de hecho, 3.272 de derecho. A 44 kilómetros de la capital. Correos: cartería, recibe giro postal hasta 250 pesetas. Fiestas, a San Bartolomé, en 24 de Agosto, religioso-populares. Feria, el 8, 9 y 10 de Diciembre. Mercado, los domingos.

AHIN.—Partido judicial de Segorbe. Diócesis de Tortosa. 450 habitantes de hecho, 522 de derecho. A 30 kilómetros de la capital. Correos: cartería, recibe giro postal hasta 50 pesetas. Fiestas, el 8 de Diciembre, a San Ambrosio.

ALBOCACER.—Partido judicial de Albocácer. Diócesis de Tortosa. 3.310 habitantes de hecho, 3.626 de derecho. A 54 kilómetros de la capital. Correos: estafeta, recibe giro postal hasta 1.000 pesetas. Teléfono limitado. Fiestas, a San Pablo, el 25 de Enero, y a la Asunción el 15 de Agosto. Mercado, los jueves y domingos. Feria, Los días 29 y 30 de Junio en el ermitorio de San Pablo.

ALCALA DE CHIVERT.—Partido judicial de San Mateo. Diócesis de Tortosa. 5.855 habitantes de hecho, 5.990 de derecho. A 42 kilómetros de la capital. Estación ferrocarril del Norte. Correos: estafeta, recibe giro postal hasta 1.000 pesetas. Telégrafo limitado. Teléfono interurbano y urbano. Fiestas, a San Juan Bautista el 29 de Agosto y ocho días siguientes, religioso-populares. Mercado, viernes y domingos.

ALCORA.—Partido judicial de Lucena. Diócesis de Tortosa. 4.541 habitantes de hecho, 4.814 de derecho. A 19 kilómetros de la capital. Correos: estafeta, recibe giro postal hasta 1.000 pesetas. Telégrafo limitado. Fiestas, el segundo día de Pascua de Resurrección, la de los *Infantes*, de los niños menores de siete años de edad, y el último día de Agosto, al Santísimo Cristo. Feria, segundo domingo de Octubre.

ALCUDIA DE VEO.—Partido judicial de Segorbe. Diócesis de Tortosa. 794 habitantes de hecho, 855 de derecho. A 39 kilómetros de la capital. Correos: peatonía. Fiestas, el 29 y 30 de Abril, a San Pedro mártir, y el 29 y 30 de Septiembre, a San Miguel Arcángel.

El mejor postre: NARANJAS

ALFONDEGUILLA.—Partido judicial de Nules. Diócesis de Tortosa. 946 habitantes de hecho, 973 de derecho. A 30 kilómetros de la capital. Correos: cartería, recibe giro postal hasta 250 pesetas. Teléfono municipal. Fiestas principales, a San Bartolomé, el 24 de Agosto, y a San Francisco, el 20 de Noviembre, fiestas religioso-populares.

ALGIMIA DE ALMONACID.—Partido judicial de Segorbe. Diócesis de Segorbe, 1.022 habitantes de hecho, 1.114 de derecho. A 42 kilómetros de la capital. Correos: cartería, recibe giro postal hasta 250 pesetas. Teléfono municipal. Fiestas, consisten en funciones religiosas y fuegos artificiales.

ALMAZORA.—Partido judicial de Castellón. Diócesis de Tortosa. 7.273 habitantes de hecho, 7.728 de derecho. A 4 kilómetros de la capital. Estación ferrocarril Norte y tranvía. Correos: estafeta, recibe giro postal hasta 1.000 pesetas. Telégrafo limitado. Teléfono urbano e interurbano. Fiestas, el 21 de Mayo, a Santa Quiteria, religioso-populares, que duran unos ocho días, desarrollándose buenos programas de fiestas todos los años; y el primer domingo de Octubre, a la Virgen del Rosario, que duran otros ocho días. Mercado, los martes, muy importante.

ALMEDIJAR.—Partido judicial de Segorbe. Diócesis de Segorbe. 712 habitantes de hecho, 831 de derecho. A 45 kilómetros de la capital. Correos: cartería, recibe giro postal hasta 250 pesetas. Fiestas principales, el tercer domingo de Octubre, a la Divina Pastora.

ALMENARA.—Partido judicial de Nules. Diócesis de Tortosa. 1.825 habitantes de hecho, 1.890 de derecho. A 31 kilómetros de la capital. Estación ferrocarril Norte. Correos: cartería, recibe giro postal hasta 250 pesetas. Teléfono urbano e interurbano. Fiestas, el tercer domingo de Octubre a Nuestra Señora del Buen Suceso, y el día siguiente, a San Roque. Duran unos ocho días, y consisten en cultos religiosos y entretenimientos populares muy divertidos.

ALTURA.—Partido judicial de Segorbe. Diócesis de Segorbe. 2.905 habitantes de hecho, 2.949 de derecho. A 33 kilómetros de la capital. Estación ferrocarril. Correos: estafeta, recibe giro postal hasta 1.000 pesetas. Teléfono urbano e interurbano. Fiestas, el 29 de Septiembre, a San Miguel, el 30, a Nuestra Señora de

En cualquier población de la provincia que se encuentre y necesite algo de Castellón, pida este «Guía» en los Ayuntamientos y Sociedades

Gracia. Ferias, el 8 de Septiembre, la llamada «Feria de la Montaña» en el ermitorio de la Cueva Santa.

ARAÑUEL.—Partido judicial de Viver. Diócesis de Valencia. 778 habitantes de hecho, 848 de derecho. A 50 kilómetros de la capital. Estación ferrocarril. Correos: cartería, recibe giro postal hasta 250 pesetas. Teléfono municipal. Fiestas principales, el 22 de Mayo, a Santa Quiteria, y el 29 y 30 de Septiembre, a San Miguel.

ARES DEL MAESTRE.—Partido judicial de Morella. Diócesis de Tortosa. 2 031 habitantes de hecho, 2.228 de derecho. A 65 kilómetros de la capital. Correos: cartería, recibe giro postal hasta 250 pesetas. Fiestas principales, el 24 de Agosto, a San Bartolomé, y el 25 a Santa Elena.

ARGELITA.—Partido judicial de Lucena. Diócesis de Valencia. 380 habitantes de hecho, 400 de derecho. A 33 kilómetros de la capital. Correos: cartería, recibe giro postal hasta 50 pesetas. Fiestas principales, el primer domingo de Octubre, en honor de la Virgen del Rosario y la Santa Cruz.

ARTANA.—Partido judicial de Nules. Diócesis de Tortosa. 2.695 habitantes de hecho, 2.758 de derecho. A 30 kilómetros de la capital. Correos: estafeta de segunda clase, recibe giro postal hasta 1.000 pesetas. Teléfono municipal. Fiestas, el 24 de Julio a Santa Cristina, en la ermita de su nombre, y el domingo después de Resurrección, al Santísimo Cristo del Calvario. Ferias, en la misma fecha primera y mismo lugar. Mercado, los viernes y domingos.

AYODAR.—Partido judicial de Lucena. Diócesis de Valencia. 875 habitantes de hecho, 943 de derecho. A 32 kilómetros de la capital. Correos: cartería, recibe giro postal hasta 250 pesetas. Teléfono municipal. Fiestas, el día de San Vicente Ferrer, Patrón del pueblo, y el día de los Reyes Magos.

AZUEBAR.—Partido judicial de Segorbe. Diócesis de Segorbe. 788 habitantes de hecho, 799 de derecho. A 42 kilómetros de la capital. Correos: cartería, recibe giro postal hasta 50 pesetas. Teléfono interurbano municipal. Fiestas, el 21 de Septiembre, a San Mateo.

BALLESTAR.—Partido judicial de Morella. Diócesis de Tortosa. 320 habitantes de hecho, 412 de derecho. A 89 kilómetros de la capital. Correos: peatonía. Fiestas, El 6 y 7 de Agosto, al Salvador.

BARRACAS.—Partido judicial de Viver. Diócesis de Segor-

be, 518 habitantes de hecho, 548 de derecho. A 72 kilómetros de la capital. Correos: cartería, recibe giro postal hasta 250 pesetas. Teléfono municipal. Fiestas, el 16 de Agosto, a San Roque, el 29 de Junio, a San Pedro, y el 22 de Junio, a Santa Bárbara.

BECHI.—Partido judicial de Nules. Diócesis de Teruel, 2.032 habitantes de hecho, 2.120 de derecho. A 14 kilómetros de la capital. Estación ferrocarril tranvía. Correos: cartería, recibe giro postal hasta 250 pesetas. Teléfono municipal urbano e interurbano. Fiestas, el último domingo de Septiembre, al Santísimo Cristo de la Piedad.

BEGIS.—Partido judicial de Viver. Diócesis de Segorbe. 1.238 habitantes de hecho, 1.270 de derecho. A 74 kilómetros de la capital. Correos: cartería, recibe giros postales hasta 250 pesetas. Teléfono municipal. Fiestas, a la Virgen de Loreto, San Blas y Virgen de los Desamparados.

BEL.—Partido judicial de Morella. Diócesis de Tortosa. 144 habitantes de hecho, 171 de derecho. A 93 kilómetros de la capital. Correos: peatonía. Fiestas, el 25 de Julio, al Patrono el Apóstol Santiago.

BENAFER.—Partido judicial de Viver. Diócesis de Segorbe. 373 habitantes de hecho, 365 de derecho. A 60 kilómetros de la capital. Estación de ferrocarril. Correos: cartería, recibe giro postal hasta 250 pesetas. Fiesta, el 6 de Agosto, a la Transfiguración del Señor.

BENAFIGOS.—Partido judicial de Albocácer. Diócesis de Tortosa. 936 habitantes de hecho, 985 de derecho. A 40 kilómetros de la capital. Correos: peatonía. Fiestas, a San Juan Bautista.

BENASAL.—Partido judicial de Albocácer. Diócesis de Tortosa. 2.525 habitantes de hecho, 2.710 de derecho. A 76 kilómetros de la capital. Correos: cartería, recibe giros postales hasta 250 pesetas. Telégrafo limitado. Fiestas, a San Cristóbal y San Roque, del 28 de Agosto al 3 de Septiembre. Mercado, los jueves.

BENICARLO.—Partido judicial de Vinaroz. Diócesis de Tortosa. 7.012 habitantes de hecho, 7.113 de derecho. A 71 kilómetros de la capital. Estación de ferrocarril Norte. Correos: estafeta recibe giro postal hasta 1.000 pesetas. Telégrafo limitado. Teléfono urbano e interurbano. Fiestas, del 22 al 28 de Agosto, a San Bartolomé y Santos Abdón y Senén. Feria, en San Gregorio, el 9 de Mayo. Mercado, diario.

Coma usted muchas naranjas

BENICASIM.—Partido judicial de Castellón. Diócesis de Tortosa. 1.568 habitantes de hecho, 1.544 de derecho. A 13 kilómetros de la capital. Estación de ferrocarril Norte. Correos: estafeta recibe giros postales hasta 1.000 pesetas. Telégrafo limitado. Teléfono urbano e interurbano. Fiestas, el 17 de Enero, a San Antonio Abad, con varios días de festejos religioso-cívicos. Mercado los domingos.

BENLLOCH.—Partido judicial de Albuócer. Diócesis de Tortosa. 1.661 habitantes de hecho. 1.735 de derecho. A 30 kilómetros de la capital. Correos: cartería, recibe giros postales hasta 250 pesetas. Fiestas, el 15 de Agosto, a la Asunción de la Virgen.

BOJAR.—Partido judicial de Morella. Diócesis de Tortosa. 361 habitantes de hecho, 559 de derecho. A 96 kilómetros de la capital. Correos: peatonía. Fiestas, el 11, 12 y 13 de Junio, a San Bernabé.

BORRIOL.—Partido judicial de Castellón. Diócesis de Tortosa. 3.019 habitantes de hecho, 3.333 de derecho. A 9 kilómetros de la capital. Correos: cartería, recibe giros postales hasta 250 pesetas. Teléfono municipal. Fiestas, el 24 de Agosto, a San Bartolomé. Ferias, del 22 al 25 de Noviembre, muy importante. Mercado, domingo.

BURRIANA.—Partido judicial de Nules. Diócesis de Tortosa. 13.895 habitantes de hecho, 15.107 de derecho. A 10 kilómetros de la capital. Estación de ferrocarril Norte y tranvía. Correos: estafeta, recibe giros postales hasta 1.000 pesetas. Telégrafo completo. Teléfono urbano e interurbano. Fiestas, los primeros días de Febrero, a San Blas, y del 7 al 15 de Septiembre, a la Virgen de la Misericordia, Patronos de la ciudad. Ferias, durante las fiestas de San Blas. Mercados, diario, y extraordinario los martes.

CABANES.—Partido judicial de Castellón. Diócesis de Tortosa. 3.653 habitantes de hecho, 3.824 de derecho. A 26 kilómetros de la capital. Estación del Norte. Correos: cartería, recibe giro postal hasta 250 pesetas. Teléfono municipal. Fiestas, el 29 de Agosto, Degollación de San Juan, y el primer domingo de Mayo, la Virgen del Buen Suceso. Ferias, el 30 de Noviembre, y 1, 2 y 3 de Diciembre, y el segundo día de Cuaresma y dos días sucesivos, en las que se efectúan muchas y muy importantes transacciones. Mercado, domingos.

Encargue siempre sus impresos a **IMPRESA MAS**

CALIG.—Partido judicial de Vinaroz. Diócesis de Tortosa. 2.827 habitantes de hecho, 3.357 de derecho. A 80 kilómetros de la capital. Correos: cartería, recibe giros postales hasta 250 pesetas. Teléfono municipal. Fiestas, el 10, 11 y 12 de Agosto, a San Lorenzo. Feria, en el Socorro, el 6 de Septiembre. Mercado, los martes.

CAMPOS DE ARENOSO.—Partido judicial de Viver. Diócesis de Valencia. 542 habitantes de hecho, 733 de derecho. A 61 kilómetros de la capital. Correos: cartería, recibe giros postales hasta 50 pesetas. Teléfono municipal. Fiestas, el 29 de Junio, a San Pedro, y el 29 de Septiembre a San Miguel.

CANET LO ROIG.—Partido judicial de San Mateo. Diócesis de Tortosa. 2.277 habitantes de hecho, 2.355 de derecho. A 62 kilómetros de la capital. Correos: cartería, recibe giros postales hasta 250 pesetas. Fiestas, el 7 y 8 de Mayo, y el 29 de Septiembre, a San Miguel.

CASTELL DE CABRES.—Partido judicial de Morella. Diócesis de Tortosa. 406 habitantes de hecho, 452 de derecho. A 87 kilómetros de la capital. Correos: peatonía. Fiestas, el 18 de Agosto, a San Lorenzo.

CASTELLFORT.—Partido judicial de Morella. Diócesis de Tortosa. 1.083 habitantes de hecho, 1.235 de derecho. A 72 kilómetros de la capital. Correos: cartería, recibe giros postales hasta 250 pesetas. Fiestas, el 15 y 16 de Agosto, a San Roque. Feria, el 8 de Septiembre, en la Virgen de la Fuente, coincidiendo con la romería.

CASTELNOVO.—Partido judicial de Segorbe. Diócesis de Segorbe. 1.126 habitantes de hecho, 1.218 de derecho. A 50 kilómetros de la capital. Estación ferrocarril. Correos: cartería, recibe giros postales hasta 250 pesetas. Teléfono urbano e interurbano. Fiestas, en Agosto, al Santísimo Cristo.

CASTELLON DE LA PLANA.—Partido judicial de Castellón. Diócesis de Tortosa. 37.537 habitantes de hecho, 38.337 de derecho. Estación de ferrocarril Norte y tranvía. Correos: estafeta, recibe giros postales hasta 1.000 pesetas. Teléfono permanente. Teléfono urbano e interurbano.

CASTILLO DE VILLAMALEFA.—Partido judicial de Lucena. Diócesis de Valencia. 1.309 habitantes de hecho, 1.324 de derecho. A 44 kilómetros de la capital. Correos: cartería, recibe

**Pedid frutas por todos los
sitios de España**

giros postales hasta 250 pesetas. Teléfono municipal. Fiestas, Tercer domingo de Septiembre y dos días siguientes a la Virgen del Pilar, Santo Cristo y San Roque. Feria, primer domingo de Mayo, al Rosario.

CATI.—Partido judicial de Albocácer. Diócesis de Tortosa 2.022 habitantes de hecho, 2.398 de derecho. A 72 kilómetros de la capital. Correos: cartería, recibe giros postales hasta 250 pesetas. Fiestas, el 26 de Julio a Santa Ana, duran dos días, y son cívico-religiosas.

CAUDIEL.—Partido judicial de Viver. Diócesis de Segorbe 1.588 habitantes de hecho, 1.653 de derecho. A 60 kilómetros de la capital. Estación ferrocarril. Correos: estafeta, recibe giros postales hasta 1.000 pesetas. Teléfono municipal. Fiestas, el cuarto domingo de Septiembre, a Nuestra Señora del Niño Perdido. Feria, el cuarto domingo de Septiembre, coincidiendo por las fiestas. Mercado, los lunes.

CERVERA DEL MAESTRE.—Partido judicial de San Mateo Diócesis de Tortosa; 2.386 habitantes de hecho, 2.603 de derecho A 60 kilómetros de la capital. Correos: cartería, recibe giros postales hasta 250 pesetas. Teléfono municipal. Fiestas, el 20 de Enero, a San Sebastián, duran dos días y son cívico-religiosas.

CINCTORRES.—Partido judicial de Morella. Diócesis de Tortosa; 1.566 habitantes de hecho, 1.665 de derecho. A 86 kilómetros de la capital. Correos: cartería, recibe giros postales hasta 250 pesetas. Fiestas, el tercer domingo de Septiembre, a la Virgen de Gracia.

CIRAT.—Partido judicial de Viver. Diócesis de Valencia; 1.504 habitantes de hecho, 1.622 de derecho. A 51 kilómetros de la capital. Correos: cartería, recibe giros postales hasta 250 pesetas. Teléfono municipal. Fiestas, el 20 de Agosto, a San Bernardo.

CORACHAR.—Partido judicial de Morella, Diócesis de Tortosa; 150 habitantes de hecho, 219 de derecho. A 100 kilómetros de la capital. Correos: peatonía. Fiesta, el 25 de Julio a San Jaime.

CORTES DE ARENOSO.—Partido judicial de Lucena. Diócesis de Valencia; 1.526 habitantes de hecho, 1.598 de derecho. A 78 kilómetros de la capital. Correos: cartería, recibe giros

Comprad preferentemente en los establecimientos que se anuncian en este «Guía», recomendables por su seriedad acreditada.

postales hasta 250 pesetas. Teléfono municipal. Fiesta, el 15 de Agosto, a la Titular.

CORTUR.—Partido judicial de Lucena. Diócesis de Tortosa; 912 habitantes de hecho, 1.009 de derecho. A 29 kilómetros de la capital. Correos: cartería, recibe giros postales hasta 250 pesetas. Fiestas, el 29 de Abril, al Patrono San José, Almas del Purgatorio, y el 15 y 16 de Agosto a la Asunción de la Virgen y al Santo Cristo del Calvario.

CUEVAS DE VINROMA.—Partido judicial de Alcocácer. Diócesis de Tortosa; 4.090 habitantes de hecho, 5.029 de derecho. A 58 kilómetros de la capital. Correos: cartería, recibe giros postales hasta 250 pesetas. Telégrafo limitado. Fiestas, el 15 de Agosto, a la Asunción de la Virgen; ferias, el 26, 27 y 28 de Noviembre, por San Andrés, y 1 de Julio, por San Pedro, muy concurridas de ganados; mercados, los lunes.

CULLA.—Partido judicial de Alcocácer. Diócesis de Tortosa. 2.774 habitantes de hecho, 2.904 de derecho. A 50 kilómetros de la capital. Correos: peatonía; Fiesta, el 29 de Abril, a San Pedro Mártir.

CHERT.—Partido judicial de San Mateo. Diócesis de Tortosa. 2.583 habitantes de hecho, 2.612 de derecho. A 72 kilómetros de la capital. Correos: cartería, recibe giros postales hasta 250 pesetas. Fiestas, el 15 de Agosto, a su Patrona.

CHILCHES.—Partido judicial de Nules. Diócesis de Tortosa. 1.103 habitantes de hecho, 1.158 de derecho. A 27 kilómetros de la capital. Estación de ferrocarril Norte. Correos: cartería, recibe giros postales hasta 250 pesetas. Teléfono urbano e interurbano. Fiestas, el cuarto domingo de Octubre, al Santo Cristo de la Junquera.

CHIVA DE MORELLA.—Partido judicial de Morella. Diócesis de Tortosa; 533 habitantes de hecho, 597 de derecho. A 96 kilómetros de la capital. Correos: peatonía. Fiestas, el segundo domingo de Octubre, a San Jacinto y Virgen del Rosario.

CHODOS.—Partido judicial de Lucena. Diócesis de Tortosa. 1.011 habitantes de hecho, 1.125 de derecho. A 58 kilómetros de la capital. Correos: cartería. Fiestas, el segundo lunes de Septiembre, en la ermita de San Cristóbal.

CHOVAR.—Partido judicial de Segorbe. Diócesis de Segorbe; 687 habitantes de hecho, 697 de derecho. A 38 kilómetros de la capital. Correos: peatonía, Teléfono municipal, Fiestas, el primer domingo de Mayo; mercado, los martes

El mejor postre: NARANJAS

EL TORO.—Partido judicial de Viver. Diócesis de Segorbe; 1.181 habitantes de hecho, 1.340 de derecho. A 80 kilómetros de la capital. Correos: cartería, recibe giros postales hasta 50 pesetas. Fiestas y romería, a San Roque el 16 de Agosto, y en su ermita.

ESLIDA.—Partido judicial de Nules. Diócesis de Tortosa; 1.440 habitantes de hecho, 1.456 de derecho. A 35 kilómetros de la capital. Correos: cartería, recibe giros postales hasta 250 pesetas. Teléfono municipal. Fiestas, el 11 de Abril a su Patrón San León el Magno, y el último domingo de Agosto, mercado, los viernes.

ESPADILLA.—Partido judicial de Lucena. Diócesis de Valencia; 292 habitantes de hecho, 297 de derecho. A 36 kilómetros de la capital. Correos: cartería, recibe giros postales hasta 50 pesetas.

FANZARA.—Partido judicial de Lucena. Diócesis de Tortosa; 689 habitantes de hecho, 801 de derecho. A 24 kilómetros de la capital. Correos: cartería, recibe giros postales hasta 250 pesetas. Fiestas, al Santo Sepulcro en Octubre, y días que anticipadamente acuerda el Municipio.

FIGUEROLES.—Partido judicial de Lucena, Diócesis de Tortosa; 633 habitantes de hecho, 649 de derecho. A 24 kilómetros de la capital. Correos: cartería, recibe giros postales hasta 250 pesetas. Fiestas, del 21 al 23 de Septiembre a sus Santos Patronos y en Pascua de Pentecostés, al Cristo del Calvario.

FORCALL.—Partido judicial de Morella. Diócesis de Tortosa; 1.782 habitantes de hecho, 1.931 de derecho. A 128 kilómetros de la capital. Correos: estafeta, recibe giros postales hasta 1.000 pesetas. Teléfono municipal. Fiestas, el 17 de Enero a San Antonio Abad y el domingo después del 7 de Septiembre, a San Víctor; ferias, de San Marcos, el domingo después del 25 de Abril; mercados, los jueves y domingos.

FREDES.—Partido judicial de Morella. Diócesis de Tortosa 76 habitantes de hecho, 155 de derecho. A 105 kilómetros de la capital. Correos: peatonía, Fiestas, a los Patronos el 30 de Junio.

FUENTE LA REINA.—Partido judicial de Viver, Diócesis de Segorbe; 423 habitantes de hecho, 501 de derecho. A 60 kilómetros de la capital. Correos: cartería, recibe giros postales hasta 50 pesetas. Fiestas, el primer domingo de Octubre a su Patrona.

FUENTES DE AYODAR.—Partido judicial de Lucena. Dio-

Eruta hija del Sol, fuente de salud

cesis de Valencia; 328 habitantes de hecho, 397 de derecho. A 32 kilómetros de la capital. Correos: cartería, recibe giros postales hasta 50 pesetas. Fiestas, el 16 de Agosto a San Roque y 3 de Febrero a San Blas.

GAIBIEL.—Partido judicial de Viver. Diócesis de Segorbe; 1.060 habitantes de hecho, 1.200 de derecho. A 59 kilómetros de la capital. Estacion ferrocarril. Correos: cartería, recibe giros postales hasta 250 pesetas. Fiestas, al Patrono el 29 de Junio, y el tercer domingo de Septiembre, al Santísimo Cristo de la Sed; mercado, los martes.

GATOVA.—Partido judicial de Segorbe. Diócesis de Valencia; 1.286 habitantes de hecho, 1.395 de derecho. A 60 kilómetros de la capital. Estacion ferrocarril. Correos: cartería, recibe giros postales hasta 250 pesetas. Fiestas, los días 23 al 25 de Septiembre, a Nuestra Señora de las Mercedes; mercado, los miércoles.

GELDO.—Partido judicial de Segorbe. Diócesis de Segorbe; 844 habitantes de hecho, 865 de derecho. A 48 kilómetros de la capital. Estacion ferrocarril. Correos: cartería, recibe giros postales hasta 250 pesetas. Teléfono interurbano. Fiestas, el 1 de Septiembre, a San Gil.

HERBÉS.—Partido judicial de Morella. Diócesis de Tortosa; 641 habitantes. A 139 kilómetros de la capital. Correos, peatonía. Fiestas del 24 al 26 de Agosto a San Bartolomé.

HIGUERAS.—Partido judicial de Viver. Diócesis de Segorbe; 289 habitantes de hecho, 297 de derecho. A 50 kilómetros de la capital, Estacion de ferrocarril. Correos: cartería, recibe giros postales hasta 250 pesetas; Fiestas, el 8 de Diciembre a la Purísima Concepcion

JERICA.—Partido judicial de Viver, Diócesis de Segorbe; 2.980 habitantes de hecho, 3.265 de derecho. A 58 kilómetros de la capital, Estacion ferrocarril, Correos: cartería, recibe giros postales hasta 250 pesetas, Telégrafo limitado, Teléfono urbano e interurbano, Fiestas, el 5 de Febrero a Santa Agueda, el tercer domingo de Julio, la originalísima fiesta de la Fuente, y el tercer domingo de Septiembre a la Divina Pastora con escogido programa; Feria, el segundo día de Pascua de Pentecostés, de

En cualquier población de la provincia que se encuentre y necesite algo de Castellón, pida este

«Guía» en los Ayuntamientos y Sociedades

gran importancia por la concurrencia y las operaciones que se realizan; Data de 1418; Mercado, los viernes.

LA JANA.—Partido judicial de San Mateo. Diócesis de Tortosa. 1.992 habitantes de hecho, 2.087 de derecho. A 66 kilómetros de la capital. Correos: cartería, recibe giros postales hasta 250 pesetas. Fiestas, el 24 de Agosto a San Bartolomé; feria, el 28, 29 y 30 de Octubre, de gran importancia por su concurrencia de ganados de todas clases y los muchos ajustes que se realizan.

LA LLOSA.—Partido judicial de Nules. Diócesis de Tortosa; 329 habitantes de hecho, 355 de derecho. A 27 kilómetros de la capital. Correos: peatonía. Teléfono urbano e interurbano. Fiestas, ocho días a San Felipe Neri, desde el primer domingo de Octubre.

LA MATA.—Partido judicial de Morella. Diócesis de Tortosa; 611 habitantes de hecho, 662 de derecho. A 84 kilómetros de la capital. Correos: cartería, recibe giros postales hasta 250 pesetas. Fiestas, el 21 de Enero a San Antonio, el 30 de Julio a los Patronos Abdon y Senén, y el 1 de Septiembre al Santo Angel y a San Fermín.

LUCENA DEL CID.—Partido judicial de Lucena. Diócesis de Tortosa: 4.251 habitantes de hecho, 4.416 de derecho. A 33 kilómetros de la capital. Correos: estafeta, recibe giros postales hasta 1.000 pesetas. Telégrafo limitado. Fiestas, a San Miguel del 27 al 30 de Septiembre; feria, el domingo de la Trinidad. Dura tres días y es de bastante importancia; mercado, los domingos.

LUDIENTE.—Partido judicial de Lucena. Diócesis de Valencia; 1.134 habitantes de hecho, 1.224 de derecho. A 44 kilómetros de la capital; Correos: cartería, recibe giros postales hasta 50 pesetas. Fiestas y romería, el 12 de Octubre a la Virgen del Pilar.

MATET.—Partido judicial de Segorbe. Diócesis de Segorbe; 588 habitantes de hecho, 644 de derecho. A 48 kilómetros de la capital. Estación de ferrocarril. Correos: cartería, recibe giros postales hasta 50 pesetas. Fiestas, a San Juan, el día de la Degollación 24 de Junio, y el primer domingo de Octubre a la Virgen del Rosario.

MONCOFAR.—Partido judicial de Nules. Diócesis de Tortosa; 2.236 habitantes de hecho, 2.295 de derecho. A 24 kilómetros de la capital. Estación de ferrocarril Norte. Correos: carte-

Comprad con preferencia artículos de la provincia

ría, recibe giros postales hasta 250 pesetas. Teléfono municipal. Fiestas, a Santa María Magdalena el 22 de Julio.

MONTAN.—Partido judicial de Viver. Diócesis de Segorbe. 1.004 habitantes de hecho, 1.104 de derecho. A 52 kilómetros de la capital. Estación ferrocarril. Correos: cartería; recibe giros postales hasta 250 pesetas. Teléfono municipal. Ferias, el último domingo de Septiembre desde 1700, mercado, los martes.

MONTANEJOS.—Partido judicial de Viver. Diócesis de Segorbe; 808 habitantes de hecho, 934 de derecho. A 51 kilómetros de la capital. Estación ferrocarril. Correos: cartería, recibe giros postales hasta 250 pesetas. Teléfono municipal. Fiestas, el 25 de Julio, a San Jaime.

MORELLA.—Partido judicial de Morella. Diócesis de Tortosa; 6.044 habitantes de hecho, 6.176 de derecho. A 84 kilómetros de la capital. Correos: estafeta, recibe giros postales hasta 1.000 pesetas. Telégrafo limitado. Teléfono urbano e interurbano. Fiestas, todos los años el 7 de Enero a San Julián Martir, el día del Santísimo Corpus Christi, muy brillantísima y original, y populares, con ocasión de las ferias cada seis años, fiestas solemnísimas, pintorescas y espléndidas sobre toda ponderación, a la Patrona, la Virgen de Vallivana, que es llevada a la población desde el ermitorio. Ferias, de ganados, desde 1246, el tercer sábado de Septiembre y ocho días siguientes. Es importantísimo y a ella acuden ganados y compradores de las provincias de Tarragona, Teruel y Castellón, realizándose muchas transacciones y muy ventajosas. Mercados, los domingos, desde 1244, y además, los jueves, desde 1712.

NAVAJAS.—Partido judicial de Segorbe. Diócesis de Segorbe; 845 habitantes de hecho, 964 de derecho. A 56 kilómetros de la capital. Estación de ferrocarril. Correos: cartería, recibe giros postales hasta 250 pesetas. Teléfono municipal. Fiestas, el tercer domingo de Septiembre a la Virgen de la Luz; mercado, los lunes.

NULES.—Partido judicial de Nules. Diócesis de Tortosa; 5.874 habitantes de hecho, 5.979 de derecho. A 18 kilómetros de la capital. Estación de ferrocarril Norte. Correos: estafeta, recibe giros postales hasta 1.000 ptas. Telégrafo completo. Teléfono urbano e interurbano. Fiestas, el 24 de Agosto, a San Bartolomé y el segundo domingo de Octubre a la Virgen de la Soledad, y constan de escogido programa de seis días en cada fecha, que atrae muchos forasteros; mercado, los viernes.

OLOCAU DEL REY.—Partido judicial de Morella. Diócesis

Coma usted muchas naranjas

de Zaragoza; 473 habitantes de hecho, 501 de derecho. A 90 kilómetros de la capital. Correos: cartería, recibe giros postales hasta 250 pesetas. Fiestas, el 3 de Febrero a San Blas, y el 24 de Junio, en San Marcos, a San Juan; feria, en 25 de Abril y en 24 de Junio.

ONDA.—Partido judicial de Nules. Diócesis de Tortosa; 6.631 habitantes de hecho, 7.193 de derecho. A 20 kilómetros de la capital. Estacion de ferrocarril tranvía. Correos: estafeta, recibe giros postales hasta 1.000 ptas. Telégrafo limitado. Teléfono urbano e interurbano. Ferias y fiestas, del 18 al 26 de Octubre a la Virgen de la Esperanza; mercado, los juéves.

OROPESA.—Partido judicial de Castellon. Diócesis de Tortosa; 914 habitantes de hecho, 999 de derecho. A 18 kilómetros de la capital. Estacion ferrocarril Norte. Correos: cartería, recibe giros postales hasta 250 ptas. Teléfono urbano e interurbano. Fiestas, el 25 de Julio, a San Jaime, y el 8 de Octubre, a la Virgen de la Paciencia.

ORTELLS.—Partido judicial de Morella. Diócesis de Tortosa; 447 habitantes de hecho, 537 de derecho. A 90 kilómetros de la capital. Correos: cartería, recibe giros postales hasta 250 ptas. Fiestas, a San Blas.

PALANQUES.—Partido judicial de Morella. Diócesis de Tortosa; 248 habitantes de hecho, 293 de derecho. A 130 kilómetros de la capital. Correos: cartería, recibe giros postales hasta 250 pesetas. Fiestas, el 27 y 28 de Septiembre, a los Santos Cosme, Damián, Abdon y Senén.

PAVIAS.—Partido judicial de Viver. Diócesis de Segorbe; 264 habitantes de hecho, 270 de derecho. A 45 kilómetros de la capital. Correos: cartería, recibe giros postales hasta 250 ptas. Fiestas, a San Isidro, el 15 de Mayo.

PEÑISCOLA.—Partido judicial de Vinaroz. Diócesis de Tortosa. 2.975 habitantes de hecho, 3.102 de derecho. A 65 kilómetros de la capital. Estacion del Norte. Correos: cartería, recibe giros postales hasta 250 ptas. Teléfono municipal. Fiestas, el 16 de Agosto, a San Roque, y el 8 y 9 de Septiembre, a la Virgen de la Ermitana.

PINA DE MONTALGRAO.—Partido judicial de Viver. Diócesis de Segorbe; 565 habitantes de hecho, 630 de derecho. A 80 kilómetros de la capital. Estacion ferrocarril. Correos: cartería, recibe giros postales hasta 50 ptas. Teléfono municipal. Fiestas y ferias, lunes y martes de Pascua de Pentecostés.

Encargue siempre sus impresos a IMPRENTA MAS

PORTELL DE MORELLA.—Partido judicial de Morella. Diócesis de Tortosa; 920 habitantes de hecho, 1.048 de derecho. A 84 kilómetros de la capital. Correos: cartería, recibe giros postales hasta 50 ptas. Fiestas, a Nuestra Señora de la O, el 18 de Diciembre; a San Antonio Abad, el 17 de Enero, y el 25 de Septiembre.

PUEBLA DE ARENOSO.—Partido judicial de Viver. Diócesis de Valencia; 1.711 habitantes de hecho, 2.002 de derecho. A 74 kilómetros de la capital. Estación ferrocarril. Correos: cartería, recibe giros postales hasta 50 ptas. Teléfono municipal.

PUEBLA DE BENIFASAR.—Partido judicial de Morella. Diócesis de Tortosa; 670 habitantes de hecho, 761 de derecho. A 91 kilómetros de la capital. Correos: peatonía. Fiestas, el 29 de Junio a San Pedro.

PUEBLA TORNESA.—Partido judicial de Castellón. Diócesis de Tortosa; 910 habitantes de hecho, 1.043 de derecho. A 19 kilómetros de la capital. Correos: cartería, recibe giros postales hasta 250 pesetas. Teléfono municipal. Fiestas, a San Mignel, el 29 de Septiembre y a la Asunción el 15 de Agosto.

RIBESALBES.—Partido judicial de Lucena. Diócesis de Tortosa; 936 habitantes de hecho, 1.019 de derecho. A 15 kilómetros de la capital. Correos: cartería, recibe giros postales hasta 250 pesetas. Teléfono municipal. Fiestas, el primer domingo de Octubre a la Virgen del Rosario y al Santísimo Cristo. Feria de ganado caballar (militar), el 1 de Julio.

ROSELL.—Partido judicial de Vinaroz. Diócesis de Tortosa 2.147 habitantes de hecho, 2.218 de derecho. A 85 kilómetros de la capital. Correos: cartería, recibe giros postales hasta 250 pesetas. Fiestas y ferias, el 18, 19 y 20 de Marzo, a San José.

SACAÑET-CANALES.—Partido judicial de Viver. Diócesis de Segorbe, 421 habitantes de hecho, 441 de derecho. A 71 kilómetros de la capital. Estación ferrocarril. Correos, cartería. Fiestas, el 15 de Mayo, a San Isidro; el 25 de Julio, a Santiago, y el 16 de Agosto, a San Roque.

SALSADELLA.—Partido judicial de San Mateo. Diócesis de Tortosa; 1.645 habitantes de hecho, 1.651 de derecho. A 54 kilómetros de la capital. Correos: cartería, recibe giros postales hasta 250 pesetas. Fiestas, del 2 al 6 de Febrero, a San Blas.

SAN JORGE.—Partido judicial de Vinaroz. Diócesis de Tortosa. 1.309 habitantes de hecho, 1.431 de derecho. A 90 kilóme-

**Pedid frutas por todos los
sitios de España**

tros de la capital. Correos: cartería, recibe giros postales hasta 250 pesetas. Fiestas, el 23 de Abril, a San Jorge.

SAN MATEO.—Partido judicial de San Mateo. Diócesis de Tortosa. 3.638 habitantes de hecho, 4.040 de derecho. A 60 kilómetros de la capital. Correos: estafeta, recibe giros postales hasta 1.000 pesetas. Telégrafo limitado. Fiestas, en Septiembre, al Titular, que duran ocho días; mercado, los lunes.

SAN RAFAEL DEL RIO.—A 85 kilómetros de la capital. Correos: cartería, recibe giros postales hasta 250 pesetas.

SARRATELLA.—Partido judicial de Alboacér. Diócesis de Tortosa. 570 habitantes de hecho, 655 de derecho. A 41 kilómetros de la capital. Correos: cartería, recibe giros postales hasta 250 pesetas. Fiestas, al Titular San Miguel, el 29 de Septiembre.

SANTA MAGDALENA DE PULPIS.—Partido judicial de Vinaroz. Diócesis de Tortosa. 1.397 habitantes de hecho, 1.593 de derecho. A 59 kilómetros de la capital. Estación ferrocarril Norte. Correos: cartería, recibe giros postales hasta 250 pesetas. Teléfono urbano e interurbano. Fiestas, el 22 de Julio, a Santa María Magdalena.

SEGORBE.—Partido judicial de Segorbe. Diócesis de Segorbe. 6.555 habitantes de hecho, 6.748 de derecho. A 50 kilómetros de la capital. Estación ferrocarril. Correos: estafeta, recibe giros postales hasta 1.000 pesetas. Telégrafo completo. Teléfono urbano e interurbano. Ferias, una semana antes del Corpus y del 8 al 12 de Diciembre, a la Inmaculada Concepción. Fiestas del 8 al 15 Septiembre, dedicadas a Nuestra Señora de la Esperanza. Mercado extraordinario, los jueves.

SIERRA ENGARCERAN.—Partido judicial de Alboacér. Diócesis de Tortosa. 2.603 habitantes de hecho, 2.830 de dere-

CAFES ni mejores ni peores, no se fabrican. Cafés seleccionados y sin mezclas que suelen aumentar el margen de ganancia.

Coloniales Castellón

Calle Colón, 57

CASTELLON

cho. A 43 kilómetros de la capital. Correos: peatonía. Fiestas, 24 de Agosto, a San Bartolomé. Ferias, el 3 de Mayo, Exaltación de la Santísima Cruz, en el poblado, y el segundo domingo del mismo mes, en el caserío de los Ibarzos.

SONEJA.—Partido judicial de Segorbe. Diócesis de Segorbe. 1.713 habitantes de hecho, 1.797 de derecho. A 54 kilómetros de la capital. Estación ferrocarril. Correos: cartería, recibe giros hasta 250 pesetas. Fiestas, el 28 y 29 de Septiembre, al Santo Cristo de la Sangre y a San Miguel Arcángel. Mercado, los viernes.

SOT DE FERRER.—Partido judicial de Segorbe. Diócesis de Segorbe. 774 habitantes de hecho, 845 de derecho. A 50 kilómetros de la capital. Estación ferrocarril. Correos: cartería, recibe giros postales hasta 50 pesetas. Teléfono municipal. Fiestas, el 13 de Junio, a San Antonio de Pádua.

SUERAS.—Partido judicial de Lucena. Diócesis de Tortosa. 1.191 habitantes de hecho, 1.350 de derecho. A 28 kilómetros de la capital. Correos: cartería, recibe giros postales hasta 250 pesetas. Teléfono municipal. Fiestas, el 3 de Febrero, a San Blas, y el cuarto domingo de Octubre, al Santísimo Cristo de la Clemencia.

TALES.—Partido judicial de Nules. Diócesis de Tortosa. 1.052 habitantes de hecho, 1.142 de derecho. A 25 kilómetros de la capital. Correos: peatonía. Teléfono municipal. Fiestas, el 29 de Agosto, a San Juan, y el primer domingo de Noviembre.

TERESA.—Partido judicial de Viver. Diócesis de Segorbe. 1.015 habitantes de hecho, 1.052 de derecho. A 66 kilómetros de la capital. Estación ferrocarril. Correos: cartería, recibe giros postales hasta 250 pesetas. Teléfono municipal. Fiestas, en Corpus Christi y a San Isidro, Santa Teresa, San Roque, San Antonio y Santos Abdón y Senén.

TIRIG.—Partido judicial de Albocácer. Diócesis de Tortosa. 1.406 habitantes de hecho, 1.471 de derecho. A 54 kilómetros de la capital. Correos: cartería, recibe giros postales hasta 250 pesetas. Fiestas, el 22 de Mayo (tres días), a Santa Quiteria, y el primer domingo de Septiembre (tres días), al Socorro.

TODOLELLA.—Partido judicial de Morella. Diócesis de Tortosa. 683 habitantes de hecho, 723 de derecho. A 80 kilómetros

Comprad preferentemente en los establecimientos
que se anuncian en este «Guía», recomendables
por su seriedad acreditada.

de la capital. Correos: cartería, recibe giros postales hasta 250 pesetas. Fiestas, el 24 de Agosto, a San Bartolomé.

TOGA.—Partido judicial de Lucena. Diócesis de Valencia. 342 habitantes de hecho, 341 de derecho. A 32 kilómetros de la capital. Correos: peatonía.

TORÁS.—Partido judicial de Viver. Diócesis de Segorbe. 686 habitantes de hecho, 712 de derecho. A 72 kilómetros de la capital. Estación ferrocarril. Correos: cartería, recibe giros postales hasta 50 pesetas. Teléfono municipal. Fiestas, el 22 de Mayo, a la Patrona.

TORRALBA DEL PINAR.—Partido judicial de Viver. Diócesis de Valencia. 296 habitantes de hecho, 306 de derecho. A 42 kilómetros de la capital. Correos: peatonía. Fiestas, a la Virgen del Rosario, el primer domingo de Septiembre, y el 4 de Diciembre a Santa Bárbara. (Duran 3 días cada una).

TORREBLANCA.—Partido judicial de Castellón. Diócesis de Tortosa. 3.424 habitantes de hecho, 3.658 de derecho. A 37 kilómetros de la capital. Estación ferrocarril Norte. Correos: estafeta de segunda clase, recibe giros postales hasta 1.000 pesetas. Telégrafo limitado. Teléfono urbano e interurbano. Fiestas, el 24 de Agosto, a San Bartolomé, de cinco días de duración, y corridas de vaquillas entre otros festejos. Feria el 5 de Julio.

TORRECHIVA.—Partido judicial de Lucena. Diócesis de Valencia. 374 habitantes de hecho, 443 de derecho. A 42 kilómetros de la capital. Correos, peatonía. Fiestas y ferias, el 17 de Enero, a San Antonio Abad, y el 15, 16 y 17 de Agosto, a la Asunción de Nuestra Señora, Virgen de los Desamparados y San Roque.

TORRE EMBESORA.—Partido judicial de Albocácer. Diócesis de Tortosa, 427 habitantes de hecho, 456 de derecho. A 51 kilómetros de la capital. Correos: peatonía. Fiestas, el 25 de Agosto, dos días, al Patrono, y el 20 de Enero, tres días, a San Sebastián.

TORRE ENDOMENECH.—Partido judicial de Albocácer. Diócesis de Tortosa. 453 habitantes de hecho, 471 de derecho. A 46 kilómetros de la capital. Correos: cartería, recibe giros postales hasta 250 pesetas. Fiestas, el 22 de Mayo, a la Patrona, y el 7 de Septiembre, a la Virgen de la Fuente.

TRAIGUERA.—Partido judicial de San Mateo. Diócesis de Tortosa. 3.021 habitantes de hecho, 3.153 de derecho. A 72 kilómetros de la capital. Correos: cartería, recibe giros postales hasta

El mejor postre: NARANJAS

250 pesetas. Fiestas, el 15 y 16 de Agosto, a Nuestra Señora de la Asunción y a San Roque, Patronos del pueblo.

USERAS.—Partido judicial de Lucena. Diócesis de Tortosa. 3.077 habitantes de hecho, 3.181 de derecho. A 27 kilómetros de la capital. Correos: cartería, recibe giros postales hasta 250 pesetas. Teléfono municipal. Fiestas, el 17 y 18 de Enero, a San Antonio y la Purísima; el 6 de Agosto, al Titular parroquial, y el 7, al Santísimo Cristo de la Agonía.

VALLAT.—Partido judicial de Lucena. Diócesis de Valencia. 82 habitantes de hecho, 143 de derecho. A 33 kilómetros de la capital. Correos: cartería, recibe giros postales hasta 250 pesetas.

VALL D'ALBA.—Partido judicial de Castellón. Diócesis de Tortosa. A 32 kilómetros de la capital. Correos: cartería, recibe giros postales hasta 250 pesetas.

VALL DE ALMONACID.—Partido judicial de Segorbe. Diócesis de Segorbe, 777 habitantes de hecho, 830 de derecho. A 42 kilómetros de la capital. Estación de ferrocarril. Correos: cartería, recibe giros postales hasta 250 pesetas. Teléfono municipal. Fiestas, el 8 de Diciembre, a la Inmaculada.

VALL DE UXO.—Partido judicial de Nules. Diócesis de Tortosa. 8.807 habitantes de hecho, 8.814 de derecho. A 26 kilómetros de la capital. Correos: estafeta, recibe giros postales hasta 1.000 pesetas. Telégrafo limitado. Teléfono urbano e interurbano. Fiestas, el lunes siguiente al de Pascua de Resurrección, en la Parroquia de la Asunción, y el segundo domingo de Octubre, a San José, en la Parroquia del Angel. Mercado, los viernes.

VALLIBONA.—Partido judicial de Morella. Diócesis de Tortosa. 1.418 habitantes de hecho, 1.619 de derecho. A 90 kilómetros de la capital. Correos: cartería, recibe giros postales hasta 250 pesetas. Fiestas, en Corpus y el primer domingo de Octubre, a los Santos Mártires.

VILLAFAMÉS.—Partido judicial de Castellón. Diócesis de Tortosa. 7.356 habitantes de hecho, 7.830 de derecho. A 24 kilómetros de la capital. Correos: cartería, recibe giros postales hasta 250 pesetas. Teléfono municipal. Fiestas, el 8, 9, 10 y 11 de Septiembre, a la Virgen, San Roque, Cristo de la Sangre y Almas, respectivamente.

VILLAFRANCA DEL CID.—Partido judicial de Morella. Diócesis de Tortosa. 3.268 habitantes de hecho, 3.392 de dere-

Eruta hija del Sol, fuente de salud

cho. A 72 kilómetros de la capital. Correos: cartería, recibe giros postales hasta 250 pesetas. Telégrafo limitado. Fiestas, el 22 de Julio, a la Magdalena, y los días 8, 9, 10 y 11 de Septiembre, a la Virgen del Losar y San Roque. Feria, el 22 de Julio.

VILLASHERMOSA DEL RIO.—Partido judicial de Lucena. Diócesis de Valencia. 2.444 habitantes de hecho, 2.482 de derecho. A 66 kilómetros de la capital. Correos: cartería, recibe giros postales hasta 250 pesetas. Fiestas y ferias, A San Antonio, el 17 de Enero, y a San Bartolomé, el 24 de Agosto.

VILLAMALUR.—Partido judicial de Viver. Diócesis de Valencia. 450 habitantes de hecho, 510 de derecho. A 50 kilómetros de la capital. Estación de ferrocarril. Correos: peatonía. Fiestas, el 2 de Mayo, a la Santa Cruz, el segundo domingo de Mayo, a la Virgen de los Desamparados, el 4 de Agosto a Santo Domingo, y el segundo domingo de Septiembre a la Virgen del Rosario.

VILLANUEVA DE ALCOLEA.—Partido judicial de Albuñol. Diócesis de Tortosa. 1.891 habitantes de hecho, 1.951 de derecho. A 33 kilómetros de la capital. Correos: cartería, recibe giros postales hasta 250 pesetas. Fiestas, el 17 de Enero, a San Antonio Abad, y en su día, a la Virgen del Rosario.

VILLANUEVA DE VIVER.—Partido judicial de Viver. Diócesis de Segorbe. 342 habitantes de hecho, 355 de derecho. A 72 kilómetros de la capital. Estación de ferrocarril. Correos: cartería, recibe giros postales hasta 50 pesetas. Fiestas, el 4 de Diciembre, a Santa Bárbara.

VILLAR DE CANES.—Partido judicial de Albuñol. Diócesis de Tortosa. 549 habitantes de hecho, 569 de derecho. A 48 kilómetros de la capital. Correos: cartería, recibe giros postales hasta 250 pesetas. Fiestas, el 10 de Agosto, a San Lorenzo. Ferias, el 10 de Agosto, coincidiendo con las fiestas, y el 3 de Febrero, a San Blas.

VILLARREAL.—Partido judicial de Castellón. Diócesis de Tortosa. 16.770 habitantes de hecho, 18.276 de derecho. A 7 kilómetros de la capital. Estación ferrocarril Norte y tranvía. Correos: estafeta, recibe giros postales hasta 1.000 pesetas. Telégrafo completo. Teléfono urbano e interurbano. Fiestas, a San Pascual, el 17 de Mayo, y a la Virgen de Gracia, el 8 de Sep-

En cualquier población de la provincia que se encuentre y necesite algo de Castellón, pida este

«Guía» en los Ayuntamientos y Sociedades

tiembre. Feria, el 17 de Mayo. Mercado, diario, y extraordinario los sábados.

VILLAVIEJA.—Partido judicial de Nules. Diócesis de Tortosa. 2.462 habitantes de hecho, 2.527 de derecho. A 19 kilómetros de la capital. Estación ferrocarril del Norte en Nules. Correos, cartería, recibe giros postales hasta 250 pesetas. Teléfono urbano e interurbano. Fiestas, a San Sebastián y San Francisco, los días 20 y 21 de Enero, y el segundo domingo de Septiembre, a la Traslación. Ferias, del 19 al 23 de Enero, coincidiendo con las fiestas. Mercado, los lunes.

VILLORES.—Partido judicial de Morella. Diócesis de Tortosa. 459 habitantes de hecho. 496 de derecho. A 90 kilómetros de la capital. Correos: cartería, recibe giros postales hasta 250 pesetas. Fiestas, a San Lucas, Evangelista; a la Degollación de San Juan y a la Virgen del Rosario.

VINARAZ.—Partido judicial de Vinaroz. Diócesis de Tortosa. 7.846 habitantes de hecho, 7.964 de derecho. A 79 kilómetros de la capital. Estación de ferrocarril Norte. Correos: estafeta, recibe giros postales hasta 1.000 pesetas. Telégrafo completo. Teléfono urbano e interurbano. Fiestas y ferias, en San Juan, el 24 de Junio, ocho días, muy brillantísimas, con corridas de toros. Mercado, diario, y extraordinario los jueves.

VISTABELLA DEL MAESTRAZGO.—Partido judicial de Lucena. Diócesis de Tortosa. 2.342 habitantes de hecho, 2.542 de derecho. A 56 kilómetros de la capital. Correos: cartería, recibe giros postales hasta 250 pesetas. Fiestas y ferias, los últimos días de Agosto.

VIVER.—Partido judicial de Viver. Diócesis de Segorbe. 2.497 habitantes de hecho, 2.959 de derecho. A 61 kilómetros de la capital. Correos: estafeta, recibe giros postales hasta 1.000 pesetas. Telégrafo limitado. Teléfono urbano e interurbano. Fiestas el viernes siguiente de San Vicente, a San Francisco de Paula, el 29 y 30 de Septiembre a San Miguel y a la Virgen de Gracia. Mercado, los sábados.

ZORITA DEL MAESTRAZGO.—Partido judicial de Morella. Diócesis de Tortosa. 1.087 habitantes de hecho, 1.242 de derecho. A 125 kilómetros de la capital. Correos: cartería, recibe giros postales hasta 250 pesetas. Fiestas, el 20 de Julio, a los Santos Abdón y Senén.

ZUCAINA.—Partido judicial de Lucena. Diócesis de Tortosa. 1.104 habitantes de hecho, 1.173 de derecho. A 47 kilómetros de la capital. Correos: cartería, recibe giros postales hasta 250 pesetas. Teléfono municipal. Fiestas y feria, 1 de Mayo, a Santa Ana.

INDICE

Al lector.....	5
Almanaque.....	6 a 14
Teléfonos urgentes.....	12
Casas de Socorro.....	13
El Año Religioso.....	16 a 20
Señales de alarma.....	20
Misas de hora fija.....	21
La ciudad de Castellón.....	23 a 25
El Castellón soñado.....	27 a 30
Movimiento cultural.....	33 a 35
L'any artístic a Castelló.....	37 a 39
El Museo Provincial.....	42 y 43
Labor del Ayuntamiento.....	45 y 57
La obra de la Diputación.....	47
Monumentos castellonenses.....	49 a 59
Vías públicas de Castellón.....	60 a 71
Vías públicas del Grao.....	72 y 73
Colegios Electorales.....	74
CENTROS OFICIALES.—Gobierno Civil.....	77
Diputación Provincial.....	77
Ayuntamiento.....	81
Delegación de Hacienda.....	87
Aduanas.....	90
Jefatura de Industria.....	90
Mancomunidad de Municipios.....	91
Audiencia Provincial.....	92
Tribunal de lo Contencioso.....	92
Juzgados.....	94
Prisión Provincial.....	95
Batallón Ametralladoras.....	95
Caja de Recluta.....	95
Guardia Civil.....	98
Carabineros.....	98

Cuerpo de Vigilancia.....	98
Cuerpo de Seguridad.....	98
Guardias de Asalto.....	98
Teléfonos.....	99
Arrendataria de Tabacos.....	99
Monopolio de Cerillas.....	110
Normal de Maestras.....	110
Instituto.....	110
Inspección Provincial de 1. ^a Enseñanza.....	111
Escuela Elemental del Trabajo.....	114
Cuerpo de Correos.....	114
Cuerpo de Telégrafos.....	115
Instituto Provincial de Higiene.....	116
Catastro.....	116
Clero y Comunidades.....	118
Obras Públicas.....	121
Estadística.....	121
Sección Agronómica.....	121
Delegado Marítimo.....	121
Obras del Puerto.....	122
Junta Provincial de Economía.....	124
Monopolio de Petróleos.....	124
Junta Provincial del Censo.....	125
Junta Municipal del Censo.....	126
Inspección Veterinaria.....	126
Arrendataria de Contribuciones.....	126
Caja de Previsión Social.....	126
Delegación del Trabajo.....	128
Oficina Provincial de Colocación Obrera.....	128
Oficina local de Colocación Obrera.....	128
Jurados Mixtos.....	128
Cámara de Comercio.....	129
Cámara de la Propiedad Urbana.....	129
Caja de Ahorros.....	129
Sindicato de Policía Rural.....	129
Sindicato de Riegos.....	130
Comunidad de Regantes.....	130
Pantano de María Cristina.....	130
Colegio de Abogados.....	132
Colegio de Procuradores.....	133
Colegio de Médicos.....	133
Colegio Farmacéutico.....	138

Colegio de Veterinarios.....	139
Colegio de Practicantes.....	139
Registrador y Notarios.....	140
Corredores de Comercio.....	140
Gestores Administrativos.....	140
Comercio Frutero.....	142
Ordinarios.....	144
Radio Castellón.....	145
Fechas históricas.....	146
Direcciones de Sres. Diputados.....	147
Crecimiento de la Capital.....	148
En la punta Antrilles.....	149
Comercio e Industria.....	151
Itinerarios Castellón-Valencia.....	181
Castellón-Vinaroz.....	182
Castellón-Alcora.....	182
Castellón-Lucena.....	183
Castellón-Useras.....	183
Castellón-Cortes.....	184
Castellón-Vistabella.....	184
Castellón-Borriol.....	185
Castellón-San Mateo.....	185
Castellón-Eslida.....	186
Castellón-Villafranca.....	187
De Hostalet a Benasal.....	187
De Albocácer a Alcalá.....	188
Castellón-Vinaroz.....	188
Castellón-Villanueva.....	189
De Cabanes a Empalme.....	189
Castellón-Benicasim.....	189
Castellón-Benlloch.....	189
Castellón-Almazora.....	190
Castellón-Villarreal.....	190
Castellón-Burriana.....	190
Castellón-Moncófar.....	192
Castellón-Almazora-Villarreal.....	192
Castelló al Grao.....	192
Castellón-Villahermosa.....	193
Castellón-Artana.....	193
Castellón-Onda.....	193
Onda-Argelita.....	194
Onda-Ayódar.....	194

Onda-Sueras	194
Onda-Ribesalbes	195
Castellón-Vall de Uxó	195
Castellón-Viver	195
Carruajes alquiler	195
Autos con taxímetro	195
Líneas de vapores	195
Ferrocarriles {	
Valencia-Castellón-Tarragona	197
Tarragona-Castellón-Valencia	198
Línea del Tranvía	200
Correos	201
Telégrafos	205
Teléfonos	207
Reintegro de Letras	210
Reintegro de recibos	211
Servicios Cámara de Comercio	212
Direcciones de Oficinas y Centros	213
Poblaciones de constituyen la Provincia de Castellón	215 a 234

Imprenta Mas - Castellón

*Se complace en comunicar a
sus lectores y anunciantes
que ha comenzado sus tra-
bajos para ofrecerles en el
próximo año 1936*

*la Guía completa
de la provincia ::*

AGENCIA NOTARIAL Y ADMINISTRATIVA



DOMINGO GALOFRE FABREGAT

REPRESENTACIÓN DE AYUNTAMIENTOS

Pasaportes

Licencias caza MAYOR, 83

Certificados

TELÉFONO 359

Catastro

Rústica

Urbana

CASTELLÓN



MARCA REGISTRADA

EL REMEDIO MAS EFICAZ
PARA COMBATIR EL

ESTREÑIMIENTO

MALAS DIGESTIONES
GASTRALGIAS-FLATULENCIAS
INDISPOSICIONES, CÓLICOS
JAQUECAS, DEPÚRATIVO

VENTA:

Farmacias, Droguerías y Centros de Específicos

Exclusiva para España y sus posesiones:
«THE SALUS», MAURA, 15, CASTELLÓN

Exija
siempre
THE SALUS