



Cámara Oficial de Comercio
e Industria de Castellón

= Memoria =

sobre el estado de los ne-
gocios y el movimiento
comercial e industrial de
la provincia durante el

= = Año 1931 = =

CÁMARA OFICIAL DE COMERCIO E INDUSTRIA
CASTELLÓN

MEMORIA

SOBRE EL ESTADO DE LOS
NEGOCIOS Y EL MOVIMIENTO
COMERCIAL E INDUSTRIAL
DE LA PROVINCIA, CORRES-
PONDIENTE AL AÑO 1931



1932

ARTES GRÁFICAS DE J. BARBERÁ
CASTELLÓN

CAMARA DE COMERCIO E INDUSTRIAL
CASTELLON

MEMORIA

SOBRE EL ESTADO DE LOS
NEGOCIOS Y EL MOVIMIENTO
COMERCIAL E INDUSTRIAL
DE LA PROVINCIA DE CASTELLON
CORRESPONDIENTE AL AÑO 1931

9

Excmo. Sr.:

Cumpliendo lo dispuesto en el artículo 83 del vigente Reglamento de las Cámaras Oficiales de Comercio, Industria y Navegación, esta corporación tiene el honor de elevar a V. E. la Memoria correspondiente al estado de los negocios y el movimiento comercial e industrial en esta provincia durante el próximo pasado año de 1931, por si se digna conceder a este trabajo su superior aprobación.

Castellón 15 de Noviembre de 1932.

El Presidente,

Pedro Sancho

Excmo. Sr. Director General de Comercio.—Madrid.

El presente documento es un extracto de los
actos de la Junta de Gobierno de la
Compañía de Seguros de Fuego y Vida
de San Pedro de Macoris, celebrados el
día de ayer, en virtud de los cuales se
ha acordado lo siguiente: Que se
proceda a la adquisición de un terreno
situado en el barrio de San Juan,
para la construcción de un edificio
destinado a servir de oficina para
los señores directores de esta
Compañía.

En fe de lo cual, se firmó en la
ciudad de San Pedro de Macoris,
a los diez y seis días del mes de
agosto de mil noventa y cinco años.

Juan C. Rodríguez

Don Juan C. Rodríguez

RIQUEZA PROVINCIAL

- I.—Forestal.
- II.—Minera.
- III.—Hidráulica.
- IV.—Agrícola.

PROCESO PROVINCIAL

- I. - Presente
- II. - Anterior
- III. - Futuro
- IV. - Otro

I.—RIQUEZA FORESTAL

PROPIEDAD FORESTAL PÚBLICA

Montes de pertenencia del Estado o Municipios

Los montes públicos ocupan una superficie de 26.966 hectáreas.

Su producción anual es de 203.575'00 pesetas, cuya renta se obtiene por aprovechamiento de los productos siguientes:

Maderas.	899.000 metros cúbicos que producen.	160.545'00 pesetas.
Leña. . .	26.245 íd. íd. íd.	166.430'00 íd.
Pastos. .	51.550 cabezas que producen	13.131'00 íd.
Corcho .	1.900 quintales métricos producen. .	4.775'00 íd.
Otros productos (esparto, caza, etc.)		<u>1.600'00 íd.</u>
<i>Total producción de montes públicos. .</i>		<i>346.381'00 íd.</i>

PROPIEDAD FORESTAL PRIVADA

Montes de propiedad particular

Cortas autorizadas en montes regulados por las Instrucciones vigentes:

La superficie de los montes de propiedad particular en que se han autorizado por la Administración aprovechamientos de árboles ocupan en esta provincia una superficie de 105.117 hectáreas.

Su producción total es de 1.202.800'00 pesetas, cuyas rentas se han obtenido por aprovechamientos de los productos siguientes:

Maderas	40.000'00 m ³ que producen	1.000.000'00 pesetas.
Encinas y robles (leñas gruesas)	8.000 m ³ . . .	<u>202.800'00 íd.</u>
<i>Total producción en montes regulados. .</i>		<i>1.202.800'00 íd.</i>

Cortas en fincas particulares de libre administración:

La superficie de los montes de propiedad particular en donde se realizan los aprovechamientos libremente sin intervención de la Administración ocupan una superficie aproximada de 48.000 hectáreas y su rendimiento total se calcula en 844.000'00 pesetas por los productos siguientes:

Maderas	22.000 m ³ que producen	550.000'00 pesetas.
Encinas y robles	14.000 m ³ que producen.	210.000'00 íd.
Corcho	12.000 quintales métricos íd.	<u>84.000'00 íd.</u>
<i>Total producción en montes libres. .</i>		<i>844.000'00 íd.</i>

RESUMEN

Producción de montes públicos	346.381'00 pesetas.
Idem montes particulares regulados.	1.202.800'00 id.
Idem en montes particulares de libre aprovechamiento.	844.000'00 id.
Total de producción forestal anual en la provincia. .	2.392.381'00 id.

II.—RIQUEZA MINERA

ALTAS REGISTRADAS DURANTE 1931

«Agujas de Santa Agueda». Sales térreo alcalinas sólidas.—Chóvar, 4 hectáreas.—Sociedad Baritas Sierra Espadán S. A., Valencia.

«Peñalva», Sales térreo alcalinas sólidas.—Vall de Uxó, 18 hectáreas.—Sociedad Baritas Sierra Espadán S. A., Valencia.

«Tosal de Pino», Sales térreo alcalinas sólidas.—Barracas, 15 hectáreas.—Sociedad Baritas Sierra Espadán S. A., Valencia.

«Alberico A.», Carbón.—Ballestar, 4 hectáreas.—Enrique Gálvez Fuentes, Madrid.

«Brunilda A.», Carbón.—Fredes y Bojar, 4 hectáreas.—Enrique Gálvez Fuentes, Madrid.

BAJAS REGISTRADAS DURANTE 1931

«Masía Bienvenida», Indeterminado.—Lucena, 71 áreas.—Jaime Macnanghtn, Valencia.

«Alberico», Carbón.—Puebla de Benifasar y Ballestar, 1020 hectáreas.—Enrique García Puelles, Madrid.

«Brunilda», Carbón.—Fredes, 300 hectáreas.—Enrique García Puelles, Madrid.

Existían 90 minas.	4.810,43 hectáreas.
Altas 5 »	241,00 id.
Bajas 3 »	1.320,71 id.

III.—RIQUEZA HIDRÁULICA

APROVECHAMIENTOS HIDRÁULICOS INSCRITOS EN EL AÑO DE 1931

NOMBRE DEL USUARIO	Corriente de donde se deriva el agua	Término municipal	Volumen de agua — Litros por segundo	Salto utilizado — Metros	Objeto del aprovechamiento	TÍTULO en que se funda el derecho del usuario
Sociedad Anónima de Fuerzas Eléctricas.	Río Mijares.....	Campos de Arenoso.	8.500	144,72	Producción de energía eléctrica. . .	Concedido por orden del Ministerio de Fomento de 27 de Junio de 1931.

IV.—RIQUEZA AGRÍCOLA

RESUMEN estadístico de la distribución de la superficie y valor de la producción

Superficie explotada con los aprovechamientos que se indican y valor de la producción que en ella se obtiene:

	SUPERFICIE HANEGADAS			VALORACIONES PESETAS		
	Secano	Regadío	Total	Secano	Regadío	Total
Cereales	53.180	8.440	61.620	13.771.979	10.394.255	24.166.234
Leguminosas	3.515	3.471	6.986	1.019.645	5.250.702	6.270.347
Raíces, tubérculos y bulbos	5.880	4.395	10.275	5.303.850	15.241.550	20.545.400
Plantas industriales	3	249	252	66	437.220	437.286
Huerta propiamente dicha	>	1.151	1.151	>	5.352.581	5.352.581
Praderas artificiales y producciones forrajeras	1.725	880	2.605	1.967.456	1.197.341	3.164.797
Barbechos correspondientes a todos los cultivos precedentes	23.150	>	23.150	25.400	>	25.400
Viñedo	16.088	43	16.131	6.639.101	31.054	6.670.155
Olivar	61.290	1.210	62.500	2.658.682	78.732	2.737.414
Viñedo con olivar	2.700	>	2.700	746.746	>	746.746
Arboles y arbustos frutales	77.636	18.262	95.898	44.711.758	93.832.036	138.543.794
Totales (A.) . . .	245.167	58.101	283.268	76.844.683	131.815.471	208.660.154

Superficie de Dehesas y montes y valor de las producciones que en ellas se obtienen:

	Superficie hdas.	Valoraciones pesetas
Pastizales	800	10.400
Eriales o baldíos permanentes	102.996	257.490
Monte bajo	171.520	471.680
Matorral	26.081	45.642
Encinar	8.562	282.546
Pinar	30.475	85.806
Robledal	566	10.188
Alcornocal	3.227	106.491
Distintas especies arbóreas	1.073	24.679
Sotos y alamedas	50	550
Totales. . .	345.350	1.293.472
Superficie improductiva (eriales o baldíos permanentes sin pastos, terrenos pantanosos, canteras, etc.)	7.793 hdas.	

RESUMEN	Superficie has.	Valoraciones pesetas
Superficie referente a los totales (A.)	285 268	208.660.154
Dehesas y montes.	345.350	1.295.472
Totales. . .	628.618	209.955.626
A rebajar por superficies ocupadas por cultivos o aprovechamientos asociados	1.038	
RESTAN. . .	627.580	
IMPRODUCTIVA. . .	7.795	
Total superficie rural. . .	635.375	
Zonas urbanas, ferrocarriles, caminos, carreteras, ríos, arroyos, etc.	20.500	
SUPERFICIE TOTAL DE LA PROVINCIA. . .	655.875	

Date	Description	Particulars
1880	Jan 1	Balance forward
1880	Feb 1	To Cash
1880	Mar 1	By Cash
1880	Apr 1	To Cash
1880	May 1	By Cash
1880	Jun 1	To Cash
1880	Jul 1	By Cash
1880	Aug 1	To Cash
1880	Sep 1	By Cash
1880	Oct 1	To Cash
1880	Nov 1	By Cash
1880	Dec 1	To Cash
1880	Jan 1	By Cash
1880	Feb 1	To Cash
1880	Mar 1	By Cash
1880	Apr 1	To Cash
1880	May 1	By Cash

CULTURA

- I.—Escuela de Artes y Oficios.
- II.—Escuela de Cerámica.
- III.—Escuela Particular de Comercio.

CULTURA

- I. Historia de la cultura
- II. Evolución de la cultura
- III. El arte y la cultura

I.—ESCUELA DE ARTES Y OFICIOS DE CASTELLÓN

ENSEÑANZAS

Gramática y Caligrafía.
Aritmética y Geometría prácticas.
Elementos de construcción.
Nociones de Mecánica, Física y Química.
Elementos de Historia del Arte.
Dibujo Lineal.
Dibujo Artístico.
Modelado y Vaciado.
Composición Decorativa (Pintura).
Composición Decorativa (Escultura).
Nociones de Perspectiva.
Concepto del Arte e Historia de las Artes Decorativas.
Dibujo Industrial.
Pintura aplicada a la Cerámica.
Prácticas de Cerámica.

El número de alumnos matriculados durante el curso de 1931-32, ha sido de 462.

II.—ESCUELA DE CERÁMICA DE ONDA

La matrícula durante el curso 1931-32, ha sido de 151 alumnos, de los cuales, 139 pertenecen a las clases de Dibujo y técnica de la decoración cerámica, asistiendo además de éstos, 27 más que por haber llegado fuera de plazo, no pudieron ser matriculados.

De los alumnos oficiales han obtenido calificaciones en los exámenes llevados a cabo en dicha asignatura, 120.

En la clase de Escultura se han matriculado 12, de los cuales 11, han sido calificados.

Han sido catalogados en el registro que se lleva en la Escuela 83 objetos fabricados en las prácticas de Modelado y Dibujo con los colores facilitados por la clase de Química y sobre pasta moldeada por los alumnos de la clase de Escultura.

Los alumnos que se destacaron por su laboriosidad e inteligencia fueron los siguientes:

- D. Vicente Abad Pradells (auxiliar).
 - » Salvador Guinot Sales.
 - » Vicente Olucha Marco.
- D.^a María Julia Emo Fernández.
- D. José Castelló Safont.
 - » Juan J. Aguilera Vidal.
 - » Miguel Roca Blasco.
 - » Andrés Ten Olucha.
 - » Manuel Alcón Marco.
- D.^a Dolores Lloréns Aguilera.
- D. Manuel Lloscos Chulvi.
 - » Vicente Lloscos Chulvi.
 - » José Martí Manuel.
 - » José Bordonau Palasí.

**De la clase de Dibujo y Técnica de la Decoración
y de la clase de Escultura**

- D. Manuel Andrés Aguilera.
 - » Juan Albalat Salvador.
 - » José Vicent Pastor.
 - » Joaquín Roca Andreu.

III.-- ESCUELA PARTICULAR DE COMERCIO

Datos relativos al funcionamiento de este Centro desde principio del curso hasta los exámenes ordinarios de Junio.

Empezó el curso en 1.º Octubre 1931, con la siguiente asistencia escolar:

Alumnos de 1.º año	45
Idem de 1.º y 2.º simultáneamente	27
Idem de 2.º	12
Total.....	84

Al terminar el curso asistían a las clases:

Alumnos de 1.º año	39
Idem de 1.º y 2.º	25
Idem de 2.º	12
Total.....	76

Aun cuando la Legislación y los idiomas son enseñanzas correspondientes a 3.º y 4.º años de la carrera (cursos no empezados aún por llevar esta Escuela sólo dos años de existencia), se dieron clases de estas asignaturas y asistieron en calidad de oyentes y con carácter voluntario, sin que se hayan verificado exámenes:

A Rudimentos de Derecho y Economía Política..	7
A idioma Francés	20
A > Inglés	8

Se examinaron en Junio con el resultado que se consigna:

		Sobre-salientes	Nota-bles	Aproba-dos	Para Sepbre.	Total exa-minados
1.º curso .	Aritmética	1	10	13	4	28
	Gramática	4	4	3	3	14
	Geografía	7	5	5	2	19
	Mecanografía	1	23	15	>	39
	Total.....	13	42	36	9	100
2.º curso .	Aritmética	8	6	5	1	20
	Gramática	3	2	3	4	12
	Geografía	5	10	3	3	21
	Algebra	1	1	17	1	20
	Historia de España.....	2	8	3	>	13
	Mecanografía y Taquigrafía.	6	4	1	>	11
Total.....	25	31	32	9	97	
Total del 1.º curso.....		13	42	36	9	100
Idem del 2.º íd.		25	31	32	9	97
Total general.....		38	73	68	18	197

Durante el curso no ha habido que corregir falta alguna.

COMUNICACIONES

- I.—Correos.
- II.—Giro Postal.
- III.—Telégrafos.
- IV.—Giro Telegráfico.
- V.—Teléfonos.

COMUNICACIONES

- I - Conferencia
- II - Ocio Postal
- III - Teletipos
- IV - Ocio Telegáfico
- V - Telex

I. — CORREOS

CARTAS RECIBIDAS Y EXPEDIDAS EN CASTELLÓN Y SU PROVINCIA

OFICINAS	Cartas recibidas	Cartas expedidas
Castellón	1.743.970	1.106.245
Albocácer	2.500	2.700
Alcalá de Chivert	35.292	32.000
Alcora	27.272	27.839
Almazora	44.640	34.080
Altura	10.220	12.812
Benicarló	130.000	146.000
Benicasim	28.105	18.980
Burriana	139.430	145.000
Caudiel	7.232	7.094
Forcall	37.488	37.595
Lucena del Cid	25.550	28.678
Morella	118.435	135.478
Nules	84.234	60.167
Onda	49.275	43.800
San Mateo	20.176	19.632
Segorbe	118.111	101.452
Vall de Uxó	63.435	99.520
Villarreal	288.750	219.000
Vinaroz	122.488	99.950
Viver	21.900	30.605
Grao de Castellón	27.000	29.000
TOTALES	3.145.503	2.437.627

II. — GIRO POSTAL

RESUMEN DE LAS OPERACIONES REALIZADAS EN CASTELLÓN Y SU PROVINCIA

OFICINAS	IMPUESTOS		PAGADOS	
	Número	Pesetas	Número	Pesetas
Castellón	21.257	1.990.624'58	14.162	1.806.744'65
Albocácer	2.365	129.285'59	1.553	128.916'67
Alcalá de Chivert	2.056	125.487'14	1.327	143.125'68
Alcora	1.063	66.682'97	635	61.662'98
Almazora	1.440	108.345'65	324	21.462'35
Altura	511	28.587'85	407	34.509'65
Benicarló	3.076	328.336'56	2.418	275.028'12
Benicasim	836	53.057'53	483	50.233'10
Burriana	3.580	320.523'97	1.412	145.260'44
Caudiel	2.208	152.105'40	2.160	212.473'20
Forcall	1.004	70.737'69	874	93.557'79
Lucena del Cid	1.135	58.266'25	851	84.773'35
Morella	2.422	218.018'62	1.578	200.763'55
Nules	2.471	202.796'68	1.207	112.331'51
Onda	2.213	161.447'15	1.513	147.331'80
San Mateo	878	68.485'92	860	112.220'74
Segorbe	3.935	248.888'59	4.187	400.658'34
Vall de Uxó	1.921	196.624'97	932	111.947'12
Villarreal	3.970	484.582'03	1.410	151.418'47
Vinaroz	5.780	561.234'65	4.021	456.921'88
Viver	1.263	116.349'76	1.107	74.081'24
Grao de Castellón	520	51.451'50	249	25.079'84
TOTALES	65.904	5.741.921'05	43.670	4.850.502'47

III.—TELÉGRAFOS

DATOS REFERENTES AL SERVICIO TELEGRÁFICO DE ESTACIONES DEPENDIENTES
DEL CENTRO DE ESTA PROVINCIA

ESTACIONES	TELEGRAMAS INTERIORES				IMPORTE				TELEGRAMAS INTERNACIONALES			
	OFICIALES		PRIVADOS		OFICIALES		PRIVADOS		Expedidos	Recibidos	IMPORTE	
	Expedidos	Recibidos	Expedidos	Recibidos	Ptas.	Cs.	Ptas.	Cs.			Ptas.	Cs.
Castellón.	6.786	7.110	15.602	15.843	34.317	05	21.232	05	2.881	9.137	20.397	20
Albacácer.	249	312	771	643	652	35	989	15	9	5	41	70
Alcalá de Chivert.	147	228	689	700	260	60	665	25	48	199	240	60
Alcora.	102	245	765	993	268	30	992	05	33	54	590	85
Alfondeguilla.	9	25	93	64	16	60	175	40				
Algimia.	1	4	16	32	3	50	30	10				
Almazora.	85	191	355	1.291	160	90	406	25	453	1.300	2.725	95
Almedfár.	6	8	5	31	14	25	8	00				
Arañuel.		3	6	14			10	45				
Ariana.	12	133	433	411	36	50	613	05				
Ayódar.	2	11	84	61	4	50	110	95				
Azuébar.	18	22	23	35	55	20	31	15				
Barracas.	6	13	128	102	12	00	171	10				
Bechf.	16	31	164	323	27	80	200	05				
Begís.	4	11	19	27	9	50	31	15				
Benasal.	33	80	712	759	90	40	1.074	15			129	45
Benicarló.	139	556	1.333	1.819	435	90	1.598	70	604	712	3.547	80
Benicasim.	74	218	483	1.089	159	80	642	75	133	1.285	642	25
Borriol.	25	76	111	167	55	60	189	30				
Burriana.	286	708	2.359	3.187	791	70	3.310	85	1.684	7.589	8.288	45
Cabanes.	46	68	125	128	81	15	166	45				
Cálig.	7	41	390	406	21	00	501	65				
Campos Arenoso.	3	1	27	21	6	10	36	70				
Caudiel.	36	81	181	122	59	90	277	85				
Castellnovo.	2	12	54	49	4	00	71	10				
CasilloVillamalefa.	5	11	49	28	9	70	66	65				
Cervera Maestre.	21	32	186	144	35	45	223	55				
Cirat.	5	7	56	51	8	85	72	45				
Cortes de Arenoso.	10	9	126	133	15	20	140	35				
Cuevas Vinromá.	40	96	337	349	113	40	511	60	16	7	173	15
Chóvar.	2	7	5	12	3	75	7	20				
Eslida.	4	38	225	188	6	00	346	70				
Forcall.	71	122	398	266	90	30	425	65				
Jérica.	35	70	191	305	123	80	257	05	2	1	12	35
Lucena del Cld.	139	260	408	419	507	00	502	90	2	2	5	90
Moncófar.	9	55	387	711	15	25	488	10				
Montán.	2	4	77	101	5	00	99	15				
Montanejos.	3	16	161	144	4	45	203	55				
Morella.	575	426	1.509	1.373	1.011	40	1.821	15	17	9	121	05
Navajas.	3	15	132	398	7	55	153	80				
Nules.	384	874	915	1.760	1.320	55	1.248	50	248	1.755	1.702	80
Onda.	110	276	886	985	341	00	972	95	85	806	940	40
Peñíscola.	13	55	227	505	24	40	301	95				
Pina.	2	14	112	133	4	00	123	65				
Puebla de Arenoso.	2	12	49	31	3	25	66	35				
Tuebla Tornesa.	6	21	31	65	11	65	41	75				
Ribesalbes.	1	17	36	88	2	50	44	40				
San Mateo.	116	221	957	625	188	10	1.174	05	14	13	64	80
Segorbe.	197	470	1.096	1.987	743	70	1.458	90	77	166	752	30
Soneja.	15	23	123	234	24	55	145	70				
Sot de Ferrer.	16	30	155	344	21	75	213	05				
Sueras.	1	14	51	77	2	00	83	95				
Tales.	3	8	49	101	3	50	65	85				
Teresa.	5	11	173	243	7	95	205	55				
Torrás.	3	9	22	44	4	35	31	85				
Torreblanca.	54	288	185	402	142	00	218	05	15	148	90	45
Uxeras.	28	54	132	99	45	55	153	80				
Vall de Almonacid.	1	11	27	31	3	00	33	75				
Vall de Uxó.	45	200	2.114	1.615	113	00	2.569	20	298	572	4.365	55
Villafamés.	27	61	134	131	41	15	153	55				
Villafranca del Cld.	100	79	1.668	1.682	170	40	2.196	50	28	21	258	90
Villarreal.	237	455	3.039	3.289	566	75	3.683	15	9.781	8.161	43.643	40
Vinaroz.	687	2.519	3.724	3.143	2.159	80	4.462	40	491	399	4.134	85
Viver.	91	245	234	645	199	10	312	45	6	23	18	45
Zucaina.	4	19	93	111	7	85	124	40				
TOTALES.	11.105	16.852	45.404	56.277	45.656	55	58.941	20	16.939	32.379	92.888	60.

IV.—GIROS TELEGRÁFICOS

RESUMEN DE LAS OPERACIONES REALIZADAS EN ESTA PROVINCIA

OFICINAS	Expedidos	Recibidos	IMPORTE	
			EXPEDIDOS	RECIBIDOS
			<i>Pesetas</i>	<i>Pesetas</i>
Castellón	5.079	3.764	832.287'10	472.287'50
Albocácer	106	69	13.044'95	12.002'31
Alcalá de Chivert	349	203	39.344'90	29.127'80
Alcora	106	176	26.234'95	33.369'70
Almazora	219	69	24.086'70	14.979'40
Benasal	113	46	10.862'45	9.738'40
Benicarló	623	534	137.886'30	116.329'05
Benicasim	155	87	17.790'00	29.010'60
Burriana	1.412	418	197.459'95	96.162'95
Cuevas de Vinromá	169	81		
Jérica	37	143	2.770'20	18.406'55
Lucena del Cid	116	72	15.304'25	14.171'80
Morella	431	205	57.002'00	39.770'30
Nules	529	178	48.724'55	39.128'00
Onda	359	209	61.924'95	50.329'80
San Mateo	196	104	16.449'55	19.318'15
Segorbe	262	361	24.686'55	64.974'50
Torreblanca	126	99	12.383'05	15.818'30
Vall de Uxó	404	107	80.176'35	32.540'05
Villafranca del Cid	222	73	43.515'35	22.343'15
Villarreal	947	322	236.123'40	93.732'13
Vinaroz	1.049	100	170.147'55	211.557'35
Viver	23	43	1.709'05	1.543'10
TOTALES	13.032	8.366	2.069.914'10	1.436.640'89

V.—TELÉFONOS

RELACION DE CENTROS EXISTENTES EN LA PROVINCIA DE CASTELLÓN
DE LA PLANA, CON LA ESTADÍSTICA DE SERVICIO INTERURBANO
CURSADO EN 1931 Y TELÉFONOS EN FIN DE AÑO

CENTROS	Teléfonos en 31-12-31	Conferencias celebradas	Productos por Conferencias	Telefonemas cursados	Productos por telefonemas
			Pesetas		Pesetas
Alcalá de Chivert.	13	2.007	2.928'16	869	1.104'30
Almazora.....	40	7.151	6.982'26	551	725'85
Almenara.....	2	2.460	3.436'39	737	992'45
Altura.....	Inter.	594	559'24	144	181'88
Bechí.....	2	360	430'44	75	107'20
Benicarló.....	40	6.178	8.903'63	1.860	2.428'65
Benicasim.....	1	1.098	1.425'43	363	490'25
Burriana.....	122	13.522	17.073'38	3.284	4.131'20
Castellnovo.....	Inter.	388	393'65	70	85'90
Castellón de la Plana...	584	41.463	77.023'17	13.539	20.691'95
Chilches.....	1	843	930'43	236	357'50
Geldo.....	Inter.	90	121'34	16	20'00
Grao de Castellón.....	23	1.361	3.136'25	624	848'40
Jérica.....	6	832	1.027'80	351	424'60
Llosa (La).....	Inter.	158	189'38	3	3'30
Morella.....	40	2.776	5.310'04	1.110	1.561'85
Nules.....	54	7.633	7.291'31	1.168	1.473'75
Onda.....	56	5.118	4.441'43	1.175	1.471'70
Oropesa.....	8	1.066	1.352'09	400	568'10
Sta. Magdalena Pulpis..	1	281	340'41	309	306'85
Segorbe.....	52	4.799	6.149'52	1.537	1.959'30
Torreblanca.....	1	1.990	3.041'84	636	828'95
Vall de Uxó.....	91	5.713	9.164'10	1.319	1.722'90
Villarreal.....	127	15.520	20.412'55	2.895	3.713'40
Villavieja.....	1	1.326	2.274'00	457	589'90
Vinaroz.....	108	12.613	21.571'48	4.204	5.492'30
Viver.....	10	1.709	2.093'51	433	517'60
TOTALES.....		139.049	208.003'23	38.365	52.800'03

AGRICULTURA

- I.—Cereales y Leguminosas.
- II.—Naranjas y Limones.
- III.—Raíces y Tubérculos.
- IV.—Almendras.
- V.—Uva y Mosto.
- VI.—Aceituna y Aceite.

AGRICULTURA

I - Cereales y Leguminosas

II - Horticultura y Frutales

III - Ganadería y Pecuaria

IV - Silvicultura

V - Pesca y Acuicultura

VI - Industrias y Artes

I.—CEREALES Y LEGUMINOSAS DE OTOÑO Y PRIMAVERA

CEREALES, LEGUMINOSAS, PLANTAS Y CULTIVOS	SECAÑO					REGADÍO					Precio del Qm.		VALOR TOTAL DE LOS PRODUCTOS					
	Superficie sembrada	PRODUCCIÓN				Superficie sembrada	PRODUCCIÓN				Grano	Paja	GRANO	PAJA				
		POR HA.		TOTAL			POR HA.		TOTAL						Ptas.	Ptas.	Pesetas	Pesetas
		Grano	Paja	GRANO	PAJA		Grano	Paja	GRANO	PAJA								
	Has.	Qm.	Qm.	Qm.	Qm.	Has.	Qm.	Qm.	Qm.	Qm.	Ptas.	Ptas.	Pesetas	Pesetas				
Trigo	38.500	4,5	6,8	173.250	261.800	4.400	19	25	83.600	110.000	47	8'50	12.071.950	3.160.300				
Cebada	9.500	5,0	7,4	47.500	70.300	600	21	28	12.600	16.800	34	7'5	2.043.400	653.250				
Centeno	80	3,8	5,5	304	440						31	5'5	9.424	2.420				
Avena	1.900	4,0	6,0	7.600	11.400	20	16	22	320	440	32	7'0	253.440	82.880				
Maíz	3.200	6,0	4,0	19.200	12.800	2.000	27	85	54.000	17.000	40	5	2.928.000	149.000				
Arroz						1.420	58	33	82.360	46.860	32	1'5	2.635.520	70.290				
Habas	650	4,5	11	2.925	7.150	700	24	33	16.800	23.100	50	3	986.250	90.750				
Algarrobas	1.400	5	8	7.000	11.200	20	12	16	240	320	38	6	275.120	69.120				
Lentejas	40	7	9	280	360						95	4'5	26.600	1.620				
Almortas	160	5,0	7,5	800	1.200	8	13	15	104	120	40	4	36.160	5.280				
Yeros	130	5,5	7	715	910						38	5	27.170	4.550				
Veza	360	6,8	8,2	2.448	2.925	15	15	17	225	255	40	5	106.920	16.055				
Alverjones	30	5,7	8	171	240	6	14	16	84	96	37	4	9.435	1.344				
Altramuz	10	7	9,5	70	95	5	13	16	65	80	40	3	5.400	925				
Guisantes	185	4	7	740	1.295	87	16	17	1.392	1.479	48	5'5	102.336	15.257				
Garbanzos	550	3,8	6	2.090	3.300	15	13	16	195	240	115	3	262.775	10.620				
Judías						2.615	19	15	49.685	39.225	80	6	3.974.800	235.350				
TOTALES....	56.695					11.911							25.754.700	4.568.591				
Barbecho y valor del rastrojo de los cultivos precedentes 23.150 hanegadas.....													138.690					

II.—NARANJOS Y LIMONES

Superficie total en plantaciones regulares.....	Has.	18.105
Número de árboles en plantación regular.....		7.604.100
Idem íd. diseminados.....		600
Producción total de naranjas.....	Qms.	3.041.880
Valoración.....	Ptas.	91.256.400

LIMONES

Superficie total cultivada en plantaciones regulares.....	Has.	10
Número de árboles en plantación regular.....		3.600
Idem íd. diseminados.....		12.750
Producción total de limones.....	Qms.	9.810
Valoración.....	Ptas.	343.350

III.—RAICES Y TUBÉRCULOS

PRODUCTOS	SUPERFICIE		Producción total	Valoración total
	SECANO	REGADÍO		
	Hanegadas	Hanegadas	Qms.	Pesetas
Nabo forrajero.....	8	25	7.670	46.320
Zanahoria forrajera.....		70	28.000	154.000
Patatas.....	5.800	3.200	645.000	9.675.000
Boniatos.....		90	2.160	25.920
Cebollas.....	70	985	232.500	1.627.500
Ajos.....	35	240	14.530	523.080
. TOTALES.....	5.913	4.610	929.860	12.051.820

IV — ALGARROBOS

Superficie en plantaciones regulares.....	Has.	65.520
Número de árboles diseminados		419.200
Idem id. en plantación regular.....		2.620.800
Producción total de algarrobas.....	Qms.	1.368.000
Número de árboles por hanegada.....		40
Valoración	Ptas.	28.728.000

V. — ALMENDROS

Superficie en plantaciones regulares.....	Has.	6.500
Número de árboles diseminados.....		345.000
Idem id. en plantación regular.....		1.300.000
Producción total de almendras	Qms.	49.350
Número de árboles por hanegada.....		200
Valoración	Ptas.	5.181.750

VI.—UVA Y MOSTO

Superficie total cultivada de viñedo.....	Has.	17.831
Producción media de uva por hanegada	Qms.	14
Producción total de uva en la provincia.....	>	249.634
Uva destinada a la vinificación.....	>	212.534
Idem id. al consumo directo.....	>	37.100
Mosto producido por 100 kgs. de uva.....	Litros	63
Producción total de mosto.....	Hls.	133.896

VIII.—ACEITUNA Y ACEITE

Superficie total cultivada de olivar.....	Has.	63.500
Producción media de aceituna por hanegada.....	Qms.	1,2
Producción total de aceituna en la provincia		76.200
Aceituna dedicada a la fabricación de aceite.....		74.340
Idem id. al consumo directo.....		1.860
Aceite producido por 100 kgs. de aceituna molida	Kgs.	17
Producción total de aceite	Qms.	12.638

IV - ALUQUILANOS

Alquiler	Alquiler	Alquiler
100	100	100
200	200	200
300	300	300
400	400	400
500	500	500
600	600	600
700	700	700
800	800	800
900	900	900
1000	1000	1000

V - ALIMENTOS

Alimentos	Alimentos	Alimentos
100	100	100
200	200	200
300	300	300
400	400	400
500	500	500
600	600	600
700	700	700
800	800	800
900	900	900
1000	1000	1000

VI - VESTIMENTOS

Vestimentos	Vestimentos	Vestimentos
100	100	100
200	200	200
300	300	300
400	400	400
500	500	500
600	600	600
700	700	700
800	800	800
900	900	900
1000	1000	1000

VII - ACCIONERA Y ALIENADA

Accionera y Aliénada	Accionera y Aliénada	Accionera y Aliénada
100	100	100
200	200	200
300	300	300
400	400	400
500	500	500
600	600	600
700	700	700
800	800	800
900	900	900
1000	1000	1000

VIDA ECONÓMICA

- I.—Situación del Banco de España.
- II.—Fincas vendidas e hipotecas efectuadas
en la Provincia.
- III.—Recaudación del Estado.
- IV.—Presupuestos provincial y municipales.

VIDA BOGOTANA

- I. - Situación del sector de la vida
- II. - Aspectos sociales y económicos de la vida
- III. - Organización del Estado
- IV. - Problemas - generales y especiales

I.—SITUACIÓN DEL BANCO DE ESPAÑA
EN ESTA PROVINCIA

ACTIVO

CAJA	<i>Pesetas</i>
Metálico y efectos pendientes	1.049.296'45
Billetes.....	35.605.575'00
CARTERA	
Descuentos.....	7.502.816'93
Créditos s/ efectos.....	27.667.700'00
» Personales..	3.829.500'00
Pagarés de préstamos	14.650'00
Varios	1.375'00
CTAS. CTES. CON GARANTÍA	
De efectos.....	18.969.728'46
Personales	2.626.884'21
Muebles e inmuebles.....	8.099'11
Gastos de administración.....	92.709'52
Corresponsales en pueblos.....	214.883'53
Varias cuentas.	122'95
TOTAL	97.583.341'16
PASIVO	
<i>Pesetas</i>	
Ganancias y pérdidas	626.919'09
Cuentas corrientes.....	4.574.956'95
Depósitos en efectivo.....	73.243'53
Obligaciones a pagar.....	59.236'45
CRÉDITOS CONCEDIDOS	
Sobre efectos.....	8.697.971'54
Personales.....	1.202.615'79
Varias cuentas.....	25.632.944'88
Banco de España, Madrid su cuenta corriente.....	56.715.452'93
TOTAL.....	97.583.341'16

OTROS DATOS	<i>Pesetas</i>
Efectos descontados sobre plaza	6.894.615'37
» » » las plazas	485.845'89
» » » pueblos	184.277'00
CTAS. CTES. A CRÉDITO	
Con garantía de valores	54.027.390'00
» » personal	7.264.000'40
DEPÓSITOS	
En efectivo	73.243'53
De efectos	77.925.716'13
ACCIONES EXISTENTES	
En 31 Diciembre de 1931	165'00
Beneficios obtenidos en 1931	1.200.274'06

II —FINCAS VENDIDAS E HIPOTECAS EFECTUADAS EN LA PROVINCIA

REGISTRO DE LA PROPIEDAD DE ALBOCÁ CER

	RÚSTICA	URBANA
Número de fincas vendidas	389	53
Superficie total de las mismas.....	11 has. 67 ás.	3.153 m. ²
Importe total de la venta.....	478.549·20 pts.	100.812 ptas.
Número de fincas hipotecadas.	12	7
Superficie total de las mismas.....	3 has. 64 ás.	428 m. ²
Total cantidad prestada.....	48.000 pesetas	25.000 pesetas
Total cantidad garantizada.....	»	»
Intereses medios de los préstamos.....	6 por %	6 por %

REGISTRO DE LA PROPIEDAD DE CASTELLÓN

	RÚSTICA	URBANA
Número de fincas vendidas	314	134
Superficie total de las mismas.....	5.198·66	7.612·46
Importe total de la venta....	926.632·65	761.940·00
Número de fincas hipotecadas.....	46	63
Superficie total de las mismas.....	7.455·15	3.549·55
Total cantidad prestada.....	317.156·00	398.150·00
Total cantidad garantizada.....	359.406·00	548.240·00
Intereses medios de los préstamos	6 por %	6 por %

REGISTRO DE LA PROPIEDAD DE LUCENA

	RÚSTICA	URBANA
Número de fincas vendidas	198	37
Superficie total de las mismas.....	»	»
Importe total de la venta.....	185.626·36	36.548·00
Número de fincas hipotecadas.....	18	6
Superficie total de las mismas.....	»	»
Total cantidad prestada.....	13.790·00	17.250·00
Total cantidad garantizada.....	13.790·00	17.250·00
Intereses medios de los préstamos.....	6 por %	6 por %

REGISTRO DE LA PROPIEDAD DE MORELLA

	RÚSTICA	URBANA
Número de fincas vendidas	252	78
Superficie total de las mismas.....	Se ignora	Se ignora
Importe total de la venta.....	326.677'82	93.667'10
Número de fincas hipotecadas.....	12	2
Superficie total de las mismas.....	Se ignora	Se ignora
Total cantidad prestada.....	66.300'11	10.000'00
Total cantidad garantizada.....	109.460'41	25.843'00
Intereses medios de los préstamos	5 por %	5 por %

REGISTRO DE LA PROPIEDAD DE NULES

	RÚSTICA	URBANA
Número de fincas vendidas	1.580	536
Superficie total de las mismas.....	459'30'60 Hets.	48.776 Mtros.
Importe total de la venta.....	3.214.301'96	1.387.783'50
Número de fincas hipotecadas.....	284	139
Superficie total de las mismas.....	82'55'88 Hets.	12.649 Mtros.
Total cantidad prestada.....	1.666.460'08	796.034'22
Total cantidad garantizada.....	15.692'60	8.691'34
Intereses medios de los préstamos	6'25 por %	6'25 por %

REGISTRO DE LA PROPIEDAD DE SAN MATEO

	RÚSTICA	URBANA
Número de fincas vendidas	342	50
Superficie total de las mismas.....	>	>
Importe total de la venta.....	449.270'00	90.100'00
Número de fincas hipotecadas.....	19'00	10'00
Superficie total de las mismas.....	>	>
Total cantidad prestada.....	40.670'00	71.200'00
Total cantidad garantizada.....	52.900'00	92.700'00
Intereses medios de los préstamos	6 por %	6 por %

REGISTRO DE LA PROPIEDAD DE VILLARREAL

	RÚSTICA	URBANA
Número de fincas vendidas	2.366	739
Superficie total de las mismas.....	No consta	No consta
Importe total de la venta	4.476.141'41	1.809.666'41
Número de fincas hipotecadas.....	269	128
Superficie total de las mismas.....	No consta	No consta
Total cantidad prestada	1.125.295'00	448.900'00
Total cantidad garantizada.....	1.495.090'00	615.269'00
Intereses medios de los préstamos	6 por %	6 por %

REGISTRO DE LA PROPIEDAD DE VINAROS

	RÚSTICA	URBANA
Número de fincas vendidas	857	321
Superficie total de las mismas.....	No consta	No consta
Importe total de la venta.....	1.097.947	700.650
Número de fincas hipotecadas.....	64	46
Superficie total de las mismas.....	No consta	No consta
Total cantidad prestada	No consta	No consta
Total cantidad garantizada.....	246.400	206.150
Intereses medios de los préstamos	6 por %	6 por %

REGISTRO DE LA PROPIEDAD DE VIVER

	RÚSTICA	URBANA
Número de fincas vendidas	54	20
Superficie total de las mismas.....	>	>
Importe total de la venta.....	21.066'50	29.917'50
Número de fincas hipotecadas.....	16	5
Superficie total de las mismas.....	>	>
Total cantidad prestada.....	10.000	10.250
Total cantidad garantizada.....	16.800	15.450
Intereses medios de los préstamos	5 por %	5 por %

RESUMEN
—
FINCAS RÚSTICAS

REGISTRO DE LA PROPIEDAD	Número	VENDIDAS		N.º	HIPOTECADAS		GARANTÍA
		SUPERFICIE	CAPITAL		SUPERFICIE	CAPITAL	
Albacácer.....	389	11.067 ás.	478.349'20 Pts.	12	3064 ás.	48.000 Pts.	48.000'00 Ptas.
Castellón.....	314	5.198	926.632'65 >	46	7.455'15	317.156 >	359.406'00 >
Lucena.....	198	—	185.626'36 >	18	—	13.790 >	13.790'00 >
Morella.....	252	—	326.677'82 >	12	—	66.300'11 >	109.460'41 >
Nules.....	1.580	459.30.60 ás.	3.214.301'96 >	284	82.55.88 ás.	1.666.460'08 >	15.692'60 >
San Mateo.....	342	—	449.270'00 >	19	—	40.670'00 >	52.900'00 >
Villarreal.....	2.366	—	4 476.141'41 >	269	—	1.125.295'00 >	1.495.090'00 >
Vinaroz.....	857	—	1.097.947'00 >	64	—	246.400'00 >	246.400'00 >
Viver.....	54	—	21.066'50 >	16	—	10.000'00 >	16.800'00 >
TOTALES	6.352		11.176.012'90 >	740		13.534.071'19 >	2.357.539'01 >
FINCAS URBANAS							
Albacácer.....	53	3.153 m. ²	100.812'00 Pts.	7	428 m. ²	25.000'00 Pts.	25.000'00 Ptas.
Castellón.....	134	7.612'46	761.940'00 >	63	3.549'55	398.150'00 >	548.240'00 >
Lucena.....	37	—	36.548'00 >	6	—	17.250'00 >	17.250'00 >
Morella.....	78	—	93.667'10 >	2	—	10.000'00 >	25.843'00 >
Nules.....	536	48.776 m. ²	1.387.783'50 >	139	12.649 m ²	796.034'22 >	8.691'34 >
San Mateo.....	50	—	90.100'00 >	10	—	72.200'00 >	92.700'00 >
Villarreal.....	739	—	1.809.666'41 >	128	—	448.900'00 >	615.269'00 >
Vinaroz.....	321	—	700.650'00 >	46	—	206.150'00 >	206.150'00 >
Viver.....	20	—	29.917'50 >	5	—	10.250'00 >	15.450'00 >
TOTALES	1.968		5.011.084'51 >	406		1.983.934'22 >	1.554.593'34 >

III.—RECAUDACIÓN DEL ESTADO

EN TODA LA PROVINCIA

INGRESOS EFECTUADOS DURANTE EL AÑO	PESETAS	
CONTRIBUCIONES		
Rústica.....	4.401.411'16	
Urbana.....	1.616.553'37	
Industrial.....	2.690.948'99	
P. Nacional.....	689.059'53	
Transportes.....	51.340'00	
Utilidades T. P.....	314.170'47	
Utilidades P. H.....	14.255'60	9.777.739'12
LOTERÍAS.....	999.878'55	999.878'55
COMP.^a ARREN.^a TABACOS		
Tabacos.....	6.498.331'05	
Timbre.....	2.111.081'88	8.609.412'93
C.^a ARREN.^a MONOP.^o PETRÓLEOS S. A.		
Petróleos.....	4.906.218'29	4.906.218'29
C.^a ARREND.^a MONOP.^o CERILLAS S. A.		
Cerillas.....	548.749'41	548.749'41
TOTAL.....		24.841.998'30

IV.—PRESUPUETOS PROVINCIAL Y MUNICIPALES

El presupuesto de la Excm. Diputación provincial confeccionado para 1931 alcanzó la cifra de 2.110.651'86 pesetas, y el hecho para 1932 la de 2.349.919'27 pesetas.

El Excmo. Ayuntamiento de la capital y los de los pueblos de la provincia han confeccionado para los años que se indican los presupuestos con las cifras que se mencionan:

	1 9 3 1	1 9 3 2	DIFERENCIA EN
1 Adzaneta.....	35.455'14	35.536'89	+ 81'75
2 Ahín.....	13.110'25	13.074'00	— 36'25
3 Albocácer.....	55.326'99	81.026'99	+ 25.700'00
4 Alcalá de Chivert.....	148.014'45	145.427'50	— 2.586'95
5 Alcora.....	97.983'08	98.757'50	+ 774'42
6 Alcudia de Veo.....	17.492'65	17.501'48	+ 18'83
7 Alfondiguilla.....	24.523'50	21.199'15	— 3.324'35
8 Algimia de Almonacid...	23.275'17	25.420'65	+ 2.145'48
9 Almazora.....	305.162'58	312.716'00	+ 7.553'42
10 Almedijar.....	50.841'15	18.888'65	— 31.952'50
11 Almenara.....	56.352'42	68.000'00	+ 11.647'58
12 Altura.....	75.000'63	73.434'15	— 1.566'48
13 Arañuel.....	12.714'65	12.184'69	— 529'96
14 Ares del Maestre.....	28.358'15	29.325'15	+ 967'00
15 Argelita.....	15.562'62	13.225'00	— 2.337'62
16 Artana.....	47.275'50	50.300'00	+ 3.024'50
17 Ayódar.....	19.365'21	18.790'46	— 574'75
18 Azuébar.....	23.003'26	25.718'00	+ 2.714'74
19 Ballestar.....	4.327'90	4.297'02	— 30'88
20 Barracas.....	15.119'65	12.783'55	— 2.336'10
21 Bechí.....	52.961'50	58.337'00	+ 5.375'50
22 Begís.....	17.236'82	17.376'03	+ 139'21
23 Bel.....	2.187'50	2.136'95	— 50'55
24 Benafer.....	9.728'14	9.811'42	+ 83'28
25 Benafigos.....	13.187'92	12.805'59	— 382'33
26 Benasal.....	56.007'63	68.507'63	+ 12.500'00
27 Benicarló.....	167.952'55	206.730'13	+ 38.777'58
28 Benicasim.....	45.922'78	56.573'53	+ 10.650'74
29 Benlloch.....	31.755'77	31.142'27	— 613'50
30 Bojar.....	7.202'36	7.534'30	+ 331'94
31 Borriol.....	61.532'39	61.256'92	— 275'47
32 Burriana.....	760.482'41	867.828'88	+ 107.346'46
33 Cabanes.....	64.691'71	82.000'00	+ 17.308'29
34 Cáliz.....	54.276'00	54.276'00	Igual.
35 Campos de Arenoso.....	11.708'00	11.729'18	+ 21'18
36 Canet lo Roig.....	58.674'00	58.674'00	Igual.
37 Castell de Cabres.....	4.670'36	25.384'86	+ 20.714'50
38 Castellfort.....	27.000'00	25.262'75	— 1.737'25
39 Castelnovo.....	45.647'58	41.492'03	— 4.555'55
<i>Suma y sigue. . .</i>	2.561.090'37	2.776.466'30	

	1931	1932	DIFERENCIA EN
<i>Suma anterior.</i> . . .	2.561.090'37	2.776.466'30	
40 Castellón de la Plana.	1.513.592'25	1.524.549'85	+ 10.957'60
41 Castillo de Villamalefa.	16.545'05	34.868'87	+ 18.323'82
42 Calí.	26.720'00	26.370'00	- 350'00
43 Caudiel.	30.072'34	26.679'86	- 3.392'48
44 Cervera del Maestre.	40.552'63	43.459'03	+ 3.106'40
45 Cincorres.	21.720'90	21.720'90	Igual.
46 Cirat.	22.489'52	23.231'43	+ 751'91
47 Corachar.	2.308'50	2.548'50	+ 240'00
48 Cortes de Arenoso.	17.354'80	20.617'80	+ 3.263'00
49 Costur.	14.770'00	12.892'40	- 1.877'60
50 Cuevas de Vinromá.	63.750'24	60.718'21	- 3.032'03
51 Culla.	36.496'42	40.314'10	+ 3.817'68
52 Chert.	43.448'33	42.574'20	- 874'13
53 Chilches.	41.053'20	41.080'30	+ 27'10
54 Chiva de Morella.	8.900'00	8.103'00	- 797'00
55 Chodos.	12.974'69	12.328'36	- 646'33
56 Chovar.	15.566'00	21.500'00	+ 5.934'00
57 Eslida.	37.000'88	34.789'61	- 2.211'27
58 Espadilla.	9.033'93	8.816'10	- 217'83
59 Fanzara.	29.750'50	25.050'00	- 4.700'50
60 Figueroles.	13.424'61	19.307'93	+ 5.883'32
61 Forcall.	25.261'72	24.488'22	- 773'50
62 Fredes.	2.302'12	2.288'09	- 14'03
63 Fuente la Reina.	9.160'52	11.975'50	+ 2.814'98
64 Fuentes de Ayódar.	6.906'70	6.788'45	- 118'25
65 Gaibiel.	21.989'17	21.263'17	- 726'00
66 Gátova.	30.350'20	29.379'51	- 970'69
67 Geldo.	15.280'57	18.155'57	+ 2.875'00
68 Herbés.	3.100'00	3.100'00	Igual.
69 Higuera.	6.647'63	6.699'60	+ 51'97
70 Jana (La).	38.233'77	42.303'45	+ 4.069'68
71 Jérica.	59.856'23	58.945'00	- 902'23
72 Lucena del Cid.	72.150'00	72.404'00	+ 254'00
73 Ludiente.	15.733'90	16.272'74	+ 538'84
74 Llosa (La).	19.605'88	19.605'88	Igual.
75 Mata de Morella (La).	9.346'17	10.170'44	+ 824'27
76 Matet.	16.400'02	16.400'02	Igual.
77 Moncófar.	64.217'32	84.298'24	+ 20.080'92
78 Montán.	16.773'79	16.773'85	+ 0'6
79 Montanejos.	22.098'65	17.076'49	- 5.022'16
80 Morella.	226.132'50	188.936'37	- 37.196'13
81 Navajas.	24.090'50	31.278'25	+ 7.187'75
82 Nules.	251.076'52	319.553'61	+ 68.477'09
83 Olocau del Rey.	10.251'90	9.921'74	- 330'16
84 Onda.	281.008'49	295.577'55	+ 14.569'06
85 Oropesa.	25.921'05	33.247'75	+ 7.426'70
86 Ortells.	8.956'50	8.956'50	Igual.
<i>Suma y sigue.</i> . . .	5.861.466'98	6.193.846'72	

	1931	1932	DIFERENCIA EN
<i>Suma anterior. . .</i>	5.861.466'98	6.193.846'72	
87 Palanques	4.891'50	3.564'00	— 1.327'50
88 Pavías	12.816'11	12.466'11	— 350'00
89 Peñíscola	60.794'78	60.362'78	— 431'00
90 Pina de Montalgrao	22.353'27	19.636'52	— 2.716'75
91 Portell de Morella	16.326'25	15.401'25	— 925'00
92 Puebla de Arenoso	26.738'25	25.470'17	— 1.368'11
93 Puebla de Benifasar	7.457'21	10.346'77	+ 2.889'56
94 Puebla Tornesa	19.316'94	17.312'76	— 2.004'19
95 Ribesalbes	20.583'24	20.845'57	+ 262'33
96 Rosell	38.184'31	39.435'96	+ 1.251'65
97 Sacañet	9.303'35	9.242'30	— 61'05
98 Salsadella	29.290'00	33.966'31	+ 4.676'31
99 San Jorge	30.918'47	30.068'47	— 850'00
100 San Mateo	83.679'64	81.063'14	— 2.616'50
101 Sta. Magdalena de Pulpis	32.668'00	30.470'00	— 2.198'00
102 San Rafael del Río	20.700'00	22.903'00	+ 2.203'00
103 Sarratella	8.162'21	12.128'02	+ 3.965'81
104 Segorbe	229.921'89	275.356'87	+ 45.434'98
105 Sierra Engarcerán	28.158'53	27.183'53	— 975'00
106 Soneja	47.766'48	48.138'56	+ 372'08
107 Sot de Ferrer	15.132'76	16.131'21	+ 998'45
108 Sueras	23.682'60	24.343'14	+ 660'54
109 Tales	25.540'28	26.393'13	+ 852'85
110 Teresa	20.898'15	20.898'15	Igual.
111 Tirig	23.331'00	12.600'00	+ 2.269'00
112 Todolella	10.677'20	11.177'47	+ 500'27
113 Toga	8.909'86	11.297'00	+ 2.387'14
114 Torás	16.212'49	17.098'81	+ 886'32
115 Toro (El)	21.281'59	22.644'59	+ 1.363'00
116 Torralba del Pinar	9.754'47	10.505'70	+ 751'23
117 Torreblanca	72.028'00	73.250'00	+ 1.222'00
118 Torrechiva	8.643'90	9.721'62	+ 1.077'72
119 Torre Embesora	8.805'40	7.732'00	— 1.073'40
120 Torre Endoménech	7.071'28	7.032'60	— 38'68
121 Traiguera	55.139'09	62.306'00	+ 7.166'91
122 Useras	47.978'75	42.175'55	— 5.803'20
123 Vallat	5.776'25	5.854'10	+ 37'85
124 Vall d'Alba	37.251'22	37.246'22	— 5'00
125 Vall de Almonacid	16.577'95	16.645'24	+ 67'29
126 Vall de Uxó	208.862'36	251.436'00	+ 42.573'64
127 Vallibona	23.586'32	22.742'00	— 884'72
128 Villafamés	58.082'99	54.645'14	— 3.437'85
129 Villafranca del Cid	78.991'72	68.559'51	— 10.432'21
130 Villahermosa del Río	39.652'05	35.306'34	— 4.345'71
131 Villamalur	14.284'35	17.733'65	+ 3.449'30
132 Villanueva de Alcolea	48.374'67	44.374'67	— 4.000'00
133 Villanueva de Viver	18.250'84	9.389'25	— 8.861'59
<i>Suma y sigue. . .</i>	7.536.274'95	7.928.447'90	

	1931	1932	DIFERENCIA EN
<i>Suma anterior. . . .</i>	7.536.274'95	7.928.447'90	
134 Villar de Canes.....	10.461'79	10.549'00	+ 88'00
135 Villarreal.....	978.500'72	865.486'99	- 113.013'73
136 Villavieja.....	58.037'65	68.175'45	+ 10.137'80
137 Villoros.....	7.111'80	7.159'31	+ 47'51
138 Vinaroz.....	283.118'48	285.100'43	+ 1.981'95
139 Vistabella del Maestrazgo	41.000'00	35.827'00	- 5.173'00
140 Viver.....	56.296'92	53.108'40	- 3.188'52
141 Zorita del Maestrazgo...	20.880'94	20.420'74	- 460'20
142 Zucaina.....	15.320'05	18.636'94	+ 3.316'89
<i>TOTAL. . . .</i>	9.007.003'30	9.292.912'16	285.908'86

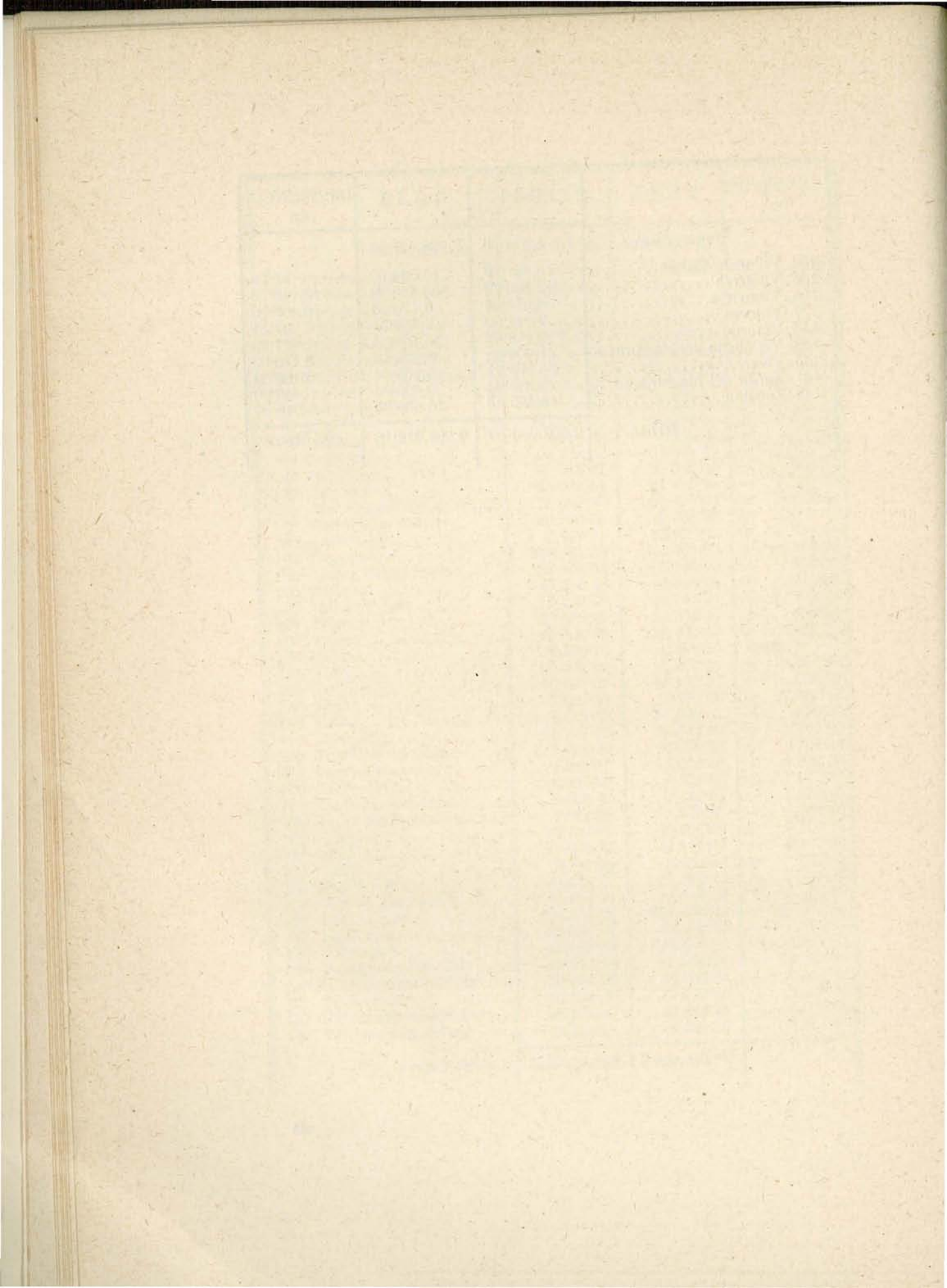

OBRAS PÚBLICAS

- I.—Carreteras.
- II.—Caminos vecinales.
- III.—Puertos.

OPRAS PUBLICAS

- I - Estatuto
- II - Comissao de Trabalho
- III - Estatuto

I.—CARRETERAS

RELACIÓN DE LOS PRINCIPALES SERVICIOS DE OBRAS PÚBLICAS QUE SE HAN REALIZADO DURANTE EL AÑO 1931

Durante dicho año se subastaron obras de conservación de carreteras por un importe de 214.432'00 pesetas, distribuidas en nueve Proyectos, con una longitud aproximada de 45 kilómetros y un coste, término medio, de 5.000 pesetas kilómetro.

En igual período de tiempo se subastaron también obras de reparación de carreteras por un importe de 439.945'00 pesetas, distribuidas en diez Proyectos, que comprendieron alrededor de 40 kilómetros de carretera, obteniéndose un coste kilométrico de 4.400 pesetas, que resulta bajo, teniendo en cuenta que tres de dichos Proyectos lo han sido de firme especial.

Igualmente durante el citado año fueron subastadas las siguientes obras nuevas:

Trozo 2.º de la 2.ª Sección en la carretera de Argelita a Castillo de Villamalefa, con un presupuesto de contrata de 246.910'24 pesetas.

Substitución de badenes en los kilómetros 208 y 209 de la carretera de Zaragoza a Castellón, con un presupuesto de 133.523'48 pesetas.

Trozo 1.º de la Sección Vistabella al límite, en la carretera del límite de la provincia a la de Puebla Tornesa a Albocácer, y un presupuesto de 290.971'75 pesetas.

En el repetido año han sido recibidas las siguientes obras de carretera:
Trozo 5.º de la 1.ª Sección en la de Tales al confín de la provincia.

Trozo 3.º de la carretera de Canales a Jérica.

Tramos 1.º y 2.º del trozo 4.º de la carretera de Canales a Jérica.

Obras de fábrica en los kilómetros 12 al 39 de Puebla Tornesa a Albocácer.

Obras de fábrica entre los kilómetros 8 al 11 de Benicarló a San Mateo.

Obras de fábrica entre los kilómetros 27 al 35 de la carretera del límite de la provincia a la de Puebla Tornesa a Albocácer.

Obras de fábrica en substitución de badenes en la carretera de Puebla de Valverde a Castellón.

En 1931 han merecido la aprobación superior los siguientes trabajos:

Replanteo previo del tramo 1.º del trozo 5.º de la carretera de Jérica a Zucaina, con un presupuesto de contrata de 154.550'93 pesetas.

Replanteo previo de la travesía por Teresa de la carretera de Canales a Jérica, con un presupuesto de 41.602'50 pesetas.

Replanteo previo del puente sobre la Rambla de la Serafina, en la carretera de Zaragoza a Castellón, con un presupuesto de 218.650'63 pesetas.

Replanteo previo de la carretera de Cincorres a Forcall, con un presupuesto de 518.238'38 pesetas.

Proyecto de ramal de Tales a Alcudia en la carretera de Onda a Caudiel.

Proyecto de trozo 4.º de la carretera de Onda a Caudiel.

Proyecto de trozo 5.º de la carretera de Onda a Caudiel.

Proyecto de pasos económicos sobre la Rambla de Cervera, en la carretera de Benicarló a San Mateo.

Proyecto de trozo 1.º de la carretera de Bellaguarda a Artana.

CARRETERAS EN ESTADO DE CONSERVACIÓN

A la número 11, Morella a Alcorisa, han de añadirsele 5.814 kilómetros.

A la número 13, de la de Teruel a Sagunto a Burriana, han de añadirsele 2.991 kilómetros.

A la número 26, Onda a Caudiel, han de añadirsele 2.574 kilómetros.

II.—CAMINOS VECINALES

CAMINOS VECINALES EN CONSERVACIÓN

Núm. de orden	DENOMINACIÓN DEL CAMINO	Kilómetros
1	Vall de Uixó a Moncófar	6'718
2	Castellfort a la carretera de Ilesuela a Alcalá	7'719
3	La Jana a la carretera de Benicarló a San Mateo	4'865
4	Albocácer a San Mateo por Tírig	20'908
5	Serafina a la Cenia	4'626
6	Sierra Engarcerán a la carretera Zaragoza a Castellón	12'145
7	Viver a Jérica	1'896
8	Villar de Canes a la carretera de Ilesuela a Alcalá	3'030
9	Bechf a la carretera de Onda a Burriana	2'875
10	Benlloch al Km. 247 de la carretera Zaragoza a Castellón	2'890
11	Cabanes a la carretera de Castellón a Tarragona	12'054
12	Almedijar a Castelnovo	5'336
13	Alcora a Onda	17'127
14	Venta del Segarró a Venta del Aire por Caf	20'555
15	Torreblanca a la carretera de Zaragoza a Castellón	16'711
16	Canet lo Roig a La Jana	5'471
17	Vinaroz a Cáliz	7'331
18	Pina a la carretera de Teruel a Sagunto	8'480
19	Portal de Aragón a la estación de Caudiel	0'192
20	Forcall a la masía de cabo de término en Olocau	22'264
21	Palanques al Pontón de la Vila	0'622
22	Villores a la carretera de Morella a Alcorisa	1'547
23	La Mata a Todolella	4'711
24	Benafigos a la Cabrera	8'051
25	De la carretera de Castellón a Tarragona a Alcocéber	4'871
26	Cortes de Arenoso a San Vicente	3'006
27	Tírig a Cuevas de Vinromá	10'784
28	Villanueva de Viver a Barracas	8'760
29	Gaibiel a la carretera de Teruel a Sagunto	7'312
30	Sot de Ferrer a la carretera de Teruel a Sagunto	1'776
31	Algimia de Almonacid a Segorbe	8'984
32	Rosell a Vinaroz	21'609
33	Puebla de Arenoso a Villanueva de Viver	16'915
34	Begís a la estación Begís-Torás	7'498
35	Pavías a Caudiel por Higuera	13'241
36	Almedijar a Ahín	12'372
37	Ayódar a la carretera de Onda a Caudiel	11'013
38	Araya a Alcora	8'755
39	Villahermosa a la carretera de Puebla Valverde a Castellón	13'652
40	Alcanar a su estación	3'660
41	Les Foyes a la Grillera	4'802
42	Chiva de Morella a la carretera de Zaragoza a Castellón	8'515
43	Herbés a la carretera de Valderrobres	7'475
44	Chodos a Adzaneta	15'708
45	Castillo de Villamalefa a Cedramán	4'720
46	Benlloch a Vall d'Alba	7'297
47	Fuente la Reina a Villanueva de Viver	4'949
48	Puente sobre el río Palancia en Viver	
49	Vallibona a la carretera de Zaragoza a Castellón	16'471
50	Torás a Viver	4'895
51	Mas de Bachero a Lucena	7'730
52	Benafer a Masadas Blancas de Erragudo	6'658
	TOTAL	442'510

Caminos vecinales no comprendidos en el Plan del Estado

Número de orden	DENOMINACIÓN DEL CAMINO	Baja % hecha por los Ayuntamientos
30	Torreblanca a Torrenostra	27.275
31	Cervera del Maestre al Camino de Salsadella a la carretera de Castellón a Tarragona	20.747
32	Kilómetro 90 de la carretera de Teruel a Sagunto a Collado de Fuente Falaguera, con un puente económico sobre la Rambla de Satarrá y tres pontones sobre el barranco de Cabrera, Agua-Dulce y Sabonera, todos en término municipal de Segorbe	17.178
33	Cuevas de Vinromá a Torreblanca, con un puente económico sobre el Rfo de Villanueva en el camino vecinal de Cuevas de Vinromá a Torreblanca en término municipal de Cuevas.	14.049
34	Villamalur al Camino vecinal de Ayódar a la carretera de Onda a Caudiel, con un puente sobre el de Villamalur y dos pontones más.	12.000
35	Hostal Nou (Barrio de Morella enclavado en la carretera de Zaragoza a Castellón), hasta la carretera de Iglesuela del Cid a Alcalá de Chivert, pasando por La Llácoba (Aldea de Morella), y por Ares del Maestre	10.000
36	Matet a Algimia de Almonacid	11.278
37	Sueras a Tales, con un puente sobre el Barranco de Bena-suay y dos pontones	7.859
38	Torralba del Pinar a Ayódar.	7.206
39	Benicasim a Las Villas.	7.145
40	Sierra Engarcerán a la carretera de tercer orden de Puebla Tornesa a Albocácer	7.175
41	Culla a los Ibarsos por Torre Embesora	5.770
42	Puebla de Arenoso a los Calpes	5.555
43	De Peñíscola a la Estación F. C. N. enclavada en la Partida Poig, del mismo término, con un puente sobre el Rfo Pulpis.	»
44	Benicarló a Peñíscola	5.324
45	Puente económico sobre el Rfo Cenia en San Rafael del Rfo.	»
46	Salsadella a empalmar con el camino vecinal de San Mateo a Tírig	1.408
47	Salsadella a la carretera de Castellón a Tarragona	1.136
48	Benafigos a la Callosa (kilómetro 8 del límite de la provincia), a la de Puebla Tornesa a Albocácer	427
49	Masía de Sanz a Ulldecona, por Canet lo Roig, con dos puentes, uno sobre el Servol y otro sobre el Rfo Cenia, límite de la provincia (Tarragona)	123
50	Ahín a Eslida, con un puente sobre el Barranco Ahín, en término de Ahín.	»
51	Herbés a la carretera de Zaragoza a Castellón, pasando por el monte Herbeset, propiedad del Municipio de Morella y por Herbeset, Aldea de esta Ciudad	»
52	Lucena del Cid a Chodos (por la Rambla), con un puente sobre el Rfo Lucena y otros	»
53	Navajas a la carretera de Teruel a Sagunto	»

ESTUDIO

Caminos vecinales no comprendidos en el Plan del Estado

Número de orden	DENOMINACIÓN DEL CAMINO	Baja %, hecha por los Ayuntamientos
54	Ballestar al Camino de Bojar al Molino de Chirlets	>
55	Campos de Arenoso a Puebla de Arenoso	>
56	Rosell a Bel	>
57	Villanueva de Alcolea al puente de la Carrasqueta, en la carretera de segundo orden de Zaragoza a Castellón, con un pontón sobre el Barranco de Villanueva y puente económico sobre el Barranco de Villanueva	>
58	Adzaneta a Villar de Canes por Torre Embesora con un puente sobre la Rambla y otro sobre el Río Monleón en término de Adzaneta	>
59	Rosell a las casas del Río	>
60	Villar de Canes a la punta	>
61	Sarratella a Albocácer	>
62	Alcora a Ribesalbes por el Barranco de la Grillera	>
63	Pollarrosa a Adzaneta con dos pontones por los Barrancos de la Pollarrosa y de Marina	>
64	Pozo de Picasa en el camino de Albocácer a San Mateo al de la Venta del Segarró a Venta del Aire en punto denominado Rambleta	>
65	Sarratella a Cuevas de Vinromá	>
66	Fanzara a Ribesalbes	>
67	Figueroles a la carretera de La Foya a Adzaneta	>
68	Sueras a Ayódar con un puente sobre el Río Sueras	>
69	Mas de Gozalbo a Lucena, con un puente económico sobre el Río Lucena	>
70	Vallibona a Rosell	>
71	Jérica a la carretera de Altura, a Alcublas (kilómetro 12) con un puente económico sobre el Río Palancia, término municipal de Jérica	>
72	Bellaguarda (Empalme de la carretera municipal de Bechí a Bellaguarda, con la de Madrid a Castellón) a la Estación Burriana Norte, del F. C. de Villarreal al Grao Burriana	>
73	Begs a la carretera de Canales a Jérica	>
74	Vallada a Espadilla con un puente sobre el Mijares	>
75	Toga a Espadilla	>
76	De la carretera de Puebla de Valverde a Castellón a la de Zaragoza a Castellón, con un puente sobre el Río Seco	>
77	Torrechiva a Toga, con un puente sobre el Río Mijares	>
78	Pina a Barracas	>
79	Montanejos a Arañuel por la Alquería	>
80	Sierra Engarcerán al camino de Sarratella a Benlloch	>
81	Arañuel a Orbejuela	>
82	Begs a Areteas de Abajo, pasando por Areteas de Arriba	>
83	Alcudia a Tales por Veo	>
84	Cortes de Arenoso a La Laguna	>
85	Castellón al Grao	>
86	Campos de Arenoso a Montanejos, que corresponde a la carretera de Tales al confín de la provincia, tercera sección incluida en el plan	>
87	Traiguera por la Fuente de la Salud al camino vecinal de Cáliz a San Jorge	>
88	Sacañet a Alcublas (Valencia)	>
89	Soneja al camino vecinal de Almedsjar a Castelnovo	>
90	Pavías a Torralba del Pinar	>
91	Fuente la Reina a Montán	>

Caminos vecinales no comprendidos en el Plan del Estado

Número de orden	DENOMINACIÓN DEL CAMINO	Baja * / hecha por los Ayuntamientos
92	La Mata de Morella a la carretera de Alcañiz a Cantavieja, (Teruel)	»
93	Villahermosa del Río a Cedramán, con un puente sobre el Río Carbó y cuatro pontones sobre los Barrancos de Benajes, de Villar del Serratell y del Magro.	»
94	Vall de Almonacid al camino vecinal de Almedfjar a Castellnovo	»
95	Vall de Almonacid a Gaibiel	»
96	Caudiel a Masadas Blancas de Erragudo, con puente económico sobre el Barranco de la Fuensanta en término de Benafer	»
97	Cálig a San Jorge.	»
98	Bechf a Onda, con un puente sobre la Rambla de Artana y otro sobre el Río Sonella, ambos en término de Onda	»
99	Castell de Cabres al camino vecinal de Herbés a la carretera de Zaragoza a Castellón.	»
100	Ludiente a Argelita, con un puente sobre el Río de Villahermosa.	»
101	Cirat a Fuentes de Ayódar	»
102	Fuentes de Ayódar a Ayódar.	»
103	Chodos a Vistabella.	»
104	Novaliches a Matet, por Gaibiel	»
105	Torrechiva a Arañuel, por Tobo	»
106	Useras a la Barona	»
107	Peirón de Santa Ana al Balneario de la Avellá	»
108	Benicarló a la carretera de Zaragoza a Castellón a Vinaroz	»
109	El Toro a la de Begfs a la Estación Begfs-Torás	»
110	Parras a Castellote a Zorita del Maestrazgo (Teruel).	»
111	Cervera del Maestre a la carretera de Zaragoza a Castellón a Vinaroz (San Jorge), con dos puentes económicos sobre la Rambla seca, término municipal de Cervera	»
112	Puerto Mingalvo a Villahermosa (Teruel)	»
113	Forcall a Cinctorres	»
114	Castillo de Villamalefa a Ludiente.	»
115	Traiguera a San Rafael	»
116	San Jorge a Llldecona	»
117	Viver a la carretera de Altura a Alcublas (kilómetro 12), con un puente económico sobre el Río Palancia, en término municipal de Viver	»
118	Eslida a Tales	»
119	Villafranca del Cid a Castellfort	»
120	Villahermosa del Río a Cortes de Arenoso, por San Bartolomé, con un puente sobre el Río de Villahermosa en término de dicha Villa	»
121	Alcudia de Veo a Algimia de Almonacid	»
122	Sorells al Puente sobre el Servol, del Camino de la Masfa de Sanz a Llldecona por Canet lo Roig	»
123	Kilómetro 3 de la de Altura a Alcublas a la de Ademuz a Valencia (Valencia).	»
124	Puente económico sobre el Río Servol, en el camino vecinal de San Jorge a Llldecona	»

III.—PUERTOS

PUERTO DE CASTELLÓN

OBRAS Y SERVICIOS

A fines del año 1931 el estado de las obras en el Puerto de Castellón era el siguiente:

De las obras de la contrata del «Trozo 1.º del muelle de Costa y enlace con el de Levante», estaban ejecutadas todas a falta tan solo del relleno de la explanada de Costa y enlace con Levante, obra que aún cuando está retrasada voluntariamente por convenir así a la Contrata, se tiene la esperanza de que quedará realizada para la próxima campaña invernal 1932-33.

La subasta de las obras del «Muelle Transversal» ha sido por dos veces declarada desierta por falta de licitadores. Consultada la Dirección Facultativa si estaba en condiciones de ejecutar las obras por el sistema de administración directa, hubo de contestar negativamente; se ordenó la conveniente modificación de precios para excitar la concurrencia de postores, y se hallan en estudio dichas modificaciones.

El proyecto de «Prolongación del dique de Levante» está en el Consejo de Obras Públicas a informe de dicho centro consultivo.

Están casi terminadas totalmente las obras de reconstrucción y refuerzo del dique Transversal, por las que se han reparado las averías que en dicho dique produjo el temporal de Diciembre de 1926; en construcción muy avanzada las obras de «Prolongación del tinglado desmontable en el muelle naranjero» por las que el comercio frutero dispondrá de 60 metros lineales más de tinglado con ampliación de superficie en más de mil metros cuadrados.

Está a la Superior resolución el proyecto de «Pavimentado del camino del Serradal», cuyas obras, en el caso de aprobación, como se espera, podrán ejecutarse el próximo verano y por último estaban en estudio varios proyectos de los que el más importante es el de «Dársena de refugio para embarcaciones menores» pendiente de la Superior autorización, a fin de redactar el reglamentario anteproyecto que, sometido a información pública, sirva de avance a la redacción del proyecto definitivo, base de la subasta de las obras.

Próximos a inaugurarse quedan a fin del año 1931 el servicio de aguada, para riegos, incendios y abastecimiento a los buques, del manantial obtenido en el pozo artesiano, cuya alberca de reserva y depósito elevado se hallan terminados, faltando solo la instalación de las tuberías.—Se encuentra también en vísperas de montaje el nuevo servicio de cajas de enchufe para la grúa eléctrica.

PUERTO DE BENICARLÓ

OBRAS EN EJECUCIÓN

Actualmente continúan en ejecución las obras de los dos diques que han de constituir las de abrigo de este Puerto de refugio, que se describieron en la Memoria del año 1930. Su construcción está bastante adelantada siendo de esperar que en el año 1933 queden terminadas y puedan ser entregadas al servicio público.

PROYECTO DE NUEVAS OBRAS

Se está redactando actualmente el Proyecto de muro de defensa de la playa y camino de servicio de unión entre los arranques de los dos diques, que dentro de breves días se remitirá a la Superioridad.

PUERTO DE BURRIANA

OBRAS EN EJECUCIÓN

Continúa trabajándose en la construcción de las obras de la primer alineación del dique-muelle de Levante y transversal que se describieron en la Memoria del año 1930, habiéndose conseguido recientemente la aprobación del crédito adicional correspondiente al Proyecto reformado aprobado, con lo que se activarán las obras que podrán ser terminadas durante el año 1932, esperándose que durante la campaña naranjera de 1932-33, se podrán ya utilizar los muelles construídos.

Se han conseguido asimismo la aprobación de un crédito de 30.900 pesetas para la adquisición de traviesas de repuesto para el f. c. auxiliar desde la cantera de S. Sebastián de Villavieja al Puerto de Burriana, con el que se han comprometido 6.000 traviesas de roble en blanco, que ya han comenzado a ser suministradas.

OBRAS CON PROYECTO APROBADO

Fué aprobado el Proyecto de prolongación del dique de Levante y construcción del de Poniente, en el que están comprendidas todas las obras para dejar terminado el abrigo del Puerto. Según las noticias que se tienen dichas obras serán subastadas próximamente.

PROYECTOS REDACTADOS PENDIENTES DE APROBACIÓN

Se ha redactado el Proyecto de renovación de la línea telefónica entre la cantera de S. Sebastián de Villavieja y el Puerto de Burriana, que aún no ha sido aprobado por la Superioridad.

PUERTO DE VINARÓZ

OBRAS EN EJECUCIÓN

Continúa trabajándose en las obras Muelle transversal y Ensanche del dique de Levante, habiéndose conseguido recientemente la aprobación de los créditos adicionales correspondientes a los dos Proyectos reformados que se habían redactado, con lo que se han activado las obras que se espera queden terminadas antes de que finalice el año 1932, pudiendo ser entregadas al servicio público inmediatamente.

OBRAS CON PROYECTO APROBADO

Con el proyecto aprobado y en espera de que se libre el importe de su Presupuesto para ejecutarlos por Administración, se tienen las siguientes:

«Espaldón en el dique de Poniente».

«Reparación y renovación del pavimento del dique de Poniente».

PUERTO DE PEÑÍSCOLA

Este puerto es de los llamados de refugio y está defendido por un dique rompeolas formado por dos alineaciones de 200 metros cada una o sea una longitud total de 400 metros; en el extremo del dique está instalada una luz o señal verde provisional, que indica durante la noche la entrada al puerto.

El calado de la dársena disminuye rápidamente a causa de contínuos aterramientos que amenazan cegar por completo el puerto, si antes no se efectúan las obras de defensa y mejora proyectadas.

El único tráfico que se efectúa en este puerto es el de la industria pesquera.

Por R. D. de 22 de Julio de 1928 se preceptuaba la creación de un impuesto de gravamen sobre la pesca en los puertos donde existiera dicho tráfico.

Por Acta levantada en este puerto de Peñíscola en 30 de Enero de 1929 convenida entre la Dirección Facultativa del Puerto de Castellón y la Alcaldía y Pósito Pescador de Peñíscola, se acuerda dar cumplimiento al anterior Decreto sobre el referido impuesto y empezar el cobro de dicho gravamen a contar del citado año, evaluando su importe anual, sobre el volumen de pesca registrada en la anualidad precedente, según certificación presentada por el Pósito Pescador.

Los ingresos obtenidos en este puerto por el antes mencionado gravamen, ha sido el siguiente:

	<u>Pesetas</u>
En el año 1929	3.702'00
Idem 1930	3.864'00
Idem 1931	2.408'50
TOTAL.....	9.974'50

Estas cantidades corresponden a los siguientes valores totales de la pesca efectuada en los citados años:

	<u>Pesetas</u>
En el año 1929	493.600'00
Idem 1930	515.200'00
Idem 1931	<u>642.345'00</u>
TOTAL.....	1.651.145'00

A pesar del aumento observado en el valor total de las ventas efectuadas, la recaudación del impuesto sobre la pesca en el año 1931 fué inferior a los años anteriores de 1929 y 1930 debido a que en el segundo semestre del citado año de 1931 se planteó en este puerto una huelga que paralizó la industria pesquera, y privó al Pósito de los ingresos necesarios para satisfacer su compromiso.

Las obras del actual dique rompeolas comenzaron en 31 de Marzo de 1922 y fueron recibidas, una vez terminadas, con fecha 8 de Enero de 1931. La construcción de este dique ha perturbado el régimen de corrientes litorales y de equilibrio de las playas inmediatas, creando incesantes aterramientos de arena en el seno abrigado por el rompeolas; con la consiguiente disminución de calado que alarma justificadamente a aquella población marinera.—En atención a estos graves inconvenientes, la Dirección Facultativa del Puerto de Castellón, para atender a las necesidades de abrigo y defensa del puerto de Peñíscola así como a su mejoramiento en cuanto afecta a sus servicios, ha redactado dos proyectos: uno que es el de «Mejora de las obras de abrigo y defensa del puerto» con presupuesto de Contrata de pesetas 652.599'20 y otro el de «Obras interiores para los servicios del puerto», con presupuesto de Contrata de 694.494'28 pesetas.

Ambos proyectos fueron redactados: el primero con fecha 25 de Abril de 1931 y el segundo en 30 de Junio del mismo año, y se hallan en trámite de resolución en el Ministerio de Obras Públicas.

También se tiene en estudio un proyecto de «Alumbrado eléctrico del dique rompeolas», cuyo presupuesto podrá ascender a unas 2.680'00 pesetas aproximadamente.

AHORRO

- I.—Caja Postal de Ahorro.
- II.—Cajas de Ahorro.
- III.—Bancos.
- IV.—Resumen del Ahorro.

AHORRO

1. Caja de Ahorro
2. Caja de Ahorro
3. Caja de Ahorro
4. Caja de Ahorro

I.—CAJA POSTAL DE AHORRO

RESUMEN DE LAS OPERACIONES REALIZADAS EN LA ADMINISTRACIÓN PRINCIPAL
Y ESTAFETAS DE LA PROVINCIA

OFICINAS	IMPOSICIONES		REINTEGROS	
	Número	Pesetas	Número	Pesetas
Castellón.....	928	338.739'00	426	84.862'43
Albocácer.....	17	858'00	25	1.401'73
Alcalá de Chivert.....	146	14.562'00	59	27.860'47
Alcora.....	34	408'00	7	751'00
Almazora.....	65	2.266'50	24	1.250'00
Altura.....	174	19.115'00	72	21.335'13
Benicarló.....	61	15.666'00	59	23.052'30
Benicasim.....	60	8.117'00	20	5.334'00
Burriana.....	63	13.429'00	79	20.898'37
Caudiel.....	32	15.646'58	37	12.437'00
Forcall.....	56	29.574'21	21	11.517'84
Lucena del Cid.....	15	1.709'00	3	508'75
Morella.....	14	5.054'00	16	4.808'55
Nules.....	23	15.456'00	69	17.733'76
Onda.....	55	10.626'00	45	6.842'62
San Mateo.....	19	19.382'00	10	7.862'93
Segorbe.....	491	31.496'00	185	58.078'17
Vall de Uxó.....	389	5.287'00	24	4.908'41
Villarreal.....	70	4.045'00	65	12.409'30
Vinaroz.....	654	149.917'00	484	127.491'29
Viver.....	152	17.248'00	99	28.242'97
Grao de Castellón.....	104	3.500'00	12	3.521'04
TOTALES.....	3.622	722.101'29	1.841	483.108'06

II.—CAJAS DE AHORRO

CAJA DE AHORROS Y MONTE DE PIEDAD DE CASTELLÓN

Resumen mensual de las imposiciones

MESES	Número de las imposiciones			Capital impuesto
	Nuevas	Por continuación	TOTAL	Pesetas
Enero.....	192	1.050	1.242	1.496.584'92
Febrero.....	146	792	938	1.035.251'78
Marzo.....	160	1.033	1.193	1.414.835'84
Abril.....	125	894	1.019	1.285.968'78
Mayo.....	116	710	826	1.035.890'10
Junio.....	94	607	701	820.394'53
Julio.....	140	823	963	1.436.889'55
Agosto.....	142	788	930	1.287.250'03
Septiembre.....	153	785	938	983.677'29
Octubre.....	117	858	975	888.867'83
Noviembre.....	179	763	942	1.012.358'90
Diciembre.....	136	745	881	905.730'43
TOTAL.....				13.603.699'98

Resumen mensual de los reintegros

MESES	Número de los reintegros			Capital impuesto
	Parciales	Por saldo	TOTAL	Pesetas
Enero.....	836	114	950	897.397'53
Febrero.....	612	84	696	690.268'85
Marzo.....	778	103	881	861.583'36
Abril.....	755	161	916	1.358.977'73
Mayo.....	991	222	1.213	2.254.224'11
Junio.....	1.005	144	1.149	1.565.177'90
Julio.....	1.009	125	1.134	1.627.473'64
Agosto.....	1.046	104	1.150	1.175.459'85
Septiembre.....	1.072	117	1.189	1.089.325'69
Octubre.....	1.063	98	1.161	1.024.466'96
Noviembre.....	974	113	1.087	1.060.204'36
Diciembre.....	920	100	1.020	789.343'99
TOTAL.....				14.393.906'97

CAJA DE AHORROS Y MONTE DE PIEDAD DE SEGORBE

Resumen mensual de las imposiciones

MESES	Número de las imposiciones			Capital impuesto
	Nuevas	Por continuación	TOTAL	Pesetas
Enero	36	669	705	121.280'06
Febrero.....	28	344	372	82.274'93
Marzo.....	15	365	380	64.932'99
Abril.....	14	289	303	67.208'15
Mayo.....	17	247	264	74.454'68
Junio.....	11	218	229	58.068'68
Julio.....	7	238	245	61.902'15
Agosto.....	15	252	267	79.538'58
Septiembre.....	28	313	341	126.536'54
Octubre.....	19	277	296	90.050'89
Noviembre.....	61	570	631	99.893'89
Diciembre.....	19	231	250	93.075'33
SUMAS.....	270	4.013	4.283	1.019.216'87
Intereses acumulados.....				49.808'88

Resumen mensual de los reintegros

MESES	Número de los reintegros			Capital devuelto
	Parciales	Por saldo	TOTAL	Pesetas
Enero	671	41	712	127.445'35
Febrero.....	148	3	151	42.108'27
Marzo.....	114	12	126	55.397'89
Abril.....	140	18	158	85.841'83
Mayo.....	295	20	315	98.995'05
Junio.....	204	14	218	82.782'93
Julio.....	177	9	186	87.263'75
Agosto.....	119	27	146	84.428'92
Septiembre.....	115	23	138	75.064'70
Octubre.....	147	26	173	84.340'27
Noviembre.....	132	6	138	58.395'08
Diciembre.....	86	4	90	58.094'09
SUMA.....	2.348	203	2.551	940.158'13

CAJA DE AHORROS Y MONTE DE PIEDAD DE SEGORBE

Resumen mensual del movimiento de imposiciones a plazo fijo

MESES	IMPOSICIONES A PLAZO FIJO					
	ENTRADAS		SALIDAS		EXISTENCIAS	
	Número	Capital	Número	Capital	Número	Capital
<i>Anterior..</i>					468	950.500'00
Enero.....	21	39.500	10	22.000		
Febrero.....	5	6.500	8	19.500		
Marzo.....	7	9.000	8	9.500		
Abril.....	5	5.500	7	18.000		
Mayo.....	2	5.000	10	17.000		
Junio.....	4	4.500	3	6.000		
Julio.....	5	9.000	2	2.000		
Agosto.....	4	4.500	4	3.500		
Septiembre...	2	3.000	6	8.000		
Octubre.....	3	4.500	10	11.500		
Noviembre....	3	7.000	7	19.500		
Diciembre....	2	4.500	13	14.500		
TOTAL..	63	102.500	88	151.000	443	902.000'00

Resumen mensual del movimiento de imposiciones sin interés

MESES	IMPOSICIONES SIN INTERÉS							
	ENTRADAS		SALIDAS		EXISTENCIAS			
	IMPOSICIONES		CAPITAL		REINTEGROS			
	Nuevas	Por continuación	Capital Pesetas		Parciales	Totales	Capital Pesetas	Número
<i>Anterior..</i>							3	11.535'34
Enero.....								
Febrero.....					1	100'00		
Marzo.....					1	5.000'04		
Abril.....								
Mayo.....								
Junio.....	1		2.750'00		1	2.750'00		
Julio.....								
Agosto.....	1		1.000'00					
Septiembre...					2	3.750'00		
Octubre.....								
Noviembre....	1		7.491'30					
Diciembre....	1		5.000'00					
TOTAL..	4		16.241'30		5	11.600'04	2	16.176'60

CAJA DE AHORROS Y MONTE DE PIEDAD DE VILLARREAL

Resumen mensual de las imposiciones

MESES	Número de las imposiciones			Capital impuesto
	Nuevas	Por continuación	TOTAL	Pesetas
Enero	95	1.246	1.341	746.411'56
Febrero.....	53	833	886	558.484'45
Marzo.....	95	929	1.024	1.110.493'71
Abril.....	51	798	849	523.550'41
Mayo.....	30	571	601	427.422'60
Junio.....	38	449	487	203.994'90
Julio.....	42	670	712	370.528'63
Agosto.....	46	533	579	489.899'50
Septiembre.....	38	903	941	221.823'70
Octubre.....	91	878	969	170.489'54
Noviembre.....	80	959	1.039	415.340'46
Diciembre.....	70	801	871	289.781'20
TOTAL.....	729	9.570	10.299	5.528.220'66

Resumen mensual de los reintegros

MESES	Número de los reintegros			Capital impuesto
	Parciales	Por saldo	TOTAL	Pesetas
Enero	255	23	278	369.465'69
Febrero.....	130	5	135	172.702'93
Marzo.....	122	4	126	199.772'62
Abril.....	163	19	182	382.142'33
Mayo.....	310	7	317	434.346'42
Junio.....	284	15	299	444.298'97
Julio.....	349	21	370	488.620'53
Agosto.....	353	10	363	434.941'95
Septiembre.....	374	6	380	466.833'60
Octubre.....	413	17	430	533.923'59
Noviembre.....	279	13	292	359.801'98
Diciembre.....	211	2	213	254.518'46
TOTAL.....	3.243	142	3.385	4.541.369'07

CAJA DE AHORROS Y MONTE DE PIEDAD DE VILLARREAL

Resumen mensual del movimiento de imposiciones sin interés

MESES	IMPOSICIONES SIN INTERÉS							
	ENTRADAS			SALIDAS		EXISTENCIAS		
	IMPOSICIONES		CAPITAL — Pesetas	REINTEGROS		CAPITAL — Pesetas	Número	CAPITAL — Pesetas
	Nuevas	Por con- tinuación		Parciales	Totales			
Enero.....		1	1.900'00	2		300'00	9.471'39	
Febrero.....							9.471'39	
Marzo.....				1		6.518'19	2.953'20	
Abril.....							2.953'20	
Mayo.....		1	400'00				3.353'20	
Junio.....		3	30.500'00				33.853'20	
Julio.....		5	30.000'00				63.853'20	
Agosto.....	1	4	50.000'00	4		45.288'10	68.565'10	
Septiembre..	1	4	26.166'25	2		30.250'00	64.481'35	
Octubre....		2	908'90	3		8.995'04	56.395'21	
Noviembre..		1	32.000'00	2	1	45.075'15	43.320'06	
Diciembre..		1	6.500'00	2		15.000'00	34.820'06	
TOTAL..	2	22	178.375'15	16	1	151.426'48	393.490'56	

Resumen mensual del movimiento de imposiciones a plazo fijo

MESES	IMPOSICIONES A PLAZO FIJO					
	ENTRADAS		SALIDAS		EXISTENCIAS	
	Número	Capital	Número	Capital	Número	Capital
Enero.....	14	123.500				302.500
Febrero.....	1	5.000				307.500
Marzo.....	1	5.000				312.500
Abril.....	3	36.000	1	1.500		347.000
Mayo.....	2	11.000				358.000
Junio.....			2	12.500		345.500
Julio.....	5	30.500				376.000
Agosto.....	4	45.000				421.000
Septiembre....	1	2.500				423.500
Octubre.....						423.500
Noviembre....	2	5.500				429.000
Diciembre....			2	21.000		408.000
TOTAL..	33	264.000	5	35.000		4.454.000

III.—BANCOS

BANCO DE ARAGÓN.—SEGORBE

MESES	IMPOSICIONES		REINTEGROS	
	Número	Capital	Número	Capital
Enero.....	35	23.971'00	16	5.496'46
Febrero.....	29	19.816'00	19	12.539'39
Marzo.....	15	10.668'00	6	1.861'91
Abril.....	16	5.813'00	7	11.681'26
Mayo.....	16	17.101'00	15	38.817'00
Junio.....	14	11.461'00	13	7.726'66
Julio.....	14	17.386'00	9	18.265'00
Agosto.....	22	16.061'00	8	778'70
Septiembre.....	25	50.555'00	12	16.709'00
Octubre.....	32	41.682'00	4	9.570'00
Noviembre.....	23	96.077'00	11	4.276'85
Diciembre.....	14	12.495'00	18	13.258'70
TOTAL.....	255	323.086'00	138	140.982'93

BANCO DE CASTELLÓN.—ALMAZORA

MESES	IMPOSICIONES		REINTEGROS	
	Número	Capital	Número	Capital
Enero.....	44	52.620'55	35	21.442'90
Febrero.....	36	56.525'00	26	22.613'75
Marzo.....	57	110.780'80	25	15.615'00
Abril.....	62	175.560'00	29	65.656'70
Mayo.....	53	215.964'70	47	70.138'10
Junio.....	42	106.472'70	52	82.806'55
Julio.....	36	88.850'70	72	151.337'60
Agosto.....	40	70.599'00	65	70.769'75
Septiembre.....	38	149.557'00	78	105.203'70
Octubre.....	40	60.941'55	82	155.808'95
Noviembre.....	47	96.277'44	69	125.166'24
Diciembre.....	38	105.453'65	63	88.180'50
TOTAL.....	533	1.289.603'09	643	974.739'74

BANCO DE CASTELLÓN.—CASTELLÓN

MESES	IMPOSICIONES		REINTEGROS	
	Número	Capital	Número	Capital
Enero.....	128	438.916'86	494	100.099'25
Febrero.....	149	501.016'10	317	454.525'96
Marzo.....	301	621.014'00	416	378.531'05
Abril.....	406	912.614'00	715	437.247'67
Mayo.....	201	391.211'00	405	96.582'50
Junio.....	160	896.832'50	370	574.914'00
Julio.....	114	411.110'60	680	917.825'28
Agosto.....	112	990.093'13	562	916.414'00
Septiembre.....	284	981.614'00	801	1.477.461'90
Octubre.....	187	301.913'00	1.317	862.933'94
Noviembre.....	196	294.213'00	992	594.546'80
Diciembre.....	360	545.669'13	1.002	416.014'00
TOTAL.....	2.598	7.286.217'32	7.671	7.227.096'35

BANCO DE CASTELLÓN.—VINARÓZ

MESES	IMPOSICIONES		REINTEGROR	
	Número	Capital	Número	Capital
Enero.....		320.815'20		18.243'10
Febrero.....		20.775'00		8.853'10
Marzo.....		11.147'50		7.953'10
Abril.....		10.068'05		7.325'90
Mayo.....		9.100'00		1.908'20
Junio.....		8.111'90		18.171'40
Julio.....		14.530'10		131.254'95
Agosto.....		53.037'00		81.958'55
Septiembre.....		71.366'60		97.802'41
Octubre.....		14.533'00		39.503'50
Noviembre.....		36.135'70		52.077'65
Diciembre.....		45.987'10		46.854'10
TOTAL.....		615.607'15		511.905'96

BANCO DE CRÉDITO DE ZARAGOZA.—VILLAFRANCA DEL CID

MESES	IMPOSICIONES		REINTEGROS	
	Número	Capital	Número	Capital
Enero.....	51	121.741'50	16	43.120'40
Febrero.....	27	33.020'35	13	16.946'50
Marzo.....	29	48.656'00	13	33.299'00
Abril.....	35	41.707'90	21	33.514'25
Mayo.....	19	27.916'00	21	81.061'20
Junio.....	14	28.534'60	28	62.476'50
Julio.....	14	23.392'95	21	78.693'95
Agosto.....	17	27.704'40	18	47.972'95
Septiembre.....	23	42.378'00	16	59.034'30
Octubre.....	22	24.437'00	24	59.011'55
Noviembre.....	15	23.241'35	16	24.287'90
Diciembre.....	12	38.059'80	32	45.091'25
TOTAL.....	278	480.789'85	239	584.509'75

BANCO ESPAÑOL DE CRÉDITO.—ALMAZORA

MESES	IMPOSICIONES		REINTEGROS	
	Número	Capital	Número	Capital
Enero.....	68	156.036'35	83	122.091'85
Febrero.....	70	219.257'60	60	48.722'60
Marzo.....	103	458.806'35	58	90.870'15
Abril.....	101	368.716'10	78	132.339'05
Mayo.....	78	223.521'30	118	276.668'90
Junio.....	47	211.520'65	97	126.220'40
Julio.....	52	169.578'05	123	259.048'79
Agosto.....	28	70.430'50	125	104.473'05
Septiembre.....	20	71.395'45	120	108.079'70
Octubre.....	30	52.543'25	121	216.956'56
Noviembre.....	27	82.830'20	98	180.297'65
Diciembre.....	44	98.607'55	87	149.431'40
TOTAL.....	668	2.183.243'35	1.168	1.815.200'10

BANCO ESPAÑOL DE CREDITO.—BURRIANA

MESES	IMPOSICIONES		REINTEGROS	
	Número	Capital	Número	Capital
Enero.....	77	248.151'82	129	220.614'50
Febrero.....	85	282.205'65	79	153.336'10
Marzo.....	149	454.236'90	73	275.431'80
Abril.....	121	648.546'30	94	560.807'25
Mayo.....	111	520.840'47	106	352.025'05
Junio.....	75	458.662'20	145	528.938'85
Julio.....	95	354.261'90	154	558.281'75
Agosto.....	87	286.085'60	153	271.026'15
Septiembre.....	64	183.715'65	173	309.104'65
Octubre.....	43	129.065'30	186	429.180'80
Noviembre.....	66	247.736'65	121	238.320'00
Diciembre.....	65	124.594'05	101	112.501'00
TOTAL.....	1.038	3.935.102'49	1.514	4.009.567'90

BANCO ESPAÑOL DE CRÉDITO.—CASTELLÓN

MESES	IMPOSICIONES		REINTEGROS	
	Número	Capital	Número	Capital
Enero.....	2.025	10.235.516'94	3.016	10.449.921'07
Febrero.....	1.907	10.376.084'14	2.945	10.131.115'39
Marzo.....	1.928	10.779.171'53	3.824	10.991.548'85
Abril.....	2.128	11.551.294'96	2.847	11.445.750'58
Mayo.....	1.809	9.897.098'12	2.909	10.136.902'07
Junio.....	2.104	9.922.860'51	3.152	9.834.033'31
Julio.....	2.009	11.312.954'54	3.201	11.360.199.00
Agosto.....	1.650	6.902.032'93	2.160	6.912.832'71
Septiembre.....	1.587	5.940.637'83	2.092	5.914.807'02
Octubre.....	1.714	6.604.554'74	2.545	6.619.891'97
Noviembre.....	1.906	8.613.117'70	3.001	8.640.492'64
Diciembre.....	2.090	9.786.033'18	3.101	9.778.840'01
TOTAL.....	22.857	111.921.357'12	34.793	112.216.334'62

BANCO ESPAÑOL DE CREDITO.—JÉRICA

MESES	IMPOSICIONES		REINTEGROS	
	Número	Capital	Número	Capital
Enero.....	74	81.349'59	74	85.781'50
Febrero.....	48	115.131'65	61	40.286'20
Marzo.....	40	77.652'10	46	50.160'80
Abril.....	33	47.907'30	41	42.579'95
Mayo.....	37	173.608'45	68	50.450'90
Junio.....	23	43.066'15	39	44.919'15
Julio.....	52	74.376'94	70	64.007'90
Agosto.....	51	124.664'60	54	54.652'86
Septiembre.....	36	53.141'05	52	58.190'52
Octubre.....	26	27.992'00	66	62.029'35
Noviembre.....	23	89.453'90	74	82.993'71
Diciembre.....	23	30.206'40	48	44.429'30
TOTAL.....	466	938.550'13	693	680.482'14

BANCO ESPAÑOL DE CREDITO.—NULES

MESES	IMPOSICIONES		REINTEGROS	
	Número	Capital	Número	Capital
Enero.....	35	125.764'90	32	57.760'25
Febrero.....	28	58.410'00	34	44.153'20
Marzo.....	34	118.170'00	63	89.933'95
Abril.....	29	87.885'45	41	67.764'15
Mayo.....	18	85.675'00	57	104.870'50
Junio.....	26	75.099'90	42	64.951'55
Julio.....	23	127.903'37	61	170.454'50
Agosto.....	13	45.809'80	54	93.421'00
Septiembre.....	13	34.377'30	49	61.056'95
Octubre.....	14	92.679'10	54	137.612'15
Noviembre.....	23	75.892'40	53	90.237'40
Diciembre.....	19	45.700'30	53	43.820'50
TOTAL.....	275	973.367'50	593	1.026.036'10

BANCO ESPAÑOL DE CRÉDITO.—SEGORBE

MESES	IMPOSICIONES		REINTEGROS	
	Número	Capital	Número	Capital
Enero.....	318	723.541'23	566	1.005.005'66
Febrero.....	242	448.271'10	305	531.099'93
Marzo.....	210	552.111'20	337	584.185'46
Abril.....	176	382.180'78	352	688.999'52
Mayo.....	174	415.124'40	409	620.615'55
Junio.....	136	428.574'89	293	529.233'93
Julio.....	217	592.151'45	376	871.846'00
Agosto.....	188	477.635'29	308	536.585'84
Septiembre.....	183	489.652'85	290	564.247'10
Octubre.....	180	409.224'05	377	839.114'62
Noviembre.....	141	614.171'95	344	738.510'95
Diciembre.....	127	390.141'28	314	551.405'51
TOTAL.....	2.292	5.922.780'47	2.271	8.060.850'07

BANCO ESPAÑOL DE CREDITO.—VALL DE UXÓ

MESES	IMPOSICIONES		REINTEGROS	
	Número	Capital	Número	Capital
Enero.....	48	86.025'16	57	80.960'35
Febrero.....	36	50.294'00	30	29.336'95
Marzo.....	39	58.868'60	21	21.618'56
Abril.....	28	39.703'95	27	25.173'00
Mayo.....	28	72.261'25	24	51.819'45
Junio.....	15	42.023'66	23	37.917'10
Julio.....	23	40.219'95	50	87.352'90
Agosto.....	27	53.404'95	25	33.377'10
Septiembre.....	13	25.465'70	23	22.422'65
Octubre.....	16	30.502'85	14	27.635'25
Noviembre.....	15	36.108'05	29	39.344'10
Diciembre.....	12	41.780'85	19	24.517'00
TOTAL.....	300	576.688'97	342	481.474'41

BANCO ESPAÑOL DE CREDITO.—VILLARREAL

MESES	IMPOSICIONES		REINTEGROS	
	Número	Capital	Número	Capital
Enero.....	59	431.365'75	33	152.451'80
Febrero.....	48	183.128'45	34	126.987'45
Marzo.....	68	268.760'90	33	148.334'90
Abril.....	57	296.062'55	40	126.290'90
Mayo.....	50	229.725'70	52	118.409'65
Junio.....	41	142.606'55	55	145.270'00
Julio.....	33	350.230'95	63	296.914'75
Agosto.....	31	131.452'30	75	288.264'85
Septiembre.....	24	59.785'05	66	150.934'30
Octubre.....	29	71.686'50	81	178.552'80
Noviembre.....	36	98.575'00	61	97.645'70
Diciembre.....	41	101.298'30	43	99.948'10
TOTAL.....	517	2.364.678'00	636	1.930.005'20

BANCO ESPAÑOL DE CREDITO.—VINAROS

MESES	IMPOSICIONES		REINTEGROS	
	Número	Capital	Número	Capital
Enero.....	35	59.698'90	26	33.570'60
Febrero.....	30	83.446'50	10	14.538'20
Marzo.....	23	51.880'60	16	10.476'85
Abril.....	18	17.678'25	22	25.115'50
Mayo.....	16	34.842'60	27	41.088'95
Junio.....	20	21.983'55	16	8.530'30
Julio.....	16	43.740'70	76	180.541'35
Agosto.....	11	16.053'30	36	142.411'65
Septiembre.....	15	18.211'90	27	51.268'45
Octubre.....	11	17.060'55	21	48.571'70
Noviembre.....	15	46.612'53	23	68.119'00
Diciembre.....	15	65.885'55	16	85.830'20
TOTAL.....	225	477.094'93	316	710.062'75

BANCO HISPANO AMERICANO.—VILLARREAL

MESES	IMPOSICIONES		REINTEGROS	
	Número	Capital	Número	Capital
Enero.....	933	2.084.633'68	268	1.905.766'51
Febrero.....	779	1.902.460'72	374	1.928.658'79
Marzo.....	907	2.269.348'55	381	2.208.864'14
Abril.....	881	3.069.675'19	359	2.753.635'54
Mayo.....	890	2.255.550'41	363	2.683.710'84
Junio.....	797	1.133.649'81	298	1.108.829'37
Julio.....	873	1.354.101'17	317	1.371.456'08
Agosto.....	876	1.977.703'43	305	1.975.343'19
Septiembre.....	835	1.375.212'83	317	1.385.537'44
Octubre.....	1.058	1.080.915'72	372	974.547'00
Noviembre.....	1.181	1.447.994'16	390	1.527.059'89
Diciembre.....	829	1.646.490'13	334	1.544.187'00
TOTAL.....	10.839	21.597.735'80	4.078	21.367.595'79

BANCO DE TORTOSA.—ALBOCACER

MESES	IMPOSICIONES		REINTEGROS	
	Número	Capital	Número	Capital
Enero.....	13	93.164'00	11	34.100'95
Febrero.....	9	35.034'10	11	33.017'10
Marzo.....	9	34.766'45	9	26.356'10
Abril.....	11	52.542'70	11	36.450'05
Mayo.....	9	31.890'00	14	51.722'00
Junio.....	3	4.490'00	11	38.060'00
Julio (Hasta el día 7).....	2	10.100'00	2	57'50
TOTAL.....	56	261.987'25	69	220.279'70
Agosto.....				
Septiembre.....				
Octubre.....				
Noviembre.....				
Diciembre.....				

(En suspensión de operaciones)

BANCO DE TORTOSA.—ALCALA DE CHIVERT

MESES	REINTEGROS		IMPOSICIONES	
	Número	Capital	Número	Capital
Enero.....	20	31.929'00	15	335.242'00
Febrero.....	13	12'400'00	12	18.040'00
Marzo.....	9	6.100'00	5	4.075'00
Abril.....	12	135.170'00	4	915'00
Mayo.....	13	10.043'00	8	31.096'00
Junio.....	7	12.492'00		41.189'00
TOTAL.....	74	208.134'00	44	993.537'00
Julio.....				
Agosto.....				
Septiembre.....				
Octubre.....				
Noviembre.....				
Diciembre.....				

(Sin operaciones)

BANCO DE TORTOSA.—BENASAL

MESES	IMPOSICIONES		REINTEGROS	
	Número	Capital	Número	Capital
Enero.....	27	100.406'00	12	23.666'07
Febrero.....	32	36.276'80	12	17.839'10
Marzo.....	26	40.824'20	17	32.156'95
Abril.....	24	52.519'05	9	32.275'35
Mayo.....	27	55.517'25	12	17.899'90
Junio.....	23	22.020'90	17	32.389'20
Julio.....	7	7.703'25	4	3.375'00
TOTAL.....	166	315.267'51	83	159.601'57
Agosto.....				
Septiembre.....				
Octubre.....				
Noviembre.....				
Diciembre.....				

(En suspensión de operaciones)

BANCO DE TORTOSA.—BENICARLÓ

MESES	IMPOSICIONES		REINTEGROS	
	Número	Capital	Número	Capital
Enero.....	38	58.812'19	60	41.808'76
Febrero.....	38	42.850'10	40	40.404'35
Marzo.....	26	38.921'40	53	26.299'30
Abril.....	29	39.685'31	42	31.705'10
Mayo.....	23	28.681'00	29	15.741'80
Junio.....	17	19.110'54	35	18.547'20
TOTAL.....	171	228.060'54	259	174.506'51
Julio.....				
Agosto.....				
Septiembre.....				
Octubre.....				
Noviembre.....				
Diciembre.....				

(En suspensión de operaciones)

BANCO DE TORTOSA.—CINCTORRES

MESES	IMPOSICIONES		REINTEGROS	
	Número	Capital	Número	Capital
Enero.....	3	2.175'00	3	2.122'65
Febrero.....	0	0.000'00	1	1.562'50
Marzo.....	1	250'00	1	2.964'00
Abril.....	1	500'00	0	0.000'00
Mayo.....	1	6.500'00	0	0.000'00
Junio.....	1	500'00	2	1.784'55
TOTAL.....	7	9.925	7	8.433'70
Julio.....				
Agosto.....				
Septiembre.....				
Octubre.....				
Noviembre.....				
Diciembre.....				

(Desde el mes de Julio en adelante, debido a haberse declarado el Banco de Tortosa, en suspensión de pagos, no se hicieron mas operaciones en su Caja de Ahorros.)

BANCO DE TORTOSA.—MORELLA

MESES	IMPOSICIONES		REINTEGROS	
	Número	Capital	Número	Capital
Enero.....	88	62.110'91	72	51.966'99
Febrero.....	45	56.197'01	38	25.798'31
Marzo.....	41	22.711'92	30	12.253'98
Abril.....	42	42.949'01	34	51.488'90
Mayo.....	25	19.605'98	37	33.833'57
Junio.....	26	57.294'59	51	64.658'95
TOTAL.....	267	260.869'42	262	240.000'70
Julio.....				
Agosto.....				
Septiembre.....				
Octubre.....				
Noviembre.....				
Diciembre.....				

(Desde esta fecha en adelante, no se realizaron operaciones, por haberse declarado el Banco de Tortosa en suspensión de pagos.)

BANCO DE TORTOSA.—SAN MATEO

MESES	IMPOSICIONES		REINTEGROS	
	Número	Capital	Número	Capital
Enero.....	79	113.029'37	82	82.444'00
Febrero.....	59	77.179'75	72	85.776'07
Marzo.....	73	77.920'61	68	44.595'11
Abril.....	56	97.209'45	70	51.586'28
Mayo.....	58	69.251'74	80	64.428'17
Junio.....	51	64.719'31	65	53.011'94
Julio.....	10	15.971'37	17	23.654'70
TOTAL.....	386	515.281'60	454	405.456'27
Agosto.....				
Septiembre.....				
Octubre.....				
Noviembre.....				
Diciembre.....				

BANCO DE VALENCIA.—ALBOCACER

MESES	IMPOSICIONES		REINTEGROS	
	Número	Capital	Número	Capital
Enero.....				
Febrero.....				
Marzo.....				
Abril.....				
Mayo.....	17	37.995'00		
Junio.....	20	28.121'10	2	1.750'00
Julio.....	17	28.965'00	12	31.865'00
Agosto.....	2	5.050'00	3	15.191'35
Septiembre.....	4	1.961'50	9	26.500'90
Octubre.....	2	1.650'00	7	2.785'00
Noviembre.....	1	300'00	3	2.275'00
Diciembre.....	3	44.067'60	2	2.675'00
TOTAL.....	66	148.110'20	38	83.042'25

Esta Sucursal fué inaugurada en mayo de 1931.

BANCO DE VALENCIA.—ALCORA

MESES	IMPOSICIONES		REINTEGROS	
	Número	Capital	Número	Capital
Enero.....	19	44.748'00	8	6.428'00
Febrero.....	19	26.692'00	10	12.325'00
Marzo.....	16	20.029'00	7	3.175'00
Abril.....	17	67.894'00	12	6.253'00
Mayo.....	17	20.142'00	19	35.160'00
Junio.....	12	16.863'00	13	8.729'00
Julio.....	21	30.480'00	8	12.089'00
Agosto.....	18	26.166'00	21	25.681'00
Septiembre.....	11	4.772'00	11	9.278'00
Octubre.....	9	18.245'00	10	22.677'00
Noviembre.....	9	10.935'00	10	8.117'00
Diciembre.....	22	70.795'00	15	19.145'00
TOTAL.....	190	357.761'00	144	169.057'00

BANCO DE VALENCIA.—BURRIANA

MESES	IMPOSICIONES		REINTEGROS	
	Número	Capital	Número	Capital
Enero.....	76	299.666'41	81	231.420'55
Febrero.....	69	250.484'85	61	161.871'54
Marzo.....	142	578.388'50	76	186.612'14
Abril.....	92	649.421'85	64	325.989'49
Mayo.....	121	981.891'60	82	210.198'65
Junio.....	71	341.904'79	85	384.509'43
Julio.....	109	1.105.268'32	116	928.394'13
Agosto.....	76	171.835'82	131	358.603'86
Septiembre.....	65	147.858'60	135	445.148'71
Octubre.....	53	176.283'95	172	579.586'81
Noviembre.....	62	201.157'60	156	481.431'88
Diciembre.....	85	240.727'25	173	194.360'00
TOTAL.....	1.021	4.444.889'54	1.332	4.488.177'19

BANCO DE VALENCIA.—LUCENA DEL CID

MESES	IMPOSICIONES		REINTEGROS	
	Número	Capital	Número	Capital
Enero.....	52	57.592'05	15	3.502'15
Febrero.....	26	41.382'55	12	6.413'00
Marzo.....	34	37.321'07	22	26.718'70
Abril.....	52	49.019'70	18	11.964'70
Mayo.....	20	41.123'24	25	48.613'75
Junio.....	54	40.380'64	20	35.076'25
Julio.....	19	48.712'30	19	21.715'40
Agosto.....	33	34.791'20	16	24.563'90
Septiembre.....	22	44.256'90	15	11.034'85
Octubre.....	15	35.834'05	32	20.723'75
Noviembre.....	25	39.768'00	20	16.869'25
Diciembre.....	40	54.822'55	40	23.442'70
TOTAL.....	392	525.004'25	254	250.638'40

BANCO DE VALENCIA.—NULES

MESES	IMPOSICIONES		REINTEGROS	
	Número	Capital	Número	Capital
Enero.....		78.072'90		54.811'55
Febrero.....		78.045'00		22.003'10
Marzo.....		85.819'60		53.144'75
Abril.....		72.292'00		67.152'50
Mayo.....		59.453'15		110.665'85
Junio.....		96.793'00		98.563'10
Julio.....		40.109'90		66.162'35
Agosto.....		59.455'00		73.903'70
Septiembre.....		41.809'65		62.010'80
Octubre.....		51.333'70		54.077'00
Noviembre.....		94.127'15		60.960'10
Diciembre.....		104.176'68		61.113'65
TOTAL.....		861.485'73		784.568'35

BANCO DE VALENCIA.—ONDA

MESES	IMPOSICIONES		REINTEGROS	
	Número	Capital	Número	Capital
Enero.....	115	129.985'57	184	274.850'55
Febrero.....	81	95.407'90	170	255.365'91
Marzo.....	38	133.963'40	162	371.200'75
Abril.....	75	109.777'50	154	279.346'25
Mayo.....	57	93.167'25	188	348.462'80
Junio.....	45	97.360'10	150	207.038'16
Julio.....	106	130.674'05	156	521.835'75
Agosto.....	76	88.487'54	173	218.350'45
Septiembre.....	75	102.375.31	174	238.438'45
Octubre.....	74	70.640'10	164	203.214'35
Noviembre.....	60	26.545'30	177	192.271'78
Diciembre.....	87	111.245'33	161	212.280'60
TOTAL.....	889	1.189.629'35	2.010	3.322.615'80

BANCO DE VALENCIA.—VALL DE UXO

MESES	IMPOSICIONES		REINTEGROS	
	Número	Capital	Número	Capital
Enero.....	43	88.511'55	25	58.871'30
Febrero.....	24	42.088'25	17	31.633'50
Marzo.....	37	60.128'00	29	42.070'80
Abril.....	35	80.011'50	18	31.617'00
Mayo.....	24	48.049'50	27	60.273'80
Junio.....	10	15.794'10	14	30.425'00
Julio.....	35	49.558'75	37	45.601'50
Agosto.....	26	36.505'40	22	41.283'10
Septiembre.....	18	16.901'10	25	28.141'05
Octubre.....	26	24.132'42	19	29.013'75
Noviembre.....	18	21.866'00	16	18.698'00
Diciembre.....	18	25.633'65	18	30.330'25
TOTAL.....	310	509.180'22	267	447.949'05

BANCO DE VALENCIA.—VILLAFRANCA DEL CID

MESES	IMPOSICIONES		REINTEGROS	
	Número	Capital	Número	Capital
Enero.....	(Por inaugurar)			
Febrero.....	»	»		
Marzo.....	»	»		
Abril.....	»	»		
Mayo.....	5	11.000'00	1	1.500'00
Junio.....	17	26.330'06	0	
Julio.....	5	15.450'00	3	11.575'00
Agosto.....	13	61.963'00	0	
Septiembre.....	3	2.750'00	2	65'00
Octubre.....	10	52.215'00	2	9.030'00
Noviembre.....	10	18.250'00	3	21.055'00
Diciembre.....	33	4.503'17	6	12.470'60
TOTAL.....	96	232.421'77	17	55.695'60

BANCO DE VALENCIA.—VILLARREAL

MESES	IMPOSICIONES		REINTEGROS	
	Número	Capital	Número	Capital
Enero.....	36	76.415'00	34	66.603'00
Febrero.....	50	210.663'00	24	138.328'00
Marzo.....	56	246.418'00	29	177.753'00
Abril.....	41	171.798'00	30	131.454'00
Mayo.....	39	139.054'00	36	143.584'00
Junio.....	27	86.328'00	38	142.580'00
Julio.....	34	83.957'00	46	137.818'00
Agosto.....	39	95.174'00	50	101.269'00
Septiembre.....	26	52.374'00	31	103.576'00
Octubre.....	21	41.743'00	48	97.756'00
Noviembre.....	32	130.471'00	26	100.628'00
Diciembre.....	48	181.480'00	22	82.946'00
TOTAL.....	449	1.515.875'00	414	1.424.295'00

BANCO DE VIZCAYA.—ALMENARA

MESES	IMPOSICIONES		REINTEGROS	
	Número	Capital	Número	Capital
Enero.....	20	109.981'64	23	109.500'00
Febrero.....	25	48.410'00	12	14.280'00
Marzo.....	49	56.723'65	28	31.937'48
Abril.....	44	135.017'82	25	36.274'34
Mayo.....	18	42.923'00	35	53.314'00
Junio.....	36	107.565'85	30	34.600'55
Julio.....	28	53.394'31	48	67.082'88
Agosto.....	46	46.801'21	48	69.381'49
Septiembre.....	26	50.621'57	49	60.332'35
Octubre.....	21	35.015'31	44	61.395'29
Noviembre.....	24	34.332'10	62	93.550'00
Diciembre.....	20	26.047'23	39	24.471'00
TOTAL.....	357	746.833'69	443	656.119'38

BANCO DE VIZCAYA.—ARTANA

MESES	IMPOSICIONES		REINTEGROS	
	Número	Capital	Número	Capital
Enero.....	21	56.516'95	9	45.848'00
Febrero.....	13	25.092'97	14	24.382'17
Marzo.....	22	40.228'80	5	11.731'70
Abril.....	17	61.696'35	9	35.204'10
Mayo.....	16	21.718'75	18	83.365'60
Junio.....	10	4.984'06	6	17.700'00
Julio.....	11	9.722'20	13	38.146'96
Agosto.....	17	26.562'95	18	51.133'01
Septiembre.....	9	37.410'00	4	5.121'61
Octubre.....	16	27.696'25	8	13.677'84
Noviembre.....	15	14.507'15	8	10.783'20
Diciembre.....	10	8.774'56	17	17.883'49
TOTAL.....	177	334.910'99	129	354.977'68

BANCO DE VIZCAYA.—BURRIANA

MESES	IMPOSICIONES		REINTEGROS	
	Número	Capital	Número	Capital
Enero.....	152	397.565'67	229	433.018'79
Febrero.....	109	209.749'14	119	248.344'85
Marzo.....	209	749.110'05	114	254.629'74
Abril.....	186	817.483'98	149	517.779'61
Mayo.....	131	476.281'08	218	698.564'46
Junio.....	86	375.060'09	183	437.031'37
Julio.....	110	381.464'43	185	221.735'31
Agosto.....	93	321.048'87	193	356.999'67
Septiembre.....	76	193.192'05	209	281.118'61
Octubre.....	77	198.728'03	149	381.739'23
Noviembre.....	100	252.575'89	216	570.896'28
Diciembre.....	108	418.198'09	155	184.723'17
TOTAL.....	1.437	4.790.457'37	2.119	4.586.581'09

BANCO DE VIZCAYA.—CASTELLÓN

MESES	IMPOSICIONES		REINTEGROS	
	Número	Capital	Número	Capital
Enero.....				
Febrero.....				
Marzo.....				
Abril.....				
Mayo.....				
Junio (Desde 22 fecha apertura)..	41	43.150'00		
Julio.....	55	53.410'00	7	4.972'00
Agosto.....	62	67.145'00	11	3.545'00
Septiembre.....	78	85.131'00	5	5.750'00
Octubre.....	87	101.425'00	12	8.615'00
Noviembre.....	97	117.985'00	10	17.345'00
Diciembre.....	115	148.030'00	17	25.950'00
TOTAL.....	535	616.276'00	62	66.177'00

BANCO DE VIZCAYA.—LUCENA DEL CID

MESES	IMPOSICIONES		REINTEGROS	
	Número	Capital	Número	Capital
Enero.....	66	55.708'90	35	36.987'58
Febrero.....	44	53.680'55	23	45.030'18
Marzo.....	50	63.616'40	25	64.463'32
Abril.....	55	44.365'10	36	52.556'39
Mayo.....	52	47.418'50	38	53.959'00
Junio.....	37	134.370'55	34	89.451'00
Julio.....	46	33.695'45	44	66.138'24
Agosto.....	49	40.360'10	33	68.960'78
Septiembre.....	44	110.270'40	34	47.231'39
Octubre.....	46	28.551'05	31	63.652'82
Noviembre.....	37	45.715'50	29	64.385'00
Diciembre.....	37	43.673'05	30	42.118'05
TOTAL.....	564	701.425'55	392	694.933'75

BANCO DE VIZCAYA.—NULES

MESES	IMPOSICIONES		REINTEGROS	
	Número	Capital	Número	Capital
Enero.....	40	38.931'70	33	32.336'95
Febrero.....	33	16.475'75	27	17.060'02
Marzo.....	40	53.909'58	27	26.401'55
Abril.....	24	16.049'01	29	40.403'51
Mayo.....	18	19.443'72	29	40.361'30
Junio.....	21	20.357'38	36	35.325'00
Julio.....	21	15.375'47	30	28.167'13
Agosto.....	27	34.214'00	34	43.504'70
Septiembre.....	32	29.946'17	34	31.530'70
Octubre.....	21	50.522'15	39	63.151'84
Noviembre.....	25	44.271'00	20	30.099'00
Diciembre.....	32	48.485'56	29	34.254'52
TOTAL.....	324	387.981'49	367	422.596'22

IV.—RESUMEN DEL AHORRO EN ESTA PROVINCIA

CAJAS DE AHORRO	IMPOSICIONES		REINTEGROS	
	Número	Capital	Número	Capital
Caja Postal de Ahorros	3.622	722.101'29	1.841	485.108'06
Caja de Ahorros de Castellón		13.605.699'98		14.395.906'97
Caja de Ahorros de Segorbe	4.283	1.019.216'87	2.551	940.158'13
Caja de Ahorros de Villarreal	10.299	5.528.220'66	3.385	4.541.369'09
BANCOS				
Aragón en Segorbe		325.086'00		140.982'93
Castellón en Almazora	533	1.289.603'09	645	974.759'72
Castellón en Castellón	2.598	7.286.217'52	7.671	7.227.096'55
Castellón en Vinaroz		615.607'15		511.905'96
Crédito de Zaragoza en Villafranca	278	480.789'85	239	584.509'75
Español de Crédito en Almazora	668	2.183.243'55	1.168	1.815.200'10
Español de Crédito en Burriana	1.038	3.935.102'46	1.514	4.009.561'90
Español de Crédito en Castellón	22.857	111.921.357'12	34.795	112.216.334'62
Español de Crédito en Jérica	466	938.550'13	693	680.482'14
Español de Crédito en Nules	275	973.367'50	593	1.026.036'10
Español de Crédito en Segorbe	2.292	5.922.780'47	2.271	8.060.850'07
Español de Crédito en Vall de Uxó	300	576.688'97	342	481.474'41
Español de Crédito en Villarreal	517	2.364.679'00	636	1.930.005'20
Español de Crédito en Vinaroz	225	477.094'93	316	710.062'75
Hispano Americano en Villarreal	10.839	21.597.735'80	4.078	21.367.595'79
Tortosa en Albalat	56	261.987'25	96	220.279'70
Tortosa en Alcalá de Chivert	74	208.134'00	44	993.537'00
Tortosa en Benasal	166	315.267'51	83	159.601'57
Tortosa en Benicarló	171	228.060'54	259	171.506'51
Tortosa en Cincorres	7	9.925'00	7	8.433'70
Tortosa en Morella	267	260.869'42	262	240.000'70
Tortosa en San Mateo	386	515.281'60	454	405.456'27
Valencia en Albalat	66	148.110'20	38	83.042'25
Valencia en Alcora	190	357.761'00	144	169.057'00
Valencia en Burriana	1.021	4.444.889'54	1.332	4.488.177'19
Valencia en Lucena	392	525.004'25	254	250.638'40
Valencia en Nules		861.485'73		784.568'55
Valencia en Onda	889	1.189.629'55	2.010	3.322.615'80
Valencia en Vall de Uxó	310	509.180'22	267	447.949'05
Valencia en Villafranca del Cid	96	232.421'77	17	55.695'60
Valencia en Villarreal	449	1.515.875'00	414	1.424.295'00
Vizcaya en Almenara	357	746.883'69	443	656.119'38
Vizcaya en Artana	177	334.910'99	129	354.977'68
Vizcaya en Burriana	1.437	4.790.457'37	2.119	4.586.581'09
Vizcaya en Castellón	535	616.276'00	62	66.177'00
Vizcaya en Lucena	564	701.425'55	392	694.933'75
Vizcaya en Nules	324	387.981'49	367	422.596'22
TOTAL	69.024	200.920.959'44	71.900	202.101.629'35