

MEMÒRIA

DEL CURS 2002/2003



UNIVERSITAT
JAUME I

INAUGURACIÓ
CURS ACADÈMIC 2003/ 2004

**INAUGURACIÓ
CURS ACADÈMIC
2003-2004**

**MEMÒRIA
CURS ACADÈMIC
2002-2003**



**UNIVERSITAT
JAUME·I**

ÍNDEX



INAUGURACIÓ DEL CURS 2003/2004

Discurs de l'Honorable Conseller de Cultura, Educació i Esport, Sr. Esteban González Pons.	13
Discurs l'Excel·lentíssim i Magnífic Rector de la Universitat Jaume I, Sr. Francisco Toledo Lobo	21

MEMÒRIA DEL CURS 2002/2003

I. ESTRUCTURA ORGÀNICA	29
A. Òrgans de govern d'àmbit general	29
1. Claustre	29
1.1 Membres	29
1.2 Reforma Estatuts	34
2. Consell Social	35
3. Junta de Govern	
4. Consell de Govern Provisional	37
5. Equip de Govern	40
B. Òrgans de govern d'àmbit particular	41
1. Direccions de centres i direccions de departaments	41
2. Instituts	44

2.1 Institut de Tecnologia Ceràmica (ITC)	44
2.2 Institut Interuniversitari d'Economia Internacional (IIEI)	44
2.3 Institut Interuniversitari de Filologia Valenciana (IIFV)	44
C. Junta Electoral	44
II. PRESSUPOST, INFRASTRUCTURES I CONTRACTACIÓ	49
A. Pressupost	49
1. Comptes anuals i informes d'auditoria de l'exercici 2002	49
2. Pressupost de l'exercici 2003	50
B. Infraestructures	55
1. Obres de nova construcció i de reforma, ampliació i millora	55
2. Infraestructures de suport a activitats. Biblioteca	58
C. Contractació	60
III COMUNITAT UNIVERSITÀRIA	63
A. Estudiantat	63
1. Nombre d'estudiantat	63
2. Beques	68
3. Proves d'accés	70
4. Serveis d'informació i assistència	74
B. Personal	82
1. Personal Docent i Investigador (PDI)	82
2. Personal d'Administració i Serveis (PAS)	87
3. Formació: PDI i PAS	90
C. Prevenció i Medi Ambient	93
D. Sindicatura de Greuges	97
IV. TITULACIONS I PLANS D'ESTUDI	99
A. Titulacions	99
B. Direccions de titulació	102
V. DOCÈNCIA	105
A. Primer cicle i segon cicle	106
B. Doctorat	109

C. Postgrau i formació continuada	111
1. Centre d'Estudis de Postgrau i Formació Continuada	111
D. Docència no reglada	118
1. Extensió universitària	118
2. Cursos d'estiu 2003	127
3. Programa d'estudis per a persones majors	130
VI. INVESTIGACIÓ	135
A. Oficina per a la Cooperació en Investigació i Desenvolupament Tecnològic (OCIT)	135
B. Institut de Tecnologia Ceràmica (ITC)	141
C. Servei Central d'Instrumentació Científica (SCIC)	145
VII. ACTIVITATS CULTURALS I PROMOCIÓ UNIVERSITÀRIA	149
A. Programa Campus Obert	149
B. Activitats Esportives	151
C. Activitats Socioculturals	156
D. Escola d'Estiu 2003	165
E. Galeria Octubre	166
F. Publicacions de l'UJI	167
G. Gestió de la imatge i la comunicació de l'UJI	168
VIII. INSERCIÓ PROFESSIONAL	171
A. Estadies en pràctiques	171
B. Estadies en pràctiques a l'estranger	176
C. Activitats d'inserció laboral	178
IX. RELACIONS INSTITUCIONALS I INTERNACIONALS	183
A. Relacions Institucionals	183
1. Convenis signats	184
2. Xarxes Universitàries	191
B. Relacions Internacionals	192
1.1.1 Estudiants ixents: programa Sòcrates Erasmus, programa d'ajudes UJI als Estats Units	192

1.1.2 Estudiants entrants	196
1.1.3 Total estudiants ixents i entrants	198
1.1.4 Projectes propis curriculars amb universitats estrangeres	199
1.1.5 Mobilitat de professorat a l'estranger per estades docents i acadèmiques	199
1.1.6 Gestió dels intercanvis	201
X. COMPROMÍS SOCIAL	203
A. Objectius	
B. Activitats del Racó	
1. Programa d'informació i atenció al públic	204
2. Accions de voluntariat	204
3. Accions de solidaritat	206
4. Accions de cooperació	208
5. Altres activitats	212
XI. ORGANITZACIÓ I NOVES TECNOLOGIES	213
A. Pla de sistemes	213
B. Recursos Informàtics	220
C. Centre d'Educació i Noves Tecnologies (CENT)	248
D. Un web més atractiu i més interactiu	251
XII. POLÍTICA LINGÜÍSTICA	253
XIII PLANIFICACIÓ I QUALITAT	257
A. Planificació	257
1. Sistema de direcció estratègica	257
B. Qualitat	258
1. Gestió de la qualitat	258
2. Avaluació de la docència	260
3. Avaluació institucional	262

ANNEX: ENTITATS DEPENDENTS	263
A. Àgora Universitària, S.L.	263
B. Fundació Universitat Jaume I-Empresa (FUE)	264
C. Societat d'Amics i Antics Alumnes de la Universitat Jaume I (SAUJI)	269
D. Fundació Germà Colón Domènech de la Comunitat Valenciana	271
E. Fundació Isonomia.	272

**INAUGURACIÓ
CURS ACADÈMIC
2003-2004**

INAUGURACIÓ DEL CURS 2003/2004



Discurs de l'Honorable Conseller de Cultura, Educació i Esport, Sr. Esteban González Pons

**Excel·lentíssim i Magnífic Sr. Francisco Toledo Lobo, Rector de la
Universitat Jaume I de Castelló**

Excel·lentíssim Sr. Rafael Benavent Adrián, President del Consell Social

Excel·lentíssims Vicerectors

Claustre de professors i alumnes, i personal d'administració i servicis

Senyores i senyors,

Molt bon dia a totes i a tots:

Comparec hui davant d'este Claustre en esta Universitat, la segona visita en tres mesos, que tinc l'oportunitat de realitzar en el campus de la Universitat Jaume I de Castelló.

Ja en la primera, he de dir-los que vaig quedar gratament impressionat amb la quantitat de projectes que em va participar el rector, així com el dinamisme, el caràcter emprenedor i el compromís amb el progrés d'esta terra que –com a representant d'esta comunitat universitària– em va transmetre amb les seues paraules.

En esta ocasió, per tot allò que ha sigut posat de manifest en la lectura del resum de la memòria del curs acadèmic 2002-2003, he de dir que aquella percepció del mes de juliol ha quedat més que confirmada i subratllada.

Com a màxim responsable de les polítiques universitàries del Govern valencià, complisc hui amb el grat deure de participar en la meua primera obertura de curs com a conseller de Cultura, Educació i Esport.

Comprendran vostés la satisfacció i l'enorme responsabilitat amb què assumisc la meua presència en un acte tan emblemàtic en la vida d'una institució universitària. Una trobada que, estic convençut, guardaré en un racó especial de la memòria política i, especialment, personal.

L'amable recepció i l'excel·lent disposició que en tot moment he trobat en la persona del rector i en tots els membres de l'equip rectoral d'esta institució, contribuiran, sens dubte, a fer que la meua estrena en estos menesters aplegue a bon port.

Per tal motiu, vull agrair públicament la càlida acollida que m'han dispensat una volta més, i aprofitar estos moments per a fer públic un record carinyós al rector de la Universitat de València-Estudi General, amb el desig que la seua recuperació siga immediata.

En esta llicència prèvia que m'he concedit, no vull continuar sense felicitar molt sincerament la senyora Carme Olària per la brillant explicació que ens ha oferit a tots amb la magnífica lliçó inaugural que ha pronunciat. Felicitats.

També vull donar-los l'enhorabona a tots els llicenciats que han obtingut el grau de doctora i doctor per esta Universitat, i a aquells que han obtingut el Premi Extraordinari de Doctorat corresponent al curs 2000-2001.

Amb esta introducció no voldria demorar l'exposició dels grans reptes que universitats i Administració tenim plantejats en l'horitzó més immediat. I en són molts. I molt il·lusionants.

El sistema universitari espanyol, i amb ell, el valencià, es troba immers en una nova etapa que estarà especialment vinculada al desenvolupament de dos processos.

D'una banda, la transformació que ha suposat l'aplicació gradual i l'impuls de la Llei orgànica d'universitats;

i de l'altra, els nous desafiaments que ja està plantejant la convergència europea en educació superior.

L'escenari obert planteja noves necessitats i demandes no conegudes fins al moment que han de ser ateses.

En l'àmbit dels estudis superiors, la nostra Comunitat gaudix d'un sostre competencial que –des del marc general de la nova legislació– suposa un valor afegit a l'hora de poder treballar pel continu progrés i millora en el futur, amb una perspectiva pròpia, i des de la nostra experiència.

En molts nivells d'activitat, la Comunitat Valenciana ocupa una posició de liderat inqüestionable. Liderat que, des de la Generalitat Valenciana, s'ha traslladat a l'àmbit educatiu, i del qual el sistema universitari valencià ha sigut un dels principals destinataris i protagonistes.

El nostre Govern ja ha atés les necessitats legislatives de la Llei orgànica d'universitats que requerien un desplegament més urgent. Em referisc a les actuacions normatives que hem dut a terme en matèria de professorat, acreditació i avaluació de la qualitat, consells socials i coordinació universitària.



Gràcies a estos avanços, hem volgut plantejar a la comunitat universitària valenciana la necessitat de donar un pas de qualitat que vaja més enllà, i proposar l'elaboració de la **Llei general valenciana d'universitats** que aglutine els avanços que s'han realitzat fins al moment, i que els enriqueixa o modifique, si fóra necessari, d'acord amb el bagatge i la trajectòria del nostre sistema.

El consens, la participació activa i fluida, i el diàleg entre Generalitat, universitats i agents socials, ha de continuar sent una constant en totes les nostres actuacions.

Ha de ser una actitud ferma. Un mètode de treball present en cada una de les iniciatives que portem avant. La condició *sine qua non* de totes les propostes que llancem en el futur.

L'elaboració de la futura Llei general valenciana d'universitats no en serà una excepció:

- buscarem la màxima participació de tota la comunitat acadèmica i dels agents socials;
- establim les condicions per a treballar en un procés obert i plural basat en l'acord de tots els sectors implicats;
- apostarem per compartir experiències i fomentar l'intercanvi de propostes amb altres comunitats autònomes.

Les modificacions que en les dinàmiques universitàries s'han derivat de la LOU, i aquelles que arriben del procés de convergència europea, disposaran en el nostre territori d'una norma específica que –de forma paral·lela a estes dos grans fites acadèmiques– generarà un marc comú des del qual adaptar-nos plenament a les noves exigències i disposicions que sorgisquen, per a integrar-les en la nostra perspectiva.

Estic segur que en l'impuls d'esta Llei, este conseller trobarà en les universitats valencianes una resposta més entusiasta que la que va eixir dels bancs de l'oposició al llarg de la sessió parlamentària de dimecres passat.

El repte que constituïx el desenvolupament harmònic d'un Espai Europeu d'Educació Superior, és una gran oportunitat, una oportunitat històrica, que les nostres universitats han de saber aprofitar.

En este nou escenari, la Generalitat Valenciana vol reclamar per al sistema universitari el mateix protagonisme que ha tingut en els últims anys a nivell nacional i gràcies, entre altres coses, a:

Un model de finançament que és referent a tot Espanya,

- un Pla d'Inversions que des de 1995 ha injectat més de set-cents cinquanta (750) milions d'euros en la millora i adequació de les infraestructures universitàries valencianes,

- tot dins d'una aposta global i conjunta per a incrementar els nivells d'excel·lència acadèmica de les ensenyances superiors en la nostra Comunitat.

Hem sigut líders des de la Comunitat Valenciana per a Espanya.

Tornarem a ser-ho des de la nostra Comunitat per a la resta d'Europa.

Tenim un bagatge inqüestionable.

Tenim una experiència que ens acredita.

Tenim la voluntat de fer-ho possible.

I tenim una convicció àmplia i feliçment compartida, que és esta: les nostres possibilitats de progrés i benestar depenen de l'educació. I les credencials d'eixes possibilitats miren al futur des de les aules de la Universitat.

Des d'esta premissa –que ens vincula a tants esforços– afrontarem, amb tots els mitjans al nostre abast, la integració de les nostres universitats en l'espai europeu.

Un procés plurinacional i multicultural, en el qual les titulacions, les ensenyances i els programes de les nostres universitats hauran d'homologar-se a la resta de sistemes universitaris europeus.

Si volem que les universitats valencianes cresquen en competitivitat i excel·lència en este nou marc, hem de donar un nou impuls a les polítiques institucionals que fomenten la cooperació entre les nostres universitats i les de l'entorn europeu, per mitjà de la creació de xarxes i servicis universitaris comuns.

En este sentit, treballarem no sols per a la implantació d'estudis i titulacions comunes i homologables, sinó també per a incrementar el flux i l'intercanvi de professorat i alumnat, la mobilitat dels quals és un dels grans objectius que hem de potenciar.

També en l'àmbit universitari més pròxim, la mobilitat serà un dels grans reptes, com a eix central en la consolidació de la nostra aposta per a **vertebrar un espai universitari valencià**.

Obrirem, per a això, una línia específica d'ajudes a la mobilitat perquè l'accés als estudis superiors que s'impartixen en les cinc universitats públiques de la Comunitat Valenciana es consigne en autèntica igualtat d'oportunitats.

Volem que tots i cada un dels alumnes del nostre sistema troben les mateixes condicions en totes i cada una de les universitats valencianes.

El repte de la vertebració exigirà, així mateix, que les nostres institucions d'ensenyança superior avancen cap a un procés de col·laboració docent i investigadora, i potencien l'optimització dels recursos amb la màxima eficàcia i racionalitat.

Criteria, estos últims, als quals les nostres universitats ja s'han aplicat amb rigor a l'hora d'executar les polítiques de gasto, des d'eixa autonomia plena que ha quedat garantida pel Programa Plurianual de Finançament, impulsat des de la Generalitat Valenciana, que ha dotat de suficiència i d'estabilitat financera el nostre sistema universitari.

Un model de finançament que, en el marc mediterrani, és objecte d'elogis per part d'altres sistemes universitaris, reproduint les alabances que des del primer moment també ha merescut, en la resta de les autonomies espanyoles, esta iniciativa pionera.

En l'actualitat, este finançament està aplegant a l'1% del Producte Interior Brut de la nostra Comunitat, xifra que explicita el gran esforç que hem fet des de la Generalitat Valenciana per a descentralitzar la gestió de les nostres universitats.

El caràcter modèlic, els excel·lents resultats obtinguts i l'ampli consens respecte a les innumerables bondats ens inviten a mantindre el Pla de Finançament Plurianual.

No obstant, hem de saber situar la negociació del nou programa en el nou context de la convergència europea, l'abast del qual ens aconsella mantindre i prorrogar l'actual sistema de finançament –amb les adequacions que siguen necessàries– i procedir a la seua completa revisió una vegada quede definitivament configurat el nou sistema d'ensenyances universitàries.

Deia a l'inici de la meua intervenció que esta és la meua segona visita al vostre campus com a conseller.

En el mes de juliol ja vaig tindre ocasió de parlar amb el rector sobre un dels projectes acadèmics més emblemàtics de la present legislatura: la *Universitat Lliure*, una iniciativa que també forma part del paquet de mesures que regularà la futura Llei general valenciana d'universitats.

Té esta iniciativa acadèmica la raó de ser en el creixent protagonisme que han guanyat les noves tecnologies de la informació i de la comunicació a l'hora de facilitar i generalitzar l'accés de tota la societat a les ensenyances superiors.

Estic convençut que esta iniciativa –que suposarà la creació de la sexta universitat de la nostra Comunitat– tindrà, en la Universitat Jaume I, una de les seues principals valedores i col·laboradores.

No podem esperar una altra cosa d'una universitat en què la presència de les noves tecnologies és una constant en els programes acadèmics que impulsa, i la competitivitat que, en este terreny, demostra el model formatiu que ha impulsat.

Des d'este compromís podem explicar-nos les raons que han portat esta institució a posicionar-se de forma molt significativa a favor del desenvolupament i la promoció del *software lliure*, una opció de futur de la qual el Govern valencià vol fer bandera, i per la qual esta universitat ha tornat a demostrar eixe tarannà de liderat que la distingix i caracteritza.

De tot allò que s'ha exposat, podem extraure una poderosa conclusió que explica, en gran manera, l'èxit del projecte acadèmic de la Universitat Jaume I, i esta és: la profunda imbricació de la institució en la societat castellonense.

Eixa aposta per la interacció universitat/societat també és l'aposta de la Generalitat Valenciana.

Desitgem que la present legislatura quede en la història de les nostres universitats com la de l'impuls definitiu en la tasca d'implicar la societat valenciana en el futur de l'ensenyança superior, i les institucions universitàries en el futur de la societat valenciana.

La nostra voluntat es basa en una premissa compartida: universitat i societat no poden ser considerades com a realitats juxtaposades.

Fer-ho seria negar la naturalesa catalitzadora de progrés a la primera, i la maduresa i l'afany de desenvolupament a la segona.

Quedaria així reduïda la capacitat que una fluida interacció entre les dos esferes pot tindre en el creixement socioeconòmic i professional d'un territori.

Universitat i Societat no poden actuar com a compartiments independents.

Com a binomi, formen part de l'engranatge que garantix el progrés i el benestar de la ciutadania.

I a Castelló, l'engranatge funciona.

És per això que, en una breu però ja intensa trajectòria, la Universitat Jaume I de Castelló s'ha guanyat, per dret propi, un lloc com a referent fora i dins del Sistema Universitari Valencià.

Només dotze anys han sigut prou perquè esta institució gaudisca d'unes quotes de qualitat, d'excel·lència i de liderat educatiu que només estan a l'abast de projectes dinàmics, de qualitat i compromesos amb la realitat de l'entorn.

Serà eixe tipus de bagatge el que se li reclame a les universitats en la configuració del nou espai acadèmic europeu. Una etapa que necessita institucions com

la Universitat Jaume I. Perquè estem convençuts que el millor d'esta institució està per arribar.

Des de hui mateix, este Govern, esta Conselleria i este conseller treballaran per a materialitzar tots els perfils que recullen eixa profunda i sincera convicció en les enormes possibilitats de les nostres universitats en general, i de la Universitat Jaume I de Castelló, en particular.

Moltes gràcies a tots.

Esteban González i Pons
Conseller de Cultura, Educació i Esport
Castelló de la Plana, 26 de setembre de 2003

DISCURS DE L'EXCEL·LENTÍSSIM I MAGNÍFIC RECTOR FRANCISCO TOLEDO LOBO



Intervenció del rector, Francisco Toledo Lobo, en l'acte d'obertura del curs acadèmic 2003/2004

26 de setembre de 2003

**Honorable Conseller de Cultura, Educació i Esport
Excel·lentíssim President del Consell Social
Excel·lentíssimes i il·lustríssimes autoritats
Comunitat universitària
Senyores i senyors, amics i amigues,**

Vull que les meues primeres paraules siguen de felicitació a la professora Carme Olària per la magnífica lliçó inaugural amb què ens ha obsequiat i que ens permet conèixer millor els nostres orígens, i al mateix temps gaudir amb l'abundant arxiu gràfic que ha volgut compartir amb nosaltres. Voldria recalcar a més, que Carme Olària és la primera professora de l'UJI que ens imparteix una lliçó inaugural, la qual cosa és una més de les moltes manifestacions del compromís d'aquest equip rectoral amb la igualtat de gènere, no basat en l'aplicació de quotes sinó en el reconeixement de la competència.

També vull agrair l'esforç de síntesi del secretari general per a presentar en poc de temps la intensa activitat de la nostra Universitat en el curs que avui acaba. En sentir les paraules del secretari general m'han vingut a la memòria uns versos del *Cantares* d'Antonio Machado que Joan Manuel Serrat va convertir en cançó:

*Caminante no hay camino, se hace camino al andar
Al andar, se hace camino, y al volver la vista atrás
Se ve la senda que nunca se ha de volver a pisar*



Al voler la vista atrás en la curta història de la nostra Universitat, es veu clarament que hem fet molt de camí, bon camí, però aquest curs, contràriament al que cantava Serrat, hem hagut de tornar a trepitjar, per imperatiu legal del desenvolupament de la LOU, la senda ja caminada. Hem emprat molts esforços col·lectius a refer part d'aqueix camí en què tantes petjades havíem deixat. Podríem dir que aquest curs passat ha sigut un curs de construcció de bases per al futur i al mateix temps de consolidació.

Un curs en què es recullen fruits i se sembla per a tindre bona collita. I encara que el terreny que ens ha tocat sembrar no era el que hauríem desitjat, la sembra l'hem feta conscienciosament. S'ha aprovat per unanimitat un document de carrera docent que canalitzarà una part molt important del desenvolupament acadèmic de l'UJI. Hem sigut la primera universitat valenciana a aprovar els nous Estatuts pel Claustre i també la que més consens ha aconseguit en l'àmbit estatal, amb les dades de què dispose. Un suport als Estatuts superior al 94% i en el qual coincideixen PDI, PAS i estudiants és una base molt sòlida sobre la qual es pot construir un futur de molta envergadura. El meu reconeixement al Claustre, a la Comissió d'Estatuts, i en especial a la Ponència i al seu president, el professor Juan-Luis Gómez Colomer.

L'activitat universitària d'aquest curs ha sigut intensa i, a més d'emprendre nous reptes i desenvolupar noves línies de treball en els àmbits docent, investigador i cultural, s'ha progressat notablement en compromís social en àmbits com ara la defensa de la pau, la igualtat de la dona, la solidaritat i la cooperació internacional, l'intercanvi d'estudiants, la connexió amb la societat i la gestió interna, on el PAS

està fent una important labor gestant un canvi cultural per a desenvolupar el seu treball amb estàndards de gestió de qualitat.

A més, com ha esmentat el secretari general, en aquest curs s'ha fet un important pas en la consolidació del campus habitable que desitgem. S'han iniciat quatre grans obres: l'ampliació de la biblioteca, l'edifici del Consell Social i post-grau, el jardí central i la zona esportiva de raquetes. També estan en fase de licitació tres obres més: un edifici d'investigació, la urbanització de la primera fase d'ampliació del campus i l'ampliació del mòdul departamental de l'àrea econòmicopresarial.

Tot això ha sigut possible gràcies al marc financer del segon Pla d'inversions assignat per la Generalitat Valenciana. No obstant, és necessari ressaltar que tenim acabat el projecte del paranimf i no el podem traure a licitació perquè tot el Pla d'inversions està ja compromès. Se'ns fa imprescindible la negociació ràpida, o un avançament del nou pla, per a completar les infraestructures necessàries de què ja disposen altres universitats valencianes i de les quals tots els universitaris, tots els castellanencs, ens sentirem orgullosos.

Pel que fa a l'àmbit investigador, aquest curs el comencem amb una bona notícia: el Ministeri de Ciència i Tecnologia ens ha concedit 3,6 milions d'euros per a adquirir equipament científic finançat amb fons FEDER pluriregionals. El cofinançament suposarà un important esforç pressupostari a la Universitat que assumirem consegüentment amb la nostra forta aposta per la investigació.

Part d'aquests fons, juntament amb els que esperem aconseguir de la Generalitat Valenciana, ens permetran, a mitjà termini, la creació d'un parc científic i tecnològic a l'UJI que done una estructura de gestió adequada a la investigació connectada amb la societat, que responga a la potencialitat dels investigadors i a les necessitats de la societat i de l'empresa, un parc d'envergadura, multidisciplinari i innovador, que afavorisca el desenvolupament socioeconòmic de Castelló i les seues comarques. En tenim ja un exemple paradigmàtic en l'Institut de Tecnologia Ceràmica, que cal exportar a altres grups d'investigació que ja han demostrat la seua voluntat d'anar per aqueix camí. I parlant d'estructura de gestió de la investigació, aquest curs també tenim l'esperança que la política d'investigació de la Generalitat Valenciana deixi de peregrinar en el seu organigrama i s'aconseguisca una planificació i continuïtat d'aqueixa política, al mateix temps que una agilitat en la seua gestió.

Lamentablement, cap d'aquests tres ingredients, necessaris en un camp en què els fruits no s'obtenen a curt termini, s'han donat durant els últims anys. El trasllat de les competències en I+D de les universitats des de la Direcció General d'Universitats a l'Oficina de Ciència i Tecnologia, la seua adscripció a Presidència, després a la Conselleria d'Indústria, i la seua posterior reconversió en Agència, són canvis que han introduït una dinàmica caòtica, dinàmica que entenc que l'actual Govern valencià vol pal·liar, encara que siga provisionalment, amb la creació el 30 de juliol d'una Comissió delegada del Consell per a investigació i innovació tec-

nològica. Els resultats de la política de I+D és un dels pilars del nostre futur com a comunitat, i per tant necessita com més prompte millor una definició, planificació i professionalitat i estabilitat en la seua gestió. D'altra banda, en el passat curs s'ha fet la transició del V al VI Programa marc, fet que també ha comportat la paralització de les convocatòries i un canvi radical en l'enfocament del finançament europeu en investigació i desenvolupament. D'aquest canvi començarem a veure els resultats pràctics a partir del pròxim curs. Considerant les nostres capacitats en I+D, cal un esforç conjunt per incrementar la nostra presència en el Programa marc de la Unió Europea que, a banda d'injectar fons, internacionalitza la nostra investigació.

Quant a l'àmbit docent, aquest nou curs es caracteritzarà perquè s'establiran les bases de la nova estructura d'estudis universitaris dins del marc d'harmonització europea. Però, perquè l'harmonització siga una realitat, no n'hi ha prou a adaptar el caràcter cíclic de les titulacions, la seua duració i quantificar les matèries en crèdits europeus que, a més de mesurar les hores de classe presencials, com es fa amb els actuals crèdits, mesure el treball total que suposa per a l'estudiant l'assignatura. Si només es fa això, no es resoldrà el més important: un canvi de metodologia que potencie el treball de l'estudiant i que permeta una tutorització del seu aprenentatge per part del professorat per a així motivar la iniciativa, la creativitat, inculcar valors, fomentar la inquietud intel·lectual, la innovació, coneixements que són impossibles de transmetre de forma genèrica amb el model actual fortament basat en classes magistrals. Açò implica rebaixar la ràtio d'alumnes per professor, especialment a les classes teòriques, la qual cosa significa un augment de cost, però que s'amortiria amb la baixada del nombre d'estudiants universitaris i amb els excedents que generarà en algunes àrees el canvi de pla d'estudi. Dit siga de passada, aquest increment reduiria la distància que malauradament ens separa de la majoria de països amb què ens comparem en tantes coses. És necessari que aquesta reforma establisca les bases per a transformar la quantitat d'hores lectives presencials i la quantitat d'estudiants en qualitat. Al meu parer, en comparació amb els referents que conec, aquest és el repte més important del procés d'harmonització i és urgent abordar-lo. No es poden reformar plans d'estudis sense abans establir la metodologia docent amb què s'han d'impartir, ni determinar el nivell de classes presencials, el nivell d'interacció entre professorat i alumnat.

Fins ara no s'ha parlat d'aquests temes per part dels responsables ministerials, i certament es pot fer després d'aprovar els decrets que estan elaborant-se, però s'ha de portar a terme abans d'establir les directrius generals de plans d'estudis. En cas contrari, es pot cometre l'error de discutir només sobre la forma dels plans d'estudis i molt poc sobre el fons, que al cap i la fi és el més important.

En aquest curs també es posarà en marxa la Llei valenciana d'universitats, dins de l'esperit de consens que el nou Govern valencià ha manifestat. Es fa necessari un desenvolupament integrat de la LOU que tinga el màxim consens i que ens

equipare a les comunitats autònomes més avançades. Només d'aquesta forma la universitat valenciana serà competitiva. Recuperar la confiança mútua entre el sistema valencià d'universitats i el seu Govern i caminar per la senda de l'entesa és un bon camí a seguir i que ha donat bons fruits quan s'ha aplicat en el passat.

En la nostra Universitat estarem sempre en aquest camí, en el del diàleg, en el de la conjugació de les discrepàncies que enriqueix el resultat final.

La veritat és que si al seu dia la Comunitat Valenciana va ser avançada en la concepció d'un model de finançament objectiu que permetia planificar i recompensar amb el compliment d'objectius, passats quatre anys són moltes les comunitats que ens han avançat en diversos temes. Urgeix la negociació del nou model de finançament que ha d'entrar en vigor al gener de 2004, de manera que, d'una banda, acoste més el finançament de les nostres universitats públiques al de les universitats europees del nostre entorn i, d'una altra banda, corregisca els lògics desequilibris en la distribució del finançament entre les universitats que a causa de la seua heterogeneïtat de les seues respectives mesures, de les seues estructures, de la seua evolució durant el període, etc., haja pogut originar la pròpia dinàmica del model la vigència temporal del qual ara finalitza.

Així doncs, en la universitat espanyola estarem aquest curs en un marc normatiu que canviarà moltes de les regles del joc actualment vigents. La nostra Universitat necessita adaptar-se a aquestes noves regles de forma que isca enfortida. Per a això, tota la comunitat universitària hem de fer un esforç addicional i també tindre unes dosis especials de tolerància, de respecte a la diversitat, de generositat col·lectiva. Amb la seguretat que així serà, amb el compromís del treball ben fet, comencem el curs acadèmic.

EN NOM DE SA MAJESTAT EL REI, DECLARE OBERT EL CURS ACADÈMIC 2003/2004 A LA UNIVERSITAT JAUME I DE CASTELLÓ.

Moltes gràcies.

MEMÒRIA
CURS ACADÈMIC
2002-2003

I

ESTRUCTURA ORGÁNICA



ÒRGANS DE GOVERN I ADMINISTRACIÓ

A. ÒRGANS DE GOVERN D'ÀMBIT GENERAL

1. Claustre

1.1 Membres

President: Toledo Lobo, Francisco

Secretari general: Fabra Valls, Modesto

Gerent: Montañana Riera, Antoni

En representació del PDI funcionari doctor

Adell Segura, Jordi
Aibar Ausina, Pablo
Alcarria Jaime, José Joaquín
Alcón Soler, Eva
Aliaga Estellés, José Ignacio
Andrés Bort, Juan
Balaguer Coll, Jacint
Barba Juan, Antonio
Berlanga Llaborí, Rafael
Bernat Martí, Joan Serafí
Boronat Pérez, Pablo
Botella Arbona, Cristina
Cabedo Manuel, Salvador
Carda Castelló, Juan Bautista
Cervera Mateu, Vicente
Chaume Varela, Frederic
Chust Calero, Manuel
Claver Iborra, José Manuel

Climent Jordà, Vicent
Company Calleja, Pedro
Cordoncillo Cordoncillo, Eloísa
Cuerda Arnau, M. Luisa
Escardino Benlloch, Agustín
Escribano López, Purificación
Feliu Mingarro, Carlos
Fernández Izquierdo, M. Ángeles
Fortanet Gómez, Inmaculada
Fuertes Eugenio, Ana M.
Galbis Silvestre, Miguel
García Agustín, Pilar
García Bacete, Francisco
García Edo, Vicente
García Izquierdo, Isabel
García Macho, Ricardo
García Sevilla, Pedro
Gómez Colomer, Juan Luis
González Aragón, Carlos
Gual Almarcha, Elvira
Lapeña Barrachina, Leonor
López Olivares, Diego
López Ortí, José Antonio



Martínez Guzmán, Vicent
Marzal Varó, Andrés
Mayo Gual, Rafael
Meseguer Pallarés, Lluís
Mínguez Cornelles, Víctor
Molina Morales, Xavier
Moliner Ibáñez, Vicente
Moliner Tena, Miguel Ángel
Morell Evangelista, Ignacio
Oltra Mestre, M. José
Orón Moratal, Germán
Orts Ríos, Vicente
Palmer Andreu, Vicent
Pérez Francisco, Miguel
Peris Fajarnés, Eduardo
Pla Bañón, Filiberto
Planelles Fuster, Josep Hilari
Porcar Miralles, Margarita
Posteguillo Gómez, Santiago
Rabassa Vaquer, Carles
Rambla Zaragoza, Wenceslao
Rodrigo Carbonell, M. Dolores
Roig Navarro, Antoni
Rosas Artola, Manuel
Rosel Ramírez, Jesús
Sanz Valero, Pedro J.
Torrent Esclapés, Rosalía
Verdegal Cerezo, Joan
Vico Martínez, Antonio

En representació del PDI funcionari no doctor i contractat:

Barrachina Mir, Sergio
Bruscas Bellido, Gracia M.
Campos Sancho, Cristina
Hernando Domingo, Carlos
Illueca Muñoz, Manuel
López Navarro, Miguel Ángel
Marco Viciano, Francisco
Martínez Rodrigo, M. Dolores
Piquer Vicent, Ana
Safont Jordà, M. Pilar
Soler Vilar, Anna

En representació de l'estudiantat:

Badenes Ales, Elías
Beltrán Comín, Carlos María
Blasco Transfiguración, M. Carmen
Borrás Peñarroja, Raúl
Calduch Ríos, Carmen
Calvo i Zurriaga, Daniel
Cantavella Ferrada, Assumpta
Capdevila Querol, Manuel
Carrasco Abujas, Jordi
Casado Garrido, Fco. Borja
Doménech Porcar, Javier
Falomir Esteve, Francisco
Fernández Bielsa, Carlos
Ferrer Llopis, Domingo
Flos Fresquet, Carlos
Garcia Gómez, Almudena
Garcia Peñarroja, Rubén
Gil Juliá, Beatriz
Gil Martínez, M. José
Giner Zafra, Sergio
Gómez García, Laura
Lázaro Espadas, Pilar
Limorte Segura, Raúl
Llinares Sanz, Carlos
López Málaga, Pedro
Mataix Esbrí, Oscar
Mateu Giner, Jessica
Muñoz Pérez, David
Pastor Cuquerella, Rosa
Payà i Pérez, Joana
Pérez Villanueva, Beatriz
Safont Usó, Miguel
San Miguel Mas, Carolina
Sanz Monroig, Ruth
Segarra Taús, Enrique
Sierra Almendros, M. José
Torre Ros, Javier

En representació del personal d'administració i serveis

Beltrán Ferrer, Juan M.
Carbó Badal, Olga
García Belmonte, Francisco Javier
Gil Puértolas, Longi
Gómez Navarro, Miguel
Marcelo Marco, Vicky
Martínez Parra, Manuel
Mora Martínez, Vicent
Morte Ruiz, M. José
Orenga Suliano, Manuel
Pérez Villanueva, Juan Salvador
Pitart Martí, José
Polop Lechner, Emma
Prior Romero, Bartomeu
Rodríguez Carot, M. Pilar
Sanchis Alós, Emilia
Vilar Vilar, María Dolores

En representació del personal becari

Martín Martín, Juan Diego

Mesa del Claustre (elegida en la sessió del Claustre número 1, del dia 4 de juliol de 2002):

President: Francisco Toledo Lobo

Secretari: Modesto Fabra Valls

Vocals:

Pel personal docent i investigador: Antonio Vicó Martínez
Diego López Olivares

Per l'estudiantat: Rosa Pastor Cuquerella
Ruth Sanz Monroig

Pel personal d'administració i serveis: Manuel Orenga Suliano



1.2. Reforma dels Estatuts

Com a conseqüència de l'aprovació i entrada en vigor de la Llei orgànica d'universitats, aquest ha sigut, per a totes les universitats espanyoles, un curs de reforma estatutària. També a la nostra Universitat, els diferents col·lectius de la Universitat Jaume I es van veure implicats en un procés que va concloure amb l'aprovació pel Claustre, el 16 de maig de 2003, dels Estatuts adaptats a la LOU. La reforma es va aprovar amb un alt grau de consens (amb 96 vots a favor, 4 en contra i cap abstenció), fruit de la generositat i el compromís dels diversos sectors de la comunitat universitària i del treball desenvolupat al si de la ponència i de la comissió per a la reforma estatutària.

La comissió que ha elaborat el projecte d'Estatuts adaptats a la Llei orgànica 6/2001, de 21 de desembre, d'universitats (elegida en la sessió del Claustre número 1, del dia 4 de juliol de 2002) és la següent:

PDI funcionari doctor: Vicent Martínez Guzmán
Vicente Orts Ríos
Joan Serafí Bernat Martí
Manuel Chust Calero
Germán Orón Moratal
Josep Planelles Fuster

Jordi Adell Segura
Andrés Marzal Varó
Agustín Escardino Benlloch
Purificación Escribano López

PDI funcionari no doctor i contractat: M. Dolores Martínez Rodrigo
Carlos Hernando Domingo

Estudiantat: Assumpta Cantavella Ferrada
Javier Doménech Porcar
Carlos Fernández Bielsa
Carlos Flos Fresquet
Raúl Limorte Segura

PAS: Vicente Mora Martínez
Bartomeu Prior Romero
M. Pilar Rodríguez Carot

Presidència de la Comissió d'Estatuts: Juan Luis Gómez Colomer

2. Consell Social

PRESIDENT: **BENAVENT ADRIÁN, Rafael**

REPRESENTANTS DE LA UNIVERSITAT JAUME I

BALLESTER SORRIBES, Julio (CESSA AMB DATA 26-7)
PRIOR ROMERO, Bartomeu (PREN POSSESSIÓ EN EL PLE NÚM. 33 AMB DATA 19-12)
LINARES BAYO, Cristian (PREN POSSESSIÓ EN EL PLE NÚM. 32 AMB DATA 23-10)
FABRA VALLS, Modesto
MONTAÑANA RIERA, Antonio
TOLEDO LOBO, Francisco
ESCARDINO BENLLOCH, Agustín

REPRESENTANTS DE LES CORTS VALENCIANES

BREVA FERRER, José Luis (VICEPRESIDENT)
GOZALBO BELLÉS, Daniel

REPRESENTANTS DE LES DIPUTACIONS PROVINCIALS

FABRA CARRERAS, Carlos
GIMENO FERRER, José Luis

REPRESENTANTS D'ASSOCIACIONS EMPRESARIALS

MONTERO GOMIS, Rafael (VICEPRESIDENT)
VICEDO MADRONA, Enrique

REPRESENTANTS DE LES CENTRALS SINDICALS

MIRA I FRANCH, Vicent (UGT)
BARRAGÁN BRITO, Encarna (CCOO)

PLA COLOMINA, Sebastián (SECRETARI)

COMPOSICIÓ DE LES COMISSIONS DEL CONSELL SOCIAL Curs 2002/2003

COMISSIÓ ECONÒMICA

PRESIDENT: RAFAEL MONTERO GOMIS
VOCALS: CARLOS FABRA CARRERAS
JOSÉ LUIS GIMENO FERRER
ENCARNA BARRAGÁN BRITO
ENRIQUE VICEDO MADRONA
AGUSTÍN ESCARDINO BENLLOCH
ANTONI MONTAÑANA RIERA
SECRETARI: SEBASTIÁN PLA COLOMINA.

COMISSIÓ D'AFERS UNIVERSITARIS

PRESIDENT: JOSÉ LUIS BREVA FERRER
VOCALS: RAFAEL MONTERO GOMIS
VICENT MIRA I FRANCH
DANIEL GOZALBO BELLÉS
MODESTO FABRA VALLS
SECRETARI: SEBASTIÁN PLA COLOMINA

4. Consell de Govern Provisional

Francisco Toledo Lobo	Rector. President
Modesto Fabra Valls	Secretari general
Antonio Montañana Riera	Gerent
Agustín Escardino Benlloch	Vicerector Adjunt al Rector
Vicent Palmer Andreu	Vicerector d'Assumptes Econòmics i Planificació Universitària
Ana María Fuertes Eugenio	Vicerecutora de Cooperació Internacional i Solidaritat
Vicent Cervera Mateu	Vicerector d'Infraestructures i Serveis
Vicente Orts Ríos	Vicerector d'Investigació i Postgrau
Eva Alcón Soler	Vicerecutora d'Ordenació Acadèmica i Estudiants
Manuel Chust Calero	Vicerector de Professorat i Benestar Social
Juan Andrés Bort	Vicerector de Promoció Científica i Tecnològica
Margarita Porcar Miralles	Vicerecutora de Promoció Universitària, Sociocultural i Lingüística
Isabel García Izquierdo (fins al dia 30-5-2003, que va cessar)	Vicerecutora de Qualitat Educativa i Harmonització Europea
Rosa Grau Gumbau (va estar nomenada el dia 1-6-2003)	Vicerecutora de Qualitat Educativa i Harmonització Europea
José Luis Amorós Albaro	Director de l'Institut de Tecnologia Ceràmica
Ruth Sanz Monroig	Estudianta
Francisco Borja Casado Garrido	Estudiant
Assumpta Cantavella Ferrada	Estudianta
José L. Gordo García-Madrid	Personal d'administració i serveis

Miguel Salvador Bauzá	Director del Departament d'Educació
José L. Otal Campo	Director del Departament de Filologia Anglesa i Romànica
Salvador Cabedo i Manuel	Director del Departament de Filosofia, Sociologia i Comunicació Audiovisual i Publicitat
Rosa Ana Clemente Estevan	Directora del Departament de Psicologia Evolutiva, Educativa, Social i Metodologia
José Luis González Cussac	Director del Departament de Dret Públic
Francisco Javier Zamora Cabot	Director del Departament de Dret Privat
Joan Serafí Bernat Martí	Director del Departament d'Economia
Miguel Ángel Moliner Tena	Coordinador de la UPD d'Administració d'Empreses i Màrqueting
José I. Aliaga Estellés	Director del Departament d'Enginyeria i Ciència dels Computadors
Fernando Rajadell Viciano	Director de l'Escola Superior de Tecnologia i Ciències Experimentals
Francisco López Benet	Director del Departament de Ciències Experimentals
Santiago Vicente Luis Lafuente	Director del Departament de Química Inorgànica i Orgànica
Pedro Pablo Company Calleja	Director del Departament de Tecnologia
Manuel Rosa Artola	Degà de la Facultat de Ciències Humanes i Socials
Germán Orón Moratal	Degà de la Facultat de Ciències Jurídiques i Econòmiques
José Luis Amorós Albaro	Director de l'Institut de Tecnologia Ceràmica



Representants d'estudiants pel Claustre:

Carme Calduch Ríos
Javier Doménech Porcar
Carlos Fernández Bielsa
Carlos Flos Fresquet
Pilar Lázaro Espadas
Raül Limorte Segura
Javier Torre Ros

Representants del PAS pel Claustre:

Bartomeu Prior Romeo
M. José Morte Ruiz
Manuel Martínez Parra
Vicente Mora Martínez
M. Dolores Vilar Vilar

Representants del PDI pel Claustre:

Juan Luis Gómez Colomer
Vicent Climent Jordà
Joan Manuel Verdegall Cerezo
Pilar García Agustín
Jacint Balaguer Coll
Sergio Barrachina Mir
Vicent Garcia Edo
Francisco Marco Viciano

Representants del Consell Social:

Enrique Vicedo Madrona
José Luis Brea Ferrer
Vicent Mira i Franch

5. Equip de Govern

Agustín Escardino Benlloch	Vicerector Adjunt al Rector
Vicent Palmer Andreu	Vicerector d'Assumptes Econòmics i Planificació Universitària
Ana María Fuertes Eugenio	Vicerectora de Cooperació Internacional i Solidaritat
Vicent Cervera Mateu	Vicerector d'Infraestructures i Serveis
Vicente Orts Ríos	Vicerector d'Investigació i Postgrau
Eva Alcón Soler	Vicerectora d'Ordenació Acadèmica i Estudiants
Manuel Chust Calero	Vicerector de Professorat i Benestar Social
Juan Andrés Bort	Vicerector de Promoció Científica i Tecnològica
Margarita Porcar Miralles	Vicerectora de Promoció Universitària, Sociocultural i Lingüística

Isabel García Izquierdo	Vicerectora de Qualitat Educativa i Harmonització Europea (va cessar amb data 30-5-03)
Rosa Grau Gumbau	Vicerectora de Qualitat Educativa i Harmonització Europea (va estar nomenada amb data 1-6-03)
Modesto Fabra Valls	Secretari general
Antonio Montañana Riera	Gerent

B. ÒRGANS DE GOVERN D'ÀMBIT PARTICULAR

1. Direccions de centres i direccions de departaments

Durant el curs 2002/03 el nombre de departaments i unitats predepartamentals s'ha mantingut en els 20 del curs passat. Amb les transformacions en departaments de les unitats predepartamentals d'Administració d'Empreses i Màrqueting i de Finances i Comptabilitat l'estructura actual és de 19 departaments i només una unitat predepartamental (Dret del Treball i de la Seguretat Social i Eclesiàstic de l'Estat). Les persones que han exercit càrrecs als departaments i centres durant el curs 2002/03 han sigut les següents:

Facultat de Ciències Jurídiques i Econòmiques

Degà: Germán Orón Moratal
 Vicedegans: Antonio Vicó Martínez i Vicent Garcia Edo
 Secretari: Juan Carlos Bou Llusar

Departaments de l'àmbit de les Ciències Jurídiques i Econòmiques:

Departament d'Administració d'Empreses i Màrqueting
 Director/Coordinador: Rafael Lapiedra Alcamí / Miguel Ángel Moliner Tena
 Secretari: Miguel Ángel López Navarro

Unitat Predepartamental de Dret del Treball i Seguretat Social i Eclesiàstic de l'Estat
 Coordinadora: M^a Aránzazu Vicente Palacio
 Secretària: Amparo Garrigues Giménez

Departament de Dret Privat
 Director: Francisco Zamora Cabot

Secretària: Maria Victoria Petit Lavall

Departament de Dret Públic

Director: José Luis González Cussac

Secretari: Ignacio Aymerich Ojea

Departament d'Economia

Director: Joan Serafí Bernat Martí

Secretari: Vicente Budí Orduña

Departament de Finances i Comptabilitat

Director/Coordinadora: José Joaquín Alcarria Jaime / M^a Ángeles
Fernández Izquierdo

Secretari: Vicente Aragón Manzana / Andreu Arnau Paradís

Facultat de Ciències Humanes i Socials

Degà: Manuel Rosas Artola

Vicedegans: Vicente Pinto Tena i Santiago Posteguillo Gómez

Secretari: Josep Roderic Guzmán Pitarch

Departaments de l'àmbit de les Ciències Humanes i Socials:

Departament d'Educació

Director: Miguel Salvador Bauzá

Secretari: Roberto José García Antolín

Departament de Filologia anglesa i Romànica

Director: José Luis Otal Campo

Secretari: Ignasi Navarro Ferrando

Departament de Filosofia i Sociologia

Director: Salvador Cabedo Manuel

Secretària: Mercedes Alcañiz Moscardó

Departament d'Història, Geografia i Art

Director: Víctor Mínguez Cornelles

Secretari: José Escrig Barberá

Departament de Psicologia Bàsica, Clínica i Psicobiologia

Director: Carlos Manuel González Aragón

Secretari: Julio González Álvarez

Departament de Psicologia Evolutiva, Educativa, Social i Metodologia
Directora: Pilar Jara Jiménez / Rosana Clemente Estevan
Secretària: Antonio Caballer Miedes / Pilar Jara Jiménez

Departament de Traducció i Comunicació
Director: Juan Carlos Ruiz Antón
Secretària: Pilar Civera García

Escola Superior de Tecnologia i Ciències Experimentals
Director: Fernando Rajadell Viciano
Vicedirector: Germán Fabregat Llueca
Secretària: Amèlia Simó Vidal

Departaments de l'àmbit de les Ciències Experimentals i de la Tecnologia:

Departament de Ciències Experimentals
Director: Francisco López Benet
Secretària: Jesús Lancis Sáez

Departament d'Enginyeria Química
Director: Antonio Barba Juan
Secretària: María José Orts Tarí

Departament d'Enginyeria i Ciència dels Computadors
Director: José Ignacio Aliaga Estellés
Secretari: Juan Carlos Fernández Izquierdo / Germán León Navarro

Departament de Llenguatges i Sistemes Informàtics
Director: Pablo Aibar Ausina
Secretari: Pedro García Sevilla

Departament de Matemàtiques
Director/a: Maria Pilar Orús Baguena
Secretària: Cristina Chiralt Monleón

Departament de Química Inorgànica i Orgànica
Director: Santiago Vicente Luis Lafuente
Secretari: Vicente Esteve Cano

Departament de Tecnologia
Director: Pedro Pablo Company Calleja
Secretària: Margarita Vergara Monedero

2. Instituts

La Universitat compta amb un institut i dos seus d'instituts interuniversitaris:

2.1. Institut de Tecnologia Ceràmica (ITC)

Les persones que han exercit càrrecs durant el curs 2002/03 han sigut les següents:

Director: José Luis Amorós Albaro

Secretari: Carlos Feliu Mingarro

2.2. Institut Interuniversitari d'Economia Internacional (IIEI)

Les persones que han exercit càrrecs durant el curs 2002/03 han sigut les següents:

Director: Celestino Suárez Burguet

2.3. Institut Interuniversitari de Filologia Valenciana (IIFV)

Les persones que han exercit càrrecs durant el curs 2002/03 han sigut les següents:

Director de la seu: Lluís Gimeno Betí

Secretari: Tomàs Martínez Romero

C. JUNTA ELECTORAL

La Junta Electoral té com a competències l'organització, el control, la proclamació dels resultats i la resolució de les impugnacions de tots els processos electorals de la Universitat Jaume I.

Els processos electorals realitzats al llarg del curs són els següents:

1. Eleccions delegats i delegades curs 2002/2003.

2. Eleccions dels departaments d'Administració d'Empreses i Màrqueting i de Finances i Comptabilitat (transformació d'unitat predepartamental a departament.)

2.1 Eleccions a consell de departament.



2.2 Eleccions a director de departament.

3. Eleccions parcials al consell del departament de Química Inorgànica i Orgànica.

1. ELECCIONS DELEGATS I DELEGADES CURS 2002/2003

Les eleccions es van dur a terme del 4 al 8 de novembre de 2002, amb un total de 126 grups que tenien l'opció d'elegir representants. La distribució va ser la següent:

Escola Superior de Tecnologia i Ciències Experimentals. Tenien dret a fer eleccions un total de 43 grups (15 de primer curs, 13 de segon, vuit de tercer, quatre de quart i tres de cinquè).

Facultat de Ciències Humanes i Socials. El total de grups que tenien dret a fer les eleccions eren 38 (11 de primer i segon curs, 10 de tercer i sis de quart).

Facultat de Ciències Jurídiques i Econòmiques. Els 45 grups que tenien dret a fer les eleccions es distribuïen de la manera següent: 14 de primer i segon curs, 12 de tercer i cinc de quart.

Al final del procés, un total de set grups es van quedar sense delegat/ada i subdelegat/ada i 12 grups es van quedar sense subdelegat/ada.

2. ELECCIONS DELS DEPARTAMENTS D'ADMINISTRACIÓ D'EMPRESES I MÀRQUETING I DE FINANCES I COMPTABILITAT (TRANSFORMACIÓ D'UNITAT PREDEPARTAMENTAL A DEPARTAMENT.)

El Consell de Govern Provisional, en la sessió número 6 de 31 de gener de 2003, va aprovar la transformació en departaments de les unitats predepartamentals d'Administració d'Empreses i Màrqueting i de Finances i Comptabilitat.

El Consell de Govern Provisional, en la sessió número 7, de 5 de març de 2003, va aprovar la proposta de calendari per a les eleccions a consells i direcció dels departaments d'Administració d'Empreses i Màrqueting i de Finances i Comptabilitat.

2.1. Eleccions a consell de departament

Resultats de les eleccions al Departament d'Administració d'Empreses i Màrqueting.

Elecció del personal docent i investigador a temps parcial Borén Alfaro, Irene; Marqués Marzal, Ana

Elecció del personal d'administració i serveis Tobarra Peláez, Josefina

Elecció de l'estudiantat de primer cicle Barrachina Monfort, Alejandro

Elecció de l'estudiantat de segon cicle Torres Ros, Javier

Resultats de les eleccions al Departament de Finances i Comptabilitat

Elecció del personal docent i investigador a temps parcial Reverte Sánchez, José Antonio

Elecció del personal d'administració i serveis Escrig Barberá, Joaquín

Elecció de l'estudiantat de primer cicle —

Elecció de l'estudiantat de segon cicle Limorte Segura, Raül

2.2. Eleccions a director de departament

Resultats de les eleccions a director del Departament d'Administració d'Empreses i Màrqueting

Lapedra Alcamí, Rafael

Resultats de les eleccions a director del Departament de Finances i Comptabilitat
Alcarria Jaime, José

3. ELECCIONS PARCIALS AL CONSELL DEL DEPARTAMENT DE QUÍMICA INORGÀNICA I ORGÀNICA

La Junta Electoral, en la reunió número 131, de 16 de desembre de 2002, va acordar enviar un escrit als directors de departament per tal d'informar-los que «si hi ha vacants al seu departament, i volen, la Junta Electoral pot organitzar-les a petició seua».

El director del Departament de Química Inorgànica i Orgànica va presentar un escrit demanant eleccions parcials al consell de departament per tal de cobrir dues vacants per a l'estudiantat de primer cicle, dues de segon cicle i una de tercer cicle.

El Consell de Govern Provisional, en la sessió número 7, de 5 de març de 2003, va aprovar la proposta de calendari per a les eleccions parcials a consell del departament de Química Inorgànica i Orgànica.

Resultats de les eleccions al Departament de Química Inorgànica i Orgànica

Elecció de l'estudiantat de primer cicle	Díaz Alegre, José Alejandro
Elecció de l'estudiantat de segon cicle	Ollas Valverde, Carlos de; Vázquez Antelo, Antonio
Elecció de l'estudiantat de tercer cicle	Peiró Álvarez, M ^a Carmen

II PRESSUPOST, INFRASTRUCTURES I CONTRACTACIÓ



A. PRESSUPOST

1. Comptes Anuals i informes d'auditoria de l'exercici 2002

Els comptes anuals corresponents a l'exercici 2002 de la Universitat Jaume I de Castelló, que comprenen el Balanç, el Compte del Resultat Economicopatrimonial, la Liquidació del Pressupost i la Memòria, van ser aprovats pel Consell de Govern Provisional i pel Consell Social, en les reunions dels dies 10 i 14 d'abril de 2003, respectivament.

Les principals magnituds, expressades en euros, dels esmentats comptes són:

MAGNITUD	EXERCICI 2002	EXERCICI 2001
Actiu immobilitzat	213.328.296,00	160.322.155,10
Actiu circulant	25.332.322,19	21.387.536,62
Actiu total	238.660.618,19	181.709.691,72
Fons propis	131.439.997,59	105.915.490,89
Ingressos a distribuir en diversos exercicis	4.686.859,48	570.445,15
Creditors a llarg termini	77.400.671,45	57.396.655,97
Creditors a curt termini	24.986.988,46	17.766.998,49
Provisions per a riscos	146.101,21	60.101,21
Passiu total	238.660.618,19	181.709.691,72
Resultat economicopatrimonial	30.055.032,10	10.939.194,91
Saldo pressupostari de l'exercici	3.599.664,57	3.764.624,84
Superàvit de finançament de l'exercici	9.121.979,96	7.028.557,05
Romanent de tresoreria afectat	5.043.947,49	4.463.949,77
Romanent de tresoreria no afectat	6.450.081,10	3.650.376,06
Romanent de tresoreria total	11.494.028,59	8.114.325,83



La firma Deloitte & Touche, per encàrrec de la Intervenció de la Generalitat Valenciana, ha realitzat una auditoria integral de l'exercici 2002, i ha emès una opinió favorable sense excepcions per al conjunt dels comptes anuals, en el seu informe de 28 de maig de 2003.

2. Pressupost de l'exercici 2003

El pressupost per a 2003 es xifra en 87.476.000,00 euros, i es distribueix en dos programes: el 422-D, Ensenyaments Universitaris, amb 77.320.984,11 euros, i el 541-A, Investigació, amb una assignació de 10.155.015,89 euros.

Aquest pressupost va ser aprovat pel Consell Social el 19 de desembre de 2002, i publicat en el DOGV núm. 4.422, de 21 de gener de 2003.

Com a consideracions respecte del contingut del pressupost, poden destacar-se les següents:

1a. El pressupost de la Universitat Jaume I ha passat de ser l'any 2002 de 84.586.204,93 € a 87.476.000,00 €, fet que suposa un creixement del 3,42%.

2a. La trajectòria de l'UJI des del punt de vista de planificació estratègica. En aquest sentit cal recordar que el PPF, que va ser el punt de partida que va permetre les universitats valencianes iniciar el procés de planificació plurianual, es va signar en 1999, i un any més tard l'UJI va aprovar el seu Pla Estratègic Institucional, el desplegament del qual, iniciat en 2001, en 2002 ha arribat a un important grau de maduresa. Aquest avanç ve determinat pel fet que es disposa, tant dels centres, dels departaments com dels serveis, d'un detall explícit dels seus objectius, indicadors, accions a emprendre i recursos necessaris, materialitzant-se aquests últims en el sistema de pressupostació estratègica i la informació de la qual ha servit de base per a l'elaboració d'aquest pressupost.

A més, en l'elaboració d'aquest pressupost, s'ha introduït un canvi important que consisteix en el fet que ja es coneix la distribució del pressupost (tant ordinari com de manteniment) dels departaments i unitats predepartamentals per a 2003. Aquest canvi suposa un notable avanç des del punt de vista de la gestió pressupostària, atès que la dotarà d'una major agilitat i senzillesa.

En relació amb els ingressos i despeses del pressupost de l'exercici 2002, se signifiquen els aspectes següents:

I. ESTAT D'INGRESSOS

L'estat d'ingressos del pressupost, l'estructura dels quals s'ajusta a les disposicions promulgades per la Generalitat Valenciana, ascendeix, en total, a 87.476.000,00 €, mentre que el de l'any 2002 va ascendir a 84.586.204,93 €. Conté les previsions pressupostàries següents:

1. En el capítol 3, Taxes i altres ingressos, es fa una previsió de 7.995.348,93 €.
2. El capítol 4 conté les previsions de les transferències corrents, com l'ingrés, procedent de la Generalitat Valenciana per al 2003, que inclou el finançament que correspon a l'UJI mitjançant l'aplicació del model establert pel PPF, consignat el 50% del màxim teòric assolible, i que ascendeix a 47.543.916,81 €. En total la previsió d'aquest capítol ascendeix a 53.047.391,19 €.
3. Els ingressos patrimonials figuren consignats en el capítol 5 de l'estat d'ingressos, amb un total de 507.968,20 €.
4. El capítol 7 de l'estat d'ingressos recull les transferències de capital, per un total de 6.821.487,39 €. Entre altres les transferències de capital de l'estat i de la Generalitat Valenciana, corresponents a les inversions finançades amb fons FEDER.
5. El capítol 9 de l'estat d'ingressos, corresponent a passius financers que, per import de 19.103.804,29 €, preveu l'endeutament necessari per al finançament del II Pla d'inversions.

II. ESTAT DE DESPESES

Les previsions de l'estat de despeses s'han realitzat dividint l'estructura de les despeses en dos programes: 422.D Ensenyaments Universitaris i 541.A Investigació Científica i Tècnica.

II.1 Programa 422- D. Ensenyaments Universitaris

El pressupost d'aquest programa ascendeix a 77.320.984,11 € en l'exercici 2003, i era en 2002 de 74.973.531,22 €.

1. El capítol 1, Despeses de personal, amb un import de 36.506.447,77 €, recull un increment global general del 21,61% respecte a 2002, motivat pels augments previstos de plantilla, per l'increment de les retribucions, fixat per a l'exercici 2003 en el 2% sobre les de l'exercici anterior, a més de l'increment del 20% del complement de destinació de les pagues extraordinàries.

En aquest capítol també s'inclouen les ajudes socials per a l'exercici 2003, la consignació necessària per a atendre els processos de consolidació, promoció i productivitat del PDI i PAS, així com altres polítiques actives.

2. El capítol 2, Despeses de funcionament, conté tota mena de despeses, en béns i serveis, necessaris per a atendre el funcionament i el desenvolupament de les activitats de la Universitat. En aquest capítol s'han consignat 10.914.941,80 €.

3. El capítol 3, que arreplega les despeses financeres, es xifra en 3.940.271,08 €. L'explicació d'aquesta important quantitat ve donada, principalment, pel sistema de finançament de les inversions del II Pla d'Inversions, signat amb la Generalitat Valenciana, mitjançant l'emissió d'obligacions en el mercat financer i la subscripció d'un contracte de préstec amb el Banc Europeu d'Inversions (BEI). Per a atendre el pagament dels interessos d'aquest sistema de finançament s'ha realitzat la consegüent consignació pressupostària en despeses (1.679.829,00 € per interessos derivats de l'emissió d'obligacions i 2.128.805,00 € per interessos derivats dels lliuraments del préstec del BEI), que té la seua contrapartida en l'estat d'ingressos, ja que existeix l'obligació garantida, per part de la Generalitat Valenciana, de reintegrar-los a la Universitat.

4. El capítol 4, Transferències corrents, amb una consignació d'1.105.496,23 €, es destina, fonamentalment, a les beques per a fomentar la participació de l'estudiantat en les activitats de la Universitat, així com a les beques dels programes Leonardo da Vinci, Erasmus, Sòcrates i Intercampus. També s'han consignat 44.625,15 € per a concedir beques i premis d'investigació per part del Consell Social, les subvencions als sindicats, etc.

Al costat d'aquestes quantitats, s'han pressupostat diverses partides en concepte d'aportació de la Universitat Jaume I a altres organismes i/o associacions.



5. El capítol 6 arreplega les inversions reals de la Universitat previstes per a l'exercici 2003; la consignació global és de 24.853.827,23 €, i en aquest import s'inclou l'anualitat 2003 del II Pla d'Inversions, que es xifra en 19.103.804,29 €.

II.2 Programa 541- A. Investigació científica i tècnica

En aquest programa específic es consignen despeses per un import de 10.155.015,89 €.

1. El capítol 1, Despeses de personal, per 865.518,15 €, recull la contractació de PDI per al suport de la investigació, les retribucions del personal investigador de la Càtedra de Ciència Contemporània, finançada per la Fundació Caixa Castelló-Bancaixa, les de la Càtedra Increa, així com el cofinançament del Programa Ramón y Cajal.

2. El capítol 2, amb 1.480.699,49 €, preveu les despeses de funcionament derivades de l'activitat investigadora dels departaments.

3. El capítol 4, relatiu a les transferències corrents, recull una consignació de 822.067,80 € per a atendre el pagament d'estades temporals del personal investigador en altres centres d'investigació, estades d'investigadors convidats, beques previstes en els projectes d'investigació a finançar durant l'any, beques de continuïtat de l'activitat investigadora, beques de tercer cicle, beques CSIC, etc.

4. El capítol 6, Inversions reals, conté les consignacions per a despeses d'aquesta naturalesa, l'import total de les quals és de 6.983.598,72 €, la major

part dels quals correspon a infraestructures i inversions que es preveu finançar a través de fons FEDER - Generalitat Valenciana, que ascendeixen a 1.983.339,95 € i FEDER-Regne d'Espanya, per un valor de 4.292.943,60 €. En aquest últim cas, les inversions es cofinancen al 70% amb fons FEDER i el 30% restant amb fons propis de la Universitat.

Finalment es consignen 361.156,34 € per a l'adquisició de fons bibliogràfics.

QUADRES RESUM

4.1. Estat d'ingressos per capítols

CAPÍTOL	DESCRIPCIÓ	€	PERCENTATGE
3	TAXES I ALTRES INGRESSOS	7.995.348,93	9,14%
4	TRANSFERÈNCIES CORRENTS	53.047.391,19	60,64%
5	INGRESSOS PATRIMONIALS	507.968,20	0,58%
7	TRANSFERÈNCIES DE CAPITAL	6.821.487,39	7,80%
9	PASSIUS FINANCERS	19.103.804,29	21,84%
Total ingressos		87.476.000,00	100,00%

4.2. Estat de despeses per capítols

CAPÍTOL	DESCRIPCIÓ	€	PERCENTATGE
1	DESPESES DE PERSONAL	37.371.965,92	42,72%
2	COMPRA DE BÉNS CORRENTS I DESPESES	12.395.641,29	14,17%
3	DESPESES FINANCERES	3.943.402,81	4,51%
4	TRANSFERÈNCIES CORRENTS	1.927.564,03	2,20%
6	INVERSIONS REALS	31.837.425,95	36,40%
Total despeses		87.476.000,00	100,00%

4.3. Estat de despeses per capítols i programes

PROGRAMA: 422-D

CAPÍTOL	DESCRIPCIÓ	€	PERCENTATGE
1	DESPESES DE PERSONAL	36.506.447,77	47,21%
2	COMPRA DE BÉNS CORRENTS I DESPESES DE F.	10.914.941,80	14,12%
3	DESPESES FINANCERES	3.940.271,08	5,10%
4	TRANSFERÈNCIES CORRENTS	1.105.496,23	1,43%
6	INVERSIONS REALS	24.853.827,23	32,14%
Total programa 422-D		77.320.984,11	100,00%

PROGRAMA: 541-A

CAPÍTOL	DESCRIPCIÓ	€	PERCENTATGE
1	DESPESES DE PERSONAL	865.518,15	8,52%
2	COMPRA DE BÉNS CORRENTS I DESPESES DE F.	1.480.699,49	14,58%
3	DESPESES FINANCERES	3.131,73	0,03%
4	TRANSFERÈNCIES CORRENTS	822.067,80	8,10%
6	INVERSIONS REALS	6.983.598,72	68,77%
Total programa 541-A		10.155.015,89	100,00%
Total despeses		87.476.000,00	100,00%

B. INFRAESTRUCTURES

Les obres realitzades al llarg del curs per a consolidar el campus són les següents:

1. Obres de nova construcció:

Facultat de Ciències Humanes i Socials:

Superfície construïda: 31.234,08 m²

Pressupost d'adjudicació: 21.696.610 €

Empresa constructora: Ferrovià-Agroman, S. A.

Estat: executat

Pavelló poliesportiu:

Superfície construïda: 8.486,09 m²

Pressupost d'adjudicació: 6.564.016,36 €

Empresa constructora: Constructora San José, S. A.

Estat: executat

Ampliació de la biblioteca:

Superfície que s'ha de construir: 7.919,87 m²

Pressupost d'adjudicació: 5.869.986,54 €

Empresa constructora: Ferroviaria-Agroman, S. A.

Estat: en executió

Urbanització bulevard central:

Superfície que s'ha d'urbanitzar: 13.141,61 m²

Pressupost d'adjudicació: 2.158.835,42 €

Empresa constructora: Vías y Construcciones, S. A.

Estat: en executió

Centre d'Estudis de Postgrau, Formació Continuada i Consell Social:

Superfície que s'ha de construir: 4.626,78 m²

Pressupost d'adjudicació: 4.370.319,91 €

Empresa constructora: Vías y Construcciones, S. A.

Estat: en executió

Ampliació dels hivernacles:

Superfície de la parcel·la: 1.830 m²

Pressupost d'adjudicació: 253.240,50 €

Empresa constructora: Suministros Agrícolas Turís, S.A.

Estat: en executió

Paranimf universitari:

Superfície que s'ha de construir: 4.271,85 m²

Pressupost de contracta: 4.207.084,73 €

Estat: redacció del projecte d'execució

Instal·lacions esportives - àrea de raquetes:

Superfície que s'ha de construir: 1.337,48 m²

Superfície pistes a l'aire lliure: 5.437,89 m²

Pressupost de contracta: 1.759.501,21 €

Estat: contractació d'obra

Urbanització de la zona d'esports a l'aire lliure:

Superfície que s'ha de construir: 8.639 m²

Superfície pistes a l'aire lliure: 61.113 m²

Pressupost de contracta: 4.547.737 €

Estat: contractació d'obra

Edifici d'investigació parcel·la 22, mòdul 1:

Superfície que s'ha de construir: 5.380,44 m²

Pressupost de contracta: 4.778.870 €

Estat: contractació d'obra

Edifici d'investigació parcel·la 26, mòdul 2:

Superfície que s'ha de construir: 6.858,16 m²

Pressupost de contracta: 6.858.160 €

Estat: redacció del projecte

Ampliació zona C1 de la FCJE:

Superfície que s'ha de construir: 1.576,29 m²

Pressupost de la proposta: 2.473.076,38 €

Estat: redacció del projecte

2. Obres de reforma, ampliació i millora:**Adequació dels nivells 0 i 1 de l'Edifici TD de l'ESTCE:**

Superfície construïda: 1.455,17 m²

Pressupost d'adjudicació: 744.543,17 €

Empresa constructora: LUIS BATALLA, S.A.

Estat: executat

Col·locació del mural de Manuel Sáez a l'Àgora:

Superfície que s'ha de recobrir: 1.848 m²

Pressupost d'adjudicació: 181.664,17 €

Empresa constructora: Luis Batalla, S. A.

Estat: en execució

Adequació del nivell 0 de l'Edifici TI per a laboratoris LITA:

Superfície construïda: 951,37 m²

Pressupost de contracta: 560.155,73 €

Estat: contractació d'obra

Adequació d'aules per al curs 2003-2004: FCHS:

Superfície útil: 811,98 m²

Pressupost de contracta: 373.226,58 €

Estat: contractació d'obra

A l'inici del curs ha entrat en servei la nova Facultat de Ciències Humanes i Socials, amb la qual cosa s'ha conclòs la fase d'unificació de centres en un sol campus, així com la construcció de nous centres docents. A més, aquest edifici, el disseny del qual ha sigut elaborat pels tècnics de l'Oficina Tècnica d'Obres i Projectes de la Universitat, ha guanyat el I Premi «Azulejos de España» d'Arquitectura i Interiorisme, en el grup d'Arquitectura.

També ha entrat en funcionament el nou pavelló poliesportiu, i han quedat closes les instal·lacions esportives cobertes. A més, aquest edifici, dissenyat per l'arquitecte Basilio Tobías Pintre, ha sigut seleccionat per a la Biennal d'Arquitectura de l'any 2003.

Durant aquest curs s'han iniciat les obres de l'ampliació de la biblioteca, de l'edifici que albergarà el Centre de Postgrau i Formació Continuada i el Consell Social, així com la zona enjardinada més important al bulevard central.

Al llarg del curs s'han redactat els projectes tècnics per a la construcció del paranimf de la Universitat, les instal·lacions esportives de l'àrea de raquetes, la urbanització de l'entorn de la zona esportiva a l'aire lliure i l'edifici d'investigació a la parcel·la 22 per a laboratoris científicotècnics, lligats a projectes d'investigació. Tots aquests projectes començaran a executar-se a partir del pròxim curs.

2. Infraestructures de suport a activitats: biblioteca

El Servei de Biblioteca ha continuat la línia de col·laboració amb altres institucions universitàries en l'àmbit de la documentació: s'han establert convenis puntuals amb l'objectiu d'adquirir bases de dades amb les biblioteques universitàries valencianes i murcianes, i recentment ens hem integrat com a membres del Consorci de Biblioteques Universitàries Catalanes (CBUC), conveni signat a Barcelona el 23 de juliol de 2003. La nostra integració en el Consorci, entre altres millores, ens permetrà compartir recursos i participar en projectes. Continuem amb la cooperació des de fa molts anys a nivell nacional amb diversos programes de REBIUN (Red de Bibliotecas Universitarias Españolas) i a nivell internacional formem part del Grup d'Usuaris Europa de VTLS (Virginia Technological Library System).

A inicis del curs acadèmic es va realitzar el trasllat de la biblioteca del campus de Borriol a la biblioteca del campus del Riu Sec. Això va representar moure un volum de 2.494 caixes, amb un total aproximat de 80.000 llibres a més d'una col·lecció important de revistes. Tot aquest material va estar accessible a tots els usua-

ris en un termini de 20 dies sense deixar de donar servei en la biblioteca del campus del Riu Sec.

S'ha reestructurat i millorat el web: ampliació de recursos electrònics agrupats per àrees de coneixement, nous serveis, traducció de la informació al castellà i a l'anglès, etc.

També durant el curs acadèmic 2002/2003 s'ha realitzat la tasca de processament tècnic del fons fonogràfic de Ràdio Castelló, on s'han enregistrat un total de 71.959 documents musicals.

En l'aspecte de formació d'usuaris, a més dels cursos i visites programades a la biblioteca per a nous usuaris, han estat en pràctiques sis estudiants durant nou mesos amb beques de col·laboració; dos estudiants amb beques per al tractament i organització de la informació electrònica; un estudiant amb la beca de l'Aula Aranzadi; tres estudiants realitzant el Pràcticum de la nostra Universitat i dos estudiants de Pràcticum de la Universitat de València.

Al gener de 2003 vam iniciar el procés de certificació de la biblioteca seguint la norma ISO 9001:2000. En aquest moment estem en la fase de revisió de processos i auditoria interna.

Finalment, cal destacar que s'ha elaborat un informe sobre les línies programàtiques de la biblioteca per al bienni 2002/2003 amb la finalitat de millorar els serveis existents i crear-ne de nous, fent una aposta molt forta per les noves tecnologies i tenint com a objectiu la satisfacció dels nostres usuaris.

Dades estadístiques de la biblioteca. Curs 2002/2003

Entrades a la biblioteca	854.452
Fons bibliogràfic	
Catàleg. Registres bibliogràfics automatitzats	
Registres d'exemplar (30/07/2003)	201.023
Títols (30/07/2003)	128.712
Total de registres d'autoritats	28.828
Increment d'exemplars respecte al curs 2001/2002	13.612
Increment de títols respecte al curs 2001/2002	7.804
Increment de registres d'autoritats respecte al curs 2001/2002	3.156
Llibres	
Per compra (curs 2002/2003)	
Comandes	8.421
Exemplars	10.622

Revistes	
Per compra (curs 2002/2003)	
Títols en paper	1.274
Títols en suport electrònic	4.204
Fonoteca Radio Castellón-Cadena Ser	
Processament tècnic	
Discos de vinil	56.939
Discos compactes	15.020
Serveis	
Préstecs	105.556
Usuaris de la mediateca	186.008
Secció Obtenció de Documents (SOD)	
Documents sol·licitats a altres biblioteques	1.358
Documents sol·licitats des de l'exterior a la nostra biblioteca	958
Hemeroteca (consultes a sumaris de revistes)	139.723
Secció de Telepréstec	
Usuaris	2.077
Peticions de llibres i articles de revistes	4.283

C. CONTRACTACIÓ

Expedients de contractació

Durant l'any 2002 es van iniciar cinc expedients de contractació d'obres, 112 de subministraments i 11 d'assistències i serveis, per imports totals, respectivament, de 14.015.332,06 euros, 11.575.680,69 euros i 1.328.070,96 euros. I adquisicions de terrenys per un import total de 2.429.874,61 euros.

Cal destacar el nombre i l'import dels expedients de contractació de subministraments, com a conseqüència de la concessió de Fons Europeus de Desenvolupament Regional (FEDER).

Durant l'any 2003, fins al 31 de maig, s'han iniciat dos expedients de contractació d'obres, 12 de subministraments i 16 d'assistències i serveis, per imports totals, respectivament, de 6.074.681,39 euros, 671.368,84 euros i 5.785.247,52 euros.

Contractes menors

En aquells casos en què no escau la tramitació d'expedient de contractació, es tramiten les sol·licituds com a contractes menors.

Durant l'any 2002, l'import total d'obres va ascendir a 113.505,39 euros, de subministraments a 1.492.079,15 euros i d'assistències i serveis a 180.035,18 euros.

Durant l'any 2003, fins al 31 de maig, l'import total d'obres ascendeix a 145.126,93 euros, de subministraments a 957.624,94 euros i d'assistències i serveis a 160.834,33 euros.

III COMUNITAT UNIVERSITÀRIA



A. ESTUDIANTAT

El nombre d'alumnes matriculats en primer i segon cicle durant el curs 2002/03 ascendeix a 13.444, als quals cal afegir els 421 alumnes matriculats en estudis de tercer cicle, els 1244 matriculats en cursos de postgrau i els 337 de la Universitat per a Majors. Els nostres estudiants, durant el curs que ara finalitza, han gaudit de 1.933 beques del Ministeri d'Educació, Cultura i Esport, 383 beques de la Generalitat Valenciana i de 30 beques de col·laboració.

1. NOMBRE D'ESTUDIANTS

A continuació es detallen les dades més significatives relatives al nombre d'alumnes matriculats en el curs acadèmic 2002/2003:

Nombre d'alumnes matriculats en primer curs de cadascuna de les titulacions que ofereix la Universitat Jaume I.

Nombre d'alumnes matriculats per titulació i centre.

Nombre d'alumnes matriculats per procedència (domicili familiar).

Nombre d'alumnes matriculats per sexe.

MATRÍCULA DE PRIMER CURS 2002/2003			
TITULACIÓ	LÍMIT	MATRICULATS	VACANTS
Llicenciatura en Administració i Direcció d'Empreses	220	219	1
Llicenciatura en Dret	120	90	30
Diplomatura en Ciències Empresarials	320	321	0
Diplomatura en Gestió i Administració Pública	90	61	29
Diplomatura en Relacions Laborals	120	97	23
Diplomatura en Turisme	95	92	3
Llicenciatura en Filologia Anglesa	90	64	26
Llicenciatura en Humanitats	100	47	53
Llicenciatura en Psicologia	185	186	0
Llicenciatura en Publicitat i Relacions Públiques	120	121	0
Llicenciatura en Traducció i Interpretació	90	90	0
Diplomatura en Mestre/a (especialitat Educació Física)	90	90	0
Diplomatura en Mestre/a (especialitat Educació Infantil)	85	85	0
Diplomatura en Mestre/a (especialitat Educació Musical)	80	79	1
Diplomatura en Mestre/a (especialitat Educació Primària)	85	84	1
Enginyeria Industrial	95	96	0
Enginyeria Informàtica	95	95	0
Enginyeria Química	85	83	2
Enginyeria Tècnica Agrícola (especialitat Hortofructicultura i Jardineria)	90	79	11
Enginyeria Tècnica en Disseny Industrial	120	120	0
Enginyeria Tècnica en Informàtica de Gestió	140	138	2
Enginyeria Tècnica en Informàtica de Sistemes	85	85	0
Enginyeria Tècnica Industrial (especialitat Mecànica)	90	90	0
Llicenciatura en Química	95	95	0
TOTAL	2.785	2.607	182

ESTUDIANTAT MATRICULAT: DISTRIBUCIÓ PER SEXE			
CURS 2002/2003			
	HOMES	DONES	TOTALS
Diplomatura en Ciències Empresarials	631	793	1.424
Diplomatura en Gestió i Administració Pública	115	217	332
Diplomatura en Mestre (especialitat Educació Física)	222	135	357
Diplomatura en Mestre (especialitat Educació Infantil)	19	313	332
Diplomatura en Mestre (especialitat Educació Musical)	93	150	243
Diplomatura en Mestre (especialitat Educació Primària)	46	273	319
Diplomatura en Relacions Laborals (pla de 1991)	150	280	430
Diplomatura en Relacions Laborals (pla de 2002)	44	72	116
Diplomatura en Turisme	65	254	319
Enginyeria Industrial	468	115	583
Enginyeria Informàtica (pla de 1991)	372	83	455
Enginyeria Informàtica (pla de 2001)	190	35	225
Enginyeria Química	274	222	496
Enginyeria Tècnica Agrícola (especialitat Hortofructicultura i Jardineria)	169	157	326
Enginyeria Tècnica Industrial (especialitat Mecànica)	301	40	341
Enginyeria Tècnica en Disseny Industrial (pla de 1995)	392	339	731
Enginyeria Tècnica en Informàtica de Gestió (pla de 1991)	222	75	297
Enginyeria Tècnica en Informàtica de Gestió (pla de 2001)	385	110	495
Enginyeria Tècnica en Informàtica de Sistemes	139	15	154
Llicenciatura en Administració i Direcció d'Empreses	533	607	1.140
Llicenciatura en Ciències del Treball	50	70	120
Llicenciatura en Dret (pla de 1991)	301	528	829
Llicenciatura en Dret (pla de 2002)	48	65	113
Llicenciatura en Filologia anglesa	85	264	349
Llicenciatura en Humanitats	181	192	373
Llicenciatura en Psicologia	166	778	944
Llicenciatura en Psicopedagogia	30	69	99
Llicenciatura en Publicitat i Relacions Públiques	105	261	366
Llicenciatura en Química (pla de 1994)	60	101	161
Llicenciatura en Química (pla de 2002)	175	328	503
Llicenciatura en Traducció i Interpretació	82	390	472
TOTALS	6.113	7.331	13.444

ESTUDIANTAT MATRICULAT: DISTRIBUCIÓ PER LLOC DE PROCEDÈNCIA				
CURS 2002/2003				
	CASTELLO	COMUNITAT AUTÒNOMA	FORA DE LA COMUNITAT	TOTALS
Diplomatura en Ciències Empresarials	1.064	352	8	1.424
Diplomatura en Gestió i Administració Pública	215	114	3	332
Diplomatura en Mestre (especialitat Educació Física)	216	137	4	357
Diplomatura en Mestre (especialitat Educació Infantil)	234	97	1	332
Diplomatura en Mestre (especialitat Educació Musical)	156	85	2	243
Diplomatura en Mestre (especialitat Educació Primària)	242	74	3	319
Diplomatura en Relacions Laborals (pla de 1991)	313	113	4	430
Diplomatura en Relacions Laborals (pla de 2002)	90	26	0	116
Diplomatura en Turisme	227	84	8	319
Enginyeria Industrial	506	66	11	583
Enginyeria Informàtica (pla de 1991)	385	62	8	455
Enginyeria Informàtica (pla de 2001)	166	53	6	225
Enginyeria Química	453	39	4	496
Enginyeria Tècnica Agrícola (especialitat Hortofructicultura i Jardineria)	254	68	4	326
Enginyeria Tècnica Industrial (especialitat Mecànica)	269	65	7	341
Enginyeria Tècnica en Disseny Industrial (pla de 1995)	469	139	123	731
Enginyeria Tècnica en Informàtica de Gestió (pla de 1991)	213	80	4	297
Enginyeria Tècnica en Informàtica de Gestió (pla de 2001)	283	206	6	495
Enginyeria Tècnica en Informàtica de Sistemes	85	63	6	154
Llicenciatura en Administració i Direcció d'Empreses	982	146	12	1.140
Llicenciatura en Ciències del Treball	102	18	0	120
Llicenciatura en Dret (pla de 1991)	718	101	10	829
Llicenciatura en Dret (pla de 2002)	102	11	0	113
Llicenciatura en Filologia anglesa	273	68	8	349
Llicenciatura en Humanitats	322	43	8	373
Llicenciatura en Psicologia	676	204	64	944
Llicenciatura en Psicopedagogia	90	6	3	99
Llicenciatura en Publicitat i Relacions Públiques	219	138	9	366
Llicenciatura en Química (pla de 1994)	146	15	0	161
Llicenciatura en Química (pla de 2002)	449	50	4	503
Llicenciatura en Traducció i Interpretació	178	250	44	472
TOTALS	10.097	2.973	374	13.444

**ESTUDIANTAT MATRICULAT: DISTRIBUCIÓ PER CENTRE I TITULACIÓ
CURS 2002/2003**

Facultat de Ciències Jurídiques i Econòmiques	
Llicenciatura en Administració i Direcció d'Empreses	1.140
Llicenciatura en Ciències del Treball (2n cicle)	120
Llicenciatura en Dret (pla 1991)	829
Llicenciatura en Dret (pla 2002)	113
Diplomatura en Ciències Empresarials	1.424
Diplomatura en Gestió i Administració Pública	332
Diplomatura en Relacions Laborals (pla 1991)	430
Diplomatura en Relacions Laborals (pla 2002)	116
Diplomatura en Turisme	319
Total	4.823

Facultat de Ciències Humanes i Socials	
Llicenciatura en Filologia anglesa	349
Llicenciatura en Humanitats	373
Llicenciatura en Psicologia	944
Llicenciatura en Psicopedagogia (2n cicle)	99
Llicenciatura en Publicitat i Relacions Públiques	366
Llicenciatura en Traducció i Interpretació	472
Diplomatura en Mestre (especialitat Educació Física)	357
Diplomatura en Mestre (especialitat Educació Infantil)	332
Diplomatura en Mestre (especialitat Educació Musical)	243
Diplomatura en Mestre (especialitat Educació Primària)	319
Total	3.854

Escola Superior de Tecnologia i Ciències Experimentals	
Enginyeria Industrial	583
Enginyeria Informàtica (pla 1991)	455
Enginyeria Informàtica (pla 2001)	225
Enginyeria Química	496
Enginyeria Tècnica Agrícola (especialitat Hortofructicultura i Jardineria)	326
Enginyeria Tècnica en Disseny Industrial	731
Enginyeria Tècnica en Informàtica de Gestió (pla 1991)	297
Enginyeria Tècnica en Informàtica de Gestió (pla 2001)	495
Enginyeria Tècnica en Informàtica de Sistemes	154
Enginyeria Tècnica Industrial (especialitat Mecànica)	341
Llicenciatura en Químiques (pla 1994)	161
Llicenciatura en Químiques (pla 2002)	503
Total	4.767

2. BEQUES

A continuació es detallen, per titulació, el nombre de beques concedides pel Ministeri, en la convocatòria general i de mobilitat, i per la Conselleria. Així com el nombre de beques denegades.

TITULACIÓ	Concedides Mobilitat	Concedides Conv. Gral.	Concedides Conselleria	Denegades
ENG. INDUSTRIAL	0	45	11	50
ENG. INFORMÀTICA (1991)	1	67	12	29
ENG. INFORMÀTICA (2001)	0	35	13	47
ENG. QUÍMICA	0	76	22	47
LLIC. ADM. I DIREC. D'EMPRESES	2	123	21	154
LLIC. DRET (pla 1991)	2	23	8	69
LLIC. DRET (pla 2002)	0	22	3	8
LLIC. FILOLOGIA ANGLESA	2	58	12	53
LLIC. HUMANITATS	1	34	12	61
LLIC. PSICOLOGIA	10	117	14	155
LLIC. PUBLICITAT I RELACIONS PÚBLIQUES	3	120	18	57
LLIC. QUÍMIQUES (pla 1993)	0	4	0	15
LLIC. QUÍMIQUES (pla 2002)	0	71	14	98
LLIC. TRADUC. I INTERPRETACIÓ	7	70	17	94
DIPL. CIÈNCIES EMPRESARIALS	1	144	19	218
DIPL. GESTIÓ I ADM. PÚBLICA	0	32	6	41
DIPL. RELACIONS LABORALS (pla 1991)	0	28	6	50
DIPL. RELACIONS LABORALS (pla 2002)	0	35	2	21
DIPL. TURISME	4	89	11	52
ENG. TÈC. AGRI., ESP. HORT. I JARD.	2	68	17	51
ENG. TÈC. DISSENY INDUSTRIAL (pla 1995)	15	93	16	91
ENG. TÈC. INDUS., ESP. MECÀNICA	1	45	11	41
ENG. TÈC. INFOR. DE GESTIÓ (1991)	0	26	7	22
ENG. TÈC. INFOR. DE GESTIÓ (2001)	2	76	9	87
ENG. TÈC. INFOR. DE SISTEMES	2	29	5	28
MESTRE ESPEC. EDUC. FÍSICA	1	79	21	57
MESTRE ESPEC. EDUC. INFANTIL	1	88	20	50
MESTRE ESPEC. EDUC. MUSICAL	1	70	16	39
MESTRE ESPEC. EDUC. PRIMÀRIA	2	65	9	44
PSICOPEDAGOGIA	2	9	0	5
CIÈNCIES DEL TREBALL	0	7	1	7

Evolució del nombre de beques des del curs 1991/1992 fins al curs 2002/2003.

Beques del MECD	Sol·licituds	Concedides	Denegades
curs 1991-92	1.324	939	385
curs 1992-93	1.507	1.011	496
curs 1993-94	2.160	1.359	801
curs 1994-95	2.547	1.560	987
curs 1995-96	3.245	2.115	1.130
curs 1996-97	3.512	2.208	1.304
curs 1997-98	3.709	2.076	1.633
curs 1998-99	3.716	2.089	1.627
curs 1999-2000	3.785	1.877	1.856
curs 2000-2001	3.724	2.058	1.592
curs 2001-2002	3.798	2.360	1.438
curs 2002-2003	3.775	1.933	1.842

Beques de la Conselleria	Sol·licituds	Concedides	Denegades
curs 1991-92	84	46	38
curs 1992-93	384	93	291
curs 1993-94	227	158	69
curs 1994-95	387	145	242
curs 1995-96	577	217	360
curs 1996-97	715	256	459
curs 1997-98	817	279	538
curs 1998-99	1.051	294	757
curs 1999-2000	2.520	348	2.172
curs 2000-2001	2.507	333	2.174
curs 2001-2002	2.554	497	2.057
curs 2002-2003	2.676	383	2.293

Beques de col·laboració	Sol·licituds	Concedides	Denegades
curs 1991-92	15	6	9
curs 1992-93	8	5	3
curs 1993-94	10	7	3
curs 1994-95	19	14	5
curs 1995-96	24	14	10
curs 1996-97	17	13	4
curs 1997-98	28	15	13
curs 1998-99	34	18	16
curs 1999-2000	28	20	8
curs 2000-2001	41	29	12
curs 2001-2002	53	30	23
curs 2002-2003	46	30	16

3. PROVES D'ACCÉS

Les dades generals de les proves d'accés a la universitat (selectivitat) únicament vénen referides a la convocatòria de juny.

Cal destacar que pràcticament tot l'alumnat que s'ha presentat a les proves procedeix del sistema educatiu LOGSE.

També apareixen reflectides les dades de les proves d'accés per als majors de 25 anys.

LOGSE	Matriculats	Aptes	No aptes
Via			
1. Científicotècnica	493	472	21
2. Ciències de la Salut	520	499	21
3. Humanitats	238	230	8
4. Ciències Socials	452	443	8
5. Arts	32	27	5
Total LOGSE	1.735	1.671	63

COU			
Opció	Matriculats	Aptes	No aptes
A. Científicotecnològica	2	1	1
B. Biosanitària	8	7	1
C. Ciències Socials	1	1	0
D. Humanisticolingüística	6	6	0
Total COU	17	15	2

MAJORS DE 25 ANYS			
	Matriculats	Aptes	No aptes
	205	125	65

DIPÒSITS DE TÍTOLS PER TITULACIÓ CURS 2002/2003 FINS AL 15/07/2003

Facultat de Ciències Jurídiques i Econòmiques	
Diplomatura en Ciències Empresarials	102
Diplomatura en Ciències Empresarials (pla 1975)	1
Diplomatura en Gestió i Administració Pública	33
Diplomatura en Relacions Laborals (pla de 1991)	62
Diplomatura en Turisme	31
Graduat Social	2
Llicenciatura en Administració i Direcció d'Empreses	104
Llicenciatura en Dret (pla de 1991)	84
Totals	419

Escola Superior de Tecnologia i Ciències Experimentals	
Enginyeria Industrial	22
Enginyeria Informàtica (pla de 1991)	30
Enginyeria Química	46
Enginyeria Tècn. en Disseny Industr. (pla 91)	1
Enginyeria Tècnica Agrícola (especialitat Hortofructicultura i Jardineria)	28
Enginyeria Tècnica Industrial (especialitat Mecànica)	7
Enginyeria Tècnica en Disseny Industrial (pla de 1995)	39
Enginyeria Tècnica en Informàtica de Gestió (pla de 1991)	51
Llicenciatura en Química (pla de 1993)	31
Llicenciatura en Química (pla de 2002)	4
Total	259

Facultat de Ciències Humanes i Socials	
Llicenciatura en Filologia Anglesa	31
Llicenciatura en Humanitats	32
Llicenciatura en Psicologia	73
Llicenciatura en Traducció i Interpretació	45
Dipl. en Formació del Professorat de EGB (P)	1
Diplomatura en Mestre (especialitat Educació Física)	45
Diplomatura en Mestre (especialitat Educació Infantil)	34
Diplomatura en Mestre (especialitat Educació Musical)	22
Diplomatura en Mestre (especialitat Educació Primària)	27
Total	310

DIPÒSITS DE TÍTOLS TOTALS PER TITULACIÓ I CENTRE DES DEL CURS
1991/1992 FINS AL 15/07/2003

Facultat de Ciències Jurídiques i Econòmiques	
Diplomatura en Relacions Laborals (pla de 1991)	1.162
Diplomatura en Turisme	141
Graduat Social	537
Llicenciatura en Administració i Direcció d'Empreses	947
Llicenciatura en Dret (especialitat Dret Privat)	583
Llicenciatura en Dret (pla de 1991)	738
Diplomatura en Ciències Empresarials	1.514
Diplomatura en Ciències Empresarials (pla de 1975)	134
Diplomatura en Gestió i Administració Pública	242
Total	5.998

Escola Superior de Tecnologia i Ciències Experimentals	
Enginyeria Industrial	83
Enginyeria Informàtica (pla de 1991)	237
Enginyeria Química	214
Enginyeria Tècn. en Disseny Industr. (pla de 1991)	228
Enginyeria Tècnica en Disseny Industrial (pla de 1995)	155
Enginyeria Tècnica Agrícola (especialitat Hortofructicultura i Jardineria)	50
Enginyeria Tècnica Industrial (especialitat Mecànica)	15
Enginyeria Tècnica en Informàtica de Gestió (pla de 1991)	503
Llicenciatura en Química (pla de 1993)	227
Llicenciatura en Química (pla de 2002)	4
Llicenciatura en Química Industrial (pla de 1973)	282
Total	1.998

Facultat de Ciències Humanes i Socials	
Llicenciatura en Traducció i Interpretació	285
Dipl. en Formació del Professorat de EGB (C)	57
Dipl. en Formació del Professorat de EGB (C.H.)	53
Dipl. en Formació del Professorat de EGB (E.E.)	56
Dipl. en Formació del Professorat de EGB (F.F.)	9
Dipl. en Formació del Professorat de EGB (F.I.)	20
Dipl. en Formació del Professorat de EGB (P)	82
Diplomatura en Mestre (especialitat Educació Física)	443
Diplomatura en Mestre (especialitat Educació Infantil)	412
Diplomatura en Mestre (especialitat Educació Musical)	148
Diplomatura en Mestre (especialitat Educació Primària)	392
Llicenciatura en Filologia anglesa	439
Llicenciatura en Humanitats	309
Llicenciatura en Psicologia	733
Total	3.438

DIPÒSITS DE TÍTOLS PER LLICENCIATURES, ENGINYERIES, ENGINYERIES TÈCNiques, DIPLOMATURES I DOCTORAT. CURS 2002/2003 FINS AL 15/07/2003

Diplomatura/Mestre	360
Doctorat	37
Enginyeria	98
Enginyeria Tècnica	126
Llicenciatura	404
TOTALS	1.025

4. SERVEIS D'INFORMACIÓ I ASSISTÈNCIA

Durant aquest curs, la Unitat de Suport Educatiu ha incrementat les accions d'informació i assistència a l'estudiantat, tant pel que fa als estudiants que ja pertanyen a la Universitat Jaume I com als futurs alumnes.

S'ha realitzat un gran esforç en la difusió de la Universitat Jaume I per tal d'arribar a qualsevol àmbit: no sols als estudiants de secundària, sinó també a tots els ciutadans que directament o indirectament estan interessats en la nostra Universitat. Per aquesta raó, coordinada per l'USE i amb la participació d'un gran nombre de serveis de la Universitat, es va organitzar per primera vegada una jornada de portes obertes a tota la societat de Castelló amb el títol general de *Viu la Universitat*, en la qual es pretenia apropar tots els aspectes docents, investigadors i socioculturals de la Universitat Jaume I a aquelles persones que van acudir a la jornada. Cal destacar, a més, la consolidació de les Jornades de Portes Obertes per als centres d'ensenyament secundari, que han complit la XII edició amb la participació del 98% dels centres de la província, a més de quatre centres de la zona d'influència de la Universitat. Aquestes jornades s'han convertit en un referent ineludible en el curs acadèmic dels estudiants de 2n de batxillerat.

D'altra banda, es millora, any rere any, l'oferta de suport psicopedagògic a l'estudiantat de la Universitat Jaume I, amb seguiment personalitzat de qui ho sol·licita i amb un extens programa d'ajuda als estudiants amb necessitats educatives especials, que abasta fins i tot les persones que provenen de països en via de desenvolupament. En aquesta mateixa línia s'han realitzat activitats dirigides als estudiants que estan a punt de finalitzar la seua titulació i a aquells que estan interessats a millorar el seu rendiment acadèmic. Aquest curs ha vist desenvolupar-se el Llibre Electrònic d'Universitat (LLEU) dins de la dinàmica habitual del procés d'ordenació acadèmica i s'ha iniciat un projecte pilot de tutorització per-

sonalitzada que pretén completar les accions de suport acadèmic dirigides al nostre estudiantat.

- INFORMACIÓ/DIVULGACIÓ DE LA UNIVERSITAT JAUME I

Visites escolars

Durant el curs 2002-2003, 433 persones de 10 centres de primària i secundària diferents s'han acollit al programa de visites pedagògiques de la Universitat Jaume I, incloent-hi la visita d'un centre escolar d'Alzira (València). Durant les visites, adaptades a les sol·licituds dels centres, s'han visitat tallers, biblioteca, aules informàtiques o s'han preparat tallers específics.

Canal d'estudiants i futurs estudiants de la Universitat Jaume I

S'ha col·laborat amb el Servei de Comunicació i Publicacions en la reestructuració de la informació dirigida als estudiants i futurs estudiants de la Universitat, i s'han establert dos canals en lloc d'un, com ocorria fins ara, per tal de facilitar la difusió de la informació.

Atenció als centres d'educació permanent d'adults (EPA)

El passat 9 de gener es va realitzar una reunió amb els directors dels centres d'EPA de la província amb la finalitat d'informar-los de les novetats relacionades fonamentalment amb l'examen d'accés a la universitat per a majors de 25 anys, dels terminis de matrícula de la Universitat per a Majors i per a escoltar els seus suggeriments.

Xarrades als majors de 25 anys

S'han realitzat tres xarrades, una en cadascun dels centres (a la FCHS el 5 de març i a l'ESTCE i la FCJE el 4 de març) i les temàtiques tractades han sigut l'accés a la universitat, la prova d'accés i la Universitat Jaume I.

Borsa d'habitatge

Manteniment de la base de dades d'allotjament dirigida als membres de la comunitat universitària. L'actualització i difusió d'aquesta borsa d'habitatge es realitza diàriament.

Fires d'informació

Presència de la Universitat Jaume I en les fires d'informació i orientació universitària.

Campus Obert

Des de l'àrea d'informació de l'USE es mantenen contactes periòdics amb les seus de Campus Obert per tal d'ampliar la xarxa de divulgació d'informació de la Universitat.

Fira de Lorca	Lorca (Múrcia)	27 de febrer-1 de març
Fira d'Alacant	Alacant	11-13 de març
Fira d'Alcoi	Alcoi	26-28 de març
Formaempleo	València	9-12 d'abril
Festa per la Llengua Almassora	Almassora	6 d'abril
Focu	Universitat Jaume I	6-8 de maig
Fòrum	Castelló	8-10 de maig
Festa per la Llengua Albocàsser	Albocàsser	15 de juny

Serveis d'Informació i Orientació Universitaris (SIOU)

El grup de treball dels Serveis d'Informació i Orientació Universitaris, del qual forma part la nostra Universitat, s'ha consolidat i ha establert contactes diversos amb la Xarxa Universitària d'Assumptes Estudiantils (RUNAE). Durant aquest curs acadèmic la Universitat Jaume I té el càrrec de secretaria del grup. S'han mantingut diverses reunions, entre les quals destaquen una Jornada sobre l'Espai Europeu els dies 6 i 7 de març en col·laboració amb el Vicerectorat d'Harmonització Europea i Qualitat Educativa. Van assistir-hi 64 persones membres de SIOU, representant 22 universitats.

Viu la Universitat. I Trobada de Portes Obertes a la Societat

Viu la Universitat va ser una trobada informativa i lúdica de la Universitat Jaume I de portes obertes a la societat, realitzada el passat 17 de maig. L'objectiu va ser apropar i donar a conèixer la Universitat Jaume I i el campus universitari a la societat de Castelló i les seues comarques. La trobada contenia diverses activitats: xarrades, taules redones, visites als edificis, activitats lúdiques i esportives, etc., dirigides al públic de totes les edats (alumnat de secundària i familiars, xiquets i xiquetes, gent major, familiars de l'estudiantat actual de la Universitat Jaume I...) i a la societat en general.

Els serveis col·laboradors van ser:

Unitat de Suport Educatiu

Servei de Comunicació i Publicacions i SAUJI

Oficina de Cooperació al Desenvolupament i Solidaritat (Racó de la Solidaritat)

Servei d'Esports

Oficina de Prevenció i Gestió Mediambiental i Centre Sanitari
Servei d'Activitats Socioculturals
Departament d'Educació
Laboratori de Comunicació Audiovisual i Publicitat
Servei de Llengües i Terminologia i Centre d'Autoaprenentatge de Llengües
Biblioteca-Centre de Documentació
Consergeries
Personal de seguretat

Aquesta trobada va comptar amb 65 col·laboradors de la Universitat Jaume I, 93 voluntaris i una participació de més de 2.000 persones. També es van afegir a l'acte com a col·laboradors l'IES Violant de Casalduch (cicle d'animació d'activitats físiques i esportives) de Benicàssim, l'Escola Municipal de Dolçaina i Tabal de Castelló i la Fundació Càtedra Enric Soler i Godes.

- INFORMACIÓ ACADÈMICA

Punt d'Informació Acadèmica (PIAC)

La tasca primordial que realitzen els PIAC és la difusió de la informació, tant interna com externa. En els PIAC s'ofereix un suport específic en tasques informatives i en els processos acadèmics en moments clau del curs, com per exemple en la preinscripció, la matrícula, l'ampliació, les proves per a majors de 25 anys, etc.

Les sol·licituds d'informació ateses en els PIAC des del mes de setembre fins al mes de juny han sigut 56.877, de les quals un 70% s'han fet en persona, un 29% per telèfon i un 1% per correu electrònic.

També des dels PIAC es contesten peticions d'informació que es reben mitjançant correu postal.

Si comparem les xifres amb les consultes d'anys precedents, podem observar que s'ha produït un increment considerable durant tot el curs. Encara queden per comptabilitzar els mesos de juliol i agost, en els quals es produeix una gran demanda d'informació associada al procés de matrícula.

Bústia d'estudiants

Manteniment i millora de la bústia amb una entrada de 482 consultes, 100 queixes i 32 suggeriments.

Base de dades d'informació (Rodador)

Aquesta aplicació permet, d'una banda, la consulta en una base de dades d'informació i, d'altra banda, una difusió selectiva de la informació mitjançant la subscripció a diferents llistes de distribució per temàtiques (beques, premis, cursos i congressos).

Preguntes i respostes més freqüents d'informació acadèmica (FAQ)

Manteniment, ampliació, revisió i millora del nombre de preguntes i respostes més freqüents plantejades per l'estudiantat mitjançant l'aplicació FAQ.

- TRANSICIÓ SECUNDÀRIA-UNIVERSITAT

Xarrades de benvinguda acadèmica

Les xarrades informatives dirigides a l'estudiantat que es matricularà per primera vegada en la Universitat Jaume I tenen com a objectiu facilitar una millor incorporació d'aquest al sistema universitari. Es van realitzar el dia 21 de juliol simultàniament en els tres centres i va assistir-hi el 50% de l'estudiantat acceptat en la Universitat Jaume I.

Xarrades en centres de secundària

S'han realitzat 42 xarrades en els centres d'ensenyament secundari. Les temàtiques tractades han sigut la Universitat Jaume I i l'accés a la universitat i/o titulacions específiques. S'ha produït un increment de demandes d'un 13,5% respecte a l'any anterior.

XII Jornades de Portes Obertes dirigides a l'estudiantat d'ensenyament secundari

Les jornades d'aquest curs, amb el títol *Un pas cap a la Universitat Jaume I*, es van dur a terme els dies 22 de gener i 6 i 11 de febrer, amb la participació de 46 centres d'ensenyament secundari i 2.949 estudiants. Per a la realització de les jornades es va comptar amb la col·laboració de 66 professors i 47 estudiants de la Universitat.

Jornades d'Acollida

Per tal de facilitar l'adaptació de l'estudiantat de primer curs a la Universitat es van realitzar diverses activitats: xarrades per a conèixer la Universitat o per a saber com s'ha d'estudiar i algunes visites guiades a diferents espais de la Universitat Jaume I. Es van realitzar el 24 i 25 de setembre de 2002 amb una participació de 720 estudiants, que van valorar la jornada amb un grau de satisfacció de 4,22 sobre 5.

- ESTUDIANTAT AMB NECESSITATS EDUCATIVES ESPECIALS (ENEE)

Durant aquest curs hem treballat amb 93 estudiants amb discapacitats i s'ha donat suport als seus professors i als grups de referència-aula.

S'ha donat suport específic en els períodes d'exàmens, en els de matrícula i en selectivitat.

Un fet important és la tutorització i el seguiment acadèmic als estudiants que necessiten adaptacions curriculars.

D'altra banda, s'ha treballat en la millora de la sala d'estudi adaptada situada a l'edifici de la biblioteca, perquè l'estudiantat amb necessitats educatives especials de la Universitat Jaume I pugui realitzar les seues tasques en igualtat de condicions que la resta d'estudiants.

Del 10 al 14 de març es va desenvolupar la Jornada de Sensibilització sobre la Problemàtica de les Persones amb Discapacitat. Es van realitzar activitats per fer paleses les limitacions i problemes que tenen les persones amb discapacitats en el dia a dia, i també per mostrar les seues capacitats i la normalitat amb què poden actuar en les seues vides. Es van realitzar exposicions, un cicle de pel·lícules, un circuit de barreres físiques, actuacions de teatre, etc. Es va comptar amb la col·laboració de les associacions FRATER, ONCE i ACUDIM.

A més, s'ha realitzat el seguiment i s'ha donat atenció personalitzada a 16 estudiants que provenen de països en via de desenvolupament.

- TUTORITZACIÓ PERSONALITZADA

Durant aquest curs s'ha aprovat un marc d'actuació per a la realització de projectes pilot de tutorització personalitzada. El document s'ha presentat a la Direcció dels tres centres docents i s'ha iniciat un pla de tutorització en la titulació de Llicenciatura en Ciències Químiques per a estudiants de primer curs. La Llicenciatura en Dret ha iniciat els contactes amb els estudiants de primer curs amb l'objectiu de posar en funcionament el proper curs acadèmic el pla de tutorització. Així mateix, s'han mantingut les primeres reunions amb la Direcció de la titulació de Publicitat i Relacions Públiques, amb l'objectiu de començar el projecte al setembre. La Unitat de Suport Educatiu ha elaborat un pla de treball per a la formació dels tutors i una sèrie de materials de suport per a les sessions de tutories.

- ELABORACIÓ DE MATERIALS EDUCATIUS

Llibre Electrònic d'Universitat (LLEU)

Després de diferents reunions mantingudes amb les direccions de titulació i els serveis implicats, el Vicerectorat d'Ordenació Acadèmica i Estudiants va decidir continuar el procés per a la consolidació del LLEU amb la coordinació de l'USE. Entre els mesos de març i juny es van validar, traduir i corregir els programes de

les assignatures corresponents al curs 2003-2004. L'objectiu és doble: d'una banda, disposar d'un document únic i vàlid que permeti als centres utilitzar-lo en tasques administratives (convalidacions, reclamacions, etc.) i, d'altra banda, proporcionar a tots els estudiants de la Universitat Jaume I i als futurs estudiants un sistema eficaç, dinàmic i real per a la consulta de programes, horaris, dates d'examen, etc. El LLEU del curs 2003-2004 està disponible en la xarxa des del 18 de juliol.

Agenda acadèmica del curs 2003-2004

S'ha elaborat la nova agenda universitària per a l'estudiantat de la Universitat Jaume I (que inclou notes, directori, quadres d'organització personal, orientacions acadèmiques, valoració de l'agenda, etc.). Aquest any s'ha confeccionat una agenda diferent per als estudiants de tercer cicle.

Altres materials

Juntament amb el Servei de Comunicació i Publicacions s'han reeditat els díptics de totes les titulacions, s'han revisat tots els continguts, s'han introduït nous camps i se'ls ha donat un nou format més accessible i atractiu per a les persones interessades.

D'altra banda, dins del projecte d'elaboració de materials per a la transició secundària-universitat, s'ha inclòs una nova pàgina web dins del portal de la Universitat Jaume I en la qual s'estructuren un gran nombre d'informacions i materials d'interès en el procés de transició. Així mateix, aquest projecte ha estimulat la redacció de les monografies de les distintes titulacions de la Universitat Jaume I, que estaran disponibles el pròxim curs.

-TAULES REDONES DE LES EIXIDES PROFESSIONALS DE LES TITULACIONS DE LA UNIVERSITAT JAUME I

S'han realitzat quatre taules redones d'eixides professionals de titulacions dels diferents centres.

Titulació	Data	Assistents
Psicopedagogia	6 de maig	35
Ciències del Treball	6 de maig	40
Enginyeria Industrial	6 de maig	90
Traducció i Interpretació	5 de juny	60

- SUPORT PSICOPEDAGÒGIC A L'ESTUDIANTAT DE LA UNIVERSITAT JAUME I

En els PIAC de cadascun dels centres s'han atès les següents consultes d'orientació:

Centre	FCHS	FCJE	ESTCE	TOTAL
Consultes	363	249	102	714

Aquestes mateixes consultes, dividides per temàtiques, són:

Accés a la universitat	98
Estudiar a la universitat	91
Canvi de titulació	58
Itineraris acadèmics	42
Tècniques d'estudi	69
Tècniques de recerca d'ocupació	40
Sortides professionals d'una titulació	95
Pràcticum	28
Majors de 25 anys	29
Majors de 55 anys	4
ENEE	75
Altres	85
Total	714

- CURS DE TÈCNIQUES D'ESTUDI

Durant aquest curs i en col·laboració amb l'Oficina de Prevenció i Gestió Mediambiental s'han organitzat una sèrie de cursos de suport als estudiants en qüestions relacionades amb el seu rendiment acadèmic i la seua capacitat d'estudi. L'USE va organitzar dos cursos, el primer a petició de la FCJE (28, 29 i 30 d'octubre) i el segon obert a tota la universitat (8, 9 i 10 d'abril). S'hi van inscriure un total de 47 estudiants, que van cobrir les places oferides.

B. PERSONAL

1. Personal docent i investigador (PDI)

Pel que fa al personal docent i investigador (PDI) integrat en els 19 departaments i una unitat predepartamental de la Universitat, aquest continua creixent com a resultat del procés de consolidació de les titulacions ja existents, la implantació de nous cursos i altres mesures desenvolupades durant el curs 2002/03. Així, el nombre de PDI ha continuat incrementant-se (encara que en percentatge inferior a cursos anteriors), en passar de 936 professors i ajudants i 22 becaris, quantitat que va representar un total de 958 PDI en el curs 2001/02, a 965 professors i ajudants i 23 becaris, que fan un total de 988 PDI en el curs 2002/03. D'altra banda, cal significar també la continuació d'incorporació de personal investigador contractat per a suport dels grups de recerca de la Universitat Jaume I, que durant el curs 2002/03 ha suposat un total de 12 contractacions les quals s'afegeixen a les 20 del curs 2001/02.

Així mateix, continua la tendència pel que fa al creixement de la formació d'aquest PDI, fet que es corrobora per l'increment del professorat amb grau de doctor. Aquest increment, en valor absolut, ha sigut de 24 doctors més que el curs 2001/02, amb la qual cosa a finals del curs acadèmic 2002/03 més de la meitat del professorat en plantilla és doctor (el 20 de juliol de 2003, 513 PDI doctors i doctores, és a dir, el 53,2% sense comptabilitzar els becaris i les becàries). A més, es pot apreciar que en els darrers sis cursos acadèmics la Universitat ha augmentat en 209 doctors la seua plantilla, la qual cosa reflecteix l'elevat encert de la política de formació del PDI tant a nivell general de la Universitat com a nivell particular dels departaments.

Les transformacions contractuals del curs 2002/03 han tingut un caràcter residual explicat per la situació originada per la LOU. Pel que fa a les categories LRU només s'ha pogut fer els canvis de professorat ajudant de facultat de primer període a segon període ateses les restriccions legals. En total, els canvis contractuals han afectat un total de set ajudants que en complir els requisits han passat al contracte de segon període.

Quant a les places de professorat pertanyent als cossos docents universitaris al llarg del curs 2002/03 no s'ha convocat cap plaça amb el nou marc legislatiu. No obstant això, cal remarcar que des del mes de juliol de 2003 s'estan resolent els concursos corresponents a les darreres tandes convocades amb la LRU, els quals afectaven quasi un centenar de places.

Un fet important relacionat amb la promoció i consolidació del professorat ha sigut l'aprovació en aquest curs del nou document de carrera docent, adaptat a les noves circumstàncies i que preveu de forma positiva l'adequació i el trànsit del professorat amb contractes LRU a la LOU, així com els criteris de dotació de places.

Així mateix la Universitat ha continuat amb altres mesures adreçades a la mi-

llora de la formació del professorat com el programa de semestres sabàtics, del qual han gaudit durant el curs 2002/03 vuit professors i professores dels cosos docents universitaris.

Taula I: evolució del PDI de la Universitat Jaume I, per categories (darrers sis cursos)

Curs	CU	TU	CEU	TEU	TUI	TEUI	AF1	AF2	AEU	AJ	ASS TC	ASS TP	EME	AJNV	VIS	BEC	TOT	DOC
1997/98	33	114	7	50	5	62	46	31	47	0	64	245	3	0	0	36	743	304
1998/99	35	153	9	62	0	36	42	37	50	0	57	297	2	0	0	27	807	356
1999/00	39	178	9	71	3	24	46	47	34	0	44	322	3	0	0	32	852	393
2000/01	41	197	9	71	26	15	41	35	32	4	35	353	3	1	0	24	883	440
2001/02	47	232	9	73	4	11	46	27	11	13	61	389	3	0	19	22	958	489
2002/03*	47	229	9	73	49	24	26	10	8	13	37	408	3	0	29	23	988	513

*Dades el 20/07/2003 (Només estan comptabilitzats els becaris i les becàries amb POD).

AJNV: Ajudants vinculats a grups d'investigació (AJ, TS i PIC).



A un nivell més detallat l'estructura del PDI (sense incloure-hi els becaris) per departaments d'acord amb la seua distribució per categories (amb data 20/07/2003) es veu reflectida en la taula II:

Taula II: estructura del PDI del departament i categoria (curs 2002/03)

Departament	CU	TU	CEU	TEU	TUI	TEUI	AF1	AF	AEU	AJ	ASS TC	ASS TP	EME	AJINV	TOTAL
Administració d'Empreses i Màrqueting	1	6	-	-	5	1	1	4	1	2	4	31	-	-	56
Ciències Experimentals	4	22	-	3	6	-	-	1	-	2	3	22	1	8	72
Dret del Treball/SS/Ecles. i de l'Estat	-	5	-	2	-	2	-	-	-	-	-	11	-	-	20
Dret Privat	5	6	-	-	1	3	-	-	-	1	-	7	-	1	24
Dret Públic	6	15	-	-	1	2	2	-	-	-	2	19	-	2	49
Filologia anglesa i Romànica	4	16	1	3	4	-	2	-	-	1	10	32	-	1	74
Filosofia, Sociologia i Com. Audio i Publicitat	1	8	-	3	2	1	-	-	1	2	1	21	-	1	41
Finances i Comptabilitat	2	7	-	2	3	5	3	-	-	-	2	26	-	-	50
Llenguatges i Sistemes Informàtics	1	17	-	7	1	4	-	1	1	-	-	23	-	2	57
Matemàtiques	1	19	-	10	-	1	3	-	-	-	-	17	-	2	57
Psicologia Bàsica, Clínica i Psicobiologia	3	11	-	-	3	-	2	1	1	-	1	15	-	2	39
Psicologia Evolutiva, Educativa, Social i Met.	2	11	2	2	3	-	-	-	-	2	1	19	-	2	44
Química Inorgànica i Orgànica	2	12	-	1	2	-	-	-	-	-	-	10	-	3	30
Tecnologia	4	16	-	-	4	1	4	1	4	1	6	57	-	-	98
Traducció i Comunicació	-	14	-	-	3	-	2	1	-	1	2	19	-	-	42
Economia	3	7	-	9	4	1	1	-	-	-	-	22	-	2	49
Educació	-	-	4	22	2	1	3	-	-	-	3	20	1	-	56
Enginyeria i ciència dels Computadors	2	20	-	3	3	-	3	-	-	1	2	24	-	2	60
Enginyeria Química	3	9	-	3	2	-	-	-	-	-	-	5	-	-	22
Història, Geografia i Art	3	8	2	3	-	2	-	1	-	-	-	8	1	2	30
Total Universitat	47	229	9	73	49	24	26	10	8	13	37	408	3	29	965

La Universitat també ha continuat amb altres mesures adreçades a la millora de la formació del professorat com el programa de semestres sabàtics del qual han gaudit durant el curs 2002/03 vuit professors i professores dels cossos docents universitaris.

Taula III: processos selectius personal docent i investigador (curs 2002/03)

	nombre	places
Concurs mèr. docent	personal laboral docent (núm.1 2003/2004)	52
	personal laboral docent (conv. ordinària núm.1 2003/2004)	13
	personal laboral docent (conv. ordinària núm. 2 2002/2003)	24
	personal laboral docent (conv. extr. núm. 4 2002/2003)	1
	personal laboral docent (conv. extr. núm. 6 2002/2003)	6
	personal laboral docent (conv. extr. núm. 7)	1
	personal laboral docent (conv. extr. núm. 8)	8
	personal laboral docent (conv. extr. núm. 9 2002/2003)	1
Total convocatòries	8	
Total places		106
Concurs mèrits invest.	personal investigador contractat	1
	personal investigador contractat	1
	personal investigador contractat (resol. 30/12)	12
Total convocatòries	3	
Total places		14
Procediment abreujat	personal laboral docent (conv. extr. núm. 3 2002/2003)	12
	personal laboral docent (conv. extr. núm. 5 2002/2003)	2
Total convocatòries	2	
Total places		14
Total convocatòries general	13	
Total places general		134

Taula V: percentatge del personal docent i investigador per categories i per sexe (curs 2002/03)

	homes	dones	suma	% homes	% dones
cu	41	6	47	87,23	12,77
tu	147	80	227	64,76	35,24
ceu	4	5	9	44,44	55,56
teu	42	31	73	57,53	42,47
tui	28	22	50	56,00	44,00
teui	12	12	24	50,00	50,00
pemè	3		3	100,00	0,00
pic	4	8	12	33,33	66,67
pal3	4	4	8	50,00	50,00
pal2	5	3	8	62,50	37,50
pal	91	57	148	61,49	38,51
aju3	4	4	8	50,00	50,00
aju2	4	6	10	40,00	60,00
aju1	11	15	26	42,31	57,69
asso3	42	18	60	70,00	30,00
asso2	49	24	73	67,12	32,88
asso1	96	56	152	63,16	36,84
aj	11	17	28	39,29	60,71
ts	1	1	2	50,00	50,00
suma	599	369	968	61,88	38,12

2. Personal d'administració i serveis (PAS)

Respecte al personal d'administració i serveis (PAS), el seu nombre global ha passat a ser de 472 (13 eventuais, 259 funcionaris de carrera, 100 funcionaris interins, 8 contractats laborals fixos i 92 contractats laborals eventuais). Durant el curs s'han realitzat 15 convocatòries d'ingrés a funcionari de carrera amb un total de 20 places, 1 convocatòria per a funcionari interí amb una plaça, 22 convocatòries de contractes laborals temporals amb un total de 25 places, sis borses de treball, dues convocatòries de concursos de mèrits amb un total de 33 places, tres convocatòries de millora d'ocupació, tres convocatòries de promoció interna amb un total de 60 places i una convocatòria de lliure designació, amb una plaça.

Processos selectius personal administració i serveis (curs 2002/03)

Categoria	Nom	n places
funcionari de carrera	- tècnic superior relaciones informatives	1
	- tècnic mitjà assessorament lingüístic	1
	- oficial d'informàtica (cent)	1
	- tècnic mitjà SAUJI	1
	- tècnic especialista biblioteca	3
	- tècnic especialista SASC	1
	- oficial laboratori Dep. Ciències Experimentals I	1
	- tècnic mitjà comunicació corporativa	1
	- oficial de laboratori deps. d'informàtica	2
	- oficial laboratori Dep. tecnologia	1
	- oficial laboratori Dep. Tecnologia II	1
	- tècnic especialista gestió instal·lacions	1
	- oficial de laboratori Dep. Experimentals	2
	- oficial de laboratori Dep. Tecnologia III	1
	- oficial de laboratori Dep. Psico. Evolutiva, Educativa, Social i Metodologia	1
total places		20
total convocat.	15	
funcionari interí	- funcionari interí tècnic mitjà comunicació corporativa	1
total places		1
total convocat.	1	
contractes laborals	- tècnic mitjà investigació (Michael Gould 18 m)	1
	- tècnic superior investigació (Juan Andrés)	1
	- tècnic superior investigació (Rafael Berlanga)	1
	- 2t. s. invest. (C. Botella)	2
	- 2t. s. invest. (C. Botella) doctors	2
	- tècnic superior Observatori Ocupacional	1
	- tècnic mitjà Control Intern (projecte Equal)	1
	- administratiu de gestió (projecte Equal)	1
	- tècnic mitjà invest. (Isabel Garcia-Infornmàtica)	1
	- tècnic mitjà invest. (Isabel Garcia-Traducció)	1
	- tècnic superior invest. (Filiberto Pla)	1
	- tècnic superior invest. (J.A. Heredia)	1
	- tècnic mitjà invest. (Pascual del Pobil)	1
	- tècnic mitjà invest. (Isabel Garcia)	1
	- tècnic superior investigació (M. Villanueva)	1

	- auxiliar de laboratori (projecte SCIC)	1
	-tècnic superior d'investigació (projecte: Nous productes de realitat virtual... codi 02i253)	1
	- tècnic superior d'investigació (R. Chalmeta)	1
	- tècnic mitjà d'investigació (F. Martínez Sanz)	1
	- tècnic mitjà d'investigació (Filiberto Pla)	1
	- tècnic superior d'investigació (Beatriu Escuder)	1
	- tècnic mitjà d'investigació (Enric Cervera)	2
total places		25
total convocat.	22	
borses treball	- ampliació borsa treball aux. administratiu	0
	- ampliació borsa de treball operadors	0
	- borsa de treball t. esp. audiovisuals	0
	- borsa de treball t. mitjà assessorament lingüíst.	0
	- borsa de treball complem. esc. gestió	0
	- ampliació borsa programadors sistemes	0
total convocat.	6	
concurs mèrits	- concurs mèrits esc. administrativa	4
	- concurs mèrits escala administrativa	29
total places		33
total convocat.	2	
millora ocupació	- npme escala tècnica d'administració	1
	- npme esc. tècnic superior informàtica	1
	- npme esc. facultativa arxius i biblioteques	1
total convocat.	3	
promoció interna	- promoció interna d/c	57
	- promocio interna c/d esports	2
	- promocio interna a/b esc. tècnica d'administració	1
total places		60
total convocat.	3	
lliure designació	- lliure designació tècnic superior jurídic	1
total places		1
total convocat.	1	
total places		140
total convocatòries	53	

Percentatge del personal d'administració i serveis per categoria, grup i sexe (curs 2002/03)

	E	E	FC	FC	FI	FI	LE	LE	LF	LF	Suma						
	homes	dones	homes	dones	homes	dones	homes	dones	homes	dones	homes	dones		% homes	% dones		
A	3		28	23	3	4				1			35	27	62	17,41	10,07
B		1	16	17	7	5	3	2					26	25	51	12,94	9,33
C		5	41	45	7	7	1	1	1	2			50	60	110	24,88	22,39
D	1	3	28	62	20	47	13	21	3	1			65	134	199	32,34	50,00
E			1										1	0	1	0,50	0,00
Projectes							24	22					24	22	46	11,94	8,21
Suma	4	9	114	147	37	63	41	46	5	3			201	268	469	42,86	57,14
%	1,99	3,36	56,72	54,85	18,41	23,51	20,40	17,16	2,49	1,12							

3. Formació: PDI i PAS

Respecte a la formació del professorat, d'una banda, cal assenyalar que 24 professors han assolit al llarg del curs el grau de doctor. Si contemplem els darrers sis anys acadèmics aquest nombre és de 209 professors, fruit de l'esforç en la formació i consolidació de la plantilla del PDI. A més, la Unitat de Suport Educatiu ha continuat oferint, dins del segon Pla de formació de professorat de la Universitat Jaume I, dos programes de formació àmpliament consolidats. D'una banda, el Programa de formació de professors novells (el qual dona cobertura a tot el nou professorat contractat a la Universitat Jaume I) i, d'altra banda, el Programa de formació permanent (dirigit a tot el PDI de la Universitat Jaume I). Aquest curs s'ha incrementat notablement tant l'oferta com la participació del PDI i la temàtica principal ha sigut la metodologia docent per tal de facilitar el canvi en la docència que exigirà el nou espai europeu d'educació superior que preveuen la LOU i la Declaració de Bolonya.

Altres mesures relacionades amb el compromís de la Universitat amb la formació i productivitat del professorat són el programa de semestres sabàtics, del qual han gaudit durant el curs 2002/03 vuit professors i professores dels cosos docents universitaris, o la continuació del pla d'incentius retributius propis de la Universitat mitjançant un complement individual de productivitat per al professorat a temps complet, assignat pel Consell Social. Aquest sistema és alternatiu al que es preveu en el decret autonòmic de desenvolupament del règim contractual i retributiu del PDI, que també s'ha posat en marxa.

També cal destacar que al llarg del passat curs el Consell de Govern Provisional va aprovar el nou Pla de formació del PAS de l'UJI, estructurat en tres programes, en els quals queden recollides les diverses accions formatives que es portaran a terme en el període 2002-2004, sense perjudici d'incloure-hi altres per diverses circumstàncies. Aquest pla reflecteix la consideració de la formació com

un element essencial en l'estratègia de canvi de la Universitat Jaume I com a factor bàsic per a millorar la qualitat de l'atenció a l'estudiantat, per a facilitar la gestió de la investigació i la comunicació amb la societat i per a incrementar la motivació i la integració dels empleats públics.

3.1 Formació del PDI

La Unitat de Suport Educatiu ha continuat oferint, dins del segon Pla de formació de professorat de la Universitat Jaume I, dos programes de formació àmpliament consolidats. D'una banda, el Programa de formació de professors novells (el qual dona cobertura a tot el nou professorat contractat en la Universitat Jaume I) i, d'altra banda, el Programa de formació permanent (dirigit a tot el PDI de la Universitat Jaume I). Aquest curs s'ha incrementat notablement tant l'oferta com la participació del PDI i la temàtica estrella ha sigut la metodologia docent per tal de facilitar el canvi en la docència que exigirà el nou espai europeu d'educació superior que preveuen la LOU i la Declaració de Bolonya.

Programa de formació del professorat novell

En el curs 2002/2003 s'han realitzat 40 entrevistes a professors novells, dels quals 33 (82,5%) s'han inscrit en el programa.

S'han organitzat quatre cursos dirigits únicament al professorat novell: Planificació de la docència universitària, Recursos i tecnologia educativa, Metodologia didàctica per a l'ensenyament universitari i L'avaluació com a instrument de millora de la qualitat educativa, amb una participació de 106 professors i professores. També s'ha organitzat un seminari de treball sobre La tutoria a la universitat, dirigit a



professorat novell amb els seus tutors. En aquest seminari van participar un total de 45 professors i professores.

Quant a la participació en el procés de tutorització, cal assenyalar que encara participen 21 professors i professores del curs 2001/2002 i 33 han iniciat el programa aquest curs.

Programa de formació permanent del professorat

Oferta de tallers:	Curs 2002/2003	Increment
Nombre de tallers oferits	20	42,86%
Nombre d'hores oferides en global	202	10,99%
Nombre total de places oferides	485	32,88%
Participació del PDI:	Curs 2002/2003	Increment
Professorat que sol·licita plaça	283	3,66%
Professorat que és acceptat en un curs o més	264	5,60%
Professorat que assisteix a un curs o més	215	4,88%
Avaluació de la qualitat dels tallers:		
Miջana d'avaluació de la satisfacció del PDI assistent	4,29	
Desviació típica	0,73	
PDI que contesta l'enquesta d'avaluació	234	

3.2 Formació PAS

Les accions formatives per al personal d'administració i serveis durant el curs 2002/2003 són les següents:

Cursos de valencià	matriculats	hores
Curs de Grau Elemental de Valencià	5	80
Curs de Llenguatge Administratiu	17	30
Grau Mitjà de Coneixements de Valencià	131	80
Producció / Redacció de Textos	13	30
Total	166	210
Cursos informàtics		
Discoverer	10	15
Excel Bàsic	20	20
Word Elemental	15	20
Total	45	55
Cursos d'anglès		
Elementary English Course II	15	70
Lower Intermediate English Course I	20	70
Lower Intermediate English Course II	12	70
Upper Elementary English Course II	17	70
Total	64	280

Personal docent i investigador: en col·laboració amb l'USE s'han realitzat els tallers següents: prevenció de patologies

C. PREVENCIÓ I MEDI AMBIENT

Durant aquest curs la Universitat, mitjançant l'Oficina de Prevenció i Gestió Mediambiental ha continuat amb la seua tasca de millora de les condicions de treball del personal de la Universitat Jaume I, des de tots els vessants de la prevenció de riscos laborals. Això és: la seguretat en el treball, la higiene industrial, les condicions ergonòmiques i psicosociològiques i la salut.

A. Ergonomia, psicosociologia i salut

S'ha continuat portant a terme les avaluacions i visites, tant per al PDI com per al PAS.

Com a resultat d'aquestes avaluacions i visites, s'han donat consells i recomanacions, s'han proposat o realitzat canvis de mobiliari o equipament, i diverses persones han començat el programa de rehabilitació muscular Medex d'UM.

S'han realitzat al centre sanitari els reconeixements mèdics preventius laborals, i s'hi ha inclòs, per primera vegada, el personal adscrit a MUFACE.

S'han oferit i realitzat vacunacions contra la grip, així com unes altres vacunes en funció dels riscos laborals (tètanus, hepatitis).

S'ha realitzat un programa de detecció de patologies de la veu adreçat al PDI.

S'han realitzat 4.023 visites, un 22,42% més que el curs anterior.

S'han realitzat tonometries als majors de 40 anys, per a previndre el glaucoma.

S'ha col·laborat en l'organització i en els actes del Dia Mundial de lluita contra la Sida: taula redona animació, fullet informatiu i s'ha donat informació sobre la malaltia, la seua prevenció, etc.

S'ha començat un programa d'ajuda per a deixar de fumar adreçat al personal i un altre a l'estudiantat, i s'ha desenvolupat una campanya informativa. S'ha col·laborat en les III Jornades Castelló Ciutat Sana i en el I Congrés Valencià sobre Tabaquisme.

El Dia Mundial de la Nutrició s'ha realitzat una xarrada i s'ha instal·lat una taula d'informació.

Qualitat de l'aire. S'ha realitzat un programa control de la qualitat microbiològica de l'aire als edificis.

S'han subministrat i reposat diverses farmacioles.

S'ha preparat un programa de reconeixements ginecològics per a desenvolupar-lo durant el curs 2003-04

S'han promogut convenis de col·laboració amb les entitats PATIM i Azahar.

S'ha continuat el programa d'auditories de seguretat alimentària a les cuines i menjadors. Aquestes auditories consisteixen en:

Revisió documental.

Control visual d'instal·lacions i processos.

Analítiques:

De productes, amb 56 mostres i 240 paràmetres microbiològics analitzats.

De superfícies, amb 32 controls i 192 punts analitzats.

Dels olis utilitzats.

S'ha consolidat l'Àrea Psicològica del centre sanitari. S'han realitzat 385 sessions de teràpia i de suport. Els usuaris majoritaris han sigut de l'estudiantat, però s'hi observa un augment progressiu d'utilització del servei per part del personal de l'UJI.

B. Formació

Personal docent i investigador: s'han realitzat els tallers següents: prevenció de patologies de la veu, nivell I; intel·ligència emocional i autoestima; prevenció de trastorns musculoesquelètics, nivell II; habilitats interpersonals i maneig de conflictes, i parlar en públic.

Personal d'administració i serveis: ansietat i oposicions, primers auxilis bàsics (obert a PAS i PDI) i taller de gestió de l'estrès.

Estudiants: ansietat i exàmens. Dues edicions. Tabac i salut (1 crèdit de lliure configuració). Primers auxilis bàsics (1 crèdit de lliure configuració). Ansietat, exàmens i tècniques d'estudi.

S'han realitzat 8 mòduls formatius per a PAS i PDI sobre coneixements de seguretat i salut en diferents activitats: riscos higiènics, prevenció d'incendis, màquines de fusta, ús de carretons elevadors i ponts grua, riscos elèctrics, riscos en equips de pressió, maneig manual de càrregues i riscos en oficines.

S'han realitzat tres edicions dels cursos sobre coneixements del Pla d'emergència, per al personal dels equips d'emergència (octubre i novembre de 2002).

C. Seguretat en el treball i higiene industrial

S'ha realitzat l'avaluació de riscos higiènics als departaments de Química Inorgànica i Orgànica i de Psicobiologia.

S'han atès diferents sol·licituds d'actuació en locals i s'han realitzat les propostes de millora i/o modificació corresponents.

S'ha col·laborat en l'organització dels actes de les diverses festes i activitats universitàries: Festa de benvinguda, Festa de la Universitat Jaume I, inauguració de la Facultat de Ciències Humanes i Socials, Jornada Viu la Universitat, prova de triatló.

S'ha treballat en les condicions de seguretat de diversos actes celebrats als vestíbuls i uns altres llocs de l'UJI.

S'han realitzat informes sobre condicions de seguretat de diferents llocs de l'UJI: Facultat de Ciències Humanes i Socials (tarimes d'aules, àrea de publicitat), Poliesportiu (portes, escales i baranes), taller de fusta (estoretes antilliscants), paviment exterior de l'àgora, de la biblioteca, del Rectorat i de l'ESTCE.

S'han realitzat informes sobre projectes: remodelació de l'àrea d'esports a la zona de raquetes i l'ampliació de la urbanització a l'entorn de les instal·lacions esportives.

S'ha participat en la previsió de les condicions de seguretat dels locals destinats al SCIC al nou edifici d'investigació.

S'ha col·locat senyalització d'evacuació i emergència a la Facultat de Ciències Humanes i Socials.

S'ha realitzat la compra d'equips de protecció individual per al PAS del Departament de Tecnologia i del SCIC.

S'ha dotat el Departament de Química Inorgànica i Orgànica amb un equip semi-autònom de respiració per a utilitzar-lo en casos d'emergència.

S'ha contractat una empresa autoritzada per a la prevenció i tractament contra la legionel·la en equips de les àrees d'hidràulica i de màquines i motors tèrmics del Departament de Tecnologia.

S'han emplenat els qüestionaris del Ministeri de l'Interior sobre substàncies químiques catalogades susceptibles de ser desviades per a la fabricació il·lícita de drogues.

S'han realitzat propostes per a regular l'accés i la presència de personal a l'UJI fora de l'horari d'obertura establert.

S'ha participat en l'elaboració d'una proposta de normativa interna sobre les condicions d'instal·lació de xarxes sense fils i equipament d'emissions radioelèctriques.

S'ha participat en l'elaboració de les condicions de contractació de la neteja de vidres exteriors dels edificis de l'UJI.

S'ha realitzat la contractació i la gestió diària del manteniment de les instal·lacions de detecció i extinció d'incendis i d'intrusisme.

D. Pla d'emergència i organització de l'autoprotecció

S'ha fet un full reduït amb la informació bàsica sobre l'organització de personal i les seqüències d'actuació en cada cas d'emergència.

E. Gestió mediambiental

S'han dotat els laboratoris docents amb dosificadors per a disminuir la quantitat de residus líquids.

S'ha implantat el procés de recollida selectiva de deixalles al campus: cartó i envasos lleugers.

S'ha contractat la recollida de tòner d'impressores i cartutxos de tinta esgotats.

S'ha realitzat un tríptic informatiu sobre la recollida de residus a l'UJI.

S'ha realitzat la gestió diària per a la recollida i eliminació de residus.

F. Seguretat vial

S'ha donat difusió a través del web d'un fullet editat per la Unió de Mútues sobre prevenció d'accidents laborals de trànsit.

S'ha emès un informe sobre la seguretat vial al campus del Riu Sec, amb propostes de millora per a evitar accidents.

G. Comitè de Seguretat i Salut

El Comitè s'ha reunit una vegada des de setembre de 2002.

Hi ha hagut canvi de delegats de prevenció després de les últimes eleccions sindicals.

D. SINDICATURA DE GREUGES

PERSONAL DOCENT I INVESTIGADOR

S'han registrat tres queixes i consultes relatives a:

- Revisió d'examen: 1
- Criteris de distribució de càrrega docent: 2

ESTUDIANTS

S'han registrat 25 queixes i diverses consultes, la classificació de les quals ha sigut la següent:

- Exàmens: qualificacions, convocatòries, revisions, contingut programa assignatures...: 12
- Matricula: 2
- Revalidacions: 1
- Reconeixement de crèdits de lliure configuració: 1
- Erasmus: 2
- Diversos: 7

PERSONAL D'ADMINISTRACIÓ I SERVEIS

-Cap incidència

Quadre-resum comparatiu per col·lectius dels cinc últims cursos acadèmics:

Curs acadèmic/Col·lectiu	PDI	PAS	ESTUDIANTAT	ALTRES	TOTALS
1998-1999	4	0	40	0	44
1999-2000	2	0	48	0	50
2000-2001	5	6	37	1	49
2001-2002	1	1	40	0	42
2002-2003	3	0	25	0	28

REUNIONS I JORNADES

- V Encontre Estatal de Defensors celebrat a la ciutat de Lleó, els dies 29, 30 i 31 d'octubre de 2002.

IV

TITULACIONS I PLANS D'ESTUDIS



A. TITULACIONS

En l'àmbit de la docència i de l'estudi, cal destacar com a fet més important la reforma dels plans d'estudis de tres titulacions: la llicenciatura en Química, adscrita a l'Escola Superior de Tecnologia i Ciències Experimentals; la llicenciatura en Dret, adscrita a la Facultat de Ciències Jurídiques i Econòmiques, i la Diplomatura en Relacions Laborals, també adscrita a la Facultat de Ciències Jurídiques i Econòmiques. Amb la llicenciatura en Química, per primera vegada en la nostra Universitat, s'ha fet la implantació d'un pla d'estudi reformat en la seua totalitat i no curs per curs com ha sigut la forma habitual.

Així mateix, s'ha continuat la implantació d'altres estudis que s'havien iniciat en cursos acadèmics precedents: en aquest sentit s'ha implantat el quart curs de la llicenciatura en Publicitat i Relacions Públiques, el segon curs de l'Enginyeria Tècnica en Informàtica de Sistemes, el segon curs de la llicenciatura en Ciències del Treball i el segon curs de la llicenciatura en Psicopedagogia. En aquestes dues darreres titulacions, de només segon cicle, s'ha produït, per tant, la primera promoció de titulats.

La posada en marxa d'aquests nous estudis i cursos, juntament amb la consolidació de les titulacions ja implantades, ha comportat que el nombre total de crèdits impartits per la Universitat en ensenyaments reglats de primer i segon cicle passe dels 13.978 crèdits del curs 2001/02 als quasi 14.316 crèdits del curs 2002/03, la qual cosa ha suposat un augment net de 338 crèdits, és a dir, un increment proper al 2,5%. Si, a més a més, considerem els 677,5 crèdits impartits corresponents als estudis reglats de tercer cicle, obtenim que el nombre total de crèdits impartits per la Universitat Jaume I en el curs acadèmic 2002/03 és de 14.993 crèdits. La distribució d'aquests crèdits per departament i titulació es mostren respectivament a les taules I i II:

Taula I: Crèdits impartits per departament i centre (curs 2002/03)

Departaments / Unitats predepartamentals	Primer i segon cicle	Tercer cicle	Total
Dep. d'Administració d'Empreses i Màrqueting	808,43	25,00	833,43
UPD de Dret del Treball i de la S. Social i Eclesiàstic de l'Estat	268,33	24,00	292,33
Dep. de Dret Privat	331,71	22,00	353,71
Dep. de Dret Públic	613,16	49,50	662,66
Dep. d'Economia	781,44	31,00	812,44
Dep. de Finances i Comptabilitat	682,67	21,50	704,17
Dep. d'Educació	964,20	22,00	986,20
Dep. de Filologia Anglesa i Romànica	1.143,14	70,00	1.213,14
Dep. de Filosofia, Sociologia i Comunicació			
Audiov. i Publicitat	499,50	58,50	558,00
Dep. d'Història, Geografia i Art	382,07	48,00	430,07
Dep. de Psicologia Bàsica, Clínica i Psicobiologia	602,98	32,00	634,98
Dep. de Psicologia Evolutiva, Educativa, Social i Metodologia	644,78	35,00	679,78
Dep. de Traducció i Comunicació	579,00	40,00	619,00
Dep. de Ciències Experimentals	979,00	30,00	1.009,00
Dep. d'Enginyeria i Ciència dels Computadors	984,31	49,00	1.033,31
Dep. d'Enginyeria Química	408,38	6,00	414,38
Dep. de Llenguatges i Sistemes Informàtics	980,25	35,00	1.015,25
Dep. de Matemàtiques	841,07	17,00	858,07
Dep. de Química Inorgànica i Orgànica	436,07	41,00	477,07
Dep. de Tecnologia	1.385,19	21,00	1.406,19
Total Universitat	14.315,68	677,50	14.993,18

Taula II: Crèdits impartits per titulació i centre (curs 2002/03)

Titulacions	Crèdits impartits
Escola Superior de Tecnologia i Ciències Experimentals	5.729,00
Enginyeria Tècnica Agrícola (especialitat en Hortofructicultura i Jardineria)	345,00
Enginyeria Tècnica en Disseny Industrial	682,50
Enginyeria Tècnica Industrial (especialitat en Mecànica)	337,91
Enginyeria Tècnica en Informàtica de Gestió (pla 91)	291,01
Enginyeria Tècnica en Informàtica de Gestió (pla 01)	458,50
Enginyeria Industrial	944,25
Enginyeria Informàtica (pla 91)	656,37
Enginyeria Informàtica (pla 01)	312,00
Enginyeria Tècnica en Informàtica de Sistemes	235,00
Enginyeria Química	615,00
Llicenciatura en Química (pla 94 i pla 02)	851,46
Facultat de Ciències Humanes i Socials	4.300,71
Diplomatura en Mestre (especialitat Educació Física)	337,35
Diplomatura en Mestre (especialitat Educació Infantil)	312,35
Diplomatura en Mestre (especialitat Educació Musical)	293,25
Diplomatura en Mestre (especialitat Educació Primària)	311,25
Llicenciatura en Filologia Anglesa	460,50
Llicenciatura en Humanitats	425,50
Llicenciatura en Psicologia	1.042,01
Llicenciatura en Psicopedagogia	176,00
Llicenciatura en Publicitat i Relacions Públiques	390,00
Llicenciatura en Traducció i Interpretació	552,50
Facultat de Ciències Jurídiques i Econòmiques	4.039,47
Diplomatura en Ciències Empresarials	942,00
Diplomatura en Gestió i Administració Pública	235,00
Diplomatura en Relacions Laborals (pla 91)	352,00
Diplomatura en Relacions Laborals (pla 02)	129,50
Diplomatura en Turisme	293,50
Llicenciatura en Administració i Direcció d'Empreses	1.130,50
Llicenciatura en Dret (pla 91)	657,00
Llicenciatura en Dret (pla 02)	129,00
Llicenciatura en Ciències del Treball	152,97
Assignatures estil	246,50
Total Universitat	14.315,68

Així mateix, cal indicar que durant aquest curs la continuació en la línia de redisseny dels processos de planificació i organització docent ha permès continuar l'avanç significatiu de les activitats de preparació del proper curs 2003/04, com ara la matrícula d'estudiants de nou ingrés o la contractació de nou professorat, les quals han tingut lloc durant el mes de juliol de 2003.

Pel que fa al procés per a la reforma de plans d'estudis i implantació de nous títols, tot i que s'ha continuat treballant en les tasques de reforma de plans d'estudis, s'ha produït una situació de paralització relativa tot esperant l'aprovació de la nova legislació que ens adapte a l'espai europeu d'educació i que comportarà una profunda revisió de la situació actual. En aquest sentit, s'ha posat en marxa un projecte pilot en tres titulacions per a adaptar-se al nou escenari.

B. DIRECCIONS DE TITULACIÓ

Les persones encarregades de la direcció de les titulacions a la nostra Universitat han sigut les que es mostra en la taula VII:



Taula III: Directors/es de titulació (curs 2002/03)

Facultats/Escola	Direccions de titulació
Escola Superior de Tecnologia i Ciències Experimentals	
Enginyeria Tècnica en Informàtica de Gestió	David Llorens Piñana
Enginyeria Tècnica en Informàtica de Sistemes	Germán Fabregat Llueca
Enginyeria Tècnica en Disseny Industrial	Marina Puyuelo Cazorla
Enginyeria Informàtica	María Ángeles López Malo
Enginyeria Química	Maria Monzó Fuster
Enginyeria Industrial	Roberto Sanchis Llopis
Llicenciatura en Química	Vicente Moliner Ibáñez
Enginyeria Tècnica Agrícola (especialitat en Hortofructicultura i Jardineria)	Pilar Garcia Agustín
Enginyeria Tècnica Industrial (especialitat en Mecànica)	Antonio Pérez González
Facultat de Ciències Humanes i Socials	
Diplomatura de Mestre - Educació Infantil	Vicente Pinto Tena
Diplomatura de Mestre - Educació Física	Vicente Pinto Tena
Diplomatura de Mestre - Educació Primària	Vicente Pinto Tena
Diplomatura de Mestre - Educació Musical	Vicente Pinto Tena
Llicenciatura en Humanitats	Amador Antón Antón
Llicenciatura en Psicologia	María Ángeles Rui Pérez Rodríguez
Llicenciatura en Filologia anglesa	Santiago Posteguillo Gómez
Llicenciatura en Publicitat i Relacions Públiques	Rafael López Lita
Llicenciatura en Psicopedagogia	Vicenta Altava Rubio
Llicenciatura en Traducció i Interpretació	Rosa Agost Canós
Facultat de Ciències Jurídiques i Econòmiques	
Diplomatura en Ciències Empresarials	Aurelia Bengochea Morancho
Diplomatura en Relacions Laborals	María Ángeles Burgos Giner
Diplomatura en Gestió i Administració Pública	Ricardo García Macho
Llicenciatura en Administració i Direcció d'Empreses	Antonio Vicó Martínez
Llicenciatura en Dret	Vicent Garcia Edo
Llicenciatura en Ciències del Treball	Ana Belén Escrig Tena
Diplomatura de Turisme	Diego López Olivares

V DOCÈNCIA



V. DOCÈNCIA

La posada en marxa d'aquests nous estudis i cursos, juntament amb la consolidació de les titulacions ja implantades, ha comportat que el nombre total de crèdits impartits per la Universitat en ensenyaments reglats de primer i segon cicle passe dels 13.978 crèdits del curs 2001/02 als quasi 14.316 crèdits del curs 2002/03, la qual cosa ha suposat un augment net de 338 crèdits, és a dir, un increment proper al 2,5%. Si, a més, considerem els 677,5 crèdits impartits corresponents als estudis reglats de tercer cicle, obtenim que el nombre total de crèdits impartits per la Universitat Jaume I en el curs acadèmic 2002/03 ha sigut de 14.993 crèdits.

Respecte als estudis propis de postgrau, en aquest curs acadèmic s'ha duplicat l'oferta, ja que s'han impartit un total de 33 cursos entre màsters, cursos d'especialització i de formació continuada de postgrau i cursos propis de formació superior. Pel que fa a les hores impartides, s'han impartit un total de 7.645 hores, i quant al nombre d'alumnes, han sigut un total de 1.244.

Cal destacar també l'acollida que continua tenint en la societat castellonenca la Universitat per a Majors, que en aquest curs es considera un títol propi i compta amb un nou pla d'estudi que comporta l'ampliació amb un segon cicle, on els estudiants puguen cursar diferents matèries a través de l'oferta d'assignatures optatives. El nombre total d'enguany és de 337 estudiants, davant dels 38 de la primera edició, cosa que ha exigut la programació de dos grups en primer curs.

Dins d'aquesta formació no reglada cal destacar també els cursos d'estiu, que en aquest curs sumen un total de 19, realitzats en distintes poblacions de les nostres comarques així com al mateix campus universitari, i en els quals s'han inscrit 600 participants. La meitat d'ells són alumnes de l'UJI, un 30% d'alumnes d'altres universitats i el 20% restant són professionals de diversos sectors. La nostra Universitat també ha participat en la UIMIR (Universitat Internacional de Menorca) amb tres cursos organitzats.

A. PRIMER I SEGON CICLE

La matrícula del curs 2002/2003 s'ha caracteritzat per les nombroses i importants novetats que s'han introduït respecte als cursos anteriors:

Juntament amb els resultats de selectivitat, el dia 21 de juny de 2002 es va entregar a tot l'alumnat un CD-ROM que incloïa tota la informació necessària perquè poguera decidir quina titulació volia estudiar i els permetria conèixer, abans de matricular-se, els plans d'estudis, assignatures i tota l'oferta complementària que ofereix la Universitat Jaume I.

A continuació es va portar a terme el procés de preinscripció que va permetre cada alumne saber en quina titulació havia sigut admès. Els resultats de la preinscripció es van publicar el dia 20 de juliol. A més a més, als alumnes admesos en l'UJI també se'ls indicava el dia i l'hora de matrícula.

I ací entra la novetat més significativa d'aquest curs acadèmic: la matrícula dels alumnes de primer curs al mes de juliol (dies 23, 24, 25, 26 i 29).

La segona novetat va ser la matrícula per Internet, que permetia l'alumnat realitzar la seua matrícula des de qualsevol lloc del món o en el recinte de matrícula.

No obstant això, els alumnes de primer curs havien de realitzar la matrícula, encara que en línia, obligatòriament, de manera presencial a l'edifici Rectorat.

Però les novetats no acaben en els alumnes de primer curs. Per a l'alumnat de segon i cursos posteriors es van portar a terme les següents actuacions:

El dia 17 de juny de 2002 es va donar a conèixer l'assignació de dia/hora a tot l'estudiantat matriculat en l'UJI, d'acord amb el criteri aprovat pel Consell d'Estudiants. Aquesta informació es va comunicar mitjançant l'enviament d'un correu electrònic personalitzat. Aquest mateix dia es va difondre informació sobre la matrícula per al curs 2002/2003 amb la col·locació de cartells i al web de la Universitat. També es va enviar un correu electrònic als degans, director de l'escola, directors de titulació i directors de departament sobre el procés de matrícula.

Una altra novetat que hem introduït aquest curs ha sigut l'eliminació del sobre de matrícula per als alumnes de segon i cursos posteriors, als quals es va entregar l'agenda acadèmica i un CD-ROM que contenia tota la informació per a realitzar la matrícula i altres aspectes complementaris de la Universitat.

El termini de matrícula per als alumnes de segon i cursos posteriors va ser del 18 de setembre al 2 d'octubre en horari ininterromput de 9 a 19 hores. Aquests dos aspectes cal destacar-los respecte a la matrícula dels cursos anteriors. En tan sols 10 dies es van matricular 10.300 alumnes.

A continuació es pot observar amb gran satisfacció que des de la creació de la Universitat Jaume I fins al curs 2002/2003 el nombre total d'alumnes matriculats continua creixent.

EVOLUCIÓ DEL NOMBRE D'ALUMNES MATRICULATS												
TITULACIÓ	91/92	92/93	93/94	94/95	95/96	96/97	97/98	98/99	99/00	00/01	01/02	02/03
Diplomatura en Ciències Empresarials (pla 1975)	215	181	89	29	—	—	—	—	—	—	—	—
Diplomatura en Ciències Empresarials (pla 1991)	569	761	1037	1205	1302	1348	1368	1380	1381	1370	1385	1424
Diplomatura en Formació del Professorat de EGB	387	212	149	43	10	—	—	—	—	—	—	—
Diplomatura en Gestió i Administració Pública	—	—	—	—	119	244	366	449	483	434	358	332
Diplomatura en Graduat Social	630	452	209	69	—	—	—	—	—	—	—	—
Diplomatura en Mestre/a (especialitat Educació Física)	—	65	133	216	257	289	276	289	290	313	330	357
Diplomatura en Mestre/a (especialitat Educació Infantil)	—	43	118	181	221	278	258	280	300	293	309	332
Diplomatura en Mestre/a (especialitat Educació Musical)	—	—	—	—	—	66	113	172	194	199	224	243
Diplomatura en Mestre/a (especialitat Educació Primària)	—	58	125	183	207	221	221	238	264	283	305	319
Diplomatura en Relacions Laborals (pla 1991)	305	508	778	952	1059	1074	1088	973	937	796	636	430
Diplomatura en Relacions Laborals (pla 2002)	—	—	—	—	—	—	—	—	—	—	—	116
Diplomatura en Turisme	—	—	—	—	—	—	90	174	254	296	309	319
Enginyeria Industrial	—	—	—	107	197	286	380	425	479	537	541	583
Enginyeria Informàtica (pla 1991)	128	227	329	367	436	481	525	523	578	625	517	455
Enginyeria Informàtica (pla 2001)	—	—	—	—	—	—	—	—	—	—	123	225
Enginyeria Química	—	—	64	131	197	268	353	400	444	486	487	496
Enginyeria Tècnica Agrícola (especialitat Hortofruïticultura i Jardineria)	—	—	—	—	—	—	—	89	168	244	284	326
Enginyeria Tècnica en Disseny Industrial (pla 1991)	124	223	322	427	331	266	179	121	62	—	—	—
Enginyeria Tècnica en Disseny Industrial (pla 1995)	—	—	—	—	168	298	433	529	604	688	733	731
Enginyeria Tècnica en Informàtica de Gestió (pla 1991)	186	329	451	519	581	634	698	737	760	807	578	297
Enginyeria Tècnica en Informàtica de Gestió (pla 2001)	—	—	—	—	—	—	—	—	—	—	228	495
Enginyeria Tècnica en Informàtica de Sistemes	—	—	—	—	—	—	—	—	—	—	81	154
Enginyeria Tècnica Industrial (especialitat Mecànica)	—	—	—	—	—	—	—	89	173	242	301	341

Llicenciatura en Administració i Direcció d'Empreses	135	283	463	611	695	837	945	1028	1075	1119	1128	1140
Llicenciatura en Ciències del Treball (2n cicle)	—	—	—	—	—	—	—	—	—	—	64	120
Llicenciatura en Dret (pla 1965)	872	688	526	388	235	68	21	—	—	—	—	—
Llicenciatura en Dret (pla 1991)	268	414	679	1005	1162	1261	1286	1277	1217	1117	1028	829
Llicenciatura en Dret (pla 2002)	—	—	—	—	—	—	—	—	—	—	—	113
Llicenciatura en Filologia	110	35	6	—	—	—	—	—	—	—	—	—
Llicenciatura en Filologia Anglesa	125	208	256	334	386	379	468	456	444	411	366	349
Llicenciatura en Filosofia, Ciències de l'Educació i Psicologia	246	117	15	6	—	—	—	—	—	—	—	—
Llicenciatura en Geografia i Història	184	91	44	6	1	—	—	—	—	—	—	—
Llicenciatura en Humanitats	—	75	123	215	315	382	450	433	453	434	415	373
Llicenciatura en Matemàtiques	44	27	—	—	—	—	—	—	—	—	—	—
Llicenciatura en Psicologia	199	371	504	573	681	739	815	880	909	946	934	944
Llicenciatura en Psicopedagogia (segon cicle)	—	—	—	—	—	—	—	—	—	—	60	99
Llicenciatura en Publicitat i Relacions Públiques	—	—	—	—	—	—	—	—	90	165	248	366
Llicenciatura en Química (pla 1973)	377	442	299	246	169	120	73	38	9	—	—	—
Llicenciatura en Química (pla 1993)	—	—	129	203	286	394	464	552	605	646	638	161
Llicenciatura en Química (pla 2002)	—	—	—	—	—	—	—	—	—	—	—	503
Llicenciatura en Traducció i Interpretació	—	—	—	76	156	255	331	390	436	440	454	472
TOTAL	5104	5810	6848	8092	9117	10188	11201	11992	12609	12891	13064	13444

B. DOCTORAT

Igual que la matrícula de primer i segon cycle, per primera vegada, la matrícula de tercer cycle també s'ha realitzat per Internet, de manera que l'alumnat ha pogut fer la seua matrícula des de qualsevol part del món, sense haver de desplaçar-se a la Universitat.

A continuació es detallen el nombre d'alumnes matriculats per programa de doctorat i l'evolució total de l'alumnat matriculat en doctorat des del curs 1991/1992 fins al curs 2002/2003, on es pot veure que la quantitat va progressivament en augment.

Nombre d'alumnes matriculats per programa de doctorat

Codi	Programa	Nombre
10111	Diversitat Cultural i Interdisciplinarietat Educativa	5
10210	Química, Física i Ciències Aplicades	25
10211	Química Teòrica i Computacional (Interuniversitari)	1
10510	Enginyeria Química	13
10610	Anàlisi del Discurs. Teoria i Aplicacions a l'Ús i Adquisició de la Llengua Anglesa	17
10611	Llengua i Literatura Hispàniques	4
10612	Estudis sobre el Discurs en Llengua Catalana	5
10710	Pau, Conflictes i Democràcia (Interuniversitari)	20
10711	Comunicació Empresarial i Institucional	17
10712	Ètica i Democràcia (Interuniversitari)	6
10713	Comunicació Institucional i Empresarial (Interuniversitari)	17
11011	La Responsabilitat Civil en els Sectors de Risc	13
11110	Drets i Deures Constitucionals	22
11111	Empresa i Sistema Penal (Interuniversitari)	4
11210	Mètodes Matemàtics	1
11211	Matemàtiques Multidisciplinàries (Interuniversitari)	11
11410	Projectes d'Innovació Tecnològica en Enginyeria del Producte i del Procés (Interuniversitari)	10
11411	Anàlisi i Disseny Avançat d'Estructures (Interuniversitari)	9
11510	Investigació Aplicada als Àmbits Evolutius, Educatius, Socials i Metodològics de la Psicologia	20
11511	Psicologia de les Organitzacions i del Treball (POT) (Interuniversitari)	4
11610	Avanços en Psicologia Bàsica, Clínica i Psicobiologia	17
11710	Processos Històrics, Cultura i Desenvolupament	22
11711	Una Perspectiva Interdisciplinària dels Estudis de Gènere	12

11713	Actors Socials i Cultura Política en la Història Contemporània	12
11810	Química Molecular i Materials	22
11910	Economia Industrial i Internacional	8
12110	Dret del Treball, de la Seguretat Social i de Prevenció de Riscos Laborals	7
12210	Traducció i Comunicació. Teoria i Pràctica del Discurs	1
12211	Traducció, Societat i Comunicació (Interuniversitari)	28
12310	Gestió Empresarial	26
12410	Mètodes Informàtics Avançats	42
	TOTAL MATRICULATS	421

Evolució del nombre d'alumnes matriculats

Curs acadèmic	Total d'alumnes matriculats
91/92	275
92/93	447
93/94	359
94/95	317
95/96	371
96/97	388
97/98	436
98/99	404
99/00	411
00/01	399
01/02	370
02/03	421

C. POSTGRAU I FORMACIÓ CONTINUADA

1. Centre d'Estudis de Postgrau i Formació Continuada

Durant aquest curs s'han realitzat un total de 33 cursos, 7 dels quals van ser màsters de postgrau, 6 cursos d'especialització de postgrau i 16 cursos de formació continuada de postgrau. També en aquest any, s'han impartit 4 cursos propis de formació superior entre els quals s'inclouen els dos que corresponen a la Universitat per a Majors.

Pel que fa a les hores impartides, s'han impartit un total de 7.645 hores, de les quals 3.875 hores corresponen a màsters de postgrau, 1.690 a cursos d'especialització de postgrau i 1.040 a formació continuada de postgrau. També en aquest any, s'han impartit 1.000 hores en la Universitat per a Majors i 40 hores en els dos cursos de formació superior restants.

Respecte al nombre d'alumnes, han sigut un total de 1.244 alumnes, 173 dels quals en màsters de postgrau, 205 en cursos d'especialització de postgrau i 514 en formació continuada de postgrau. També en aquest any, s'han impartit classes a 338 alumnes en la Universitat per a Majors i 14 alumnes més en els dos cursos de formació superior restants.

Dades del curs 2002/2003

	Nombre de Cursos	Nombre d'hores	Nombre d'alumnes
Màster	7	3.875	173
C. Especialització	6	1.690	205
C. F. Continuada	16	1.040	514
CAP	-	-	-
U. per a Majors	2	1.000	338
C. F. Superior	2	40	14
Total	33	7.645	1.244

Podem valorar el curs acadèmic 2002/2003 dient que s'ha produït un increment important de cursos en totes les categories, ja que de fet s'han més que duplicat. Considerem de particular importància els cursos màster i d'especialització, pel que suposa de consolidació de la nostra oferta.

També cal destacar com a trets principals l'impuls dels cursos no presencials, la consolidació de la nostra presència a Amèrica del Sud, que ha permès consolidar una variada i àmplia oferta d'estudis de postgrau i la inclusió de la Universitat per a Majors, cursos que encara que mantenen la seua total independència organitzativa i de funcionament, és important que en la seua informació i difusió s'integren en l'oferta conjunta de postgrau.

Evolució del nombre d'hores impartides

	Nombre d'hores impartides		Nombre d'alumnat	
	Cursos 2001/2002	Cursos 2002/2003	Cursos 2001/2002	Cursos 2002/2003
Màster	2.248	3.875	138	173
C. Especialització	920	1.690	152	205
C. F. Continuada	600	1.040	173	514
U. per a Majors	-	1.000	207	338
C. F. Superior	-	40	-	14
Total	3.768	7.645	670	1.244

Resum evolució cursos, hores i alumnat

	Cursos 2001/2002	Cursos 2002/2003	Increment
Cursos	16	33	??
Hores	3.768	7.645	??
Alumnes	670	1.244	??

Programes màster i cursos d'especialització

Interuniversitari

Títol: Cooperació per al desenvolupament

Hores: 300

Alum.: 30

Director/a: Andrés Piqueras Infante

Maria Raquel Agost Felip

Departament: Vicerektorat de Cooperació Internacional i Solidaritat

Títol: Ordenació i planificació turística integrada del nord de Nicaragua

Hores: 350

Alum.: 30

Director/a: Diego López Olivares

Departament: Vicerektorat de Cooperació Internacional i Solidaritat

Títol: Suport psicosocial a la família del nord de Nicaragua

Hores: 350

Alum.: 30

Director/a: Rafael Ballester Arnal

Departament: Vicerektorat de Cooperació Internacional i Solidaritat

Universitat Jaume I

Títol: Màster en la mediació en la societat de la informació. Nous perfils professionals per al segle XXI. Segona edició: mediació per

Hores: 600

Alum.: 60

Director/a: Asunción Ventura Franch

Departament: Dret Públic/Isonomia

Títol: Màster en logopèdia

Hores: 520

Alum.: 16

Director/a: M^a Dolors Girbau Massana

Departament: Psicologia Bàsica, Clínica i Psicobiologia

Títol: Màster en medi ambient i empresa: gestió dels processos productius

Hores: 500

Alum.: 22

Director/a: Guillermo Monrós Tomás

Ignacio Morell Evangelista

Aurelia Bengochea Morancho

Departament: QIO/CCEXP/Economia

Títol: Màster en recursos humans

Hores: 500

Alum.: 25

Director/a: Rafael López Lita

Luis Prada González

Departament: Filosofia, Sociologia i Comunicació Audiovisual i Publicitat

Títol: V Màster en assessoria jurídica d'empreses

Hores: 530

Alum.: 10

Director/a: Fernando Martínez Sanz

Departament: Dret Privat

Títol: V Màster en prevenció de riscos laborals

Hores: 610

Alum.: 43

Director/a: Vicente Esteve Cano

Departament: Química Inorgànica i Orgànica

Títol: VIII Màster internacional en estudis per a la pau i el desenvolupament
Hores: 615
Alum.: 80
Director/a: Vicent Martínez Guzmán
Departament: Filosofia, Sociologia i Comunicació Audiovisual i Publicitat

Títol: Dret del consum
Hores: 250
Alum.: 15
Director/a: Juan Manuel Badenas Carpio
M. Carmen Boldo Roda
Departament: Dret Privat

Títol: III Organització i gestió de la informació documental
Hores: 220
Alum.: 50
Director/a: Vicent Falomir del Campo
Rosa Monlleó Peris
Departament: Centre de Documentació; Història, Geografia i Art

Títol: Traducció de textos mèdics (anglès-espanyol)
Hores: 220
Alum.: 25
Director/a: Vicent Montalt i Resurrecció
Departament: Traducció i Comunicació

Cursos de formació continuada

Universitat Jaume I

Títol: Aspectes matemàtics de la realitat. Les matemàtiques en les aules d'infantil i primària
Hores: 70
Alum.: 30
Director/a: Inmaculada Pérez Serrano/Manuel Alcalde Esteban
Departament: Educació

Títol: Benestar docent i convivència escolar en secundària
Hores: 70
Alum.: 20
Director/a: Rosa Ana Clemente Estevan
Departament: Psicologia Evolutiva, Educativa, Social i Metodologia

Títol: Comunicació a l'aula: intervenció davant els problemes de llenguatge i parla

Hores: 70

Alum.: 35

Director/a: Vicente Pinto Tena

Departament: Psicologia Evolutiva, Educativa, Social i Metodologia

Títol: Educació de persones adultes II

Hores: 70

Alum.: 30

Director/a: Miguel Salvador Bauzá

Departament: Educació

Títol: Educació intercultural II. Àmbits i didàctiques específiques

Hores: 70

Alum.: 35

Director/a: Auxiliadora Sales Ciges

Departament: Educació

Títol: Educació per a la pau, la comunicació i la transformació de conflictes

Hores: 70

Alum.: 20

Director/a: Vicente Martínez Guzmán

Departament: Filosofia, Sociologia i Comunicació Audiovisual i Publicitat



Títol: Educació per a la salut: propostes de prevenció des de l'àmbit educatiu.
Hores: 70
Alum.: 25
Director/a: Odet Moliner García
Departament: Educació

Títol: Ensenyar llengua avui
Hores: 70
Alum.: 20
Director/a: Isabel Ríos García
Departament: Educació

Títol: Expressió corporal, ritme i dansa; actualització en continguts de EF en primària
Hores: 70
Alum.: 35
Director/a: M^a Jesús Oliver Guash
Departament: Educació

Títol: La reconstrucció social del coneixement en l'aula
Hores: 70
Alum.: 35
Director/a: Isabel Gallardo Fernández
Departament: Educació

Títol: Projectes d'aprenentatge en Internet per a l'escola rural
Hores: 70
Alum.: 30
Director/a: Jordi Adell Segura
Departament: Educació

Títol: Teatre. Teoria, tècniques, didàctica
Hores: 130
Alum.: 30
Director/a: Lluís Bartomeu Meseguer Pallarés
Departament: Filologia anglesa i Romànica

Títol: Trastorn per dèficit d'atenció amb hiperactivitat. Concepte, diagnòstic i intervenció psicoeducativa.
Hores: 70
Alum.: 35
Director/a: M^a Jesús Presentación Herrero
Departament: Psicologia Evolutiva, Educativa, Social i Metodologia

Títol: Jornades sobre escola rural
Hores: 20
Alum.: 100
Director/a: Artur Aparici Castillo
Departament: Filosofia, Sociologia i Comunicació Audiovisual i Publicitat

Títol: Jornades sobre estratègies d'atenció a la diversitat en secundària
Hores: 30
Alum.: 100
Director/a: Auxiliadora Sales Ciges/ Odet Moliner García
Departament: Educació

Títol: Jornades sobre formació empresarial, economia i FOL: noves tecnologies i educació
Hores: 20
Alum.: 100
Director/a: Antonio Grandío Botella / María Teresa Martínez Fernández
Departament: Administració d'Empreses i Màrqueting

Cursos de formació superior

Interuniversitari

Títol: Iniciativa, creativitat i gestió del canvi
Hores: 20
Alum.: 20
Director/a: Antonio Grandío Botella
Departament: Vicerectorat de Qualitat Educativa i Harmonització Europea

Títol: Presa de decisions i resolució de problemes
Hores: 20
Alum.: 20
Director/a: Rosana Peris Pichastor
Departament: Vicerectorat de Qualitat Educativa i Harmonització Europea

Universitat Jaume I

Títol: Estudis de primer cicle obligatori. Universitat per a Majors
Hores: 600
Alum.: 207
Director/a: Salvador Cabedo Manuel
Departament: Universitat per a Majors

Títol: Estudis de segon cicle optatiu. Universitat per a Majors
Hores: 400
Alum.: 131
Director/a: Salvador Cabedo Manuel
Departament: Universitat per a Majors

D. DOCÈNCIA NO REGLADA

1. Extensió Universitària

Aquesta edició del Programa d'Extensió Universitària reflecteix el treball continuat i constant de l'any 2002.

La capacitat de treball i implicació en el projecte de totes les persones que hi participaren feren que aquestes consolidaren la xarxa d'agents que treballen pel desenvolupament rural i aporten, a la dinàmica del projecte, una nova metodologia de treball, més participativa i, per tant, més global i arrelada a l'entorn.

Fruit d'aquest procés els resultats han sigut molt esperançadors. Caldria destacar dins de les propostes singulars la primera edició de Perifèric (circuit de microespectacles i formació) que va portar 6 cursos de formació teatral a 4 poblacions de l'interior i 26 espectacles en altres pobles. Com a curiositat ressaltem que l'actuació a Aín, que té 166 habitants, la vam veure més de 200 persones.

També destaquem les 35 conferències de què han gaudit 1.131 persones i les 20 exposicions que han visitat 990 persones.

ÀMBITS SINGULARS

Zona A. Els Ports

PROGRAMA DE RECUPERACIÓ DEL PATRIMONI

Localitat: Olocau

Activitat: Curs de catalogació del patrimoni cultural.

Data de realització: juny-juliol-octubre

Imparteix: ARSIPE

Col·laboradors: Equip social base dels Ports.

El resultat va ser molt satisfactori per al posterior desenvolupament de 3 projectes de catalogació en tres territoris distints.

Participants: 20

Localitat: Forcall

Activitat: Construcció de capgrossos.

Data de realització: juny-juliol-octubre

Imparteix: Pep Ortí

Col·laboradors: Equip social base dels Ports.

Participants: 20

Localitat: Olocau, la Mata, la Todolella, Ares, Albocàsser.

Activitat: Restauració del patrimoni etnològic.

Data de realització: juny-juliol-octubre

Col·laboradors: Equip social base dels Ports-ADL Albocàsser.

Participants: Olocau, 11. La Mata, 12. La Todolella, 8. Ares, 9. Albocàsser, 12.

Zona B. Espadà-Millars

ESPORTS I NATURA: RECURSOS TURÍSTICS A LA SERRA D'ESPADÀ

Després de les reunions que mantinguérem amb els agents socials vam decidir mantindre la línia de treball encetada en l'edició anterior, que volia aprofundir en els potencials recursos turístics de la zona.

Localitat: Tales, Suera, l'activitat era itinerant.

Activitat: senderisme i orientació.

Data de realització: setembre-octubre

Imparteix: Cisco Marco Moreno i Pasqual Lengua.

Col·laboradors: ADL Mancomunitat Espadà-Millars.

Participants: 7.

Localitat: Fanzara

Activitat: Planificació de recorreguts i conducció de grup per a guies de bicicleta de muntanya.

Data de realització: setembre-octubre

Imparteix: Vicent Reig Mira.

Col·laboradors: ADL Mancomunitat Espadà-Millars.

Participants: 2

Per primera vegada, el programa d'extensió universitària dissenya propostes formatives singulars, que després situem en el territori; aquestes afecten diversos municipis i tenen una imatge pròpia, i serà determinant per a assignar aquestes propostes que hi haja suport tècnic endogen i una demanda real per part de la població.

Projecte CONNECTEM

Gràcies a iniciatives com DISSEMINA, una gran part del territori rural ja disposa de tecnologies de la informació i comunicació.

Des d'Extensió Universitària es va detectar la necessitat de dinamitzar la utilització de les noves tecnologies. Als nostres xicotets pobles de l'interior es necessiten persones que sàprien traure partit dels equips informàtics de les AULES

CONNECTEM, que vulguen difondre els seus coneixements i que tinguen capacitat per a fer-ho.

Pobles amb aules CONNECTEM:

Aín, Albocàsser, Ares, Aiòder, Assuévar, Bell-hloc, Cabanes, Castellnou, Xóvar, Cincorres, Forcall, Lluçena, la Pobla d'Arenós, Montant, Sant Mateu, Sot de Ferrer, Vilafranca.

Localitat: Castelló de la Plana

Activitat: 1a Jornada CONNECTEM 7 de maig

Data de realització: març-novembre

Imparteix: Emilio Saez-Josep Burcet

Col·laboradors: CENT, membres de la Mesa Tècnica.

Participants: 28

Localitat: Castelló de la Plana

Activitat: 2a Jornada CONNECTEM - 10 de setembre

Data de realització: març-novembre

Imparteix: Emilio Saez, Sergio Mestre, Mario Edo

Participants: 12

Localitat: Municipis dels Ports amb Aules CONNECTEM.

Activitat: Programa formatiu de dinamització de les Aules CONNECTEM als Ports.

Data de realització: març-novembre

Imparteix: Tere Adell-CISE

Participants: Castellfort, 9; Portell, 8; Olocau, 9; Forcall, 6; Ares, 7.

Localitat: Pobles amb aules informatitzades.

Activitat: Eines telemàtiques per a dinamitzadors d'aula

Data de realització: 1 d'agost

Imparteix: Tere Adell-CISE

Participants: Forcall, 6.

I. PERIFÈRIC, Circuit de microespectacles i formació

Circuit d'actuacions i cursos teatrals al llarg de la nostra geografia.

Dins del Programa d'Extensió Universitària i amb la col·laboració dels pobles participants es va desenvolupar aquest projecte.

Pobles amb activitats:

Activitat: Formació	Localitat	Dades	Assistents
Curs: Iniciació al teatre	Suera	abril	16
Curs: Iniciació al teatre	Vilafranca	juliol	16
Curs: Direcció d'espectacle	Vilafranca	juliol	16
Curs: Maquillatge	Vilafranca	juliol	16
Curs: Iniciació al teatre	Sant Mateu	juliol	21
Curs de Dansa	Sant Mateu	agost	16

Tots els cursos van ser impartits per la companyia El teatre de l'home dibuixat, professor, Tian Gumbau.

Activitat: Microespectacles

Obra, Companyia de teatre	Localitat	Dades	Assistents
<i>Un teatre de butxaca</i> , El teatre de l'home dibuixat.	Suera	14 abril	80
<i>Una classe amb Don Abili</i> , Pimpinelles Teatre	la Todolella	1 maig	90
<i>Les rondalles</i> , Pot de Plom Teatre	Vilamalur	4 maig	65
<i>Un teatre de butxaca</i> , El teatre de l'home dibuixat	Sant Mateu	15 juny	150
<i>Mono Sapiens</i> , El teatre de l'home dibuixat	Vilafranca	16 juny	250
<i>Les rondalles</i> , Pot de Plom Teatre	Sant Mateu	23 juny	300
<i>Les rondalles</i> , Pot de Plom Teatre	Olocau	24 juny	60
<i>Jordiet contraataca</i> , Pot de Plom Teatre	S.Joan de Moró	4 juliol	70
<i>Tragèdies i komèdies</i> , Pimpinelles Teatre	Forcall	6 juliol	110
<i>Jordiet contraataca</i> , Pot de Plom Teatre	Rossell	6 juliol	50
<i>Una classe amb Don Abili</i> , Pimpinelles Teatre	Viver	7 juliol	190
<i>Una classe amb Don Abili</i> , Pimpinelles Teatre	Soneixa	13 juliol	280
<i>Rondalles</i> , Pot de Plom Teatre	Ribesalbes	13 juliol	75
<i>Jordiet contraataca</i> , Pot de Plom Teatre	Viver	18 juliol	55
<i>Jordiet contraataca</i> , Pot de Plom Teatre	Ares	19 juliol	65
<i>Una classe amb Don Abili</i> , Pimpinelles Teatre	Aín	20 juliol	50
<i>Jordiet contraataca</i> , Pot de Plom Teatre	Espadella	20 juliol	50
<i>Un teatre de butxaca</i> , El teatre de l'home dibuixat	Toga	31 juliol	—
<i>Tragèdies i komèdies</i> , Pimpinelles Teatre	l'Alcúdia de Veo	2 agost	—
<i>Una classe amb Don Abili</i> , Pimpinelles Teatre	Sant Mateu	3 agost	290
<i>Les rondalles</i> , Pot de Plom Teatre	Albocàsser	4 agost	100
<i>Una classe amb Don Abili</i> , Pimpinelles Teatre	Torre-xiva	10 agost	300
<i>Un teatre de butxaca</i> , El teatre de l'home dibuixat	Aín	16 agost	200
<i>Un teatre de butxaca</i> , El teatre de l'home dibuixat	Altura	17 agost	60
<i>Un teatre de butxaca</i> , El teatre de l'home dibuixat	la Mata	18 agost	70
<i>Una classe amb Don Abili</i> , Pimpinelles Teatre	Albocàsser	4 octubre	120

Seminari Itinerant de Turisme Rural

El primer seminari, vol donar resposta a la demanda d'organització-formació del sector en una zona en la qual a penes existeix una dinàmica empresarial de turisme rural.

Es basa en la realització d'una anàlisi de potencialitats turístiques de la zona i una primera i generalista catalogació de recursos turístics.

Localitat: la Pobla d'Arenós

Activitat: Projecte, SEMINARI TURISME RURAL I

Imparteix: GETUR

Col·laboradors: Ajuntament de la Pobla d'Arenós

Participants: 15

Localitat: Vilafermosa

Activitat: Projecte, SEMINARI TURISME RURAL I

Imparteix: GETUR

Col·laboradors: Serveis Socials Alt Millars

Participants: 14

Localitat: Sant Mateu

Activitat: Projecte, SEMINARI TURISME RURAL I

Imparteix: GETUR

Col·laboradors: Ajuntament de Sant Mateu

Participants: 20

Localitat: Albocàsser

Activitat: Projecte, SEMINARI TURISME RURAL I

Imparteix: GETUR

PROGRAMA GENERAL

L'oferta general, inicialment el nucli central del programa, amb el transcurs del temps ha passat a ocupar un segon lloc, en considerar que resultava més operatiu reforçar les iniciatives singulars i zones d'actuació preferent.

CONFERÈNCIES

Localitat:	TÍTOL CONFERÈNCIA	DATES	ASSIST.
AÍN	Envel·liment i demència	18/10/02	20
ALBOCÀSSER	Adolescència	21/11/02	35
ALMENARA	Malaltia d'Alzheimer	21/11/02	48
ALQUERIES, LES	El riure com a enfrontament terapèutic de l'estrès	23/11/02	40
ALTURA	Exercici i salut	06/11/02	80
ARANYUEL	Problemes de salut en l'ancià	14/12/02	8
ARTANA	Intel·ligència emocional	19/10/02	52
BENAFIGOS	Animació i activitats a la natura: un fum de possibilitats	29/11/02	20
BENASSAL	Malaltia d'Alzheimer	31/10/02	35
BELL-LLOC	Plantes medicinals	28/11/02	32
CASTELLFORT	Problemes de salut en l'ancià	21/10/02	36
CASTELL DE VILAMALEFA	L'osteoporosi. Una malaltia que augmenta amb l'envel·liment de la població	20/12/02	12
CINCTORRES	Què cal fer fins que arriba el metge	15/10/02	45
CIRAT	El riure com a enfrontament terapèutic de l'estrès	14/12/02	12
CORTES D'ARENÓS	Iniciació a Windows	1/12/02	22
COSTUR	Factors de risc cardiovascular, aquests desconeguts	11/10/02	70
ESLIDA	Adolescència	08/11/02	20
FIGUEROLES	Factors de risc cardiovascular, aquests desconeguts	23/11/02	5
LES FONTS D'AIÒDER	Trastorns de l'estat d'ànim (depressió)	30/11/02	10
LLUCENA	Osteoporosi i menopausa	25/11/02	43
LLUDIENT	La recuperació de les tradicions a les nostres comarques	22/11/02	15
MONTANT	Malaltia d'Alzheimer	14/12/02	49
ORPESA	Activitats extraescolars. Factors a favor i en contra	15/12/02	12
PALANQUES	L'obesitat: un problema estètic o un problema de salut pública	21/09/02	25
PENÍSCOLA	Nutrició en l'ancià	28/11/02	59
LA POBLA DE BENIFASSÀ	La recuperació de les tradicions a les nostres comarques	9/11/02	24

PORTELL DE	Taller de colesterol.	23/11/02	38
MORELLA	Recomanacions dietètiques		
SANT RAFEL DEL RIU	L'obesitat: un problema estètic o un problema de salut pública	05/10/02	55
TERESA	Adolescència: una crisi anunciada (i compartida)	05/11/02	12
USERES, LES	Factors de risc cardiovascular, aquests desconeguts	16/11/02	25
VILAFAMÉS	Trastorns de l'estat d'ànim (depressió)	30/11/02	7
VILAFERMOSA	Malaltia d'Alzheimer	23/10/02	60
VISTABELLA	El bosc i el seu aprofitament didàctic	08/10/02	25
XODOS	Animació i activitats a la natura: un fum de possibilitats	2/11/02	20
SUCAINA	Malaltia d'Alzheimer	02/11/02	60
TOTAL			1131

EXPOSICIONS

LOCALITAT:	EXPOSICIÓ	DATES	ASSIST.
AÍN	Arquitectura de reconquesta	24/12 al 7/01	43
SANT MATEU	Arquitectura de reconquesta	2/8 del 12	150
ROSSELL	Cartells de la Guerra	15/17 del 11	55
SONEIXA	Cartells de la Guerra	28/10 al 3/11.	60
VILAFRANCA	Cartells de la Guerra	20/12 al 7/01	70
SANT JOAN DE MORÓ	Cartells de la Guerra	14 al 27 del 11	45
RIBESALBES	Cartells Declaració Universal	30/10 al 10/11	40
SUCAINA	El Barranc dels Horts	5/11 al 15/11	55
VISTABELLA	El Barranc dels Horts	4/10 al 14/10	35
CASTELLFORT	Els nostres masos	11/10 al 13/10	50
FORCALL	Els nostres masos	7/10 al 10/10	40
PALANQUES	Els nostres masos	3/10 al 6/10	25
TALES	Els nostres masos	3/11 al 10/11	45
ALBOCÀSSER	Pedra seca	6/12 al 14/12	55
ARES DEL MAESTRAT	Pedra seca	4/10 9/10	35
CÀLIG	Pedra seca	5/11 al 14/11	50
MATA, LA	Pedra seca	1/11 al 6/11	25
OLOCAU DEL REI	Pedra seca	24/10 al 31/10	45
SORITA	Pedra seca	11/10 al 15/10	25
TODOLELLA, LA	Pedra seca	15/10 al 22/10	42
			990

AULA ACTIVA

A més d'aquestes zones cal parlar d'un nou espai de formació, que dissenyarem per als agents socials, tècnics i responsables municipals. L'aula es concretaria en la convocatòria d'una mesa tècnica formada per tècnics en actiu i implicats en processos de desenvolupament a les diferents comarques de Castelló, la MT, que esdevé un espai de trobada periòdic on es fa una avaluació continuada del programa, s'intercanvia informació, es programen les propostes formatives singulars de l'Aula.

En aquest moment la MT està formada per 26 tècnics que ens reunim un mínim de 3 vegades a l'any, amb una assistència mitjana de 15 persones.

Formació Aula Oberta

Localitat: Castelló

Activitat: JORNADES D'ESTIU. LA GESTIÓ CULTURAL AVUI

El tema principal d'aquestes jornades va ser: El valor, el preu i el cost de la cultura.

Data de realització: 28/29 juny

Imparteix: Roberto Gómez de la Iglesia. XABIDE

Participants: 21

Localitat: Castelló

Activitat: JORNADES DE TARDOR: MÀRQUETING SOCIAL

Una jornada monogràfica sobre les possibilitats d'utilitzar el màrqueting social en el treball quotidià dels tècnics que treballen en programes culturals.

Data de realització: 25 novembre

Imparteix: Ismael Quintanilla

Participants: 35

Avaluacions

Localitat: Vilafranca

Activitat: JORNADES D'AVUACIÓ DEL PROGRAMA D'EXTENSIÓ UNIVERSITÀRIA

Jornades dirigides a la trobada i avaluació dels implicats en el programa d'extensió universitària, agents socials, polítics, gestors de la universitat, etc.

Data de realització: 29 i 30 de novembre

Col·laboradors: Ajuntament de Vilafranca

Participants: 55

CURSOS 2003

Títol de l'activitat	Lloc	Entitat organitzadora	Dates	Participants
Jornades de Marqueting Social i Gestió Cultural	Sala de Graus de FCHS. UJI	UJI	25 novembre 2002	27
Jornades d'avaluació del programa d'Extensió Universitària 2002	Alberg La Parreta. Vilafranca	UJI	29 i 30 de novembre a Vilafranca	60
I Fira de la Informació d'Extensió Universitària	2n pis. Edifici Rectorat i Serveis Centrals	UJI	6 de febrer	80
Curs de gestió de proj. culturals	Sala de graus de FCHS. UJI	UJI	27 maig, 2 i 16 juny, 7 i 21 juliol, 8 i 22 setembre, 6 i 20 octubre, 3 i 17 novembre, 1, 15, i 22 desembre.	30
Jornades d'Estiu	Sala de graus de FCHS. UJI	UJI	27 juny de 2003	18

REUNIONS

Títol de l'activitat	Lloc	Entitat organitzadora	Dates	Participants
Reunió MT	Sala 260. Edifici Rectorat. UJI.	UJI	5 març 2003	12
Reunió professors curs de gestió	Sala 260. Edifici Rectorat. UJI.	UJI	18 de març de 2003	5
Reunió MT	Aula 234. Edifici Rectorat. UJI	UJI	25 juny 2003	12

2. Cursos d'estiu 2003

Com ja és tradicional a la nostra Universitat s'han desenvolupat un total de 19 cursos d'estiu en diverses poblacions de les nostres comarques, així com en el mateix campus universitari, i en aquesta edició s'ha arribat a quasi 600 participants, la meitat d'ells alumnes de l'UJI.

Però també cal destacar el quasi 30% d'alumnes d'altres universitats i el 20% de professionals de diversos sectors que acudeixen als nostres cursos perquè sens dubte són reflex de la més que acceptable qualitat i nivell de contingut d'aquests.

Dins del divers i variat panorama de temes presentats, destaquem en aquesta edició el curs Retrobament amb Max Aub, celebrat a Sogorb amb motiu del centenari d'aquest fecund i polifacètic creador. Així com també el curs sobre Els reptes del màrqueting a les empreses de paviments i revestiments ceràmics, realitzat en l'edifici Morú del port de Castelló, que va tindre una magnífica acollida dins del sector.



Títol de l'activitat	Lloc	Entitat organitzadora	Dates	Participants
1. Cuba: cooperativisme i desenvolupament social i cultural sostenible	El Magranar, Atzeneta del Maestrat	UJI	2, 3 i 4 de juliol	18
2.				
3. Demografia i societat a principis del segle XXI (anàlisi dels resultats del cens de 2001)	Sala de graus. Campus del Riu Sec.	FC.E. UJI	7, 8, 9 de juliol 7, 8 i 9 de juliol	15 14
4. Subjecte i col·lectivitat en la història: imatge i realitat al món hispànic. Segles XVI-XX	Vil·la Elisa Benicàssim	UJI		
5. Violència i política a l'Espanya contemporània	Vil·la Elisa Benicàssim	UJI	7, 8, 9 i 10 de juliol	37
6. Mobbing: l'assetjament psicològic al treball. Problemàtica de la dona Vinaròs	Seu de l'UJI	UJI	7, 8, 9 i 10 de juliol	39
7. Taller de fotografia: la fotografia professional d'avui	Campus del Riu Sec. UJI	LAB-CAP. FCHS	7, 8, 9, 10 i 11 de juliol	16
8. Les llengües i literatures peninsulars entre els segles XVI-XVIII	Sala premsa. Ed. Rectorat i Serveis Centrals. Campus del Riu Sec	UJI	9, 10 i 11 de juliol	19
9. El jardí de Venus. Jocs d'amor i erotisme en l'art occidental	Vil·la Elisa Benicàssim	UJI	9, 10 i 11 de juliol	41
10. Catalogació, gestió i conservació del patrimoni rural Sogorb	Seu UJI	UJI	14, 15 i 16 de juliol	34
11. Taller de vídeo: tècniques de producció del vídeo documental	LAB-CAP. FCHS. Campus del Riu Sec.	UJI	14, 15, 16, 17 i 18 de juliol	25

13. El medi marí, un patrimoni que cal preservar Castelló de la Plana	Edifici Hucha	UJI	21, 22, 23 i 24 de juliol	65
14. Centres històrics: rehabilitació, forma i funció	Casa Ciurana Morella	UJI	21, 22 i 23 de juliol	19
15. Creativitat i innovació: noves eines per a un món complex	Sala de graus. FCHS. Campus del Riu Sec. UJI	UJI	21, 22, 23 i 24 de juliol	43
16. Retrobament amb Max Aub (1903-2003). SogorbUJI	El Cerco (1968)	Seu de l'UJI	22, 23, 24 i 25 de juliol	15
17. Els reptes del màrqueting a les empreses de paviments i revestiments ceràmics	Edifici Morú del Port de Castelló Castelló de la Plana	UJI	22, 23, 24 i 25 de juliol	48
18. La guerra en l'antiguitat: actituds i estratègies	Vil·la Elisa Benicàssim	UJI	28, 29, 30 i 31 de juliol	35
19. Dramatització radiofònica-ficció i vida (2a part)	Hotel Bonaire Benicàssim	UJI	6, 7, 8, 9, 10 d'agost	39
20. II Curs d'il·lustració, còmic i animació independent	Hotel Bonaire Benicàssim	UJI	6, 7, 8 i 9 d'agost	24
21. Àudio digital Aula de Formació. Ed. Rectorat	Campus del Riu Sec UJI	UJI	5, 6, 7, 8 i 9 d'agost	15
TOTAL				561

3. Programa d'estudis per a persones majors

La formació universitària de les persones majors: el marc educatiu

La Universitat Jaume I ha obert les portes a les persones majors de 55 anys, des de l'any 1998, per tal que puguin realitzar en les seues aules estudis universitaris. No es tracta de proposar-los uns estudis que conduïsquen a l'obtenció d'un títol professional, sinó de fer possible el desenvolupament intel·lectual i humà de les persones que es troben en la fase conclusiva de la vida laboral activa; amb la qual cosa s'aconsegueix també que puguin col·laborar amb més eficàcia en la construcció d'una societat més culta, crítica i participativa.

En una societat canviant com és la nostra, l'educació i l'estudi es converteixen en condició necessària per a poder viure la vida amb més qualitat i participar activament en el desenvolupament positiu de la nostra societat. Per tant, no està en joc solament el benestar de les persones majors, sinó el de tota una societat que ha rebut i rep molt dels seus majors.

La formació al llarg de tota la vida

La necessitat de l'aprenentatge al llarg de tota la vida és reconeguda en l'actualitat per tots els àmbits, tant per raons de reciclatge professional com de qualitat de vida en un sentit integral. Així es posa de manifest en el document presentat per la Comissió Europea en 2001, titulat *Fer realitat un espai europeu de l'aprenentatge permanent*.

Les persones majors i la Universitat

En el Pla d'Acció Internacional sobre l'Envel·liment de 1982, establert per l'ONU, s'assenyalen dues qüestions de molta importància per al tema que ens ocupa: la necessitat d'integrar l'enorme força social que constitueix el sector dels majors en la vida econòmica, política, social i cultural en general (article 11) i la conveniència de fomentar les relacions solidàries entre generacions (article 14). Aquests objectius requereixen posar una atenció especial a l'hora de dissenyar polítiques educatives, facilitant en tant que siga possible la inserció de les persones majors en les institucions d'índole educativa i, en particular, la seua integració en la vida universitària.

La Llei orgànica d'universitats, aprovada recentment, estableix en el títol preliminar, article 1r, la concepció de l'educació com «un procés permanent», el valor del qual s'estén al llarg de tota la vida. A la Universitat reconeix, entre les seues funcions, «la difusió del coneixement i la cultura a través de l'extensió universitària i la formació al llarg de tota la vida».

En el marc de l'autonomia universitària, es reconeix a la Universitat «l'elaboració i aprovació de plans d'estudis i investigació i d'ensenyaments específics de formació al llarg de tota la vida». En aquest context, no ens ha d'estranyar que els programes universitaris per a persones majors proliferen a Espanya i a Europa de forma espectacular.

Titulat universitari sènior

En la Universitat per a Majors de la Universitat Jaume I es pretén oferir ambients de reflexió i obrir espais de llibertat per a l'emancipació social i la formació cultural de les persones majors, i també fomentar les relacions solidàries i fructíferes entre els estudiants joves i els estudiants majors.

A partir del curs 2002-2003 els estudis s'han configurat de la manera següent: un primer cicle obligatori que consta de 60 crèdits, un segon cicle optatiu que té un mínim de 40 crèdits i una sèrie d'activitats permanents.

Les assignatures, tant del primer cicle com del segon, responen en gran manera a continguts propis de les ciències humanes, i s'han desenvolupat de forma activa i participativa, alternant les exposicions magistrals amb els col·loquis i activitats en grup. La docència s'ha portat a terme també a través de tallers, seminaris, taules redones, visites culturals, excursions, etc.

L'elaboració del treball específic de fi de titulació constitueix l'últim requisit per a la consecució del primer cicle. En aquest curs s'han presentat 19 treballs d'investigació de temàtiques ben diferents: història, filosofia, art, economia, ecologia, música, etc. Tots aquests treballs es van realitzar amb la supervisió d'un professor o professora tutor i es van avaluar acadèmicament. La gran riquesa de les investigacions i de les aportacions personals es va poder comprovar en la sessió de seminari en la qual es van presentar els treballs d'investigació.

Els estudis del primer i del segon cicle es completen amb les activitats permanents que s'han posat en marxa durant aquest curs i que per les seues característiques específiques necessiten més temps i dedicació. Durant el curs 2002-2003 s'han oferit quatre grans blocs: idiomes, educació física, arts plàstiques i noves tecnologies. En alguna d'aquestes activitats s'han matriculat 188 persones.

A més de l'oferta acadèmica ordinària, en aquest curs s'han realitzat jornades i seminaris sobre temes concrets que han servit de suport i complement a la docència impartida en les classes. Aquestes sessions d'estudi i conferències s'han realitzat els dimecres i hi han tingut accés també les persones majors no matriculades en la Universitat.

Al llarg del curs 2002-2003 s'han impartit 870 hores entre assignatures obligatòries i optatives de segon cicle i 325 hores d'activitats permanents. En la docència han participat 57 professors i professores, la majoria dels quals pertanyen al claustre universitari; en determinades matèries s'ha comptat amb col·laboracions puntuals d'experts de fora de la Universitat.

Les relacions intergeneracionals, dins i fora de la Universitat, han constituït una de les finalitats principals del nostre programa educatiu; per això s'han promociat i potenciat totes les accions que d'alguna manera afavorien les relacions entre els alumnes majors i els més joves.

ANÀLISI DE LA MATRÍCULA

Nombre d'estudiants

Durant els cinc anys que duu en marxa el projecte d'educació per a persones majors de la Universitat Jaume I, el nombre d'estudiants matriculats ha augmentat de forma constant.

En el primer any que es va desenvolupar el programa universitari es va comptar amb 38 estudiants, i en el curs 2002-2003 la xifra ha superat els tres-cents: s'han matriculat 337 estudiants.

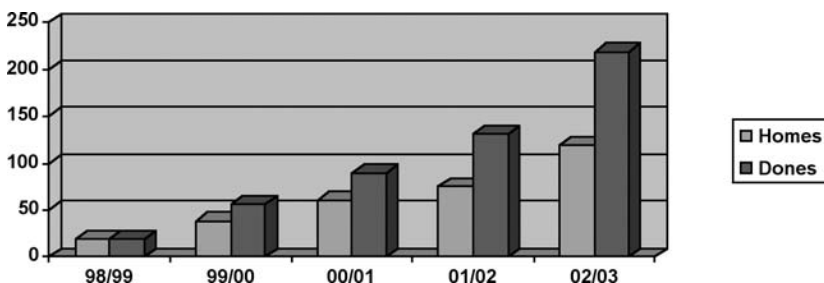

Distribució per edats

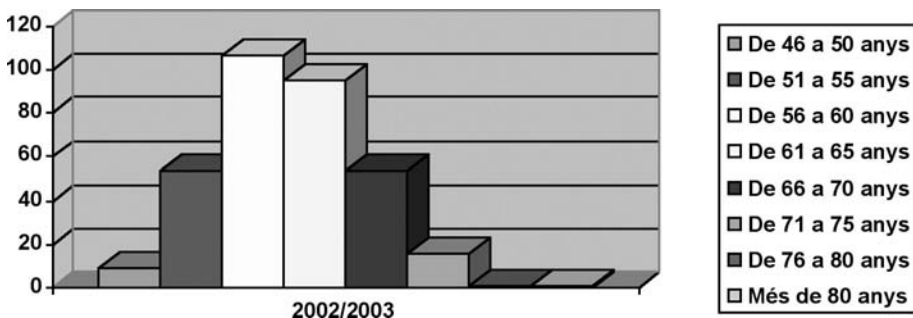

En la taula de distribució per edats podem observar que la majoria d'estudiants tenen una edat mitjana que oscil·la entre els 56 i els 65 anys.

Nivell d'estudis

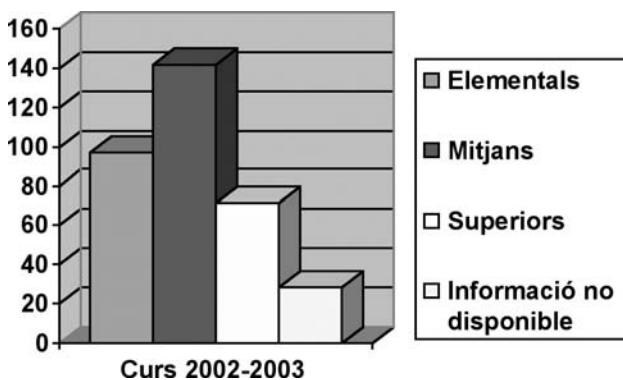

L'anàlisi de la matrícula ens mostra que la majoria dels estudiants majors tenen un nivell d'estudis mitjà. És significatiu l'augment d'estudiants amb estudis superiors durant aquest curs.

VI INVESTIGACIÓ



A. OFICINA PER A LA COOPERACIÓ EN INVESTIGACIÓ I DESENVOLUPAMENT TECNOLÒGIC (OCIT)

El curs 2002-2003 ha sigut un any de transició pel que fa a l'entorn extern de la Universitat. S'han produït canvis d'importància en la política d'investigació de la Generalitat Valenciana, amb l'entrada en vigor de les noves línies d'acció de l'Oficina de Ciència i Tecnologia del Govern valencià i la seua posterior reconversió a Agència.

La transició del V al VI Programa Marc també ha suposat la paralització de les convocatòries i un canvi radical en l'enfocament del finançament europeu al I+D, canvi del qual començarem a veure els resultats pràctics a partir del pròxim curs.

Malgrat aquests canvis, l'activitat investigadora s'ha incrementat de manera estimable:

592 investigadors han treballat activament en els 729 projectes i contractes d'investigació vigents durant el curs. Les accions vigents han experimentat un 11% d'increment respecte al curs anterior i un 12% el nombre d'investigadors implicats.

El finançament total per a I+D ha ascendit a 6,5 milions d'euros, un 60% més que el curs anterior.

Els indicadors de producció científica, com per exemple el nombre d'articles publicats en revistes de caràcter científic (446 en 2002 enfront de 408 en 2001, cosa que suposa un 9% d'increment), són coherents amb l'augment dels recursos i de l'activitat.

Cal destacar alguns aspectes positius i altres de negatius detectats en l'evolució de l'activitat investigadora en la nostra Universitat:

Es detecta un augment sostingut i ferm del personal investigador i de suport a la investigació no de plantilla, ja siga en formació, com a suport de grups consolidats o adscrit específicament a un projecte. Durant el curs 2002-2003 el nombre de beques i contractes vigents ha sigut de 255.

L'increment del nivell de qualitat de la nostra investigació es referma amb la consolidació de la nostra participació en el Pla Nacional de I+D+i: 38 nous pro-

jectes se'ns han adjudicat i aquesta font de finançament ja representa el 30% del total.

La participació en el Programa Marc de la UE continua sent reduïda per a les nostres capacitats. Cal un esforç conjunt per a incrementar la nostra participació en un programa que, a banda d'injectar fons, pot internacionalitzar la nostra investigació.

Personal Investigador

A banda del personal docent i investigador de plantilla, durant el curs 2002-2003 han estat vigents beques i contractes fins a un nombre de 255. Els becaris predoctorals i de continuïtat (postdoctorals) en activitat n'han sigut 62 i els investigadors contractats 35. La resta correspon a becaris i personal contractat específicament a càrrec d'un projecte.

L'esforç de la mateixa Universitat per tal de donar suport a l'activitat dels grups d'investigació de més qualitat, amb nous recursos humans dedicats expressament a la investigació, es manifesta en els 32 contractes de personal investigador de suport vigents, finançats pel pressupost ordinari de la Universitat.

Personal investigador no de plantilla durant el curs 2002-2003	
Investigadors «Ramón y Cajal»	3
Investigadors de suport a grups d'investigació	32
Becaris predoctorals	57
Becaris de continuïtat	5
Becaris a càrrec de projectes	117
Contractats a càrrec de projectes	41
TOTAL	255

Captació de recursos

Al llarg del curs acadèmic 2002-2003 la Universitat Jaume I ha aconseguit 6,5 milions d'euros per a la realització d'activitat d'investigació i desenvolupament tecnològic, cosa que suposa un increment del 60% sobre l'import del curs anterior. Aquest increment s'ha degut fonamentalment a:

Un augment de la contractació via article 83 LOU del 66%.

L'augment de l'aportació via projectes del Ministeri de Ciència i Tecnologia (90% d'increment) i de la Generalitat Valenciana (385% d'increment, en aquest cas a causa de la confluència de diverses convocatòries en el mateix curs).

Tot i la concurrència de factors aleatoris, l'augment ha sigut molt destacable, en haver compensat una davallada dels fons procedents del Programa Marc de

l'UE, atès que en aquest curs s'ha produït la transició entre el V i el VI Programa Marc.

Cal destacar l'important augment de la competitivitat dels nostres investigadors en el marc del Programa Nacional de I+D+i, un augment que s'ha constatat en els últims cursos.

Quasi el 60% dels recursos totals provenen del sector públic. Cal destacar l'aportació de l'administració central que suposa el 40% del total.

El 33,53% dels recursos corresponen a activitats d'investigació i suport tècnic amb contracte, a través de l'article 83 de la LOU, amb un total de 197 contractes subscrits. Dins d'aquest apartat, els projectes industrials de I+D, amb un 22,14% de l'import, continua sent l'activitat que genera més recursos.

DISTRIBUCIÓ DEL FINANÇAMENT PER TIPUS DE RECURS

Tipus	Nombre	%	Import (€)	%
Contracte d'assistència tècnica	87	20,96	64.545,01	0,98
Contracte d'assessorament	11	2,65	114.720,16	1,75
Contracte d'investigació	66	15,90	1.459.759,04	22,23
Contracte de col·laboració	32	7,71	520.500,65	7,93
Contracte de suport tecnològic	2	0,48	36.000,00	0,55
Total contractes	198	47,71	2.195.524,86	33,43
Projecte d'investigació europeu	2	0,48	368.900,00	5,62
Projecte d'investigació estatal	38	9,16	1.916.838,94	29,19
Projecte d'investigació autonòmic	25	6,02	520.779,25	7,93
Projecte d'investigació UJI	44	10,60	640.028,00	9,75
Total projectes	109	26,27	3.446.546,19	52,48
Ajuda d'investigació inespecífica	25	6,02	279.893,63	4,26
Ajuda per a xarxes	5	1,20	135.845,17	2,07
Ajuda per a estada	29	6,99	122.090,00	1,86
Ajuda per a investigador invitat	49	11,81	387.154,00	5,90
Total altres ajudes	108	26,02	924.982,80	14,09
Total General	415		6.567.053,85	

La taula següent mostra quina ha sigut la distribució per departaments de la captació de recursos al llarg del curs 2002-2003. S'observa que el finançament a través de contractes via article 83 de la LOU es concentra principalment en els departaments de Ciències Experimentals i el de Tecnologia i a l'Institut de

Tecnologia Ceràmica. L'aportació a aquest apartat és també destacable en els departaments de Tecnologia, Dret Privat i Llenguatges i Sistemes Informàtics.

Pel que fa als projectes d'investigació, els departaments amb més captació de recursos són Psicologia Bàsica, Clínica i Psicobiologia i Llenguatges i Sistemes Informàtics, seguits de ben prop pels departaments de Ciències Experimentals, Química Inorgànica i Orgànica i Tecnologia.

DISTRIBUCIÓ DEL FINANÇAMENT PER DEPARTAMENT

	Contractes	Projectes d'investigació	Altres Ajudes	TOTAL
Administració d'Empreses i Màrqueting	116.306,02	50.021,21	9.484	175.811,23
Ciències Experimentals	410.125,97	396.931,35	184.660	991.717,32
Dret del Treball, Seguretat Social i Eclesiàstic de l'Estat	8.620	0	0	8.620
Dret Privat	196.384,96	0	2.540	198.924,96
Dret Públic	19.355,29	140.187,68	5.980	165.522,97
Economia	18.338,37	240.201,21	10.840	269.379,58
Educació	0	0	0	0
Enginyeria i Ciència dels Computadors	109.372	177.687,32	18.220	305.279,32
Enginyeria Química	48.075	19.680	0	67.755
Filologia anglesa i Romànica	0	72.023	12.710	84.733
Filosofia, Sociologia i Comunicació				
Audiovisual i Publicitat	15.398,13	40.515	9.699,57	65.612,7
Finances i Comptabilitat	15.847,86	41.932,44	12.230	70.010,3
Història, Geografia i Art	113.770,01	86.423	43.143,06	243.336,07
Institut Interuniversitari d'Economia Internacional	0	82.564	0	82.564
Institut Universitari de Tecnologia Ceràmica	471.792,9	0	0	471.792,9
Llenguatges i Sistemes Informàtics	182.022,37	444.831,99	83.016,74	709.871,1
Matemàtiques	10.362,07	85.870,1	45.554	141.786,17
Psicologia Bàsica, Clínica i Psicobiologia	69.945,7	681.533,87	61.120,89	812.600,46
Psicologia Evolutiva, Educativa, Social i Metodologia	12.240,15	86.512,11	7.880	106.632,26
Química Inorgànica i Orgànica	10.0174,98	378.472,33	72.140	550.787,31
Tecnologia	225.137,56	360.061,33	99.602,54	684.801,43
Traducció i Comunicació	16.765,84	61.098,25	2.540	80.404,09

Activitat

Les accions d'investigació vigents durant el curs 2002-2003 han sigut 729, de les quals 310 es corresponen a projectes d'investigació i 273 a contractes amb empreses i institucions. D'aquests últims, 127 es corresponen amb activitats d'assistència tècnica (informes jurídics, determinacions analítiques...) i la resta a activitats d'investigació, assessorament i suport tecnològic.

Del total d'investigadors de l'UJI, 592 s'han implicat en projectes d'investigació o contractes, i això suposa un increment dels investigadors actius del 12,3% respecte al curs anterior. En aquest augment ha influït la recent incorporació de nous investigadors, tant del programa Ramón y Cajal com del programa propi de Personal Investigador de Suport a Grups d'Investigació.

PROFESSORAT IMPLICAT EN CONTRACTES I PROJECTES DURANT EL CURS 2002-2003

	Contractes	Projectes	Implicats en projectes o contractes
Administració d'Empreses i Màrqueting	20	24	32
Ciències Experimentals	18	65	67
Dret del Treball, Seguretat Social i Eclesiàstic de l'Estat	1	0	1
Dret Privat	12	14	17
Dret Públic	6	28	30
Enginyeria i Ciència dels Computadors	11	47	49
Economia	5	23	26
Educació	0	5	5
Enginyeria Química	13	2	15
Finances i Comptabilitat	7	15	15
Filologia anglesa i Romànica	1	46	46
Filosofia, Sociologia i Comunicació Audiovisual i Publicitat	9	22	24
Història, Geografia i Art	10	15	18
Llenguatges i Sistemes Informàtics	16	36	36
Matemàtiques	1	38	38
Psicologia Bàsica, Clínica i Psicobiologia	9	39	39
Psicologia Evolutiva, Educativa, Social i Metodologia	6	31	31
Química Inorgànica i Orgànica	13	36	36
Tecnologia	27	36	39
Traducció i Comunicació	5	27	28
Total	190	549	592

Producció científica

D'acord amb les dades, encara no definitives, corresponents a l'any 2002, durant aquest any els investigadors de l'UJI van publicar 446 articles en revistes periòdiques de caràcter científic, 52 llibres d'investigació, 167 capítols de llibres i 271 ponències en congressos. A més a més, el professorat va participar amb 315 ponències més en congressos que no preveuen la publicació d'actes.

LLISTAT D'EMPRESES / ORGANISMES AMB QUÈ S'HAN SUBSCRIT CONTRACTES A L'EMPARA DE L'ARTICLE 83 DE LA LOU DURANT EL CURS 2002/2003
AICE
ACADÈMIA VALENCIANA DE LA LLENGUA
AGRODAN, S.A.
AJUNTAMENT DE VILA-REAL
ASOCIACIÓN DE AGENCIAS DE PUBLICIDAD DE LA COMUNIDAD VALENCIANA
AUDITORÍA Y MEDIO AMBIENTE, S.A.
AUTORITAT PORTUÀRIA DE CASTELLÓ
AZU-VI, S.A.
CAMBRA OFICIAL DE COMERÇ, INDÚSTRIA I NAVEGACIÓ DE CASTELLÓ
CARTERA ZARAGOZANO, S.A.
CASLAB, S.A.
CASMON, S.L.
CERÁMICAS BELCAIRE, S.A.
CONFEDERACIÓN DE EMPRESARIOS DE CASTELLÓN
CONSTRUPLAS, S.L.
DIPUTACIÓ PROVINCIAL DE CASTELLÓ
DOW AGROSCIENCES IBERICA, S.A.
ERESA
ESTUDIO JURÍDICO MANUEL BROSETA, S.L.
FERTILIZANTES NATURALES, S.A.
FUNDACION FRANCISCO CORELL
FUNDACION RURALCAJA CASTELLÓN
FUNDACIÓ UNIVERSITAT OBERTA DE CATALUNYA
GARRIGES MEDIO AMBIENTE, S.L.
GENERALITAT VALENCIANA
GRUPO ZETA, S.A.
HERMANAS HOSPITALARIAS DEL SAGRADO CORAZÓN DE JESÚS
INIA
INSTITUT VALENCIÀ D'INVESTIGACIONS ECONÒMIQUES, S.A.

KERABEN, S.A.
LA UNIÓ DE LLAURADORS I RAMADERS-COAG
NABER PINTURAS Y BARNICES, S.L.
NAVARTI CERÀMICA, S.L.
PPG IBÉRICA S.A.
PROBELTE, S.A.
RECIPLA S.A.
SEACEX ESPAÑA
SIMÓN Y HERMIDA ABOGADOS, S.C.
SIPCAM INAGRA, S.A.
SWFREC
TECNOPAMIC S.A.
UNIVERSITAT DE WASHINGTON
UNIVERSITAT ROVIRA I VIRGILI

B. INSTITUT DE TECNOLOGIA CERÀMICA (ITC)

L'Institut de Tecnologia Ceràmica és un institut universitari mixt, resultat del conveni signat entre la Universitat Jaume I de Castelló i l'Associació d'Investigació de les Indústries Ceràmiques (AICE), entitat privada de caràcter no lucratiu.

El germen de l'actual Institut es va gestar el 1969, com a Institut de Química Tècnica de la Universitat de València, amb la finalitat d'oferir suport tècnic a les indústries de la Comunitat Valenciana. Prompte totes les seues activitats es van centrar exclusivament en el sector ceràmic, i actualment la seua activitat està completament bolcada a oferir-los suport tècnic. El 1984, l'Institut i destacats empresaris del sector ceràmic amb el suport de l'IMPIVA i de la Conselleria d'Indústria de la Generalitat Valenciana, creen l'Associació d'Investigació de les Indústries Ceràmiques (AICE). Des dels primers anys de la seua creació, AICE i l'institut universitari van signar un conveni marc de col·laboració, el qual va afavorir la consideració formal per part de la Universitat de València com a institut concertat. Després de la seua integració el 1993 en la Universitat Jaume I l'acord va derivar en la constitució de l'actual institut de caràcter mixt entre aquesta Universitat i AICE, que utilitza la denominació única d'Institut de Tecnologia Ceràmica (ITC).

L'objectiu de l'Institut de Tecnologia Ceràmica (ITC) és, des de la seua creació fa més de 30 anys, fomentar i desenvolupar totes les activitats que contribuïsquen a millorar el sector ceràmic, amb vista a incrementar la seua competitivitat en els mercats nacional i internacional. En la seua llarga trajectòria s'ha especialitzat a servir de suport tecnològic al sector de paviments i taulells ceràmics, del qual Espanya és el segon productor i exportador mundial, i al de frites,

esmalts i pigments ceràmics, en què Espanya és líder mundial en producció i exportació. Ambdós sectors estan radicats principalment a la província de Castelló.

Les activitats que realitza el ITC són:

- Investigació, desenvolupament i assessorament tècnic.
- Transferència de tecnologia
- Formació
- Serveis tecnològics

Les dades reflectides en aquest document es refereixen a les activitats realitzades per l'Institut de Tecnologia Ceràmica en el curs acadèmic 2002-2003.

I+D I ASSESSORAMENT TECNOLÒGIC

L'estret contacte amb la realitat quotidiana del sector ceràmic permet al ITC detectar quines són les seues necessitats, per a establir així les línies de I+D on emmarcar els projectes d'investigació que es realitzen amb les empreses, a fi de subministrar-los la tecnologia que necessiten per a innovar en el procés, en els productes, en les matèries primeres o en els serveis.

La investigació científica, el desenvolupament tecnològic i l'assessorament tècnic s'entenen com a activitats complementàries que s'encaminen a la creació de nous productes ceràmics i a millorar els ja existents, així com a la millora del coneixement de les etapes del procés de fabricació, el disseny de nous equips i/o procediments de fabricació; en suma, a la generació de noves tecnologies que permeten a les empreses realitzar innovació tecnològica.

Les PIMES tenen, en general, una capacitat limitada per a realitzar activitats d'investigació. És per això que necessiten del suport d'un centre extern que hi col·labore per a generar, i ajudar-les a assimilar, la tecnologia que necessiten per a ser més competitives.

Projectes amb empreses

La part més important de l'activitat investigadora del ITC se centra en els projectes que desenvolupa per a empreses del sector ceràmic sota contracte.

També s'ha participat en diversos projectes, cofinançats per empreses del sector i institucions públiques d'àmbit autonòmic, nacional i europeu.

La intensa activitat investigadora del ITC també es reflecteix en diverses publicacions científiques i tècniques especialitzades, així com en comunicacions o conferències en congressos i reunions científiques i tesis doctorals.

Transferència de tecnologia.

S'ha constatat que la transferència de tecnologia, procedent de sectors industrials distints d'aquell al qual s'aplicarà, sol ser origen de nombroses accions

d'innovació.

Aconseguir que es produísca la transferència de tecnologia requerirà el desenvolupament de quatre etapes: prospecció, assimilació, adaptació i implantació a escala industrial de tecnologies emprades en altres processos de fabricació o en altres activitats industrials, que són inèdites en el sector productiu a què es pretenen aplicar.

El ITC, conscient que la majoria de les empreses del sector ceràmic no poden generar tota la tecnologia que necessiten, potencia activament la transferència de tecnologia, mitjançant la detecció de les necessitats o problemàtiques sorgides en el desenvolupament de l'activitat de les empreses ceràmiques, i tractant de descobrir noves solucions a aquests desafiaments.

Per a això, s'assisteix a diversos fòrums de tecnologia, fires, es consulten bases de dades o articles científics relacionats amb aquests problemes, etc. La nova tecnologia detectada s'implantarà directament, o s'adaptarà, si cal, al sector ceràmic, per a la qual cosa el ITC realitza accions prèvies de desenvolupament tecnològic.

Serveis tecnològics

En el ITC s'ofereixen una sèrie de serveis tecnològics que es divideixen en quatre grans àrees: anàlisi i assajos, laboratoris acreditats, garantia de qualitat i informació i documentació.

Aquests serveis estan concebuts per a donar suport a les empreses, en moments puntuals, davant determinats problemes que pogueren sorgir i complementàriament amb els seus propis mitjans.

Els serveis tecnològics també són utilitzats en el ITC, cada vegada que cal recórrer a tot tipus de consultes bibliogràfiques, anàlisis, assajos sobre nous materials, etc., per a dur a terme les activitats de I+D i assessorament tecnològic, transferència de tecnologia i formació.

Anàlisis i assajos

L'Institut de Tecnologia Ceràmica disposa d'instrumental científic adequat i recursos humans qualificats per a realitzar les anàlisis i els assajos sol·licitats per les empreses del sector ceràmic, subratllant amb especial èmfasi, en aquesta labor de caracterització, la importància de les propietats tecnològiques dels materials, és a dir, aquelles que tenen com a objecte avaluar el comportament d'un determinat material ceràmic en les distintes etapes del procés de fabricació.

El ITC posa al servei de les indústries ceràmiques més de 275 anàlisis i assajos, una relació que es va incrementant any rere any, com a conseqüència dels nous mètodes i procediments experimentals que es deriven de les activitats de I+D dutes a terme per l'Institut.

Laboratoris acreditats per l'Entitat Nacional d'Acreditació (ENAC)

Des de 1988, el ITC manté implantat un sistema de qualitat amb l'objectiu d'as-

segurar la seua competència tècnica com a laboratori d'assaig. Açò li va permetre ser el primer laboratori acreditat a Espanya, conjuntament amb dos organismes més, per l'Entitat Nacional d'Acreditació (ENAC).

Des de llavors, ha ampliat l'abast de la seua oferta de serveis i compta en l'actualitat amb cinc acreditacions que cobreixen distints tipus de materials ceràmics, aigües industrials, residus i emissions atmosfèriques.

Laboratori de Producte Acabat

El Laboratori de Producte Acabat del ITC compta amb les acreditacions següents:

Acreditació núm. 2/LI004 per a la realització d'assajos de taulells ceràmics (22/12/88). Abast d'acreditació renovat incloent-hi els assajos descrits en el Cahier CSTB 3243 per al seguiment de la marca francesa NF-UPEC.

Acreditació núm. 2/LI057 per a la realització d'assajos de materials ceràmics d'argila cuita utilitzats en construcció (07/09/90). Abast d'acreditació renovat incloent-hi les actualitzacions de normativa.

Acreditació núm. 2/LI197 per a la realització d'assajos d'aparells sanitaris ceràmics (03/02/95).

Unitat de Medi Ambient

La Unitat de Medi Ambient del ITC compta amb l'acreditació següent:

Acreditació núm. 2/LI565 per a la realització d'assajos d'emissions atmosfèriques a través de focus fixos d'emissió (15/03/96). Abast d'acreditació renovat incloent-hi les determinacions d'emissió de partícules, fluor total i fluor partícules.

Unitat d'Anàlisi Química

La Unitat d'Anàlisi Química de l'Institut compta amb les acreditacions següents:

Acreditació núm. 2/LI241 per a la realització d'anàlisi fisicoquímica d'aigües, residus i lixiviats (15/03/96). Abast d'acreditació renovat incloent-hi els assajos de toxicitat de residus tòxics i perillousos.

Acreditació núm. 2/LI004 per a la realització d'assajos de recipients ceràmics, de vidre i vitroceràmics destinats a contindre aliments (15/03/96).

Unitats de Garantia de Qualitat

La comesa fonamental de la Unitat de Garantia de Qualitat és assegurar la implantació i el manteniment del sistema de qualitat establert per a satisfer les necessitats dels seus clients per mitjà de la prestació de serveis d'alta qualitat, segurs, independents i fiables.

Es manté una estreta col·laboració amb les empreses del sector ceràmic en l'assessorament per a la implantació i el manteniment de sistemes de gestió d'acord amb les normes ISO 9000 i ISO 14001.

Informació i documentació

L'objectiu fonamental d'aquesta unitat és atendre i gestionar les necessitats d'informació i documentació que sorgeixen tant des del mateix Institut com des de les empreses del sector ceràmic o relacionades amb aquest.

Les seues tasques fonamentals estan orientades a la localització de la informació, dirigint-se a les fonts pertinents i usant per a això la metodologia apropiada, a la gestió i organització de la informació obtinguda per a la seua posterior utilització i difusió entre els usuaris, utilitzant els mètodes i les tècniques més adequats en cada situació.

Al llarg d'aquest curs acadèmic els recursos documentals del ITC s'han incrementat en 232 nous llibres corresponents a monografies, obres de consulta, obres de referència, etc., arribades a la biblioteca, 156 normes tècniques i mètodes d'assaig corresponents a organismes de normalització de diversos països.

El Centre de Documentació del ITC ha mantingut en aquest període subscripcions a més de 100 publicacions periòdiques. Cal destacar el treball de selecció dels treballs més interessants d'aquestes, les referències de les quals queden registrades en una base de dades que s'ha vist incrementada en 1.013 nous registres.

C. SERVEI CENTRAL D'INSTRUMENTACIÓ CIENTÍFICA (SCIC)

L'activitat del Servei s'ha centrat principalment a seguir endavant amb la seua organització interna, la col·laboració en actes, cursos d'aquesta i d'altres universitats, així com amb entitats externes, però principalment l'assessorament als usuaris en les diverses tècniques disponibles en el Servei, així com la realització d'anàlisis i assajos per a usuaris interns i externs (tant entitats públiques com privades).

La plantilla de personal adscrita al SCIC s'ha vist incrementada amb un tècnic durant aquesta anualitat, reforçant les tècniques de RMN, ATD-TG, masses, ICP-MS i magnetosusceptometria.

Pel que fa al tractament de la informació i la seua gestió al laboratori, s'ha posat en marxa una xicoteta base de dades que intenta recollir i gestionar la informació del treball realitzat pel personal del servei.

C.1. ORGANITZACIÓ I FUNCIONAMENT

L'organització del Servei continua tenint com a òrgans màxims de representació:

La Comissió Científicotècnica

La Junta General d'Usuaris

Amb els mateixos membres que en anys anteriors. S'han realitzat reunions periòdiques de les dues comissions que han determinat el funcionament del Servei.

L'increment de personal tècnic del Servei s'ha vist reflectit en una reducció del nombre d'avaries i l'optimització de l'ús dels equips, i ha disminuït el cost en manteniment d'aquests.

Pel que fa al funcionament dels equips no hi ha hagut una gran quantitat d'avaries, els equips han treballat en condicions òptimes. Únicament el RMN 500 MHz va presentar una avaria produïda de manera inesperada. La reparació ha sigut cofinançada pel Vicerectorat de Promoció Científica i Tecnològica i el mateix Servei.

Tal com s'ha fet en anys anteriors, presentem els quadres resum on es reflecteixen les hores estimades d'utilització dels equips.

Resum del total d'hores realitzades en els equips del SCIC.

EQUIP	ANY 2000	ANY 2001	ANY 2002
DRX D5000	1820	1094	1013
DRX D5000D	949	1803	1029
DRX MONO.	83**	1475	1806
FRX	450	380	415
SEM/EDX	582	1318	864
ATD-TG	949	1385	902
ICP-MS	336	303	402
MASAS	1547	625	308
MAGNETO.	483	147	26
* RMN			

** Comptabilitzat en nombre d'estructures, 120 estructures el 2001 i 154 el 2002.

* Distribució en hores de treball.

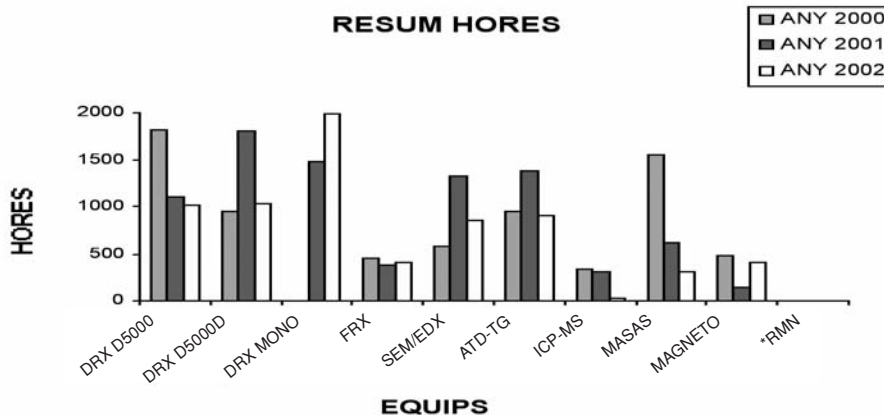

Resum del total d'hores realitzades pel personal del SCIC.

EQUIP	ANY 2001	ANY 2002	Diferència
DRX D5000	8	273	265
DRX D5000D	74	68	-6
DRX MONO.	428	924	496
FRX	291	413	122
SEM/EDX	271	264	-7
ATD-TG	836	312	-524
ICP-MS	0	3	3
MASSES	0	23	23

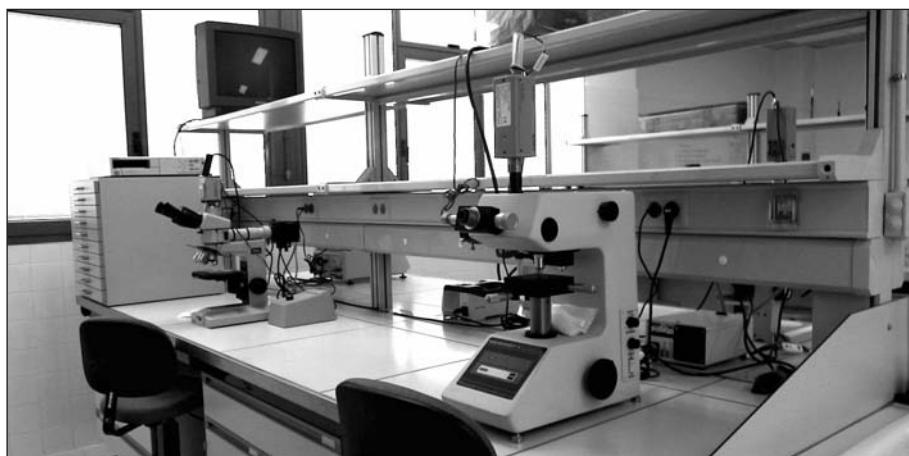
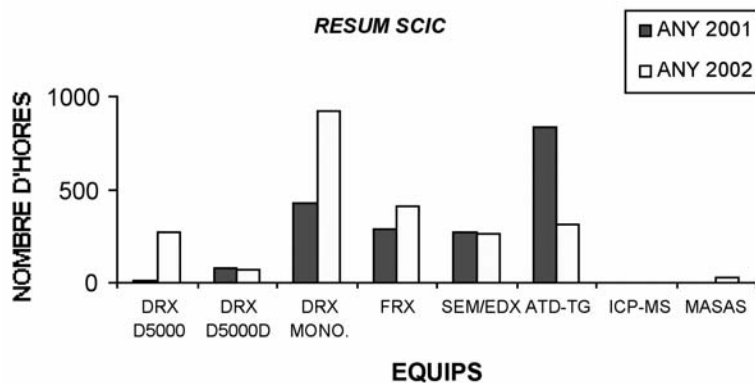

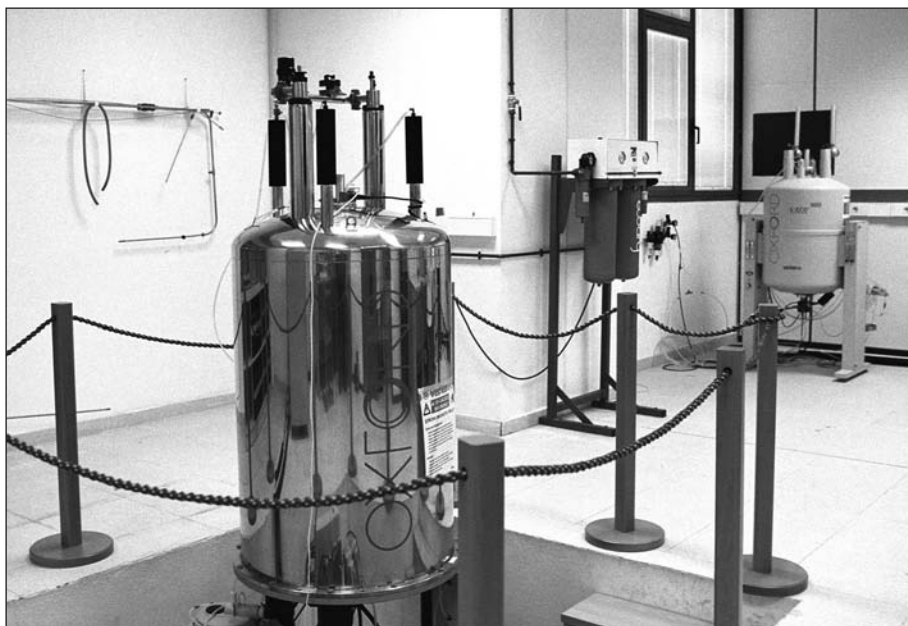

VII ACTIVITATS CULTURALS I PROMOCIÓ UNIVERSITÀRIA



A. PROGRAMA CAMPUS OBERT

El programa Campus Obert, aquest segon any amplia els serveis que es donen en les diferents seus. Entre aquests serveis cal destacar els relacionats amb la gestió dels tràmits de matrícula. Durant el mes de setembre totes les seus ofereixen el servei de matrícula, recollida de material, lliurament de documentació i presentació de beques. Un total de 294 alumnes de la província de Castelló no han hagut de passar per la Universitat per matricular-se, i han pogut realitzar els tràmits des de Vinaròs, Morella, Sogorb i la futura Seu del Sud a la Vall d'Uixó.

Entre la relació d'activitats més importants podem destacar les següents:

Seu del Nord

- Març-abril-maig. Cicle de curtmetratges. Més de 100 persones.
- 3 de maig. Jornada de Disseny: Últimes tendències en el disseny del moble i il·luminació. 70 persones.
- 11, 12 i 13 de novembre, Il Coloquio Internacional del Grupo Europeo de Investigación Histórica Religión, Poder y Monarquía. 50 persones matriculades.
- 13 i 14 de desembre, 3a edició Disseny: projectes de futur.

Seu de l'Interior

- Abril. Concert de l'Orfeó Universitari a Sogorb.
 - Juliol. Exposició «Diez años creando futuro». Sogorb.
 - 14 de juliol. Il Encuentro de Comunicación Empresarial. Sogorb.
 - Curs d'estiu: Estratègies Locals en el Marc del Desenvolupament Sostenible. 19 matrícules.
 - Novembre. Exposició «Diez años creando futuro». Xèrica.
 - Desembre. Exposició «Diez años creando futuro». Soneixa.
- Aquestes exposicions es complementen amb xarrades informatives per part de l'USE als diversos instituts de la comarca.

Seu dels Ports

- Febrer. Exposició «Deu anys creant futur». Morella.
- Abril. Exposició «Cultura Juvenil». Vilafranca.
- Maig. Exposició «Cartells sobre la Declaració Universal dels Drets Humans».

Morella.

- Juny. Concert de l'Orfeó Universitari a Morella.
- Curs d'estiu: Tecnologia i creativitat. 23 alumnes.
- Curs d'estiu: La sostenibilitat present i futura del bosc mediterrani: 23 alumnes.

Morella.

- Novembre. Exposició «Cartells sobre la Declaració Universal dels Drets Humans».

Vilafranca.

- Desembre. Cicle de curtmetratges a la comarca dels Ports. Morella, Vilafranca i la Pobla de Benifassà.

- Desembre. Concert de l'Orfeó Universitari a Vilafranca.

Durant els mesos de febrer i març, la Unitat de Suport Educatiu va utilitzar les seus com a lloc per realitzar les xarrades informatives sobre la universitat en les diferents poblacions, són les anomenades Jornades de Portes Obertes.

Al mes d'abril i fins a l'octubre, Campus Obert participa, amb el programa Extensió Universitària del SASC, en el circuit d'espectacles Perifèric, un circuit de micro-espectacles i formació al voltant del món del teatre, que rodarà per les comarques de Castelló, i en el programa de formació CONNECTEM, sobre Internet i aplicacions informàtiques.

Durant el mes de setembre totes les seus ofereixen el servei de matrícula, recollida de material, lliurament de documentació i presentació de beques. Un total de 294 alumnes de la província de Castelló no han hagut de passar per la Universitat per matricular-se, i han pogut realitzar els tràmits des de Vinaròs, Morella, Sogorb i la Vall d'Uixó.

Pel que fa al tema de gestió del programa Campus Obert, el 2002 s'aprova el programa de funcionament de Campus Obert. L'aspecte més rellevant és la creació d'un consell assessor de cada una de les seus, dins l'estructura del programa. Aquest Consell comptarà amb representació de la Universitat Jaume I, representació del soci de cada seu, un tècnic cultural de la comarca, un representant d'algun moviment associatiu també de la comarca i un soci de SAUJI. L'objectiu d'aquest consell és assessorar i aportar idees i projectes per a millorar el funcionament de les seus. Aquests consells es reuniran periòdicament.

Un altre aspecte important és la creació d'un carnet d'usuari de la seu. Aquest sistema permet personalitzar més els serveis de les seus, adequant-los al màxim a les necessitats dels ciutadans de les diferents comarques. Així, tenim a la Seu del Nord: 305 socis, a la Seu de l'Interior: 250 socis, i a la Seu dels Ports: un total de 74 socis.

B. ACTIVITATS ESPORTIVES

La Universitat Jaume I compta des del seu inici amb un servei preocupat per donar l'atenció necessària a la comunitat universitària en matèria d'activitat física i esportiva.

La creació d'aquest servei té una finalitat múltiple, d'una banda, la funció compensatòria a la vida acadèmica que es viu en el quefer quotidià de la nostra comunitat; d'altra banda, ens trobem amb els aspectes referents al foment d'hàbits higiènics i de salut, on la seua funció està centrada en la millora, el manteniment i el desenvolupament d'una major qualitat de vida.

Dins del conjunt d'activitats que s'ofereixen hi ha un grup orientat des del punt de vista de la competició esportiva, on aquelles persones pertanyents a la comunitat universitària que ho desitgen poden participar en tot un programa de competicions intrauniversitàries i interuniversitàries. El màxim exponent d'aquest apartat és la participació en els Campionats d'Espanya Universitaris.

Hi ha un altre aspecte important dins de la nostra comunitat, que és la necessitat de formar els nostres usuaris; una formació que va des de la iniciació en alguna activitat física fins a la tecnificació en altres. Igualment, dins de la funció formadora cal destacar els cursos, els debats i l'assessorament que es realitzen de forma quotidiana a fi d'augmentar la cultura física i esportiva i el coneixement d'aquests temes per la nostra comunitat.

Si bé aquestes són les funcions essencials d'aquest servei, hem pretès, igual que la Universitat, endinsar-nos en la societat en què ens desenvolupem, oferint programes universitaris en matèria d'activitat física a la societat de Castelló en general.

De la mateixa manera, cal destacar l'índex de percentatge d'inscripcions en activitats esportives, cursos de formació esportiva i competicions, oferits pel Servei d'Esports, el qual s'ha superat aquest any amb la construcció del nou pavelló poliesportiu. Aquest repte de l'equip rectoral continuarà amb la construcció de l'Àrea de Raqueta, dedicada principalment a esports com tennis, esquaix, bàdminton, frontennis...

Una altra faceta també important ha sigut el préstec de bicicletes per a tota la comunitat universitària, arran del conveni entre la Universitat Jaume I i l'Ajuntament de Castelló.

D'altra banda l'estructura bàsica del Servei d'Esports s'articula al voltant de quatre grans eixos: l'Àrea de Competició, l'Àrea de Formació i Difusió, l'Àrea d'Activitats i l'Àrea d'Instal·lacions.

Àrea de Competició. Dins d'aquest bloc s'inclouen les modalitats més conegudes. L'objectiu és animar a la participació, independentment del nivell de domini de la modalitat, afavorint el contacte, les relacions interpersonals i la diversió.

Àrea de Formació i Difusió. Es pretén iniciar i/o perfeccionar els interessats en el coneixement i la pràctica de diferents modalitats esportives. Aquesta àrea s'o-

ferirà en funció del nombre d'inscripcions i de les disponibilitats espacials. Destaquen els cursos de formació esportiva, debats, jornades, congressos, exposicions...

Àrea d'Activitats. Aquesta àrea pretén oferir la possibilitat de participar en les activitats esportives individuals més conegudes alhora que pretén desenvolupar les capacitats orgàniques i funcionals que permeten gaudir d'una millor qualitat de vida.

Àrea d'Instal·lacions. Aquesta àrea porta el control de totes les instal·lacions esportives, el material i el seu manteniment.

És hora de presentar, doncs, aquest Servei d'Esports i tot el conjunt d'activitats que realitza, de manera que pugui ser utilitzat per tal que permeti seleccionar aquella o aquelles activitats que més s'ajusten a les característiques de cada persona i gaudir així dels beneficis d'una activitat física sana, orientada i organitzada.

Activitats organitzades durant el curs acadèmic 2002/2003 i nombre d'inscripcions

Activitat	Inscripcions
Aeròbic	281
Atletisme	17
Atletisme lliure	23
Ball de saló	129
Bàsquet 3x3 mixt	26
Bicicleta tot terreny	8
Campionats d'Espanya	57
Campionat Autonòmic d'Esport Universitari	177
Capoeira	35
Catamarà iniciació	3
Curs d'àrbitres de futbol sala	7
Curs d'àrbitres i taules de bàsquet	7
Curs animador d'esport per a tothom	51
Curs d'iniciació a la natura	31
Curs de monitor d'aeròbic nivell A	7
Curs esport en la natura i educació ambiental	20
Dances del món	22
Defensa personal	42
Educació física i salut per a majors	3
Equitació	28
Escacs	9
Escalada iniciació	16
Escalada perfeccionament	3

Esgrima	21
Esquí	163
Frontennis	57
Funky	79
Futbol sala	750
Futbol 7	248
Golf	4
loga	127
I Congrés Nacional de Tendències en el Futbol Modern	112
Judo iniciació	13
Judo perfeccionament	22
Karate iniciació	16
Karate perfeccionament	20
Lliga Zonal Interuniversitària	89
Mantín-te en forma	118
Mantín-te en forma PAS-PDI	43
Mantín-te en forma per a majors	8
Musculació	1.050
Natació	237
Patinatge	44
Piragüisme iniciació	19
Piragüisme perfeccionament	5
Senderisme	8
Soci	956
Step	175
Step/aeròbic PAS/PDI	38
Taekwondo iniciació	69
Taekwondo perfeccionament	33
Tai-txi-txuan	109
Tennis	20
Tennis taula torneig	83
Torneig bàdminton	9
Torneig esgrima	11
Torneig pàdel	35
Torneig tennis	16
Torneig vòlei platja	12
Triatló	14
Vela Creuer	1
Windsurf iniciació	3
suma total inscripcions	5.839

Inscripcions per sectors

Estudiantat	4.609
Personal d'administració i serveis	305
Personal docent i investigador	293
SAUJI	233
Altres	399
Total participació	5.839

Utilització lliure d'instal·lacions

Reserves realitzades	6.739
Persones	13.732

Material

Reserves de material realitzades	5.388
Quantitat de material utilitzat	50.025

Utilització d'instal·lacions del Servei d'Esports (nombre d'usos)

Utilització en activitats organitzades Servei d'Esports	29.229
Utilització en competicions internes	10.350
Utilització en competicions externes	1.054
Utilització assignatures àrea expressió corporal	76.480
Utilització altres assignatures de didàctica expressió corporal	15.120
Altres utilitzacions (majors, escola d'estiu, C. Orenga)	7.838
Utilitzacions d'ús lliure	13.732
SUMA TOTAL UTILITZACIONS	153.803

Organització i/o col·laboració de competicions i activitats amb participació de membres de l'UJI i de fora de la Universitat (altres universitats i no universitaris) curs 2002/2003:

Activitat	Nombre d'inscrits	Organitza
IV Marató i Mitja Castelló-Sant Joan de Penyagolosa	1.176	Associació Marató i Mitja
Escola d'Estiu dels Xiquets i Xiquetes	298	Universitat Jaume I
V Pujada al Bartolo	956	Associació Marató i Mitja
Campus Orença	90	Club Amics del Bàsquet
Suma total <i>En 4 activitats</i>	2.520	

Altres col·laboracions:

Carrera per la Llengua

Camp a Través Ciutat de Castelló

Universitat per a Majors

Departament d'Educació (activitats amb la natura)

Vicerektorat de Professorat i Benestar Social

Marató Vila-real

Club Triatló Benicense

Ajuntament de la Vall d'Uixó

Jornada de Portes Obertes

Evulció de les inscripcions

Curs acadèmic	Sectors universitaris Nombre d'activitats	inscrits Servei d'Esports	%	Participació
91-92	6.105	981	16,07 %	29
92-93	6.930	1.954	28,20 %	32
93-94	7.892	2.251	28,52 %	34
94-95	8.837	2.544	28,79 %	42
95-96	9.296	2.867	30,84 %	38
96-97	10.322	3.262	31,60 %	38
97-98	11.384	3.488	30,64 %	41
98-99	12.373	3.794	30,66 %	48
99-00	12.609	3.866	30,66 %	45
00-01	13.456	4.313	32,05 %	43
01-02	14.777	4.390	29,70%	45
02-03	15.551	5.839	37,55%	62

C. ACTIVITATS SOCIOCULTURALS

C.1. Àmbit formatiu

Dins de les nombroses activitats formatives organitzades pel SASC cal destacar la segona edició de Meridians, jornades per a programadors culturals, que han reunit quasi 40 tècnics en gestió cultural d'ajuntaments i d'altres entitats de la província.

I com a novetat d'enguany, hem programat el primer cicle de conferències, debats i formació, titulat Ficció i Vida, que és una proposta interdisciplinària que reflexiona sobre la relació existent entre la ficció i la vida en el món de les arts i la cultura. Cal destacar entre els conferenciants: el director cinematogràfic Javier Corcuera i el polifacètic Wyoming.

Títol Activitat	Lloc	Entitat organitzadora	Dates	Participants
Taller de primers auxilis bàsics	Seminari 207. FCJE. UJI.	UJI.	Octubre 15, 17, 22, 24, 29, 31 i 5 de novembre	23
ESCOLA DE TARDOR 2002	Sala d'actes. Edifici Les Aules. Diputació de Castelló.	UJI	Octubre del 21 al 25	28
Curs de Tabac i salut	Aula 1104TD. ESTCE. UJI	UJI	Novembre 12, 14, 19, 21, 26, 28 i 3 de desembre	31
Curs Introducció a les conductes addictives	Sala de graus de FCHS. UJI	UJI	17, 18, 19, 24, 25, 26 febrer 2003	23
FICCIO I VIDA	Aula magna, ESTCE; Sala de graus i sala d'actes, FJCE; Sala d'actes i aula magna de FCHS.	UJI	20, 21, 22, 27, 28, 29 i 39 de maig de 2003	30

C.2. Àmbit musical

Cal destacar en aquest curs la novetat de la celebració de Santa Cecília, que, en col·laboració amb el Magisteri Musical, «va omplir» de música els dies 21 i 22 de novembre l'àgora universitària i va continuar amb un concert al vestíbul de la FCHS.

Al juny va visitar Castelló, invitat per la Universitat, el saxofonista de jazz Gilat Atzmond, que per la seua condició de pacifista viu exiliat voluntàriament a Londres com a protesta per la situació política a l'Orient Pròxim. Va presentar, al seu torn, el llibre *Guia per a perplexos* en la llibreria Babel i va actuar en un concert esplèndid al Casino Antic.

Títol activitat	Lloc	Entitat organitzadora	Dates	Participants
Festa de Santa Cecília	Àgora i vestíbul de FCHS	UJI	21 i 22 de novembre de 2002	400
Concert de Nadal	Sala Alfons el Magnànim. FCJE. UJI	UJI	19 desembre de 2003	268
II Seminari de Música: Músiques de fusió el futur de la música	Sala de premsa. Ed. Rectorat i antic edifici del Servei d'Esports. UJI	UJI	1, 2, 3, 7, 8, 9, i 10 d'abril de 2003	23
UNIVERSIJAZZ (concerts)	Casino Antic de Castelló	UJI	20 de març, 11 i 18 d'abril de 2003	426
Concert extraordinari de primavera	Sala Alfons el Magnànim. FCJE. UJI	UJI	9 d'abril de 2003	400
Col·laboració Festival de Danses de la Corona d'Aragó	Àgora	UJI	6 de maig de 2003	200
SONS. Cicle de músiques independents de Castelló	Ricoamor, Teatre del Raval de Castelló	Septiembre Recuerdos	1, 7, 20 de maig. 4 de juny	
Gilad Atzmon a Castelló.	Llibreria Babel	UJI	14 juny de 2003	12
Presentació llibre Gilad Atzmon a Castelló. Concert	Casino Antic de Castelló	UJI	14 juny de 2003	130

C3. Aula de Teatre Carles Pons

L'Aula de Teatre Carles Pons durant el curs 2002-2003 ha dut a terme activitats relacionades amb les arts escèniques, entre les quals hem de destacar les actuacions de la Mostra de Teatre Reclam, que durant la passada edició va celebrar el desè aniversari. L'estudiantat va assistir de forma nombrosa a les actuacions, sobretot al curs i representació del famós actor Leo Bassi.

Pel que fa als cursos d'Iniciació i Interpretació, el resultat es va poder veure en la mostra al públic del taller d'escenes que amb el títol Acomodaticia TV va fer una representació que criticava, en clau d'humor, la manipulació televisiva en tractar temes tan dramàtics com les guerres, on van participar més de 35 persones de les 50 que van començar els cursos.

Títol activitat	Lloc	Entitat organitzadora	Dates	Participants
Curs d'iniciació al teatre	Aula de Teatre Carles Pons. B039. Antiga facultat de FCHS.	UJI	Inici 6 de novembre de 2002	31
Curs d'interpretació	Aula de Teatre Carles Pons. B039. Antiga facultat de FCHS.	UJI	Inici 6 de novembre de 2002	21
Curs de comèdia	Aula de Teatre Carles Pons. B039. Antiga facultat de FCHS.	UJI	11, 12 i 13 de novembre de 2002	20
RECLAM 2002	Almassora, Benicarló, Benicàssim, Borriana, Castelló de la Plana, Morella, Onda, Alt Palància, Universitat Jaume I, Vilafranca, Vila-real	UJI	Novembre i desembre 2002	14.679
Contempor@nea «L'última fase»	Espai d'Art Contemporani de Castelló	UJI	13 desembre 02 al 12 de gener de 03	1000
Col·laboració Pgr. JOCS DE NIT	Casal Jove del Grau de Castelló	UJI	7 març de 2003	
Celebració del Dia Mundial del Teatre	Enviament de díptic commemoratiu arreu de la geografia espanyola	UJI	27 de març de 2003	
1a Reunió RECLAM CICLORAMA:	Sala 260. Edifici Rectorat. UJI. Aula B019 (antic	UJI	8 d'abril de 2003	6
Curs-taller tècniques...	campus de la carretera de Borriol)	UJI	6, 7 i 8 de maig 2003	17
CICLORAMA: Curs-taller teatre en l'educació	Aula B009 (antic campus de la carretera de Borriol)	UJI	12, 13, 14 i 15 de maig de 2003	19
CICLORAMA: Festival Internacional de l'Oralitat	Sala Alfons el Magnànim. FCJE. UJI	UJI	7 de maig de 2003	64
CICLORAMA: Projecte Teatral Alcover	Teatre Municipal de Benicàssim	UJI	16 de maig de 2003	31

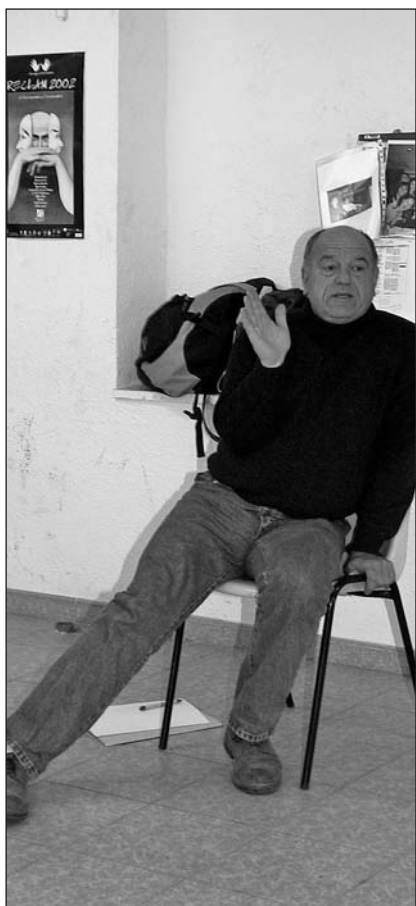

C.4. Aula de Fotografia

Durant aquest curs acadèmic cal destacar que s'ha realitzat per primera vegada el que pretén ser la programació ordinària de l'Aula de Fotografia, el desenvolupament de dos programes d'activitats diferents: les Jornades d'Imatge, a la tardor, orientades cap a la formació fotogràfica i la divulgació d'aquest saber com un instrument de coneixement en diversos camps; i la Primavera fotogràfica, que pretén la difusió de la fotografia com a element de dinamització sociocultural i la promoció fotogràfs aficionats i professionals.

A més, caldria destacar dos fets de singular importància:

La celebració del I Concurs de Fotografia de Gran Format en l'Espai Urbà, a la qual van concórrer més de 240 obres, i que ha permès fer de la ciutat de Castelló una gran sala d'exposició fotogràfica durant el mes de juny.

Titul activitat	Lloc	Entitat organitzadora	Dates	Participants
Jornades d'imatge. Seminaris	Sala de premsa. Ed. Rectorat. UJI	UJI	Novembre 7, 8, 9, 12, 14, 15, 16, 22, 23 i 24.	39
Jornades d'imatge. Ponències	Sala de premsa. Ed. Rectorat. UJI	UJI	Novembre 7, 8, 9, 12, 14, 15, 16, 22, 23 i 24.	25
Jornades d'imatge. Activitats paral·leles. Presentació del vídeo-CD Exposició fotogràfica de Gran Format.	Sala de premsa. Ed. Rectorat. UJI	UJI	7 de novembre	
Jornades d'imatge. Activitats paral·leles	Sala de premsa. Ed. Rectorat. UJI	UJI	Del 12 al 30 de novembre	
Exposició de cartells Zulueta	Sala d'exposicions de la Caixa Rural de Castelló	UJI	12 al 30 de novembre de 2002	
Realització i presentació Vídeo-CD fotografies gran format	Sala de premsa. Ed. Rectorat i CENT. UJI	UJI	14 de novembre de 2002	14
Jornades d'imatge. Activitats paral·leles. Exp. fotogràfica.	Sala d'exposicions de l'edifici de la Llotja de Castelló	UJI	Del 20 al 30 de novembre	

Títol activitat	Lloc	Entitat organitzadora	Dates	Participants
Exposició: Moving, Visions des de la Lotja	Sala d'exposicions de l'UJI en l'Antiga Lotja del Cànem de Castelló	UJI	20 al 30 novembre 2002	870
Exposició: Galícia la Força del Voluntariat	Centre Social Sant Isidre. Caixa Rural Castelló	UJI	13 al 28 de febrer de 2003	
I Concurs de fotografia de gran format a l'espai urbà	Zona urbana de Castelló	UJI	març i abril 2003	35000
Col·laboració i premi de fotografia Bell-lloc	Casa Abadia de Belllloc	Aj. de Bell-lloc	16 de març de 2003	
PRIMAVERA FOTOGRÀFICA: Festa d'obertura	Pub Terra	UJI	29 abril de 2003	294
PF: Exp. Axiomes Visuals de Gracia Barrue	Sala d'exposicions de l'UJI en l'Antiga Lotja del Cànem de Castelló	UJI	30 abril al 15 de maig de 2003	510
PF: Exp. «El Temps» de Poncho Delgado i Álvaro Picazo	Sala d'exposicions Sant Isidre de la Caixa Rural de Castelló	UJI	abril de 2003	78
PF: V Marató fotogràfica Ciutat de Castelló	Zona urbana de Castelló	UJI	10 maig de 2003	65
PF: Exp. «Mirades» d'Olga Batiste.	Hall de la FCHS. UJI	UJI	maig 2003	1500
PF: II Certamen de Fotografia Noctuna FOTERRANEA	Zona urbana de Castelló	UJI	17 de maig de 2003	49
PF: Exp. I Concurs de Fotografia de Gran Format i entrega de premis	Sala d'exposicions de l'UJI en l'Antiga Lotja del Cànem de Castelló	UJI	22 de maig de 2003	80

Títol activitat	Lloc	Entitat organitzadora	Dates	Participants
PF: Exp. V Marató	Sala d'exposicions de l'UJI en l'Antiga Llotja del Cànem de Castelló	UJI	23 al 30 de maig de 2003	235
PF: Exp. FOTERRANEA	Pub Terra	UJI	31 de maig al 30 de juny de 2003	700
PF: Festa de clausura	Pub Terra	UJI	30 de maig de 2003	250
Exp. I Concurs de fotogr. GRAN FORMAT	Zona urbana de Castelló	UJI	27 de maig al 27 de juny de 2003	35000

C.5. Aula de Cinema

De les activitats programades per l'Aula de Cinema volem destacar d'una banda els 200 realitzadors espanyols que han participat en la VIII Edició de la Setmana del Vídeo Amateur de Castelló, ressaltant la publicació d'*Amateurs*, un llibre més un DVD que arreplega entrevistes amb destacats creadors, i d'altra banda el cicle de cine en 36 mm del cineasta Aki Kaurismaki que vam celebrar en col·laboració amb una sala comercial de Castelló i que va tindre un important èxit que en la jornada inaugural va arribar a reunir 100 persones.

Títol activitat	Lloc	Entitat organitzadora	Dates	Participants
Cicle de cinema: Cinema i Societat del Benestar	Sala Alfons el Magnànim. FCJE. UJI	UJI	16, 17, 29 i 31 d'octubre (2 projeccions cada dia)	135
Cicle de cinema fantàstic japonès	Sala d'actes de l'ESTCE. UJI	UJI	5, 6, 12 i 14 de novembre	161
Cicle de cinema: ANIME	Sala d'actes de l'ESTCE. UJI	UJI	20 al 28 de novembre de 2003	382
1 de desembre Dia Mundial de la lluita contra la Sida. Col·laboració	Sala de graus de FCJE. UJI	UJI	27 de novembre de 2002	50

Títol activitat	Lloc	Entitat organitzadora	Dates	Participants
Cicle cinema, FRITZ LANG: Mestre de l'obscuritat	Sala Alfons el Magnànim. FCJE. UJI	UJI	3, 4, 10 i 11 de desembre (2 passes cada dia)	84
Cicle de curtmetratges a la Seu dels Ports	Videoclub a Vilafranca, Casa Ciurana a Morella i Centre Cultural a la Pobra de Benifassà	UJI	27, 28 de desembre de 2003	44
Cicle universitats valencianes	Aula Magna de la Universitat de València	Club Diario Levante, Levante-EMV i l'AIFFA	4 de febrer de 2003	65
Taller de Vídeo 2003	Sala de premsa. Ed. Rectorat i CENT. UJI	UJI	Del 18 de febrer al 4 d'abril de 2003	16
Cicle cinema ERIC ROHMER	Aula Magna de la FCHS. UJI	UJI	25 i 26 de febrer, 3, 4, 5 i 7 de març de 2003	219
Cinema i jazz	Casino Antic de Castelló	UJI	7, 10, 15, i 17 d'abril de 2003	23
Cicle de cinema:	Aula magna de l'ESTCE. UJI	UJI	2, 8, 9, 10 i 15 d'abril de 2003	80
El club del crim VIII Setmana de Vídeo Amateur de Castelló	Aula magna de la FCHS. UJI. Sala polivalent de l'EACC i Cines ABCD Rafalafena	UJI	Del 5 al 8 de maig de 2003	381
Cicle de cinema: Aki Kaurismäki	Cines ABCD Rafalafena	UJI	5, 6, 7 i 8 de maig de 2003	251
Cicle cinema: Els grans dictadors	Aula magna de FCHS. UJI	UJI	12, 14, 20 i 21 de maig de 2003	50
Estrena curtmetratges del Taller de vídeo 2003	Sala Alfons el Magnànim. FCJE. UJI	UJI	13 de maig de 2003	85
Dones i Música. Col·laboració	Aula magna de l'ESTCE. UJI	UJI	29 de maig de 2003	50

Altres col·laboracions

Títol activitat	Lloc	Entitat organitzadora	Dates	Participants
Exposició de cartells sobre la Declaració Universal dels Drets Humans	Sala d'exposicions de l'UJI en l'Antiga Llotja del Cànem de Castelló	UJI	9 al 21 de desembre de 2002	935
Visita CAIXA FÒRUM (Barcelona)	Edifici del Caixa Fòrum a Barcelona	UJI	25 de febrer de 2003	5
Carnets Teatre Benicàssim	Edifici Rectorat i Serveis Centrals. SASC.UJI	UJI	gener-febrer de 2003	12
EACC. Col·laboració Espai d'Art Contemporani de Castelló		EACC	11 i 12 d'abril	
Viu la Universitat. I Trobada de Portes Obertes	Universitat Jaume I	UJI	17 de maig de 2003	3000
VIII Jornades Socioculturals. Pensem en la diversitat	Aules de l'IES Francesc Ribalta IES Francesc Ribalta		13, 14, 15 de maig de 2003	300
I Party 5. Col·laboració	FCJE. UJI	UJI	11, 12, 13 d'abril de 2003	
CAPSIGRANY 2003. Col·laboració	Diversos escenaris de la localitat	Aj. de Vilafranca	13, 14, 15 de juny de 2003	

D. ESCOLA D'ESTIU DELS XIQUETS I XIQUETES 2003

Després de les peticions realitzades per membres de la comunitat universitària com a continuació de la sisena edició de l'Escola d'Estiu dels Xiquets i Xiquetes, es va presentar un projecte lúdic i formatiu destinat als fills del PDI, del PAS i de l'estudiantat de la Universitat Jaume I.

Aquesta oferta, a més a més, es va obrir a la resta de la societat castellanenca, amb la pretensió de donar una oferta de qualitat formativa, supervisada i desenvolupada dins del marc universitari.

Aquest any, com a novetat, l'Escola d'Estiu ha comptat amb les noves instal·lacions esportives de la Universitat Jaume I, la qual cosa ha suposat una millora tant a nivell qualitatiu com quantitatiu. A més de comptar amb més i millors espais, re-

cursos materials i de personal. Totes aquestes millores han derivat en un increment del nombre de places de cadascun dels grups, així com l'ampliació de l'edat dels xiquets i xiquetes fins als setze anys, i paral·lelament del nombre de monitors i monitores que han participat en l'Escola.

Com a novetat tenim les activitats realitzades pel grup de xiquets i xiquetes de 13 a 16 anys: robòtica, piragüisme, excursions, activitats esportives, informàtica, eixides amb bicicleta, platja, jornada nocturna, disfresses.

Els/les 23 monitors/es, en aquest model de treball, van assumir el paper d'educador/a, enfront del de cuidador/a, va ser un/a educador/a integrat/ada en el grup, que va participar de forma activa i lúdica, prioritàriament, per a crear un ambient agradable i tranquil que afavorira el creixement educatiu i formatiu dels xiquets i les xiquetes.

L'objectiu metodològic es va centrar a potenciar aquells mètodes d'ensenyament que ens permeteren aconseguir que els xiquets i les xiquetes aprengueren jugant, i tractar que els seus aprenentatges foren significatius i afavoriren el seu desenvolupament personal en tots els àmbits de la persona: social, afectiu, actitudinal i motor.

La seu de l'Escola d'Estiu de 2003 es va centralitzar al nou pavelló poliesportiu de les instal·lacions esportives del campus del Riu Sec de la Universitat Jaume I.

Igualment, per al millor desenvolupament i funcionament de l'Escola d'Estiu es van utilitzar altres espais de la Universitat (aules d'informàtica i robòtica de l'Escola Superior de Tecnologia i Ciències Experimentals, aules de plàstica i música de la nova Facultat de Ciències Humanes i Socials del campus del Riu Sec, menjador de la Facultat de Ciències Jurídiques i Econòmiques) i de l'entorn a l'aire lliure; de la mateixa manera, i dins del programa dissenyat, es van fer visites lúdiques i culturals a llocs i zones pròximes de Castelló (serra del Desert de les Palmes).

El nombre de places oferides va ser de 144 xiquets i xiquetes per torns de 10 dies (de dilluns a divendres) més un grup de 44 xiquets i xiquetes de 13 a 16 anys, només per al primer torn. El primer torn es va iniciar el 30 de juny i va finalitzar el 11 de juliol; el segon torn va començar el 14 de juliol i va acabar el 25 de juliol de 2003.

La inscripció final va ser la següent:

- Primer torn: 173
- Segon torn: 123

E. GALERIA OCTUBRE

Sens dubte, l'esdeveniment cultural més important del curs 2002/2003 va ser la posada en marxa de la Galeria Octubre, espai expositiu que, amb idèntic nom

i des de 1991, ha itinerat des del seu primitiu emplaçament al campus de Borriol fins a la seua definitiva i esplèndida ubicació a l'Àgora universitària.

El dia 2 de desembre de 2002 vam inaugurar la Galeria, al mateix temps que la primera exposició amb fons artístics propis volia donar a conèixer a la comunitat universitària i, per extensió, a tota la societat, una selecció d'obres pròpies, que tot i que encara insuficients són el germen que amb el transcurs dels anys esperem convertir en una important col·lecció de l'UJI.

Al mes de març es va inaugurar l'exposició «Divers. Art actual i diversitat cultural», una atrevida mostra d'art jove, que vam organitzar conjuntament amb la Universitat de València-Estudi General, i que per les seues característiques estètiques va tindre una extraordinària acollida.

La temporada la vam tancar amb l'exposició «Àgora», del castellanenc Manuel Sáez. Va ser la més visitada, amb un total de 1.108 persones.

Títol activitat	Lloc	Entitat organitzadora	Dates	Participants
Exposició «Fons artístic de l'UJI»	Galeria Octubre. UJI	UJI	2 al 20 desembre de 2002	831
Exposició «Divers»	Galeria Octubre. UJI	UJI	11 de març a l'11 d'abril de 2003	750
Exposició «Àgora» de Manuel Sáez	Galeria Octubre. UJI	UJI	12 de maig al 6 de juny de 2003	1.108

F. PUBLICACIONS DE L'UJI

Durant el curs 2002/2003, Publicacions de la Universitat Jaume I ha creat una nova col·lecció, «América», que cobreix els estudis de l'americanisme. Actualment, Publicacions de l'UJI compta amb una vintena de col·leccions i amb més de quatre-cents llibres publicats des de la seua creació. També, durant aquest curs acadèmic, s'ha encetat l'edició de tesis doctorals en línia gràcies al conveni subscrit amb el Consorci de Biblioteques Universitàries Catalanes (CBUC) i el Centre de Supercomputació de Catalunya (CESCA). L'editorial universitària va estar present als fòrums d'edició internacionals més importants del món, i destaca la presència activa a la Fira del Llibre de Castelló, on es van presentar 15 novetats editorials.



G. GESTIÓ DE LA IMATGE I LA COMUNICACIÓ DE LA UNIVERSITAT JAUME I

Durant el curs 2002/2003, pel que fa a la gestió de la imatge i la comunicació de la Universitat Jaume I s'han realitzat diverses accions.

Cal destacar l'increment notable de la presència de l'UJI en diverses fires educatives, que ha estat present, amb un estand, en vuit salons diferents. A més, es va organitzar, per primera vegada, la I Trobada de Portes Obertes a la Societat, *Viu la Universitat*, amb un notable èxit de participació.

S'ha encetat la venda externa dels productes de marxandatge oficials de la Universitat Jaume I a tres locals comercials de l'àgora. S'ha millorat la gestió del marxandatge i s'ha incrementat notablement el nombre de productes del catàleg oficial, destacant la creació d'una línia de roba esportiva de l'UJI.

Durant aquest curs es va inaugurar el Laboratori de Comunicació Audiovisual i Publicitat, que també donarà suport en el camp de la projecció de la imatge pública de la Universitat. Actualment, s'està treballant en el projecte de creació d'una ràdio i una televisió universitària. Durant aquest curs s'ha realitzat l'emissió, per primera vegada, de diversos continguts a través de la xarxa interna de televisió per cable i per Internet, com les sessions del claustre en què es van aprovar els Estatuts.

Cal destacar l'èxit dels quioscos de connexió a Internet instal·lats al campus mitjançant el conveni amb Universia. La Jaume I va ser la primera universitat espanyola a implantar aquests punts de navegació per Internet i la que ha realitzat una de les millors campanyes de promoció del portal de tot l'estat espanyol.

També, durant el curs 2002/2003, la Conferència de Rectors d'Universitats Espanyoles (CRUE) va elegir el rector de la Universitat Jaume I com a president de la Xarxa de Gabinet de Comunicació de les Universitats Espanyoles, una de les vuit comissions sectorials d'aquest òrgan.

VIII INSERCIÓ PROFESIONAL



A. ESTADES EN PRÀCTIQUES

Realització d'estades en pràctiques: alumnes matriculats i convenis signats

Pel que fa a les estades en pràctiques, les dades més significatives del curs 2002/03 es poden observar en la taula següent. La major part dels indicadors s'han incrementat entre un 4 i un 9% respecte al curs passat. En la mateixa taula també s'ofereix una evolució històrica amb totes les variables considerades en els últims cinc cursos acadèmics.

Evolució històrica de les estades en pràctiques

Variables	96/97	97/98	98/99	99/00	00/01	01/02	02/03
Nombre de matriculats	2.254	2.492	2.588	2.708	2.816	2.941	3.228
Nombre de places oferides per l'OCIE	NC	NC	838	1171	NC	1214	1384
Nombre de titulacions beneficiades de les estades	16	18	19	20	22	23	24
Nombre de convenis de cooperació educativa subscrits	283	365	250	254	281	269	232
Nombre d'entitats que han sol·licitat a l'OCIE	NC	NC	244	292	292	304	353
Nombre d'entitats cooperadores	420	513	530	538	593	637	624

El nombre d'alumnes matriculats s'ha incrementat respecte al curs 2001/02 un 8,9%, fins arribar a un total de 3.228 alumnes. Encara que el nombre d'alumnes en la major part de titulacions s'ha mantingut similar, la major part de les tècniques han augmentat el nombre de matriculats en Pràcticum, en incorporar-se plans antics i plans nous. A més a més, el total ha augmentat lleugerament per

la incorporació a les estades en pràctiques de la titulació de Ciències del Treball. Amb aquestes incorporacions, 24 han sigut les titulacions que han realitzat estades en pràctiques durant el curs 2002-03 (comptant totes les especialitats de la diplomatura de Mestre).

Per a tindre una estimació real del nombre d'alumnes que han realitzat estada en empreses/organismes, s'ha de considerar:

- Les exempcions i convalidacions.
- Els Pràcticums I, II, III de la llicenciatura en Traducció i Interpretació (ja que aquests alumnes no realitzen estada en una empresa com a tal).
- Una part d'alumnes de Pràcticum IV de la mateixa titulació no realitzen estada en empreses, sinó en un país estranger, i per aquest motiu han sigut exclosos de les xifres totals.
- Els alumnes de la llicenciatura en Filologia que realitzen estades a l'estranger, en un règim distint al de les estades en pràctiques.

Per aquesta raó, el nombre total d'alumnes que han realitzat realment l'estada en pràctiques va ser de 2.373.

El total de nous convenis singulars de cooperació educativa establits durant aquest curs ha sigut de 232. En relació amb aquesta variable cal tindre en compte:

- L'alta fidelitat de les entitats, les quals col·laboren any rere any, i per tant no és necessari tornar a signar convenis amb aquestes.
- L'alt nombre històric de convenis ja signats (al voltant de 2.300).
- Solament una nova titulació, Ciències del Treball, s'ha incorporat aquest curs a les estades en pràctiques, però en un nombre molt reduït d'estudiants.

En analitzar els nous convenis amb entitats, segons la primera titulació per la qual l'empresa manifestava el seu interès, podem afirmar que el nombre de convenis s'ha mantingut estable respecte a cursos passats, fruit de l'alt grau de fidelitat dels cooperadors. Sobretot destaca el gran nombre de convenis iniciats per a Ciències Empresarials i les titulacions informàtiques.

Considerant la proporció entre les ofertes de places de pràctiques per part de les entitats cooperadores gestionades per l'OCIE, i la demanda de nombre d'alumnes, l'indicador del nombre de places per alumne és de 0,97.

Proporció oferta/demanda d'alumnes durant el curs 2002/03

Nombre d'alumnes ¹	Nombre d'ofertes rebudes per OCIE	Nombre total de places ²	Nombre de places /alumne
1.432	1.014	1.384	0,97

El total d'empreses, institucions i organismes que han acollit estudiants en estada en pràctiques durant aquest curs ha sigut de 624, la qual cosa suposa un nombre similar respecte al curs anterior.

La distribució alumnes/entitats torna a repetir els paràmetres dels tres cursos anteriors, que es resumeixen en una distribució no homogènia dels alumnes:

Concentració dels alumnes en entitats. (El 52,9% dels alumnes que han fet pràctiques aquest curs les han desenvolupades en el 4,8% de les entitats que han col·laborat efectivament.)

Total dependència del conveni signat amb la Conselleria d'Educació per a la realització de pràctiques de tots els alumnes de la diplomatura en Mestre, i alguns de la llicenciatura en Humanitats.

Distribució igualada de l'entitat pública respecte a la privada en relació amb el nombre d'alumnes aollits. Del total d'alumnes que han realitzat pràctiques en aquest curs, el 47,5% ho han fet en entitats públiques. En aquesta xifra influeix de manera determinant el punt anterior.

Excloent d'aquestes xifres els alumnes de la diplomatura en Mestre, per la seua especificitat de destinació, obtenim una distribució molt més ajustada a la realitat sectorial: el 14,9% dels alumnes realitzen pràctiques en entitats/organismes públics, la resta les fan en el sector privat.

En la taula següent es presenta la distribució dels convenis signats per sector, i destaca el predomini del sector privat respecte del públic, que solament significa un 7,9% dels convenis signats durant aquest curs, percentatge molt similar al del curs passat.

¹ Com hem comentat anteriorment, han sigut un total de 2.373 estudiants els que han realitzat efectivament les pràctiques en entitats. D'aquests, 941 són estudiants de les diverses titulacions de Mestre, les places dels quals es gestionen directament amb la Conselleria d'Educació. Per aquest motiu, restant els alumnes de les titulacions de Mestre d'aquestes dades, tenim que la xifra real de demanda d'alumnes ha sigut de 1.432.

² En l'OCIE s'han enregistrat durant el curs 2002/03 un total de 1.014 ofertes de pràctiques per part de 353 entitats. Si tenim en compte les places proposades pels mateixos estudiants, les places totals arriben a 1.384.

Distribució dels convenis singulars de cooperació educativa signats durant el curs 2001/02, per sector

Sector³	02/03	Percentatge
Públic	17	7,9
Privat	215	92,6
Total	232	100

Els mateixos serveis de la Universitat s'han mostrat llocs adequats per a la realització de pràctiques d'estudiants de diverses titulacions, els quals han sigut supervisats per personal expert en les seues funcions. Alguns serveis, com el Servei de Llengües i Terminologia, el Servei de Gestió de Docència i Estudiants, el Centre de Documentació o el Servei de Comunicacions i Publicacions, per posar-ne exemples, ja s'han convertit en uns col·laboradors fidels.

El procediment està establert de la mateixa manera que les pràctiques realitzades en entitats externes: el mateix servei ha d'omplir un full de sol·licitud que inclou una descripció de les tasques que cal desenvolupar, el perfil desitjable de l'alumnat (coneixements, especialització, etc.) i la designació de supervisor, que no ha de ser la mateixa persona que el tutor. Posteriorment s'envia tant al tutor designat com al supervisor el protocol que estableix tant les dades personals i acadèmiques de l'alumne com les dels dos responsables del seguiment. En alguns casos, però, és la mateixa OCIE o coordinador d'estades en pràctiques el que demana una plaça concreta a un servei, perquè un/diversos estudiant està especialment interessat a realitzar-les-hi, i inicialment no s'havia produït cap demanda.

	97/98	98/99	99/00	00/01	01/02	02/03
Nre. estudiants en estades en pràctiques	51	61	34	36	25	36

La mateixa Universitat ha actuat com a ens cooperador amb altres centres educatius secundaris i universitaris acollint alumnes en pràctiques. De tota la coordinació s'ha fet càrrec l'Àrea de Cooperació per a la Inserció Professional de l'OCIE.

³ Aquesta classificació ha sigut adaptada de la classificació sectorial realitzada per la Cambra Oficial de Comerç, Indústria i Navegació de Castelló. Empreses castellonenques (1998).

Relació amb els coordinadors

La figura dels coordinadors de pràctiques, ja establida en cursos anteriors, ha sigut molt rellevant durant aquest. S'ha mantingut una estreta col·laboració a diferents nivells (telefònica, correu electrònic, reunions cara a cara) amb els responsables de cadascuna de les titulacions. La política seguida per l'OCIE es pot resumir en màxima planificació, reunions continuades, avaluació conjunta, presa de decisions comuna i orientació tècnica, i això ha permès la millora contínua de tot el procés.

Cal destacar que la coordinació d'algunes titulacions ha sigut portada en equip: les titulacions de diplomatura en Ciències Empresarials i Llicenciatura en Administració i Direcció d'Empreses, d'una banda, i Enginyeria Tècnica en Informàtica de Gestió i Enginyeria Informàtica, d'una altra, la qual cosa ha comportat un estalvi de temps considerable. D'altra banda, des d'aquesta oficina també s'han mantingut reunions i contactes amb tots els directors de titulacions, juntament amb els coordinadors de pràctiques.

Relació amb la Fundació Universitat Jaume I-Empresa

La relació mantinguda amb la FUJIE ha sigut similar al curs passat. Com la resta de cursos, s'ha produït un intercanvi d'ofertes de places en pràctiques que no podien tindre cabuda en els programes que cadascun portem a terme. Des d'aquesta oficina s'han derivat directament a la FUJIE bastants empreses, les quals demanaven pràctiques que no s'ajustaven al nostre model o prerequisits, o totes les assignacions d'alumnes ja havien finalitzat. En el cas d'estudiants Erasmus estrangers que desitgen fer pràctiques i aquestes no estan incloses en el contracte bilateral, es remeten a les pràctiques a través de la FUJIE.

Finalment, s'han intensificat els contactes, ja que el Foro Jovellanos forma part del Consell d'Inserció Professional.

Avaluació de les estades en pràctiques

Per segona vegada s'ha fet un informe d'avaluació de les estades en pràctiques. Amb aquest informe es pretén obtenir informació sobre aquesta activitat, de manera que es pugui conèixer detingudament el grau de satisfacció de l'estudiantat, el professorat i les entitats col·laboradores. A més, ens permet conèixer el nivell de fidelitat de les empreses i el percentatge d'inserció laboral de l'alumnat en l'entitat on realitza les pràctiques.

Els resultats obtinguts en l'estudi són positius en tots els sentits, ja que d'una banda les entitats col·laboradores atorguen un 4,20 sobre 5 a la satisfacció en la relació amb la Universitat Jaume I pel que fa a les pràctiques. Un 95,1% de les entitats tenen la intenció de tornar a acollir alumnes el proper curs, aspecte indicador de l'assegurament de la continuïtat dels programes de pràctiques any rere any. Aquest indicador coincideix amb l'alt índex d'entitats que d'un curs a un altre tornen a col·laborar amb la Universitat (prop del 50% el curs 2000/01, respecte

al 1999/00), i indica que, encara que no estan del tot satisfets amb el seguiment del tutor, continuen tenint un alt grau d'interès per cooperar posteriorment.

Segons la informació aportada per les 187 entitats que han contestat 246 qüestionaris, s'han inserit el 23,24% dels alumnes que han realitzat l'estada en pràctiques en l'empresa del sector privat. A més d'aquesta inserció immediata, la utilitat de les pràctiques, tant per a l'entitat com per a l'alumne, en la transició al mercat laboral i la incorporació de personal és especialment rellevant: un 93,79% de les entitats que han contestat aquest ítem manifesten la seua intenció de «tindre en compte els estudiants en futures seleccions de personal/incorporacions a la borsa de treball».

En total els alumnes atorguen un 4,41 sobre 5 a la seua satisfacció global. El 90% dels alumnes estan satisfets o molt satisfets amb la seua estada en pràctiques, mentre que sols el 2,6% estan insatisfets o molt insatisfets. Aquest indicador representa una millora respecte al curs passat, que va obtenir un 4,35 de satisfacció global. A més, el 91,7% dels alumnes recomanarien l'entitat en la qual han desenvolupat l'estada per als seus companys del proper curs, la qual cosa indica l'alta qualitat de les entitats que han cooperat aquest curs acadèmic en el programa.

B. ESTADES EN PRÀCTIQUES A L'ESTRANGER

Projecte Leonardo da Vinci per a estudiants/es de l'UJI

L'UJI ha presentat per primera vegada aquest curs una proposta de mobilitat per a estudiants de projecte Leonardo da Vinci, que ha sigut aprovat per la seua Agència Nacional. Es tracta d'un projecte de mobilitat per al curs 2002/2003 d'estudiants universitaris en l'últim o penúltim curs que havien de desenvolupar l'estada en pràctiques obligatòria. La duració del projecte ha sigut des de l'1/10/2002 al 30/09/2003. L'objectiu del projecte era atorgar una formació professional complementària a la formació acadèmica mitjançant pràctiques internacionals per a desenvolupar les competències lingüístiques i facilitar la inserció en el mercat laboral.

La subvenció atorgada per al projecte cobria les despeses per al viatge, l'estada, la formació lingüística i la gestió del projecte per a tres beneficiaris que cursen una de les titulacions següents: Enginyeria Tècnica en Informàtica de Gestió, Enginyeria en Informàtica, qualsevol titulació de la Facultat de Jurídiques i Econòmiques i llicenciatura en Traducció i Interpretació. La duració de les estades ha sigut de 24 setmanes, entre gener i setembre de 2003, al Regne Unit. S'ha comptat amb el cofinançament per part de les empreses d'acollida amb complements per allotjament, dietes, etc.

Els beneficiaris han sigut alumnes que es matriculen del Pràcticum en el curs 2002/2003 i realitzen l'estada en pràctiques obligatòria en l'entitat. L'Oficina de Cooperació Internacional i Educativa-Inserció Professional s'ha encarregat de la

gestió del programa, i ha col·laborat amb el procés de selecció, avaluació, difusió de resultats, així com de la responsabilitat en la gestió davant l'Agència Nacional. S'han realitzat tres convocatòries públiques durant el curs 2002/03 per tal de tindre candidats suficients i de les titulacions adequades per a cobrir les places. Un total de 12 alumnes s'han presentat a les tres convocatòries.

Cal esmentar que aquest projecte va ser escollit com a exemple de «bones pràctiques» per part de l'Agència Nacional Leonardo, i va ser presentat a la reunió de promotors de la convocatòria 2003 a Madrid.

Presentació de projecte de mobilitat de titulats de l'UJI

Al maig de 2003 es va aprovar per part de l'Agència Nacional Leonardo el projecte de mobilitat (estades) per a titulats recents International Workplacements for Recent Graduates in Europe 2003. La durada del projecte és de l'1 d'octubre de 2003 al 31 de maig de 2005.

A aquesta convocatòria s'han presentat un total de 355 projectes, dels quals se n'han aprovat 149. El projecte presentat per l'UJI va ser avaluat molt positivament, per la qual cosa un total de 24 estudiants gaudiran d'una ajuda per a realitzar estades d'entre 20 i 52 setmanes a Alemanya, Àustria, França, Hongria, Holanda i Regne Unit. El període d'estada és flexible, però serà entre gener de 2004 i març de 2005. Els beneficiaris seran titulats de la Universitat Jaume I dels dos últims cursos, inscrits com a demandants d'ocupació, que no hagen treballat més de 6 mesos en una ocupació relacionada amb el seu objectiu professional i que reben una orientació professional i un itinerari d'inserció individualitzat per part de tècnic/s OPEA de l'UJI.

Altres estades en pràctiques a l'estranger

A més, del nostre programa Leonardo da Vinci, s'han realitzat estades en pràctiques en entitats a l'estranger (Pràcticum) coordinades des de l'OCIE a les destinacions següents:

Entitat	Titulació	Finançament
Borax, (UK)	1 estudiant de llicenciatura en Químiques	Patrocini de Borax
Hertwich Engineering GmbH	1 estudiant d'Enginyeria Industrial	Pagament de l'entitat
Choice Hotels Europe	1 estudiant Turisme	Pagament de l'entitat
Limousin technologie - citra	1 estudiant d'Enginyeria Química	Leonardo Universitat francesa
Orio Consulte EK (Alemanya)	1 estudiant d'Adem	Leonardo Projecte FARO

Tanmateix, l'interès dels estudiants/titulats a desenvolupar la seua estada a l'estranger ha sigut creixent. Les activitats més importants que s'han continuat desenvolupant per a afavorir aquest interès dels estudiants han sigut:

Es va invitar a participar en FOCU 2003 les euroconselleres de la xarxa EURES, Maribel García i Allison Carmichael, d'Edimburg. Ambdues van participar en la taula redona «El mercat de treball europeu. Possibilitats de mobilitat i noves alternatives», i van donar informació i orientació especialitzada en l'estand del SERVEF al voltant de 60 alumnes i titulats interessats a anar-se'n a treballar al Regne Unit.

Es va col·laborar amb els gestors del Projecte Leonardo FARO, adreçat a la mobilitat d'estudiantat universitari, en la difusió d'aquest, a través de díptics, cartells i enllaç al nostre web.

Ampliació de la pàgina web amb informació actualitzada sobre les estades en pràctiques a l'estranger adreçada als nostres estudiants.

Manteniment d'una llista de distribució (ACIP) per tal de difondre tant ofertes de pràctiques com de treball a l'estranger. Aquesta llista està integrada per 236 persones.

Continuació amb el sistema de suport i orientació personalitzada del programa Leonardo. Des de l'1 de setembre es compta amb el suport d'un becari per a realitzar aquestes tasques.

Recerca directa d'entitats a l'estranger susceptibles d'acollir alumnes, bé per contactes amb branques d'entitats amb què ja teníem contacte, bé a través del contacte amb universitats estrangeres.

C. ACTIVITATS D'INSERCIÓ LABORAL

Jornades d'ocupació i taules redones d'eixides professionals

El II Fòrum d'Ocupació Universitari-FOCU 2003 es va realitzar al vestíbul de la Facultat de Ciències Humanes i Socials, durant els dies 6, 7 i 8 de maig de 2003. Una descripció exhaustiva de les activitats dutes a terme durant aquest es troba a la pàgina oficial del FOCU:

<http://www.uji.es/infost/focu/index.html>

Els objectius del FOCU 2003 han sigut: posar en contacte els estudiants i els titulats amb empreses i institucions, donar a conèixer tendències, eines i alternatives actuals en el mercat de treball, informar els estudiants/titulats sobre els recursos existents per a enfrontar-se amb la realitat canviant del mercat laboral, aportar informació sobre el mercat laboral nacional i internacional i augmentar l'interès de l'estudiantat davant el seu propi procés d'inserció professional.

Les taules redones de les eixides professionals de les titulacions han sigut coorganitzades per l'OCIE-Vicerectorat de Cooperació Internacional i Solidaritat i

l'USE-Vicerectorat de Docència i Estudiants, i han comptat amb la col·laboració de la SAUJI. Aquestes taules redones d'eixides professionals van ser tres, una en cada facultat: Psicopedagogia, Enginyeria Industrial i Ciències del Treball. Posteriorment, el dia 5 de juny, es realitzà una taula redona per als estudiants de Traducció i Interpretació.

El nombre d'estudiants que assistiren al FOCU 2003 foren al voltant de 1.400. Aquesta distribució quasi dobla l'assistència a la fira anterior (800 assistents) i representa al voltant d'un 70% d'estudiants d'últim curs. A més, més de 500 persones van acudir a les activitats paral·leles (taules redones, tallers, panells d'experiències i presentacions d'empreses). El lloc geogràfic on es realitzà la fira va afavorir una assistència molt superior d'estudiants de la FCHS (62,06%).

La mitjana de satisfacció general dels assistents va ser de 3'77 sobre 5, mesurada amb un ítem únic (satisfacció amb el II Fòrum d'Ocupació Universitari-FOCU 2003). El 73,6% estan satisfets o molt satisfets. En resum, després de tindre en compte totes les dades recollides, observem que l'estudiantat valora positivament totes les activitats realitzades, en ordre de major valoració: el taller de *curriculum vitae* i carta, els panells d'experiències de Pràcticum i les taules redones d'eixides professionals, com en anys anteriors.

Respecte de les entitats, la mitjana de satisfacció global és de 3,88. El 77% de les empreses estan satisfetes o molt satisfetes, el 100% de les entitats estan disposades a participar en la pròxima edició del FOCU. El nombre global de CV recollits fou de 1.200.

L'àmplia valoració per part de l'estudiantat de totes les activitats plantejades permet proposar la repetició de l'estructura del FOCU en pròximes edicions, potser avançant alguna setmana la realització d'aquest. La combinació de taules redones, estands i tallers pràctics assegura una activitat completa i una difusió d'acions complementàries.

Projecte OPEA (accions d'orientació cap a l'ocupació)

Aquest projecte va ser presentat durant el curs 2001/02 per primera vegada i enguany es va tornar a oferir. Ha rebut una subvenció per a realitzar accions d'orientació professional per a l'ocupació i assistència a l'autoocupació, per part del SERVEF-Servei Valencià d'Ocupació i Formació i de la Conselleria d'Economia, Hisenda i Ocupació.

El projecte es va iniciar el 02/06/2002 i va finalitzar el 31/03/2003. Els objectius eren:

Promoure el desenvolupament de competències (coneixements, actituds, aptituds, experiències) per a la recerca d'ocupació dels estudiants i titulats de la Universitat Jaume I.

Facilitar la transició al mercat de treball dels titulats UJI.

Millorar i/o incrementar les actituds i l'autoeficàcia per a la recerca d'ocupació dels atesos.

Augmentar l'interès de l'estudiant/titulat sobre el seu propi procés d'inserció professional.

Desenvolupar un procediment d'orientació professional per a l'ocupació formalitzada en l'àmbit universitari.

Els destinataris han sigut 250 estudiants i titulats UJI (preferentment), inscrits en el SERVEF com demandants d'ocupació. Les accions eren 250 tutories individualitzades i accions grupals. A més a més, hi ha hagut dues accions DAPO (Desenvolupament d'Aspectes Personals per a l'Ocupació), tres accions BAE (grup de recerca d'ocupació), i dues accions Taller d'entrevista per a uns 70 usuaris aproximadament.

El pressupost concedit (6.194,45 €) ha suposat un increment en la subvenció del 6% pel que fa al curs passat). La Universitat ha aportat els despatxos per a tècnic i auxiliar administratiu, una aula/es per a accions formatives, materials audiovisuals i la coordinació del projecte.

Projecte Observatori Ocupacional

Durant aquest curs s'ha implementat el projecte d'observatori ocupacional amb els objectius següents:

Obtindre informació dels graduats universitaris de la Universitat Jaume I en aquells aspectes relacionats amb la seua inserció professional.

Analitzar la relació existent entre les exigències del mercat de treball i la formació rebuda.

Proporcionar informació rellevant als potencials ocupadors.

Proporcionar informació rellevant a les institucions universitàries sobre l'ocupabilitat dels universitaris i les necessitats formatives d'estudiants i graduats.

El projecte va començar l'1 d'octubre de 2002. Per a la realització d'aquest treball, s'ha comptat amb recursos per part de II Convocatòria del Pla Nacional de Qualitat de les Universitats 2002/03 del Ministeri d'Educació, Cultura i Esport.

Les tasques desenvolupades durant el curs 2002/03 han sigut: obtenció de llistes de titulats mitjançant el programa de bases de dades Discoverer, definició de la mostra, disseny del qüestionari i pretest, actualització de les adreces, enviament de qüestionaris per correu, seguiment telefònic i introducció i anàlisi de dades mitjançant el programa SPSS.

Guia d'Orientació Professional per a estudiants i titulats de l'UJI.

Durant aquest curs s'ha obtingut una subvenció del SERVEF dins del programa Ocupació Pública d'Interès Social i Foment del Desenvolupament Local per a la realització d'una Guia d'Orientació Professional expressament pensada per a estudiants i titulats de l'UJI, de manera que puguem disposar d'una eina adequada a les necessitats específiques del nostre col·lectiu universitari. El projecte s'ha desenvolupat entre el 15 d'abril i el 29 de setembre de 2003.

Els destinataris d'aquest producte seran: els beneficiaris de les accions OPEA,

els tècnics d'Orientació de l'OCIE (UJI), els estudiants universitaris d'últims cursos de les titulacions UJI i els titulats universitaris de les últimes promocions de l'UJI. Així mateix, altres destinataris potencials d'aquest producte podran ser: orientadors d'ensenyament secundari, orientadors per a la inserció professional que treballen amb col·lectius universitaris i estudiants i titulats d'altres universitats que volen buscar treball en l'àmbit socioeconòmic de la Universitat Jaume I.

Altres activitats

L'Àrea d'Inserció Professional de l'OCIE ha començat a redactar la seua Carta de Serveis.

Participació en el projecte de Certificació de Qualitat de les titulacions Enginyeria Tècnica en Informàtica de Gestió i Enginyeria Informàtica.

Col·laboració amb la Càtedra INCREA en el Premi de les Millors Pràctiques Creatives.

Seguiment del projecte Gestió Integral de les Estadades en Pràctiques.

Participació en la xarxa UnivEmpleo, de serveis universitaris d'ocupació, de la qual formen part la major part d'universitats públiques i una de privada.

Membre de la xarxa Leo-net, xarxa europea de projectes Leonardo da Vinci de mobilitat, de la qual formen part.

Membre de l'associació FEDORA (Associació Europea d'Orientadors), de la qual formen part.

A través de la llista de distribució ACIP:

Recepció i difusió en diferents àmbits universitaris (coordinadors d'estades, directors de titulació, escola/facultats, SAUJI, PIAC, VOX UJI, associacions d'estudiants) de les ofertes de treball adreçades a titulats d'aquesta Universitat.

Coordinació de la difusió de la informació relativa a les ofertes de treball a l'estranger (Xarxa Europea EURES) i d'altres (ARGO, FARO, EAIE, etc.).

IX RELACIONS INSTITUCIONALS I INTERNACIONALS



A. RELACIONS INSTITUCIONALS

Al llarg d'aquest curs s'han signat 86 nous convenis de col·laboració amb diferents entitats, a banda dels 255 subscrits en matèria d'investigació (80 més que l'any anterior), dels 232 signats per a la realització d'estades en pràctiques i dels gestionats per la Fundació Universitat Jaume I-Empresa en compliment del seu objectiu de dinamització de les relacions amb el món empresarial.

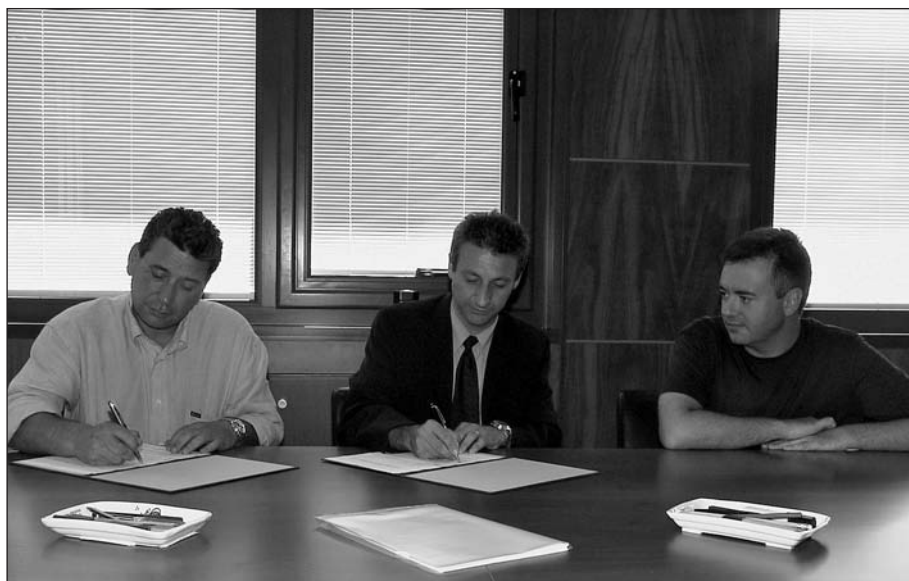

1. Els convenis signats amb empreses, universitats i altres institucions durant el curs 2002/3003 són:

- Conveni de Col·laboració entre l'Ajuntament de l'Alcora i la Universitat Jaume I per a realitzar estudis d'investigació sobre les partícules atmosfèriques i la qualitat de l'aire al municipi de l'Alcora. (12-6-2002)
- Conveni de col·laboració entre la Fundació de la Solidaritat i el Voluntariat de la Comunitat Valenciana i la Universitat Jaume I per a la realització d'un projecte d'investigació. (27-6-2002)
- Conveni marc de col·laboració entre l'Agència Espanyola de Cooperació Internacional i la Universitat Jaume I de Castelló. (28-6-2002)
- Addenda al conveni de col·laboració entre la Conselleria de Cultura, Educació i Ciència i la Universitat Jaume I per a la promoció de l'ús del valencià. (2-7-2002)
- Renovació de conveni de col·laboració entre la Universitat Jaume I, el Consorci per a la Formació de Persones Adultes i la Fundació Bancaixa subscrit el 24 de setembre de 2001. (24-7-2002)
- Conveni de col·laboració entre la Universitat Jaume I de Castelló i l'empresa Domòtica, per tal de col·laborar en la realització de pràctiques formatives. (24-7-2002)
- Conveni de col·laboració per a les tesis doctorals electròniques entre la Universitat Jaume I, el Consorci de Biblioteques Universitàries de Catalunya i el Consorci Centre de Supercomputació de Catalunya. (25-7-2002)
- Conveni de col·laboració cultural entre la Diputació de Castelló i la Universitat Jaume I. (30-7-2002)
- Conveni general de col·laboració que celebren, d'una banda, la Universitat Leopold-Franzens Universität d'Innsbrück (Àustria), representada pel seu rector professor doctor Hans Moser, i d'una altra, la Universitat Jaume I de Castelló (Espanya) representada pel professor doctor Francisco Toledo Lobo, en la seua condició de rector. (8-7-2002)
- Conveni de col·laboració entre la Universitat Jaume I de Castelló, la Universitat Miguel Hernández d'Elx i la Sociedad Española de Arcillas per a l'organització de la XVII Reunió Científica de la Sociedad Española de Arcillas. (16-9-2002)

- Equal «Accord». Acció 2. Entre la Diputació de Castelló i la Universitat Jaume I de Castelló. (16-9-2002)
- Conveni de col·laboració per a l'organització de les activitats universitàries de la UIMIR (Universitat Internacional de Menorca Illa del Rei). (3-12-01)
- Conveni de col·laboració entre l'Autoritat Portuària de Castelló, la Universitat Jaume I i la Fundació Universitat Jaume I-Empresa, per a la realització d'un treball d'investigació sobre la logística via marítima del sector ceràmic. (4-2-2002)
- Conveni singular entre la Conselleria de Cultura i Educació i la Universitat Jaume I per a la formació del professorat. (10-7-02)
- Conveni de cooperació entre les universitats que es ressenyen en el conveni per a la realització d'un doctorat interuniversitari en Psicologia de les Organitzacions i del Treball. (juliol 2002)
- Acord marc entre l'Ajuntament de Vila-real i la Universitat Jaume I per a la qualificació, recuperació, transformació i disseny d'espais públics de l'àrea urbana. (9-9-02)
- Conveni de col·laboració entre CRETA PRINT, S.L. i la Universitat Jaume I. (16-9-02)
- Conveni de col·laboració entre EMUCA, S.A. i la Universitat Jaume I de Castelló. (16-9-02)
- Conveni entre la Universitat Jaume I de Castelló i Acció Cultural del País Valencià. (17-9-02)
- Annexos al Conveni per a l'accés a la Biblioteca Digital de Catalunya per part de la comunitat universitària de la Universitat Jaume I. (25-9-02)
- Conveni de col·laboració entre la Universitat Jaume I i la Fundació Bancaixa. (25-9-02)
- Conveni de cooperació entre el Consell Superior d'Investigacions Científiques i la Universitat Jaume I de Castelló per al reconeixement del grup de tecnologia per a la protecció ambiental de l'esmentada Universitat. (1-10-02)
- Conveni entre l'Ajuntament de Vila-real i la Universitat Jaume I per a la creació d'una beca per a postgraduats o estudiants de la Universitat Jaume I. (1-10-02)

- Conveni general de col·laboració entre la Universitat Jaume I i l'Il·lustre Col·legi d'Advocats de Castelló. (11-10-02)
- Conveni de Cooperació entre la Universitat d'Extremadura i la Universitat Jaume I, per a la realització d'un programa de doctorat interuniversitari a Castelló i Badajoz. (21-3-2002)
- Conveni de col·laboració entre la Universitat Jaume I i Cartonajes la Plana, S.A., per a la realització de dissenys de mobles de cartó per part dels estudiants de la Universitat. (15-5-2002)
- Conveni de col·laboració entre la Generalitat Valenciana, a través de la Conselleria de Medi Ambient, i la Universitat Jaume I per a la realització del Projecte: Anàlisi diagnòstic i programes de desenvolupament turístic integrat per al Parc Natural de la Serra d'Espadà. (2-10-2002)
- Conveni entre la Universitat Jaume I de Castelló i l'Empresa Psicologia i Realitat Virtual. (1-11-2002)
- Conveni de Cooperació entre el Consell Superior d'Investigacions Científiques i la Universitat Jaume I de Castelló, per al reconeixement del Grup de Materials Orgànics Avançats de l'esmentada Universitat, com a unitat associada al CSIC a través de l'Institut de Ciència de Materials d'Aragó. (4-11-2002)
- Conveni entre la Fundació Caixa Castelló-Bancaixa, la Universitat Jaume I de Castelló i la Fundació Universitat Jaume I-Empresa, per a la celebració del V Seminari de l'empresa familiar: el paper de la dona en l'empresa familiar. (19-11-2002)
- Conveni de col·laboració entre el Club Atletisme Kelme Payas de Castelló i la Universitat Jaume I. (25-11-2002)
- Accord portant sur la mobilité des étudiants et du personnel (didactique, scientifique et administratif) entre l'Universitat Jaume I de Castelló et l'Université TRANSILVANIA de Brasov. (30-10-2002)
- Conveni de col·laboració entre la Fundació Dávalos Fletcher i la Universitat Jaume I de Castelló. (26-11-2002)
- Acord marc de col·laboració entre la Universitat Jaume I i la Fundació Societat i Progrés de la Comunitat Valenciana. (11-12-2002)

- Conveni de col·laboració entre la Universitat Oberta de Catalunya i la Universitat Jaume I. Addenda núm. 10. (1-9-2002)
- Conveni general de col·laboració entre la Universitat Jaume I i el Col·legi Oficial de Secretaris, Interventors i Tresorers de l'Administració Local de la Província de Castelló. (16-12-2002).
- Conveni de col·laboració entre la Universitat Jaume I de Castelló i Bancaixa. (30-12-02)
- Conveni general de col·laboració entre la Universitat Jaume I i l'Il·lustre Col·legi de Procuradors de Castelló. (22-1-2003)
- Conveni general de col·laboració entre la Universitat Jaume I i l'Il·lustre Col·legi de Graduats Socials de Castelló. (23-1-2003)
- Convenis de cooperació emmarcats dins del projecte EQUAL MASS MEDIACIONS, per a la realització del curs màster «MEDIACIONS per a la igualtat d'oportunitats en la participació social i en l'ocupació» entre la Universitat Jaume I i les universitats següents:
 - Universitat Complutense de Madrid (24-1-2003)
 - Universitat d'Extremadura (12-9-2002)
 - Universitat de Granada (12-9-2002)
 - Universitat de Jaén (27-11-2002)
- Conveni entre la Universitat Jaume I de Castelló i l'Editorial Tàndem Edicions S.L., per a la col·laboració en l'organització del Primer Premi Llorer d'Assaig. (5-12-2002)
- Acord de col·laboració interuniversitari amb la Universitat Politècnica de València, Universitat de València Estudi General, Universitat d'Alacant, Universitat Miguel Hernández i Universitat Jaume I, en els camps acadèmic, científic i cultural. (8-1-2003)
- Conveni marc de col·laboració entre L'AIFFA (l'Agència d'Informació, Formació i Foment de l'Audiovisual) i la Universitat Jaume I. (30-1-2003)
- Conveni específic de col·laboració entre la Universitat Jaume I (Espanya) i la Universitat Tecnològica Metropolitana (Xile) per al desenvolupament d'un programa de doctorat en matemàtiques: Matemàtiques i les seues aplicacions. (20-1-1997)

- Conveni específic de col·laboració entre la Universitat Jaume I (Espanya) i la Universitat Tecnològica Metropolitana (Xile) per al desenvolupament d'un programa de doctorat en Economia industrial e internacional. (20-1-1997)
- Conveni marc de col·laboració entre la Universitat Jaume I i la Universitat Pablo de Olavide de Sevilla. (18-4-2002)
- Conveni marc de col·laboració entre la Universitat de Camagüey (República de Cuba) i la Universitat Jaume I de Castelló. (10-7-2002)
- Addenda al conveni de col·laboració entre la Universitat Jaume I de Castelló i l'Associació d'Agències de Publicitat de la Comunitat Valenciana (AAPCV) (27-2-2003)
- Conveni entre la Universitat Internacional Menéndez Pelayo i la Universitat Jaume I per a reconèixer cursos i seminaris com a crèdits de lliure elecció. (24-2-2003)
- Ratificació del conveni de col·laboració per a l'organització de la UIMIR (Consell Insular de Menorca). (4-3-2003)
- Conveni de col·laboració entre la Fundació Dávalos Fletcher i la Universitat Jaume I de Castelló. (17-3-2003)
- Conveni de col·laboració entre l'Ajuntament de Vinaròs, la Universitat Jaume I de Castelló i la Fundació Universitat Jaume I-Empresa, per a la celebració de la I Jornada de Turisme en Vinaròs. (3-3-2003)
- Conveni marc de col·laboració entre la Fundació SEPI i la Universitat Jaume I. (6-3-2003)
- Conveni de cooperació entre el Consell Superior d'Investigacions Científiques i la Universitat Jaume I de Castelló per al reconeixement del Grupo de Historia Social Comparada de l'esmentada Universitat com a unitat associada al CSIC a través del seu Institut d'Història. (7-3-2003)
- Conveni de cooperació entre el Consell Superior d'Investigacions Científiques i la Universitat Jaume I de Castelló per al reconeixement del Centro de Investigaciones de América Latina (CIAL) de l'esmentada Universitat com a unitat associada al CSIC a través de la seua Escola d'Estudis Hispanoamericans. (7-3-2003)

- Conveni entre l'Ajuntament de Vinaròs i la Universitat Jaume I de Castelló per a la primera fase de la restauració de la capella de Santa Victòria de Vinaròs. (11-3-2003)
- 5è Acord addicional al conveni marc de col·laboració entre l'Excma. Diputació de Castelló, l'Agència Valenciana del Turisme, la Universitat Jaume I de Castelló i la Fundació Universitat Jaume I-Empresa, per a la celebració del VI Congrés de Turisme Universitat i Empresa. (1-4-2003)
- Conveni de col·laboració entre la Universitat de Potsdam (República Federal d'Alemanya) i la Universitat Jaume I (Espanya). (4-4-2003)
- Conveni marc de col·laboració entre la Fundació de la Solidaritat i el Voluntariat de la Comunitat Valenciana i l'UJI. (10-9-2002)
- Addenda al conveni de col·laboració entre la Universitat Jaume I de Castelló i l'Associació d'Agències de Publicitat de la Comunitat Valenciana (AAPCV). (27-2-2003)
- Acord de col·laboració entre la Universitat Jaume I de Castelló i el setmanari *El Temps*. (2-4-2003)
- Conveni tripartit signat entre l'Ajuntament de Castelló, l'Institut Valencià de la Vivenda i la Universitat Jaume I per a la realització del programa de desenvolupament comunitari en l'àmbit del barri Sant Llorenç. (7-3-2003)
- Conveni específic de col·laboració entre la Universitat Rovira i Virgili i la Universitat Jaume I de Castelló per al desenvolupament del projecte de recerca Estudi comparat i integral del desenvolupament turístic de les àrees rurals d'interior afavorides pels programes d'iniciatives de la Unió Europea: l'arc mediterrani: Catalunya. (13 de març de 2003)
- Conveni marc de col·laboració entre l'Ajuntament de Castelló de la Plana i l'UJI. (21 de març de 2003)
- Conveni de col·laboració cultural entre la Diputació de Castelló i l'UJI. (31 de març de 2003)
- Conveni de col·laboració entre la Universitat Oberta de Catalunya i l'UJI. Addenda núm. 12. (1 de març de 2003)

- Protocol General de col·laboració per a la Investigació Científica, Desenvolupament Tecnològic i Innovació en l'àmbit forestal entre l'UJI de Castelló i la Generalitat Valenciana, a través de la Conselleria de Medi Ambient i l'Agència Valenciana de Ciència i Tecnologia. (Abril de 2003)
- Conveni entre l'UJI i la Fundació Ausiàs March per a la promoció d'activitats culturals de caràcter acadèmic. (8 d'abril de 2003)
- Conveni de col·laboració cultural entre la Fundació Museu-Arxiu de la Taronja i l'UJI. (23 d'abril de 2003)
- Acord de col·laboració entre l'Hospital de la Plana i l'UJI. (19 de maig de 2003)
- Conveni de col·laboració entre l'UJI i Ràdio Nacional de Espanya S.A., per a la realització a Castelló del Programa *La Ciudad Invisible* el dia 27 de maig de 2003. (21 de maig de 2003)
- Annex V. Protocol de desenvolupament per a l'any 2003 amb BP Oil. Refineria de Castellón S.A. i l'UJI. (30 de maig de 2003)
- Conveni marc entre l'UJI i el Consell de la Joventut de la Comunitat Valenciana. (4 de juny de 2003)
- Conveni de col·laboració entre l'Acadèmia Valenciana de la Llengua i l'UJI per a l'elaboració del treball Primera fase d'inventari general de traduccions d'autors i obres dramàtiques i cinematogràfiques al valencià, o relacionades especialment amb l'espectacle valencià. (documentació valenciana de l'espectacle). (4 de juny de 2003)
- Pla Operatiu entre l'Agència Espanyola de Cooperació Internacional i la Universitat Jaume I. (14-1-2003)
- Conveni de col·laboració entre el GRUPO ZETA i la Universitat Jaume I. (6-3-2003)
- Conveni marc de col·laboració per a activitats de I+D+I entre CESSER, INFORMÁTICA Y ORGANIZACIÓN, S.L. i la Universitat Jaume I. (31-3-2003)
- Conveni marc de col·laboració entre l'Institut Für Theoretische und Angewandte translationswissenschaft (ITAT), de la Karl-Franzens-Universität Graz, i la Universitat Jaume I. (18-5-2003)

- Addenda al conveni de col·laboració entre la Conselleria de Cultura i Educació i la Universitat Jaume I per a la promoció de l'ús del valencià. (22-5-2003)
- Conveni marc de col·laboració entre l'Associació d'Alumnes del Centre Públic de Formació de Persones Adultes Josep Pasqual i Tirado i la Universitat Jaume I. (28-5-2003)
- Conveni entre CASLAB, S.A. i la Universitat Jaume I per a la dotació d'una beca d'investigació dirigida a la Universitat de Tecnologia Química i Metal·lúrgia de Sofia (Bulgària). (30-5-2003)
- Conveni singular entre la Conselleria de Cultura i Educació de la Generalitat Valenciana i la Universitat Jaume I de Castelló per a la formació del professorat. (4-6-2003)
- Conveni de col·laboració entre la Diputació de Castelló i la Universitat Jaume I en matèria de coordinació per a la gestió, a nivell provincial, del Servei de Voluntariat Europeu. (23-6-2003)
- Conveni marc de col·laboració entre l'Institut Valencià d'Atenció als Discapacitats (IVADIS, Conselleria de Benestar Social) i la Universitat Jaume I. (3-7-2003)
- Protocol de col·laboració entre l'Acadèmia Valenciana de la Llengua i la Universitat Jaume I. (7-7-2003)
- Conveni d'aplicació del protocol de col·laboració entre l'Acadèmia Valenciana de la Llengua i la Universitat Jaume I, referit a l'acadèmic Sr. Lluís Meseguer Pallarés. (7-7-2003)

2. Xarxes universitàries

La Universitat Jaume I forma part de diverses xarxes universitàries, on participa de forma activa.

Grup Compostel·la d'Universitats

En la 8a Assemblea General que va tindre lloc a la Universitat de Lisboa (Lisboa, 8-10 setembre 2002), es va participar presentant el projecte Grup Compostel·la Media Universitas dins dels informes del Comitè Executiu. El projecte, que va ser aprovat per unanimitat, permetrà a les universitats del Grup Compostel·la donar a conèixer la seua faceta investigadora mitjançant documentals per als canals de televisió i altres productes multimèdia.

En la 9a Assemblea General celebrada en la Universitat de Friburg (Friburg, 4-6 setembre 2003), es va presentar un informe sobre les actuacions dutes a terme en relació amb el projecte Grup Compostel·la Media.

S'ha assistit també a les reunions de la Comissió Executiva del Grup Compostel·la a:

Universitat Jaume I (Castelló, 6-7 de febrer). En aquesta reunió es van adoptar diversos acords importants relacionats amb les publicacions del grup, el tema central de la 9a Assemblea General i la participació de Larry Levene en el projecte Grup Compostel·la Media. Els membres del Comitè Executiu manifestaren la seua satisfacció per l'organització de la reunió i la calorosa acollida de la nostra Universitat.

Westminster University (Londres, 6 de juny). L'objectiu principal d'aquesta reunió era l'organització de la 9a Assemblea General de Friburg. També es va informar, entre altres coses, de la difusió que es comença a donar al projecte Grup Compostel·la Media entre les universitats sòcies.

Comitè espanyol universitari per a relacions internacionals (CEURI)

S'ha continuat assistint a les reunions convocades pel CEURI, que van tindre lloc a la Universitat de Cadis (14-15 de novembre), Universitat Carlos III de Madrid (26 de març), Universitat Politècnica de Madrid (29 d'abril) i Universitat de Las Palmas (22 de setembre) on han sigut tractats diversos temes relatius a programes internacionals, mobilitat d'estudiants i professors, i relacions amb les diverses universitats. Mereixen una menció especial els treballs realitzats per la Comissió de Cooperació al Desenvolupament (a la qual pertany l'UJI) i d'Amèrica Llatina.

B. RELACIONS INTERNACIONALS

Pel que fa al curs 2002/2003, la Universitat Jaume I va enviar 219 estudiants en els diferents programes d'intercanvi i en va rebre 167.

1. ESTUDIANTS IXENTS

Tenint en compte tots els programes inclosos en l'oferta de mobilitat per a estudiantat de l'UJI, els resultats per al curs 2002/2003 apareixen en la taula 1. Del total dels estudiants ixents, un 91,8% participa en els programes Erasmus i Beques UJI als Estats Units.

Taula 1: Participació d'estudiants ixents en programes d'intercanvi per titulacions i programes 2002/2003

Titulació	Erasmus	USA	SICUE- Sèneca	PCI	UAEM	Total	Titulats	Total s/titulats
Llicenciatura en Filologia Anglesa	35	7				42	57	73,7%
Llicenciatura en Humanitats	4	1	1			6	46	13%
Diplomatura en Mestre/a	1					1	178	0,6%
Llicenciatura en Psicologia	5	1	3			9	92	9,8%
Llicenciatura en Traducció i Interpretació	60			1		61	57	107%
Llic. en Publicitat i Relacions Públiques	4					4	0	
Total FCHS	109	9	4	1	0	123	430	28,6%
Lic. en Administració i Direcció d'Empreses	13	1				14	151	9,3%
Diplomatura en Ciències Empresarials	4					4	146	2,7%
Llicenciatura en Dret	11			3	2	16	114	14%
Diplomatura en Turisme	6					6	59	102%
Diplomatura en Relacions Laborals							122	
Total FCJE	34	1		3	2	40	592	6,8%
Enginyeria Industrial	9		3			12	28	42,9%
Enginyeria Informàtica	6	5				11	35	31,4%
Enginyeria Química	11	1		1	3	9	45	20%
Enginyeria Tècnica en Disseny Industrial	5			1	4	9	45	20%
Enginyeria Tècnica en Informàtica de Gestió							87	
Enginyeria Tècnica Mecànica							7	
Llicenciatura en Química	11					11	46	23,9%
Total ESTCE	42	6	3	2	3	56	295	19%
TOTAL	185	16	7	6	5	219	1.317	16,6%

Si es compara amb la xifra total de titulats, entre les titulacions participants en programes d'intercanvi, hi ha un 16,6% de titulats i titulades de l'UJI que s'han incorporat aquest curs a alguns d'aquests programes. La durada mitjana de les estades dels estudiants a l'estranger ha sigut de 5,7 mesos.

Programa Sòcrates-Erasmus

El curs 2002/2003 és la cinquena edició des de la reforma del programa Erasmus l'any 1997. Aquest és un programa educatiu de la Unió Europea iniciat l'any 1987, que es va ampliar a altres accions, i que des de 1997 s'anomena SòcratesErasmus. Erasmus és el capítol dedicat a l'ensenyament superior.

En el curs 2002/2003 l'oferta de places a l'UJI ha augmentat un 15% gràcies a la incorporació de dues noves titulacions: Enginyeria Tècnica Agrícola i Llicenciatura en Publicitat i Relacions Públiques.

Taula 2: Evolució convenis Sòcrates

	1997/98	1998/99	1999/00	2000/01	2001/02	2002/03
Nombre de convenis	52	61	66	95	96	107
Convenis nous				26	1	16
Convenis cancel·lats				3	1	5
Nombre d'universitats	44	54	61	67	71	82
Nombre de titulacions	8	10	11	20	19	21
Nombre de places ixents	160	197	190	240	234	269
Nombre de mesos	897	1.037	1.027	1.364	1.327	1.598
Mesos oferits per estudiant	5,6	5,3	5,4	5,5	5,7	5,9
Nombre de països	11	14	13	14	15	15
Creixement de places		23%	-4%	26%	-4%	15%

Des de l'inici del programa Sòcrates-Erasmus, en cinc anys el nombre de places ha augmentat un 68% per a donar eixida a la incorporació progressiva de titulacions, més del doble. Aquest creixement s'ha realitzat, d'una banda, llançant convenis amb noves universitats, i d'una altra, dins de les universitats que ja eren sòcies s'han iniciat convenis amb altres titulacions.

La convocatòria d'ajudes es va avançar respecte a l'any anterior. El termini per a la presentació de sol·licituds va quedar fixat entre el 10 de desembre de 2001 i el 15 de gener de 2002 per tal de seleccionar l'estudiant amb suficient antelació. Es van oferir 269 places en 21 titulacions. Hi van haver 310 sol·licitants que havien de complir els requisits d'haver superat l'equivalent en crèdits del primer curs, donant prioritat en primera convocatòria a l'estudiantat que haguera superat la troncalitat i l'obligatorietat del primer curs i tinguera coneixements de nivell mitjà

de la llengua del país de destinació.

La selecció es va realitzar per una comissió de professors coordinadors i tutors d'intercanvi en cada titulació. Al final, han participat 185 estudiants i 4 *free-mover*, estudiants sense beca, de 14 titulacions, que han realitzat estades amb una mitjana de durada de 5,7 mesos per estudiant.

El finançament rebut per les ajudes Erasmus ha sigut el següent:

Taula 3: Finançament de les ajudes Erasmus (dades en euros)

	Curs 2001/2002	Curs 2002/2003	Increment 2002/2003	% finançament
Agència Nacional Erasmus	114.060	106.514	-6,6%	31,0%
Universitat Jaume I	90.608	104.560	15,4%	30,4%
Fundació Caixa Castelló - Bancaixa	75.126	75.127	0,0%	21,8%
Ministeri d'Educació	37.989	31.000	-18,4%	9,0%
Conselleria d'Educació	28.578	26.893	-5,9%	7,8%
TOTAL	346.361	344.094	-0,7%	100,0%

Programa d'ajudes UJI als Estats Units

El curs 2002/2003 va ser la cinquena edició de la publicació de la convocatòria de beques UJI als Estats Units. Les universitats participants són: University of Oklahoma, University of New Orleans, Shawnee State University i Alfred University (New York State, Institute of Ceramics). El termini per a la presentació de sol·licituds va quedar fixat entre el 10 de desembre de 2001 i el 15 de gener de 2002. Aquest programa s'ofereix a tots els estudiants de l'UJI dels últims cursos de la carrera.

Els requisits de participació són:

Haver superat el primer curs complet (per a l'estudiantat de diplomatures i d'enginyeries tècniques) i el segon curs complet (per a l'estudiantat de llicenciatures i d'enginyeries) en el moment de fer la sol·licitud.

Coneixements d'anglès de nivell TOEFL 550 (nivell mitjà-avançat).

Els criteris de selecció són el resultat de la prova d'idioma (apte/no apte), l'expedient acadèmic i la carta de motivació de l'estudiantat. En finalitzar la selecció, es van atorgar 16 beques, que van rebre estudiants de 7 titulacions. Dels 16 participants, 4 han rebut una beca de 1.398 € per a realitzar estades d'un trimestre a la Universitat de Shawnee State i la resta una beca de 1.700 €. El total de la despesa arriba als 25.992 €.

Taula 4: Ajudes UJI als Estats Units (curs 2002/2003)

Universitat Jaume I	10.666 €
BP Oil	13.823 €
Inturcosa	1.503 €
TOTAL	25.992 €

L'aportació de la Universitat representa el 41% del total. L'augment del finançament per part de l'UJI respecte a l'any anterior ha servit per a incrementar l'ajuda a cada estudiant, però no ha incrementat el nombre d'ajudes perquè la demanda i l'oferta estan molt ajustades, i perquè les universitats americanes exigeixen mantindre la reciprocitat.

Universidad Autónoma del Estado de México (UAEM)

Al curs 2002/2003 s'ha publicat una convocatòria d'ajudes per a realitzar estades d'intercanvi en la Universidad Autónoma del Estado de México, oberta a tots els estudiants de primer i segon cicle de la Universitat. Hi han participat cinc estudiants de titulacions de la FCJE i de l'ESTCE.

2. ESTUDIANTS ENTRANTS

Tenint en compte els diversos programes d'intercanvi a què poden accedir els estudiants estrangers per a vindre a l'UJI, un 91,6% correspon als programes Erasmus i Estats Units. La participació d'estudiants entrants ha augmentat en un 16,7% respecte a l'any anterior.

Taula 5: Estudiants entrants per programes i centres

	Erasmus	Estats Units	UAE	SICUE S neca	PCI	isistants	T TAL
CS		2		0		0	0
CJE		0	0	0	0		
ESTCE		0	0	0		0	2
T TAL	2	2		0	2		

Taula 6: Estudiants entrants per països

Anglaterra	34
Alemanya	31
Estats Units	27
Itàlia	17
França	16
Mèxic	11
Bèlgica	7
Grècia	6
Holanda	6
Àustria	4
Bulgària	2
Dinamarca	2
Finlàndia	2
Argentina	1
Cuba	1

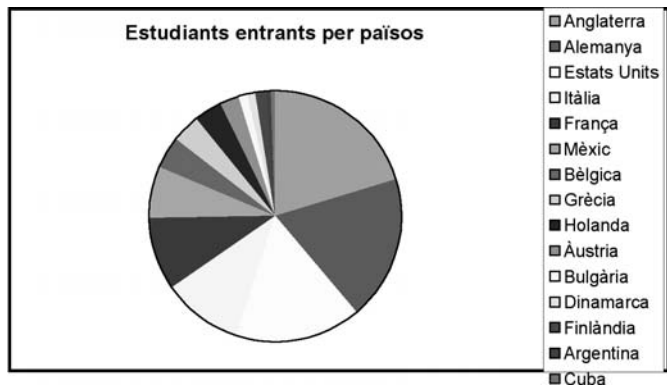

Els cinc primers països coincideixen amb la procedència dels estudiants a nivell nacional. Cal destacar l'elevada presència d'estudiants anglesos, que a nivell nacional i internacional estan en quart nivell de mobilitat.

Programa Sòcrates-Erasmus

El programa Sòcrates-Erasmus va ser llançat per la Comissió Europea per a donar una dimensió europea als estudis universitaris mitjançant l'intercanvi d'estudiants i la potenciació de la cooperació en projectes curriculars. La Universitat hi participa des del curs 1993/94.

Els estudiants del programa Erasmus procedeixen de 50 universitats sòcies de països de la Unió Europea i de Bulgària. Representen el 75% de tots els estudiants d'intercanvi entrants.

Programa d'intercanvi amb els Estats Units

El curs 2002/2003 és la cinquena edició de la convocatòria. Els estudiants dels Estats Units d'aquest any procedeixen de les universitats sòcies d'Oklahoma, Shawnee State University i New Orleans. La novetat d'enguany ha sigut la participació d'un grup molt nombrós d'estudiants de la Universitat d'Oklahoma, que han participat en un curs d'espanyol per a estrangers.

Universidad Autónoma del Estado de México

De la Universidad Autónoma del Estado de México hem rebut estudiants per quart any consecutiu, que vénen majoritàriament a les titulacions de la FCJE.

3. TOTAL ESTUDIANTS IXENTS I ENTRANTS

Taula 7: Realització per mesos dels programes d'intercanvi per a estudiants ixents i entrants

Titulació	Estudiants ixents 2002/2003	Mesos ixents 2002/2003	Mitjana mesos ixents 2002/2003	Estudiants Entrants 2002/2003	Mesos Entrants 2002/2003	Mitjana mesos entrants 2002/2003	Relació ixents/entrants 2002/2003
Llicenciatura en Filologia Anglesa	42	207	4,9	19	123	6,5	2,2
Llicenciatura en Humanitats	6	22	3,7	32	163	5,1	0,2
Diplomatura en Mestre/a	1	6	6,0	4	24	6,0	0,3
Llicenciatura en Psicologia	9	64	7,1	2	10	5,0	4,5
Llicenciatura en Traducció i Interpretació	61	350	5,7	48	287	6,0	1,3
Lic. en Publicitat y Relacions Públiques	4	28	7,0	2	10	5,0	2,0
FCHS	123	677	5,5	107	617	5,8	1,1
Lic. en Administració i Direcció d'Empreses	14	75	5,4	15	79	5,3	0,9
Diplomatura en Ciències Empresarials	4	25	6,3	11	55	5,0	0,4
Llicenciatura en Dret	16	95	5,9	18	130	7,2	0,9
Diplomatura en Turisme	6	42	7,0	4	30	7,5	1,5
Diplomatura en Relacions Laborals	0	0	0	0	0	0	0
FCJE	40	237	5,9	48	294	6,1	0,8
Enginyeria Industrial	12	70	5,8	3	18	6,0	4,0
Enginyeria Informàtica	11	68	6,2	3	23	7,7	3,7
Enginyeria Química	13	49	3,8	3	29	9,7	4,3
Enginyeria Tècnica en Disseny Industrial	9	52	5,8	0	0	0	0
Enginyeria Tècnica en Informàtica de Gestió	0	0	0	0	0	0	0
Enginyeria Tècnica Mecànica	0	0	0	0	0	0	0
Enginyeria Tècnica Agrícola	0	0	0	2	10	5,0	0
Llicenciatura en Química	11	89	8,1	1	5	5,0	11,0
ESTECE	56	328	5,9	12	85	7,1	4,7
TOTAL	219	1.242	5,7	167	996	6,0	1,3

Encara que vénen menys estudiants que ixen, els que arriben a l'UJI fan una durada mitjana més llarga. D'altra banda, la reciprocitat entre estudiantat ixent i estudiantat entrant, sumant nombre d'estudiants i nombre de mesos, és d'1,6. És a dir, per cada estudiant entrant enviem fora 1,6 estudiants.

4. PROJECTES PROPIS CURRICULARS AMB UNIVERSITATS ESTRANGERES EURUJI

És el segon any de funcionament del projecte EURUJI, primer cicle europeu d'enginyeria, resultat de l'estreta i llarga col·laboració amb l'INSA de Lió. En el curs 2002/2003 s'han matriculat del primer cicle 15 alumnes entre els quals hi ha un estudiant francès i una estudianta romana. Dels alumnes que han passat de primer a segon curs, n'hi ha tres que són estudiants francesos i una estudianta romana. Enguany s'hi ha incorporat per primera vegada un estudiant de l'INSA de Toulouse.

La Universitat concedeix ajudes de manutenció i allotjament als estudiants entrants com a compensació de la diferència de nivell de vida en les seues universitats d'origen. Concretament, es tracta de 300 €/mes per als estudiants de Romania i 150 €/mes als estudiants de l'INSA.

EURINSA

En el curs 2002/2003 s'han matriculat en Enginyeria Industrial primer curs sis estudiants de primer any i quatre de segon any que realitzen estudis a l'INSA de Lió i a l'INSA de Rouen (França) dins del Programa EURINSA, mitjançant el conveni de cooperació signat amb l'INSA amb aquesta finalitat. Els estudiants de segon any han finalitzat el primer cicle satisfactòriament i continuen els seus estudis a l'INSA.

5. MOBILITAT DE PROFESSORAT A L'ESTRANGER PER ESTADES DOCENTS I ACADÈMIQUES

Realització de missions docents Sòcrates (TS)

S'han realitzat 24 missions docents Sòcrates a universitats sòcies europees repartides en 10 departaments que participen en el programa. L'increment en 10 més que l'any anterior s'explica per l'increment del cofinançament per part de l'UJI i per la incorporació de nous professors tutors Erasmus des de l'activació de la xarxa de coordinació Erasmus en totes les titulacions. Aquest programa està finançat per la Unió Europea, que concedeix finançament a les titulacions participants en el programa per a realitzar estades docents impartint classe en els estudis regulars en les seues universitats sòcies durant una setmana.

Programa de Cooperació Interuniversitària (PCI)

En aquest programa, professorat d'Espanya i d'Amèrica Llatina realitza estudis i col·labora amb departaments en investigacions, seminaris, cursos de doctorat, etc., durant estades d'1 a 3 mesos en universitats d'acollida. El programa està cofinançat per les universitats participants i per l'AECE (Agència Espanyola de Cooperació Interuniversitària), convocant del programa. Aquest curs l'AECE va retallar fons, cosa que explica la baixa participació.

Taula 9: Professorat entrant i ixent en el PCI

	E.AL 2002 Ixents	AL.E 2003 Entrants	Total 2002/2003	E.AL 2001 Ixents	AL.E 2002 Entrants	Total 2001/2002
FCHS	1	3	4	3	3	6
FCJE	2	1	3	1	0	1
ESTCE	1	0	1	6	3	9
Total	4	4	8	10	6	16

AL.E 03 és l'última edició del programa abans de la reforma realitzada per l'AECE del Programa de Cooperació Interuniversitària. A partir del pròxim any les estades de professorat i estudiantat sols podran tindre lloc dins de projectes de postgrau, doctorat o investigació organitzats per xarxes d'universitats espanyoles i d'Amèrica Llatina. El nou Programa de Cooperació Interuniversitària 2003 s'ha convocat al juny de 2003.

Xarxa temàtica de docència, AECE convocatòria 2003

La convocatòria de xarxa temàtica s'ha emmarcat dins del reformat Programa de Cooperació Interuniversitària 2003.

La xarxa coordinada en aquesta universitat pel professor Antonio Gallardo Izquierdo del Departament de Tecnologia, Xarxa Temàtica de Docència Iberoamericana d'Enginyeria de Sanejament ambiental (REDISA), ha sigut aprovada en la convocatòria E.AL 2002. A la xarxa s'han associat les següents universitats:

- Universitat de Cantàbria
- Universitat Politècnica de Madrid
- Universitat del Norte, Colòmbia
- Universitat Catòlica de Valparaíso, Xile
- Universitat Nacional de Cuyo, Argentina

L'AECI ha aprovat la segona i última renovació de la xarxa en la qual participa com a soci el Departament de Dret Públic. El professor Artemi Rallo Lombarte és el responsable en l'UJI d'aquesta xarxa sobre Protecció dels Drets Fonamentals de la Jurisdicció Constitucional.

6. GESTIÓ DELS INTERCANVIS

La xarxa de professors tutors i coordinadors d'intercanvi creada al febrer de 2002, amb la finalitat de dinamitzar les relacions internacionals, ha començat a donar els primers resultats. D'aquesta manera, el nombre d'estudiants ixents per al proper curs (que és el primer on la xarxa ha estat operativa des del començament del procés de difusió d'informació i selecció) va arribar prop dels tres-cents, amb un fort increment respecte al curs 2002/2003, on han sigut 219 els estudiants de la Universitat Jaume I que han fet una estada en una altra universitat.

També, com ha quedat reflectit, el nombre d'estades docents en universitats estrangeres, realitzades per part del professorat de la Universitat Jaume I, ha experimentat un increment en aquest curs acadèmic.

A més dels esmentats resultats positius, el funcionament de la xarxa de tutors i coordinadors ha evidenciat la necessitat d'introduir una sèrie de canvis en l'estructura i funcions inicialment dissenyades. Per aquest motiu, a principis de l'any 2003 es revisà el document de Gestió dels Programes d'Intercanvi. La nova versió fou aprovada per la Junta de Govern de la Universitat al febrer. Aquesta revisió modificà alguns aspectes del document anterior, introduint determinades precisions sobre les funcions dels diversos estaments implicats en la gestió dels programes. La revisió de l'esmentat document implicava també una reorganització de les tasques dins de l'Oficina de Cooperació Internacional i Educativa, i el nomenament d'un director acadèmic per a l'Àrea de Cooperació Interuniversitària.

Pel que fa al finançament Sòcrates utilitzat per a gestionar els intercanvis, les dades són les reflectides en la taula següent:

Taula 10: Finançament contracte institucional Sòcrates
(dades en euros)

Finançament concedit:	2002/2003	2001/2002
OM (gestió mobilitat)	18.040	16.383
TS (missions docents)	12.846	8.673
ECTS	3.500	1.860
Total	34.386	26.916

Beques MAE, curs 2002/2003

Totes les convocatòries de beques del Ministeri d'Afers Estrangers per a estrangers o per a espanyols per a estudiar a l'estranger s'han refós en les beques MAE. En aquesta reforma les universitats han signat un nou conveni marc i un pla operatiu amb l'AECI que es posarà en marxa a partir del curs 2003/2004. Per al curs 2002/2003 s'han concedit vuit ajudes, quatre noves i quatre renovacions. En són tres menys que l'any anterior.

Aquesta oficina dona difusió de la convocatòria i assessorament a l'estudiantat que vol fer ampliació d'estudis. L'adreça web és:

<http://www.uji.es/serveis/otci/beques/infobeqc.shtml>.

Beques LIDER

Les beques LIDER estan convocades per la Fundación Carolina i pel Banco Santander Central Hispano. Aquest programa de beques, que l'any 2003 tingué la segona edició, pretén seleccionar els 10 millors llicenciats en el darrer curs en les universitats espanyoles, i als 50 millors llicenciats, també en el darrer curs, en les universitats iberoamericanes.

La Universitat Jaume I, com la resta d'universitats de l'estat espanyol, fou convidada a presentar dos candidats a les beques LIDER. De les dues candidatures presentades per l'OCIE, es va seleccionar la d'Ana Lara, llicenciada en Psicologia, com un dels 10 millors llicenciats en el darrer curs.

Curs d'espanyol WIU

Durant el mes d'abril, 22 estudiants de la Western Illinois University, Estats Units, han realitzat un curs d'espanyol a l'UJI. L'OCIE s'ha encarregat d'organitzar activitats de coneixement de la Universitat i Castelló, i d'integració i oci amb visites guiades i excursions per la província.

Activitats informatives

Dins de les activitats informatives de l'Àrea de Cooperació Interuniversitària de l'OCIE, cal destacar la convocatòria del Concurs Erasmus un milió en tres modalitats: relat breu sobre l'experiència Erasmus, fotografia relacionada amb l'estada Erasmus i cartells publicitaris de la convocatòria 2003/2004 i de la celebració d'un milió Erasmus a tot Europa. Aquesta activitat va tindre un gran èxit de participants, i bastant qualitat en els relats i cartells, cosa que ens anima a convocar-la bianualment.

X COMPROMÍS SOCIAL



Aquest any s'ha inaugurat l'Oficina de Cooperació al Desenvolupament i Solidaritat (OCDS) a l'UJI. Aquest servei, dependent del Vicerectorat de Cooperació Internacional i Solidaritat, permet potenciar des d'aquests àmbits els principis definits en els nostres estatuts. Com a part integrant de la OCDS, el Racó de la Solidaritat aconsegueix les funcions d'informació, difusió i punt d'enllaç per a totes les persones interessades en temes de solidaritat, voluntariat i cooperació al desenvolupament. A la inauguració de l'Oficina de Cooperació al Desenvolupament i Solidaritat van acudir 21 rectors de diferents universitats d'Amèrica Llatina, la qual cosa va permetre aprofitar l'ocasió per a establir contactes amb aquestes universitats en l'àmbit de la Cooperació al Desenvolupament amb diversos projectes.



Els objectius de l'Oficina de Cooperació al Desenvolupament i Solidaritat són:

- Promoció del voluntariat social i de la cooperació al desenvolupament en el marc de la comunitat universitària.
- Fomentar i impulsar l'educació per al desenvolupament i la formació del voluntariat.
- Fomentar i donar suport a la investigació destinada a identificar necessitats, a dissenyar programes i a la seua avaluació.
- Sensibilitzar la comunitat universitària sobre la situació de desigualtat actual i potenciar la difusió de les seues causes i conseqüències per a generar actituds solidàries i desenvolupar un esperit crític per a un millor desenvolupament social i humà.
- Contribuir a la transferència tecnològica, adaptada a les condicions locals, a fi d'evitar les bretxes tecnològiques.

Entre els programes i activitats que s'han dut a terme durant el curs 2002-2003 destaquem:

1. PROGRAMA D'INFORMACIÓ I ATENCIÓ AL PÚBLIC

Consisteix en l'atenció diària al públic que s'acosta a l'oficina per cercar informació, així com donar resposta a les sol·licituds i dubtes plantejats a través del correu electrònic, cartes, fax i correu. D'altra banda, s'ha intentat respondre i donar difusió entre la comunitat universitària a la recepció d'informació sobre diversos àmbits de la solidaritat (més de 200 canals d'informació), utilitzant els diversos sistemes de comunicació i el contacte permanent amb els PIAC de l'UJI, i la *llista de solidaritat* (web del Racó de la Solidaritat).

2. ACCIONS DE VOLUNTARIAT

Programa de Formació del Voluntariat

La IX edició del Programa de Promoció del Voluntariat Universitari-Fundació de la Solidaritat i el Voluntariat de la Comunitat Valenciana, en la Universitat Jaume I, es correspon amb l'any acadèmic 2002-2003.

En aquesta edició s'han oferit deu cursos. Un curs de formació bàsica de deu hores, (Participació Ciutadana i Voluntariat) de caràcter obligatori per a aquelles persones que participen per primera vegada en el programa de formació, i nou cursos de formació específica, de vint hores (15 hores de caràcter teòric i 5 hores de caràcter pràctic).

	Inscripcions
Formació bàsica	104
Ecologia i medi ambient	18
Racisme i immigració	29
Desenvolupament i cooperació internacional	39
Promoció de la dona	40
Drogodependències	24
Persones d'edat avançada	20
Menors en situació de risc	37
Voluntariat i discapacitat	10
Prevenció i tractament de la sida	13

Respecte al sexe dels participants, un 83,6% de participació són dones, enfront d'un 16,4% d'homes. Les edats de participació es distribueixen de manera més uniforme: un 53,4% correspon a estudiants d'entre 20 i 23 anys i un 24,6% són estudiants de més de 24 anys, enfront d'un 15,1% que són estudiants de 18 i 19 anys. La majoria dels estudiants (76,7%) pertanyen a la província de Castelló, seguits dels de la província de València (13,7%), Alacant (5,5%) i altres províncies (3,4%). Quant als estudis que realitzen, destaca el predomini d'estudiants de la Facultat de Ciències Humanes i Socials (59,6%), seguida per la Facultat de Ciències Jurídiques i Econòmiques (13,7%), altres centres (11%), l'Escola Superior de Tecnologia i Ciències Experimentals (5,5%) i Escola d'Infermeria (4,8%). La majoria d'ells estudia la carrera de llicenciatura en Psicologia (19,5%). Els participants cursen majoritàriament tercer de carrera (25,3%), seguit per quart (20,5%).

Voluntaris a Galícia

L'Oficina de Cooperació al Desenvolupament i Solidaritat i les Oficines de Prevenció, l'Oficina Verda i el Servei de Comunicacions i Publicacions de la nostra Universitat van col·laborar amb el Consell d'Estudiants per a fer un viatge a Muxía amb estudiants de la Universitat Jaume I per a netejar les platges de Galícia embrutades per la marea negra del *Prestige*. En aquest viatge van anar 100 estudiants de l'UJI.

Prèviament al viatge, els nostres estudiants van ser informats d'aspectes relacionats amb les mesures de prevenció, d'aspectes mediambientals, d'emergències i d'informació general sobre el voluntariat. A més a més, hi va haver una estructura organitzativa, formada per un coordinador general, un grup sanitari, un de logístic, un de transmissions i diferents grups de treball.

Posteriorment, hi va haver un segon viatge a la Costa da Morte, concretament a Camelle (Camariñas). Als voluntaris se'ls va proporcionar formació i es van organitzar d'una manera similar com en el primer viatge amb la col·laboració de les diferents oficines de l'UJI i entitats de Galícia. Vicent Moliner, coordinador de

la llicenciatura de Química, va ser el coordinador i organitzador del viatge. En aquest viatge anaren 50 voluntaris.

Xarxa Universitària de Solidaritat

Univolun és una llista de distribució electrònica que ha creat l'UJI a partir del compromís que va adquirir en el Primer Congrés Estatal de Voluntariat, realitzat a València. Aquesta llista permet als responsables del voluntariat de totes les universitats d'Espanya estar en contacte d'una manera més directa, per tal de compartir iniciatives, impulsar noves propostes i, en definitiva, tindre una política de voluntariat més homogènia.

Borsa de voluntariat

És una base de dades on s'inscriuen els estudiants de forma voluntària. Permet posar en contacte els seus components amb les distintes organitzacions que requereixen la seua col·laboració. Durant el curs 2002/2003 s'ha actualitzat aquesta base de dades, que mostra l'interès dels voluntaris en els programes següents: integració de persones discapacitades, acollida d'estudiants estrangers, solidaritat internacional, voluntariat mediambiental, voluntariat social i ciutadà i formació i informació del voluntariat. El programa d'integració de persones discapacitades està coordinat amb l'USE. Es realitzen assegurances de voluntariat per als participants de l'UJI.

3. ACCIONS DE SOLIDARITAT

Programa de Pisos Solidaris

Aquest programa és fruit del conveni tripartit establert entre l'Institut Valencià de la Vivenda (IVVSA), que cedeix 14 pisos a la Universitat; l'Ajuntament, que finança el projecte d'intervenció i investigació, i la Universitat Jaume I, que s'encarrega de la seua gestió. L'objectiu primordial d'aquest programa és planificar i desenvolupar una intervenció comunitària multidisciplinària en la qual els estudiants participen en activitats educatives de caràcter voluntari i residisquen en habitatges del barri de Sant Llorenç, com a element de desenvolupament comunitari.

Durant el curs 2002/2003 s'ha comptat amb la participació de 21 estudiants, que han accedit a una beca d'allotjament en els pisos.



Programa Viure i Conviure

Viure i Conviure és un projecte intergeneracional de convivència entre persones majors i estudiants universitaris que s'està desenvolupant en diverses ciutats espanyoles. És una proposta d'allotjament alternatiu per a joves estudiants al domicili de persones majors que tinguen necessitat de companyia.

Les dades del Programa Viure i Conviure del tres últims cursos són:

	00/01	01/02	02/03
Sol·licituds d'estudiants	3	13	16
Sol·licituds de persones majors	3	7	10
Parelles realitzades	1	7	6

Programa d'accions de solidaritat

El dia 1 de desembre es va celebrar el Dia Mundial de lluita contra la Sida, i l'Oficina de Cooperació al Desenvolupament i Solidaritat, en coordinació amb el Servei de prevenció de l'UJI i la Conselleria de Sanitat, va participar en l'organització de taules informatives i el repartiment de material divers (preservatius, llaços, tríptics, pins, etc.). Aquestes activitats van comptar amb la presència de volunta-

ris de la borsa i del curs de formació sobre la sida. Durant aquestes dates es van portar a terme altres activitats, com ara un videofòrum *Jeanne y el chico formidable* (França, 1997), d'Olivier Ducaste, i una xarrada «Sida i Tercer Món». També es va organitzar un concurs de disseny de pòsters, amb una dotació econòmica per al guanyador de 300 euros i 150 per al segon.

Com a novetat, aquest curs s'han impulsat les activitats següents:

Presentació de la Campanya d'Intermón-Oxfam: «Comerç amb justícia» a càrrec de Joan Vicent Garcia Pellicer i conferència de «La crisi del cafè» a càrrec de Gabriel Ulomi, cooperativa de cafè KNCU (Kilimanjaro National Cooperative Union).

Exposició de Metges Sense Fronteres «Olvidados. Pobres y sin acceso a tratamiento», una exposició fotogràfica que mostra el dia a dia en la vida de les víctimes de cinc malalties oblidades i dels equips mèdics que els proporcionen assistència.

4. ACCIONS DE COOPERACIÓ

Programa 0,7%

Els Estatuts de la Universitat Jaume I, en el seu preàmbul, defineixen aquesta institució com a defensora del compromís social, el principi de solidaritat, el respecte per la diversitat, la igualtat d'oportunitats per les persones de diferents sexes, la millora i protecció del medi ambient i el treball per la pau. Per tal de posar en marxa accions que concreten aquestes línies, la Junta de Govern del 20 de desembre de 1999 va aprovar la dedicació del 0,7% del pressupost de despeses corrents de la Universitat Jaume I a accions de solidaritat i cooperació, així com la contribució voluntària dels estudiants amb un 0,7% addicional de la seua matrícula, i del personal de la Universitat amb un 0,7% del seu sou.

El 0,7% provinent dels estudiants es dedica, per decisió d'aquests, al finançament de programes en la Universitat d'Oriente de Santiago de Cuba, i el 0,7% del PAS/PDI constitueix la font de finançament de la convocatòria de projectes de cooperació al desenvolupament de la comunitat universitària.

Programa de sensibilització: VII Jornades de Cooperació Internacional i Solidaritat

La temàtica de les *VII Jornades de Cooperació Internacional*, que van tindre lloc del 11 al 13 de març de 2003, va girar entorn de la «Immigració i emigració». En aquest marc, es van realitzar els actes següents:

11 de març. Inauguració a càrrec del rector de l'UJI, Francisco Toledo Lobo. Taula redona: «La humanitat i les migracions». Conferència «Actualitat de la immigració a Espanya», a càrrec de Javier de Lucas (catedràtic de Filosofia del Dret, Universitat de València). Seminari: «Immigració i emigració».

12 de març. Seminari: «L'estret de Gibraltar o el mite de frontera: 14 anys de mort certa». Taula redona: «Polítiques d'immigració a l'estat espanyol». Conferència

«Els immigrants en la realitat valenciana i espanyola. Polítiques d'immigració o lleis d'estrangeria?», a càrrec de Carles Pereda (col·lectiu IOÉ). Seminari sobre les polítiques d'estrangeria.

13 de març. Seminari: «Polítiques socials i immigració al País Valencià». Taula redona: «Polítiques socials i dades socioeconòmiques de la immigració al País Valencià». Cloenda a càrrec d'Ana María Fuertes Eugenio, vicerectora de Cooperació Internacional i Solidaritat.

La trobada de ONG és la peça central d'aquestes jornades i el punt de trobada amb la realitat associativa més conscienciada amb les problemàtiques dels països en via de desenvolupament. És una bona ocasió perquè els estudiants s'acosten a una acció més solidària dins de la mateixa Universitat. L'exposició dels diferents estands de ONG es va realitzar a l'àgora Universitària.

Igualment, es van realitzar activitats de caràcter lúdic amb l'objectiu de fomentar el coneixement i respecte per la multiculturalitat, com els tallers d'alquena, iniciació a l'escriptura àrab en la khaima situada a l'àgora universitària i el Concert de Layali Assamar al vestíbul de la Facultat de Ciències Humanes i Socials.

Programa d'ajudes a projectes de la comunitat universitària (0,7% PDI i PAS)

La convocatòria es va realitzar al maig de 2003. És una convocatòria d'ajudes dirigida a sufragar part de les despeses de projectes de cooperació presentats pels membres de la comunitat universitària. Els projectes seleccionats en aquesta edició van ser:

Dotació d'una placa solar per a l'escola pública de Safané (Àfrica).

Ajuda a estudiants del Màster de la Pau per tal de dur a terme projectes de desenvolupament, en els conceptes de viatge, allotjament i manutenció.

Projecte de suport a la comunitat tibetana refugiada a l'Índia per a l'escola orfenat.

Reportatge fotogràfic de la vida dels immigrants de Romania a Castelló.

Implementació i actualització de la biblioteca de la zona rural Carabuco a Bolívia.

Projecte de disseny i control i gestió de les oportunitats empresarials cubanes en el sector turístic.

Programa d'ajudes a estudiants de països en via de desenvolupament

Amb aquest programa es pretén afavorir la incorporació a la Universitat d'estudiants de països en via de desenvolupament que tinguen dificultats econòmiques, en coordinació amb les ONG.

Des de 2001 ha començat l'experiència d'implicar tots els estudiants de països en via de desenvolupament que cursen estudis a la Jaume I, acollits en els programes anteriors, en un seminari d'agents multiplicadors, com a part de la seua formació. En aquest seminari comparteixen les seues experiències i la necessi-

tat de projectar en un futur cap als seus països els coneixements que adquireixen entre nosaltres. Aquest programa compta amb el suport de l'USE en el seguiment docent dels estudiants.

A continuació es detalla el nombre d'estudiants beneficiaris d'ajudes, ordenats per països i estudis que realitzen:

Nombre d'estudiants	Països	Titulació
1	Colòmbia	Enginyeria Informàtica
1	Brasil	Enginyeria Tècnica en Disseny Industrial
4	Sàhara	Humanitats, E. Tècnica en Informàtica de Gestió, Gestió i Administració Pública, E. Informàtica.
3	Guinea Equatorial	ADEM, Dret, E. Informàtica
2	Argentina	Doctorat
1	Bulgària	Doctorat
4	Colòmbia	Doctorat
11	Cuba	Doctorat
1	Nicaragua	Doctorat
1	Etiòpia	Doctorat
1	Mauritània	Doctorat

Programa de Cooperació amb la Universidad de Oriente de Santiago de Cuba (0,7% estudiants)

La Universitat Jaume I i la Universitat d'Oriente col·laboren en diferents àmbits des de fa diversos anys. Arran de la visita de la delegació tècnica de final de curs 2001/2002 s'ha avançat en els tràmits i gestió dels projectes.

Enguany s'ha creat una aula multifuncional a la Universitat d'Oriente, i la Universitat Jaume I ha fet tots els tràmits administratius perquè en breu estiga disponible per als membres de la comunitat universitària.



Projecte TELDE

Les universitats de la nostra Comunitat i 14 d'Amèrica Llatina han col·laborat per a dur a terme aquest projecte. L'objectiu és establir un sistema de teleeducació, que serà utilitzat per a fer actuacions de cooperació al desenvolupament. En el projecte està pensat realitzar cursos pilot.

Els objectius concrets del projecte TELDE són:

Establiment d'una xarxa d'universitats públiques de la Comunitat Valenciana per a la producció de continguts docents.

Establiment d'una xarxa de centres receptors a Amèrica Llatina.

Adequació dels centres de producció de les universitats per a l'elaboració de cursos que donen cobertura a les necessitats de formació detectades a Hispanoamèrica.

Emissió dels cursos mitjançant la plataforma tecnològica.

Elaboració d'un portal en Internet.

Establiment d'acords amb altres entitats nacionals i internacionals que permeten el desenvolupament d'activitats de formació ajustades a les necessitats.

La Universitat Jaume I ha dut a terme les 20 hores de producció de cursos a què es va comprometre. Els cursos van girar, d'una banda, al voltant de l'adaptació pedagògica a la teleeducació, i d'una altra, sobre les Jornades Intensives a Castelló dins del Curs de Postgrau Interuniversitari de Cooperació al Desenvolupament.

Projecte de Cooperació Acadèmica amb la Universitati i Prishtinës

L'Institut Joan Lluís Vives porta a terme aquest projecte, en el qual la Universitat Jaume I participa com a institució integrant d'aquesta xarxa d'universitats. Enguany, la Universitat Jaume I va acollir un professor de la Universitati i Prishtinës, en el marc de les estades de formació i reciclatge del professorat kosovar, el qual durant els mesos d'abril i maig va realitzar una estada formativa al Departament de Matemàtiques de la Universitat Jaume I.

III Curs Interuniversitari de Postgrau en Cooperació Internacional

Les cinc universitats públiques de la Comunitat Valenciana i la Direcció General de Cooperació per al Desenvolupament de la Generalitat Valenciana han posat en marxa aquest curs, que acull estudiants del nostre territori i es desenvolupa principalment al col·legi major La Coma. El curs pretén donar una major formació en determinats aspectes imprescindibles a l'hora d'enfocar les accions de cooperació amb garanties.

La Universitat Jaume I ha sigut l'encarregada d'organitzar un dels mòduls teòrics del curs i una de les jornades intensives. Aquestes jornades es van realitzar

del 6 al 8 de febrer de 2003. En el marc de les jornades van tindre lloc diverses conferències i un taller sobre la resolució de conflictes.

La direcció acadèmica per part de la nostra Universitat va recaure el passat curs acadèmic en la professora Raquel Agost com a directora de l'Oficina de Cooperació al Desenvolupament i Solidaritat i amb el professor Andrés Piqueras Infante.

5. ALTRES ACTIVITATS

El Vicerectorat de Cooperació Internacional i Solidaritat, a través del Racó de la Solidaritat, ha organitzat l'exposició «0,7% a la Universitat Jaume I», amb caràcter itinerant, amb l'objectiu de donar a conèixer a la comunitat universitària els diferents programes de solidaritat i cooperació als quals es destina el 0,7%. L'exposició consta de 8 panells murals explicatius i d'un fullet recopilatori de tots els programes i activitats que ha portat a terme. Actualment es poden observar aquests panells en les noves instal·lacions del Racó de la Solidaritat.

A més a més, s'ha participat en congressos de caràcter nacional i internacional, en diversos programes de televisió i ràdio i s'ha mantingut una presència activa en les reunions de la Comissió de Cooperació del CEURI i la Comissió de Cooperació i Solidaritat de IJLV.

S'ha mantingut el Portal Solidari, espai virtual en el qual estan representades les entitats de voluntariat associades a la Fundació de la Solidaritat i el Voluntariat de la Comunitat Valenciana, entre les quals figura el Racó de la Solidaritat. Aquest portal facilita la consulta i difusió d'informació relacionada amb el voluntariat i la solidaritat.

Igualment s'ha actualitzat constantment la pàgina web del Racó de la Solidaritat, on es pot trobar tota la informació relacionada amb la cooperació internacional, solidaritat i voluntariat amb totes les novetats que es produeixen en aquests temes.

www.sic.uji.es/serveis/raco

XI

ORGANITZACIÓ I

NOVES TECNOLOGIES

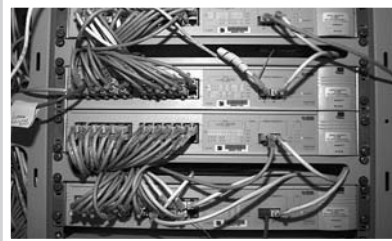

A. PLA DE SISTEMES

És un projecte estratègic que té per objectiu bàsic dotar la Universitat Jaume I, com a organització, d'unes eines i mètodes que permeten assegurar i gestionar l'adequació entre els seus objectius estratègics i els sistemes necessaris (d'ajuda a la presa de decisions, funcional, de recursos i d'informació) de suport a aquests objectius. Per tal que això siga possible, és necessari identificar i definir els processos interfuncionals de suport als processos primaris que determinen la manera en què es planifica, organitza i gestiona el treball en la institució, per tal d'obtenir una visió conjunta de les diverses activitats que s'hi desenvolupen, d'emprendre iniciatives dirigides a la millora de la qualitat dels serveis que aquesta ofereix als seus clients i de definir mecanismes per a la coordinació i comunicació dels seus membres. Per a poder aconseguir-ho, es fa imprescindible estudiar les necessitats, tant tècniques com tecnològiques, i de recursos necessaris, i és per això que s'organitza al voltant de cinc línies o eixos del pla (aprovats en Junta de Govern, 5/5/1998):

1. Objectius estratègics de la Universitat.
2. Estructura organitzativa i la seua política de gestió.
3. Mapa de processos de negoci i la seua direcció.
4. Pla tecnològic i model arquitectònic del sistema d'informació de la Universitat (Rosetta).
5. Pla de formació.

I. INNOVACIÓ TECNOLÒGICA

Es pretén apostar per aconseguir un «sistema de gestió eficaç que aprèn i evoluciona alineat als processos primaris de la Universitat, amb criteris d'integritat i qualitat».

És per això que les accions que desenvolupem en la seua majoria estan interrelacionades, com no podria ser d'una altra manera si estem apostant per la integritat en la gestió, i han de ser analitzades i valorar-se en el seu conjunt. A causa de l'alineació que hi ha entre el sistema d'informació i l'organització de la gestió, les accions seran tant d'índole tecnològica com d'índole organitzativa, i no es podrien dur a terme si no fóra per la cooperació entre tots els serveis de l'UJI.

El desenvolupament dels 5 eixos del pla ha donat lloc als marcs tecnològics actuals:

1. Com a marc estratègic s'ha dissenyat el sistema de direcció estratègica i implementat a través del desplegament de l'actual Pla Estratègic, el qual s'ha establert segons el model de Kaplan i Norton, i es materialitza en un quadre de comandament integral (QCI), amb 14 objectius estratègics amb els seus corresponents indicadors i metes.

- S'ha implementat, d'una banda, en cada un dels centres i departaments a través de la negociació del «Document de concert» i, d'una altra, es desplega en els serveis, a través de l'establiment del Maletí de la direcció del servei (MDS).
- Per al seguiment estratègic es generen els diferents quadres de comandament locals, en què se subdivideix el quadre de comandament integral de la Universitat.
- El desplegament del sistema d'informació s'efectua a través del marc tecnològic de sistemes d'informació.

En l'apartat XIII, QUALITAT I PLANIFICACIÓ, podeu consultar el més destacat del que s'ha aconseguit aquest curs.

2. S'ha dissenyat i s'ha aprovat per la Junta de Govern el Marc de qualitat de la Universitat Jaume I i el seu primer Pla de projectes d'innovació, com ara l'aplicació de metodologies i tècniques organitzatives. El més destacat de les actuacions d'enguany ha sigut l'aplicació del procés de certificació ISO al Servei d'Esports i a la biblioteca, i l'inici dels projectes de desenvolupament de les cartes de servei i de EFQM.

3. En l'apartat XIII, QUALITAT I PLANIFICACIÓ, podeu consultar el més destacat del que s'ha aconseguit aquest curs.

4. Pla tecnològic i model arquitectònic del sistema d'informació de la Universitat (ROSETTA)

a. Per a l'organització del procés tecnològic, s'ha dissenyat el Marc tecnològic de sistemes d'informació, amb l'objectiu de mantindre un catàleg de projectes TI/SI que reculla les necessitats de millora dels diferents processos que constitueixen l'activitat de la Universitat. Les fonts de les quals es nodrirà el catàleg són les següents:

- Sol·licituds d'incorporació de nous projectes per part de les diverses unitats.
- Informes de necessitats derivades de la tasca de diagnòstic del Pla d'Auditoria TIC.
- Innovació i canvi tecnològic.
- Redisseny de processos o adaptació a noves disposicions normatives.

Aquestes necessitats seran estudiades per una comissió tècnica encarregada de valorar la viabilitat i l'oportunitat tecnològica dels projectes, de plantejar les necessitats de recursos, analitzar les possibilitats d'integració amb altres sistemes i estimar-ne un cost econòmic i temporal.

Els informes tècnics generats per la comissió tècnica seran sotmesos a la consideració d'una comissió de direcció amb capacitat per a establir la prioritat dels projectes i dotar els recursos necessaris en funció dels objectius estratègics de la institució.

b. S'ha elaborat el Pla d'auditoria TIC 2003: planificació i disseny del procés amb definició dels controls, entrevistes i enquestes. Aquest curs s'ha aplicat el procés al Servei de Control Intern i a l'ESCT per a complir el que diu la certificació ISO de les titulacions.

c. S'ha continuat amb la planificació i l'aplicació de les polítiques de seguretat i protecció de dades amb l'elaboració dels informes de control del compliment del Manual de seguretat i de la Resolució de 10 de desembre de 2002 del rector de la Universitat Jaume I per la qual es fixen els criteris per a la protecció de les dades personals a la Universitat, de la Resolució de 22 de gener de 2002, del Rectorat de la Universitat Jaume I, relativa a la creació i supressió de diversos fitxers automatitzats (DOGV núm. 4431 de 3 de febrer de 2003).

5. Pel que fa a la formació, hem encetat la línia «Formació específica en tecnologies de la informació» del Pla de formació de la Universitat. Així, aquest curs s'ha format al Servei d'Informàtica en la Metodologia de Planificació i Desenvolupament de Sistemes d'Informació METRICA V3; al Servei de Comunicació i Publicacions, en concret a la unitat TIC, en el disseny de plantilles XSL; als diferents serveis de gestió que ho han demanat, en l'ús del DISCOVERER per a l'ex-

plotació de dades de la base de dades central, i als usuaris de l'ERP universitari e-UJler@ de les noves funcionalitats de gestió.

II. SISTEMA D'INFORMACIÓ

Els canvis que ocorren en la transformació d'una gestió cap l'e-gestió (l'e-business) són del tipus:

- Culturals:	Cal actuar incidint en la formació i en la comunicació.
- Tecnològics:	Cal tindre un catàleg de projectes alineats que permeten aquest canvi, afavorint la implantació dels nous conceptes organitzatius que milloren la gestió: el B2B, B2C, CRM, EIS, firma digital.
- Estructurals:	Cal incidir en les habilitats, competències i responsabilitats, agrupant-les i ordenant-les de la forma més necessària.
- Processos:	Cal conèixer-los i gestionar-los, incidint en la millora contínua, reenginyeria i normalització.

És per això que model arquitectònic del sistema d'informació de la Universitat, l'hem dissenyat al voltant de les següents línies de treball:

Aplicació de les tecnologies de la informació i la comunicació com a font d'avantatge competitiu als processos de negoci (claus) de la Universitat, per a anar cap a l'e-business

e-UJler@: Sistema Informàtic de Gestió Integral Universitari (Enterprise Resource Planning, ERP) per al suport dels processos de suport i infraestructura.

Aplicació de metodologies i tècniques organitzatives a la Universitat

Amb l'objectiu fonamental d'aconseguir una concepció global del sistema d'informació de l'UJI amb la integració de totes les solucions TIC com a un únic sistema. Per a aconseguir aquest objectiu, les directrius que ens guiaran hauran de garantir la unicitat de la dada, garantir la unicitat del compte d'usuari, fomentar la integritat referencial de la informació, compatibilitzar la integració de les solucions tecnològiques, afavorir l'aplicació i l'ús de formats oberts, vetllar per la usabilitat i accessibilitat dels sistemes, i fomentar l'ús del programari lliure.

A més a més, haurem de complir totes les directives, normatives i lleis que des de les diferents instàncies, tant externes com internes, es disposen, com ara la

normativa telemàtica de l'UJI, la LOPD, la LSSI o la resolució del Consell Europeu de 28 de gener de 2002 referent a l'enfocament comú i accions específiques en matèria de seguretat de xarxes i informació.

Les solucions tecnològiques que haurem d'integrar seran:

SOLUCIONS TECNOLÒGIQUES PER NIVELLS ADOPTADES EN L'UJI

Nivell operatiu	Gestió	ERP (Enterprise Resources Planning): Sistema de suport (Oltp) format pel catàleg d'aplicacions de gestió per àrea funcional i servei.
	Negoci (Ensenyament)	E-LEARNING: Sistema de suport format pel catàleg d'aplicacions i serveis de xarxa per a l'ensenyament presencial o virtual.
Nivell tàctic	Suport	DATA MINING: Sistema explotació de dades format pel conjunt de DataMarts de cada àrea de negoci i servei.
Nivell estratègic	Decisió	DDS (Decisional System Suport): Sistema de suport format pel catàleg d'EIS (Executive Information System) o Quadres de comandament de cada unitat/càrrec/lloc/persona.

SOLUCIONS TECNOLÒGIQUES COMUNES PER A TOTS ELS NIVELLS

ENTORN DE TREBALL COL-LABORATIU

ASSISTENTS DE GESTIÓ

SERVEIS DE XARXA: fòrums, correu electrònic, SMS, portal personalitzat, infraestructura...

Per a cada solució tecnològica caldrà que triem les eines informàtiques que proveeixen el servei requerit. Vistes des del punt de vista de l'usuari que les necessita seran:

EINES DE SUPORT AL SISTEMA D'INFORMACIÓ

ESPECÍFIQUES		COMUNES			
ROL	FUNCIÓ SOLUCIÓ	RECURSOS INFORMÀTICS	COMUNICACIÓ (SERVEIS DE XARXA)	COORDINACIÓ (Workflow)	PUBLICACIÓ
PDI PAS ESTUDIANT	<u>GESTIÓ</u> ERP 1. Presencial 2. No Presencial	<ul style="list-style-type: none"> E-UJIER@ ERP Universitari de l'UJI <ul style="list-style-type: none"> ENTORN OFIMÀTICA Escriptori Comú	<ul style="list-style-type: none"> Telefonia E-mail News/fòrums Videoconferència TV Ràdio Vídeo Multimèdia Espais cedits 	<ul style="list-style-type: none"> BCSW Entorn de treball en equip, projectes i de col·laboració. <ul style="list-style-type: none"> ARA: Entorn ISO E-UJIER@ SPI: Tramitació telemàtica de procediments <ul style="list-style-type: none"> E-UJIER@ASSIS-TENTS Permeten el B2B i B2	<ul style="list-style-type: none"> E-Ujier@XPF Web Institucional de comunicació i publicació Web d'unitats Web de departaments, centres i titulacions INTRANET Portal personalitzat en El meu Portal.
ESTUDIANT PDI	<u>ENSENYAMENT</u> E-LEARNING 1. Presencial 2. No Presencial	<ul style="list-style-type: none"> WebCT Entorn d'ensenyament <ul style="list-style-type: none"> AULES Entorn de suport			
CÀRREC LLOC UNITAT EXTERN	<u>SUPORT</u> DATA MINING <u>DECISIÓ</u> DSS	<ul style="list-style-type: none"> REPORTING I DWH Discoverer reports/ofimàtica <ul style="list-style-type: none"> E-UJIER@DSS Perfils, rols i funcions			

INFORME DE PROGRÉS del grau d'implantació de les solucions tecnològiques i les seues eines associades.

1. Gestió

- a. S'ha construït l'espai web que allotjarà el nou portal de la Universitat que haurà d'entrar en funcionament aquest nou curs, la qual cosa ha comportat el redisseny de la infraestructura de suport, tant de comunicacions com de sistemes, apostant pels sistemes oberts, aconseguint a més que tota la informació de la universitat estiga en una única base de dades i que tota la gestió de la informació es faça des del sistema ERP e-UJler@.
- b. S'han dissenyat noves aplicacions del catàleg de l'ERP e-UJler@ de gestió, i destaca: el PIAC en Línia i els Rodadors per a l'USE, la gestió administrativa de la Secretaria General i l'entorn de gestió de la plataforma de premsa Xpf per al Servei de Publicacions i Comunicació.
- c. El web de departaments ja s'ha implantat a tots els departaments llevat d'un, i s'ha definit el disseny funcional del web de centres.
- d. Assistents de gestió com la gestió d'incentius i la multimatrícula.
- e. Accions d'integració com la comptabilització automàtica de la nòmina.
- f. Implantació de l'ERP sobre la plataforma Linux (vegeu article en el *Computerworld* de juliol 2003).

2. Ensenyament

- a. S'ha constituït la Comissió Virtual per a coordinar i donar suport a la implantació de les noves tecnologies en els processos d'ensenyament.
- b. S'ha dissenyat l'espai web anomenat Aula Virtual, que aglutinarà tots els recursos d'informació de suport a la formació virtual de l'UJI, tant de post-grau com l'oficial i constitueix l'entrada a l'eina WebCT d'e-learning de l'UJI.
- c. S'ha llançat una primera edició d'una línia de formació en tecnologia per al PDI amb tres mòduls: el web de departament, les actes en línia, l'eina d'e-learning WebCT.
- d. S'ha posat en marxa el pilot per a la gestió de les actes en línia.

3. Suport

- a. Per als directors de titulació s'ha dissenyat un monitor de matrícula, on poden seguir i modificar el procés de matrícula.
- b. S'ha dissenyat amb l'OCIT el sistema de dades d'investigació de la Universitat.
- c. S'han dissenyat els Data Mart per als processos de gestió acadèmica i estudiants, actualment en fase de construcció.
- d. Implementació del sistema de suport per a la reserva de material i aules en els centres i facultats.

4. Decisió

- a. Sistema d'Informació de suport al Pla nacional d'avaluació
- b. Eines de suport a la gestió dels caps de servei: horari, pressupost, telefonia i permisos.

5. Comuns

- a. S'ha posat en marxa el sistema de suport a la gestió de qualitat de la Universitat a través del sistema ARA, el qual permet que tota la gestió dels certificats ISO es realitze sense l'ús de paper.
- b. S'ha dissenyat el sistema de suport a la tramitació administrativa en línia SPI, integrat en el catàleg de procediments de la Universitat, el qual permet la tramitació telemàtica interna i externa dels procediments de gestió amb possibilitat d' anotació en el registre general i consulta de l'estat del tràmit.
- c. S'ha constituït la Comissió de Programari Lliure i s'ha dissenyat el catàleg de projectes que permeten fomentar l'ús de formats lliures, tal com estableixen els Estatuts.

Per a una informació més detallada del nivell de servei aconseguit consulteu la memòria del Servei d'Informàtica.

B. RECURSOS INFORMÀTICS

Durant el curs 02/03 cal remarcar, entre les fites assolides, la consolidació del compromís polític de l'UJI en general, i del Servei d'Informàtica (SI) en particular, amb els valors que promou el moviment en pro del codi obert i lliure i, per què no, amb l'associada reducció dels costos, tant en l'adquisició dels productes i serveis, com en la producció (és a dir, operació i manteniment). Durant aquest curs s'ha finalitzat la migració de tots els servidors corporatius (a excepció del que suporta l'OPAC VTLS) a plataformes x86/Linux, basades en maquinari estàndard.

Com en els altres cursos, els indicadors de productivitat del SI han seguit millorant. Tot seguit es dona la llista de fets que són més significatius.

Respecte als serveis:

El dia 18 de setembre/02 va començar la matrícula d'alumnes de segon i posteriors del curs 2002/03. Aquesta es pot fer des de qualsevol navegador www [des de qualsevol lloc d'Internet]. En alguns moments hi ha problemes de càrrega en Jaumel (v.g., resten 64 KB de RAM sobre 3,5 GB), però que no arriben a causar la seua caiguda. Com és costum, l'e-UJler@ va registrar un nou rècord diari amb 180.704 transaccions (més que triplica el rècord anterior), i horari amb 18.994 (de 18 h a 19 h). També es va superar els 4 milions de transaccions a l'e-UJler@ per al curs acadèmic 2001/02, amb el següent índex de penetració:

Vincles	Usuaris	%
Estudiantat de primer i segon cycle	12.005	91,47
Estudiantat de tercer cycle	161	40,66
Personal d'administració i serveis (PAS)	450	100,00
Personal docent i investigador (PDI)	901	96,57
Becaris, convidats i personal de suport a projectes	147	
Estudis propis	69	

El dia 30 de setembre / 02, dia de començament efectiu del curs 2002/03, les transaccions a l'e-UJler@ per al curs 2001/02 van quedar en 4.996.203, amb el següent índex de penetració:

Vincles	Usuaris	%
Estudiantat de primer i segon cycle	12.752	97,15
Estudiantat de tercer cycle	172	43,43
Personal d'administració i serveis (PAS)	453	100,00
Personal docent i investigador (PDI)	901	96,57
Becaris, convidats i personal de suport a projectes	151	
Estudis propis	69	

- Seguint una petició del CENT per tal de generalitzar l'ús del BSCW 4.0.4 (ferramenta que proporciona espai de treball col·laboratiu, v.g. per a e-learning) a nivell corporatiu, el SI ha d'integrar el BSCW amb el mecanisme d'autenticació (libauu) usat. El 23 de setembre / 02 s'aconsegueix que autentique usant el libauu, usant la funcionalitat del BSCW que permet delegar aquesta a l'Apache (el qual ja disposava d'un mòdul que feia servir libauu). El 29 d'octubre / 02 s'acabà la documentació i es quedà llest per a la seua presentació el 30 d'octubre / 02.
- El dia 23 de setembre / 02 l'e-UJler@ va registrar un nou rècord mensual de transaccions, ja que es va superar el milió de transaccions (1.114.352). El mes va acabar amb 1.696.462 transaccions.
- Després de l'entrada en servei, el 26 de juny / 02, la nova versió (3) de la passarel·la de correu corporatiu WebMail, durant el mes de setembre / 02 es va registrar un rècord absolut d'accessos a aquesta (3.521.497 vs. 2.984.744 de novembre / 01) i de KB transferits (17.766.902 vs. 10.341.728 de novembre / 01). Es nota, per tant, l'efecte de la millora de la usabilitat i accessibilitat. El mes d'octubre / 02 es va tornar a batre el rècord, amb 5.155.816 accessos (un 46,41% més) i 27.330.238 KB (un 53,83% més).

El mes de novembre / 02 es va tornar a batre el rècord amb 5.584.643 accessos (un 8,32% més) i 30.873.730 KB (un 12,97% més). El mes de gener / 03 es va tornar a batre el rècord, amb 6.097.615 accessos (un 9,19% més), encara que amb 3,27% menys de trànsit (29.864.357 KB). El mes de febrer / 03 es va tornar a batre el rècord, amb 6.851.222 accessos (un 12,36% més) i 34.530.721 KB (un 11,84% més respecte a novembre / 02). El mes de maig / 03 es va tornar a batre el rècord amb 8.091.747 accessos (un 18,11% més) i 41.413.511 KB (un 19,93% més). El mes de juny / 03 es va tornar a batre el rècord amb 8.302.893 accessos (un 2,61% més) i 43.733.172 KB (un 5,6% més).

- El dia 15 d'octubre / 02, continuant el que es va iniciar el 2 de novembre / 00 amb l'aplicació GPI, va començar a desenvolupar-se, dins del marc de l'ERP corporatiu, e-UJler@, l'aplicació SPI (Sistema de Peticions d'Intervenció). Aquesta generalitza la gestió de les relacions amb els usuaris (CRM), ja que permet gestionar peticions (de forma electrònica) per a qualsevol servei. Aquestes peticions no seran estàtiques, ja que podran configurar-se escollint tant el nombre, el tipus, l'obligatorietat i les etiquetes de camps a introduir per l'usuari. De la mateixa forma, les peticions podran passar per unes fases en la tramitació, que poden firmar (acceptar o denegar) persones de serveis diferents. Entra en producció el 16 de maig / 03 (encara que els enllaços als formularis electrònics del SIC –vells– es canvien el 19) en OTOP, Assumptes Generals (SCiAG), Oficina de Prevenció i Gestió Mediambiental i el SI.
- Des de la seua posada en marxa el 7 de febrer de 2000, el nombre de transaccions a l'e-UJler@ ha anat batent rècords: el dia 23 d'octubre / 02 es van superar els 7 milions; el dia 14 de gener / 03 es van superar els 8 milions; el dia 9 de març / 03 es van superar els 9 milions; el dia 29 de maig / 03 es van superar els 10 milions, i, com a última fita, el dia 24 de juliol / 03 es van superar els 11 milions.
- El dia 24 d'octubre / 02, continuant el que es va iniciar el 14 de maig / 02 per al SI, va entrar en servei per a tot el PAS el mòdul de l'aplicació e-UJler@GRH que permet gestionar, sense papers, la 'Sol·licitud de permisos, llicències i vacances' del PAS (des de la sol·licitud fins a la resolució, passant per l'informe del cap del servei). Tant sols es requereix un navegador web i s'usa la parella usuari i contrasenya, associada al compte que tots els membres de l'UJI tenen en els servidors corporatius, per a autenticar i, implícitament, com a firma electrònica. S'anuncia a tot el PAS el 29 de novembre / 02.
- El dia 12 de novembre / 02 es va afegir a l'e-UJler@GPI la sol·licitud de 'Petició d'equips per a presentacions, demostracions i congressos'.
- El dia 13 de novembre / 02 es va crear [al gestor de llistes de correu electrònic corporatiu Mailman] les llistes de PAS per centre (pas-<centre>).

- El dia 15 de novembre / 02 es va afegir a l'e-UJler@IGLU la funcionalitat de càlcul de la productivitat del PDI ('Incentius PDI'). A diferència de l'any passat, on la recollida de dades va ser manual, enguany es fa automàticament des de la BD corporativa. El PDI fa la revisió dels mèrits pot, justificadament, al·legar-ne més i el càlcul és automàtic.
- Per a la nòmina del mes de novembre / 02 ja s'ha realitzat la integració del GRH amb el GRE. I.e., es comptabilitza automàticament la nòmina, incloent-hi la Seguretat Social.
- El dia 25 de novembre / 02, a la vesprada, es va posar en proves la nova versió de la funcionalitat de l'e-UJler@IGLU de canvi de clau d'accés (*password*) als servidors corporatius i a les aplicacions Oracle (e-UJler@). Aquesta, que millora la posada en servei el 30 de gener / 01, ha sigut possible usant la versió 2.0 de la biblioteca de rutines de l'autenticador general (libauu). Entre les millores està la de gestionar de forma integrada tots els comptes corporatius (excepte el de domini MS Windows, que ho estarà en un futur) i la d'informar de l'estat de la clau d'accés (v.g., pròxima expiració), a banda d'incorporar un exhaustiu tractament dels errors. El més important de libauu v 2.0 és que unifica la gestió de les polítiques de seguretat dels servidors corporatius i trasllada l'obligatorietat del compliment d'aquestes a tots els usuaris. Noteu que, fins ara, sols obligaven els usuaris interactius (v.g., via telnet) i altres serveis que requerien autenticació (com ara passarel·les, e-UJler@, etc.); s'hi podia accedir encara que es tingués la clau d'accés expirada. Entre les noves funcionalitats està la de permetre desbloquejar el compte (no bloquejat *ex professo* per l'administrador del sistema) quan se li canvia el *password* a l'usuari, v.g., des del Servei de Gestió de la Docència i Estudiants (molt útil per estalviar treball als operadors). El 19 de desembre / 02 va entrar en producció. El 30 de desembre / 02 va entrar en producció, dins de la passarel·la WebMail, la nova versió de canvi de contrasenya (*password*) als servidors UNIX corporatius que usa la versió 2.0 de la biblioteca de rutines del autenticador general (libauu).
- El dia 4 de desembre / 02, en una acció conjunta del Servei de Comunicació i Publicacions, el Servei d'Informàtica, el Centre d'Educació i Noves Tecnologies, l'Oficina Tècnica d'Obres i Projectes i l'Oficina de Cooperació en Investigació i Desenvolupament Tecnològic (OCIT), l'UJI encetà la seua programació de televisió per cable i Internet amb la retransmissió de les jornades de presentació i difusió del VI Programa Marc de Recerca i Desenvolupament (R+D) de la Unió Europea per al període 2002-2006, que es van celebrar els dies 4, 5 i 9 de desembre. En la retransmissió per Internet, que realitzà el Servei d'Informàtica, el format de codificació fou *Windows Media Video* (Canal UJI-TV, http://jecom.uji.es/web_tv_online).
- El dia 16 de desembre / 02 es va habilitar l'accés de tot el personal amb subvíncl del tipus becari FPI a l'e-UJler@GPI, de tal forma que poden passar pe-

- ticions d'intervenció. Açò es fa atenent a una petició del Departament de Llenguatges i Sistemes Informàtics del dia 11 de desembre / 02.
- En aplicació dels acords de la Comissió UJI Virtual (que treballa, entre d'altres, els temes de l'ensenyament no presencial) per què el SI preste el servei de producció de la plataforma e-learning, el dia 19 de desembre / 02 es va començar a instal·lar el WebCT CAMPUS EDITION 3.8 - FOCUS LICENSE (3000 usuaris) en un sistema Linux sobre un Fujitsu Siemens Primergy L200 (webct.uji.es).
 - El dia 23 de desembre / 02 va entrar en marxa en proves, via l'e-UJler@IGLU, [l'accés a] la funcionalitat de reserva de bicicletes del Servei d'Esports. Hi va haver una primera versió per a novembre de 2001, però ara s'ha refet de nou. Es va posar en explotació el 7 de gener / 03; en aquesta primera fase sols es va treballar per a introduir dades, i sols estava operatiu per al personal del Servei d'Esports. El 12 de març ja s'ha fet visible la part de l'usuari a l'e-UJler@.
 - El dia 1 de gener / 03, després de la reorganització dels serveis [centrals] dependents del Vicerectorat d'Infraestructura i Serveis, el servei de telefonia ha passat a ser prestat des del Servei d'Informàtica. Per tant, cal usar l'e-UJler@GPI per a trametre les peticions d'intervenció per qualsevol problema relacionat amb la telefonia corporativa.
 - El 10 de gener / 03 l'UJI va incloure al servidor corporatiu de docència, Anubis, en RESACA (Red de Sensores de Antivirus de la Comunidad Académica), continuant el que es va iniciar el 7 de juny / 02 amb les estafetes, marti.uji.es i nuvol.uji.es. L'objectiu de la xarxa és detectar, com més aviat millor, els últims virus que es van «colant» i la confecció automàtica d'estadístiques d'incidències de virus. En aquest cas cal ressaltar que Anubis té un altre motor d'antivirus (AMaViS amb el *software* corporatiu antivirus de McAfee), i ocasionalment pot detectar virus que l'*InterScan VirusWall* de Trend Micro (a les estafetes d'entrada marti i dns2) no detecta.
 - El dia 16 de gener / 03 es va comunicar a la comunitat universitària l'entrada en vigor, el 17 de gener / 03, de les noves «Polítiques de seguretat als servidors corporatius» i dels nous mecanismes per a poder canviar fàcilment la clau d'accés dels comptes als servidors UNIX corporatius (e-UJler@ i passarel·la WebMail.).
 - El dia 17 de gener / 03 va començar en proves l'emissió des d'un servidor Linux amb targeta sintonitzadora de programes de televisió (disponibles en el CATV de l'UJI) en *multicast* a l'UJInet.
 - El dia 17 de gener / 03 es va generar els comptes dels socis de SAUJI en el servidor corporatiu de docència, Anubis.
 - El dia 21 de gener / 03 es va migrar la versió del directori corporatiu [LDAP] a la openldap 2.0.25 per tal de corregir certs errors. Com l'anterior, openl-

dap 2.0.23, suporta la versió 3 del protocol (que permet les connexions segures al directori, establint les bases del *single sign-on* i del PKI).

- El diumenge 26 de gener / 03 es va superar els 2 milions de transaccions a l'e-UJler@ per al curs acadèmic 2002/03, amb el següent índex de penetració:

Vincles	Usuaris	%
Estudiantat de primer i segon cicle	10.969	81,22
Estudiantat de tercer cicle	219	60,33
Personal d'administració i serveis (PAS)	446	99,11
Personal docent i investigador (PDI)	863	91,81
Becaris, convidats i personal de suport a projectes	143	
Estudis propis	79	

El 19 de febrer / 03 s'ha realitzat amb èxit l'ampliació de matrícula de la Universitat per a Majors via Internet, de la mateixa manera que ho fa la resta de l'estudiantat. Han sigut 58 persones, el 10% des de fora de la sala RR0002SM.

El 5 de març / 03 van finalitzar les proves i la documentació de l'ús [en els terminals GSM corporatius] del GPRS (General Packet Radio Service) per a la transmissió mòbil de dades. Així se satisfarà la demanda de serveis mòbils de comunicació de dades, tant pel personal del servei tècnic en camp com pel personal directiu.

El dia 10 de març de 2003, i fins al 14, va començar l'ampliació de matrícula del curs 2002/03. De la mateixa manera que la matrícula, aquesta es pot fer des de qualsevol navegador www [des de qualsevol lloc de la Internet].

El dijous 13 de març / 03 es va superar els 3 milions de transaccions a l'e-UJler@ per al curs acadèmic 2002/03, amb el següent índex de penetració:

Vincles	Usuaris	%
Estudiantat de primer i segon cicle	12.264	90,26
Estudiantat de tercer cicle	249	63,36
Personal d'administració i serveis (PAS)	451	100
Personal docent i investigador (PDI)	912	94,41
Becaris, convidats i personal de suport a projectes	183	
Estudis propis	95	

- El dia 7 d'abril / 03 es va afegir a l'e-UJler@IGLU, sota l'epígraf Informació PAS-PDI, la funcionalitat Retribucions personals, on es poden consultar les retribucions.

- El dia 11 d'abril / 03 es va afegir a l'e-UJler@IGLU, sota l'epígraf Informació PAS-PDI, la funcionalitat Informació IRPF 2002, on es pot consultar la informació relativa a les retribucions i retencions de l'exercici 2002, la qual ha sigut facilitada per la Universitat a l'Agència Tributària.
- El Servei d'Informàtica ha col·laborat amb Aditel en l'organització de l'iParty 5, celebrada els dies 11, 12 i 13 d'abril, com ja va fer l'any 2002 amb l'iParty 4.0 (19, 20 i 21 d'abril).
- El dia 28 d'abril / 03, atenent la sol·licitud del Secretari General com a responsable dels fitxers i en virtut de l'informe sobre el compliment del Manual de Seguretat el 31 de març de 2003, ha entrat en explotació a l'e-UJler@IGLU una nova versió de la sol·licitud de llistes d'estudiants. Aquesta versió sols permet seleccionar les assignatures a consultar de la combinació d'assignatura-grup-curs acadèmic que han sigut impartides pel professor que hi accedeix.
- El 26 i 27 de maig / 03, a les 18 h i a les 10 h respectivament, es va rebre la visita al Servei d'Informàtica de dos grups d'estudiants del Cicle Formatiu de Grau Superior d'Administració de Sistemes Informàtics de l'Institut El Caminàs de Castelló.
- El dilluns 9 de juny / 03 es va superar els 4 milions de transaccions a l'e-UJler@ per al curs acadèmic 2002/03, amb el següent índex de penetració:

Vincles	Usuaris	%
Estudiantat de primer i segon cicle	12.633	93,29
Estudiantat de tercer cicle	279	67,23
Personal d'administració i serveis (PAS)	463	100
Personal docent i investigador (PDI)	944	96,92
Becaris, convidats i personal de suport a projectes	259	
Estudis propis	109	

- Aprofitant les proves d'accés a la universitat, el dilluns 12 de juny / 03 es va posar en producció el servei e-UJI@SMS en la modalitat *push*. Aquest permet als usuaris que se subscriuen la recepció asíncrona d'alarmes sense cost per a ells; en aquest cas la nota de selectivitat (a partir de les 13 h del 20 de juny) i el resultat de la preinscripció i hora de matrícula (a partir de les 12 h del 18 de juliol). Noteu que dins del lot II del AS/1/02 es va contractar 1 milió de missatges.
- El 16 de juny / 03 es va anunciar al PAS / PDI l'entrada en producció, dins de l'e-UJler@SPI, d'un nou sistema que permet els usuaris disposar d'un àlies estès del seu nom d'usuari corporatiu; aquest no és sinó un mnemònic que ajuda a recordar-la. Així, es pot definir una adreça de correu addicional a la

que disposa, amb un format del tipus: «Nom.Cognom» (adreça canònica de correu electrònic).

- L'1 de juliol / 03 es va presentar a l'Equip de Govern el mòdul, dins de l'aplicació e-UJler@POA, desenvolupat per a Secretaria General per a gestionar acords, resolucions, normatives, convenis i publicació automàtica del BOUji.
- El 8 de juliol / 03 es va posar en servei la consulta de despesa telefònica per centre/servei via e-UJler@IGLU, dins d'Informació personalitzada-IGLU, sota l'epígraf Telefonía.
- El 10 de juliol / 03 es va anunciar la desaparició de l'aplicació InfoAcadèmica, precursora de l'actual e-UJler@IGLU pel que fa a l'autoconsulta d'informació acadèmica pels estudiants.
- El 10 de juliol / 03 es va posar en servei la consulta de l'oferta de beques, cursos, premis, congressos via e-UJler@IGLU, dins d'Informació pública-IGLU, sota l'epígraf Beques, cursos, premis, congressos
- El personal del Servei d'Informàtica ha tornat a presentar ponències a les II Jornadas Informáticas de Verano (15, 16 i 17 de juliol de 2003), organitzades per Aditel, com ja va fer l'any 2002 (17, 18 i 19 de juliol).
- El 22 de juliol / 03 es va lliurar al vicerector d'Infraestructura i Serveis l'esborrany de la normativa interna sobre les condicions d'instal·lació i explotació de l'equipament d'emissió radioelèctrica per a la comunicació corporativa, elaborat conjuntament per l'Oficina de Prevenció i Gestió Mediambiental, l'Oficina Tècnica d'Obres i Projectes i el Servei d'Informàtica.
- El dia 23 de juliol / 03 va començar la matrícula d'alumnes de primer accés (convocatòria ordinària) del curs 2003/04; per segona vegada es va fer al juliol (recordeu que la primera va ser l'any passat).
- El dimarts 29 de juliol / 03 es van superar els 5 milions de transaccions a l'e-UJler@ per al curs acadèmic 2002/03, amb el següent índex de penetració:

Vincles	Usuaris	%
Estudiantat de primer i segon cicle	12.968	95,77
Estudiantat de tercer cicle	287	67,85
Personal d'administració i serveis (PAS)	477	100
Personal docent i investigador (PDI)	946	97,73
Becaris, convidats i personal de suport a projectes	295	
Estudis propis	130	

Respecte a l'equipament:

- El dia 24 d'abril / 02 es va llançar el SU/14/02 'Contractació, mitjançant concurs públic, del subministrament d'equipament de comunicacions amb destinació a l'Àrea d'Humanes i Socials i el nou Servei d'Esports'. En el Lot I i II

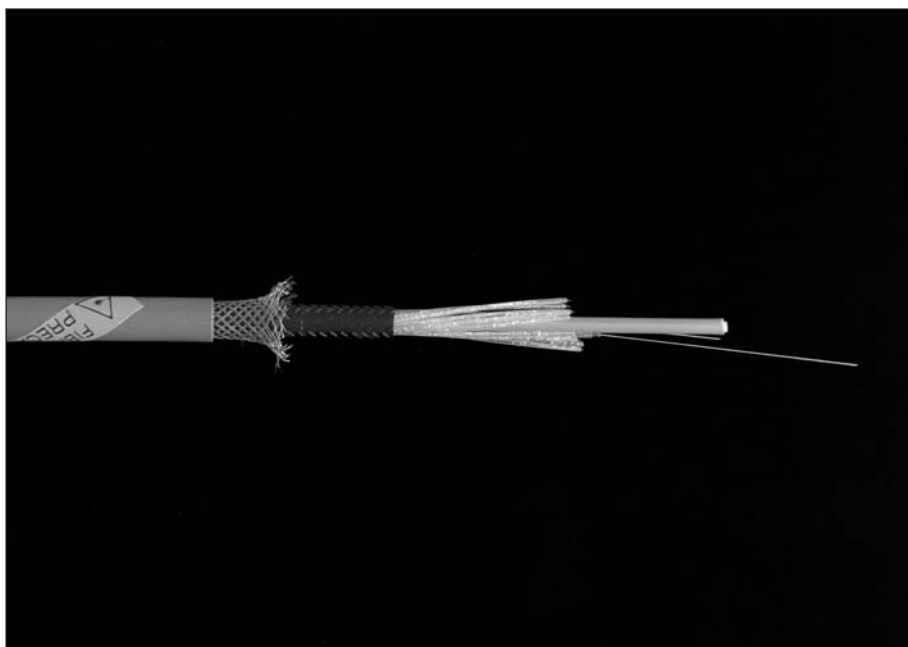

(connexions de fibra òptica i mànegues de coure) van començar els treballs el 16 de setembre, la fibra òptica no va arribar fins al 27 de setembre, començant a passar-la el 30 i fent les primeres fusions el 3 d'octubre. La reflectometria de coure acaba el 10 d'octubre, i la de la fibra, el 16. En el lot III (equipament electrònic de comunicacions) comença la configuració del dorsal el dilluns 7 d'octubre, i la instal·lació, el 10 d'octubre, i finalitza l'11. Llavors començà a donar-se servei als equips dels usuaris. El dilluns 14 a les 17 h es va donar servei de dades als equips de la consergeria i del deganat. El dimarts es va continuar amb els PIAC, les aules i les direccions dels departaments.

- El dia 8 de juliol / 02 es va signar un nou acord marc amb Telefónica per a tres anys (2002-04). A més, aquest acord preveu l'ampliació del PBX (Alcatel OmniPCX 4400) per a servir a la nova AHS per mitjà d'un nou alvèol remot amb [17 targetes * 32 línies =] 544 extensions [digitals] UA, 461 terminals Alcatel First 4004, 15 Easy 4010 + 5 Premium 4020. Una vegada lliurat el local HAOS01CI, on s'havia d'ubicar el mòdul remot de la central, es va fer el replantejament de l'obra el 17 de setembre i va començar la instal·lació el 24 de setembre. L'alvèol es posà en marxa el 7 d'octubre / 02 (fent-se la primera telefonada a les 16 h –malgrat que els cables de xarxa usats són MM i els mòduls del PBX són SM), i es fa la recepció el 8, donant-se servei eixa vesprada a la consergeria. Començà la distribució dels terminals telefònics

el 10 d'octubre / 02, l'11 d'octubre es dona servei a les administracions/direccions dels departaments i unitats de gestió (també al Servei d'Esports), deganat el 14, i 4a planta [en general] el 15. La distribució de terminals acaba a primera hora del 17 d'octubre / 02, i el servei de telefonia es pot considerar generalitzat el 18. La sincronització automàtica [des del Persona] al PBX de les extensions del AHS es fa el 23 d'octubre. El 13 de novembre / 02 es va dur a terme la substitució dels mòduls INTOF SM del PBX pels MM (més econòmics i adients per a la nostra configuració), a més d'engegar el doble enllaç, que augmenta la disponibilitat.

- El 14 d'octubre / 02 es posà en marxa, en proves, dins de l'OSS (*Operations and Support System*) del SI, la funcionalitat del GEI i del gtool (de fet estan sincronitzats, ja que el GEI crida per XML-RPC les rutines del gtool), que permet la gestió automàtica del tipus de trànsit dels ports de l'electrònica de comunicacions. Aquesta, centralitzant la gestió en el GEI, permetrà augmentar l'efectivitat i reduir els costos operatius (eficiència) en la gestió de les comunicacions corporatives. Entra en producció el 15, amb motiu de la posada en marxa de la nova AHS. Els formularis del GEI s'acaben el 24 d'octubre.
- L'1 de febrer / 02 es va iniciar la III campanya de renovació de microordinadors personals obsolets del PDI, anunciant-se al PDI el 18 de febrer / 02. El dia 30 de maig / 02 es va llançar el SU/20/02 'Contractació mitjançant concurs públic del subministrament d'equipament microinformàtic per a l'UJI', on s'ha procedit a contractar el 'Subministrament, instal·lació, configuració i posada en marxa de microordenadors basats en el microprocessador INTEL Pentium III (o compatible)'. El dia 8 de novembre / 02 es va enviar un correu electrònic, amb les instruccions del que cal fer per a preparar la substitució, al PDI adjudicatari. L'11 de desembre / 02 comença la distribució dels 50 equips del PDI i finalitza el 17 de desembre / 02. En aquest subministrament s'inclouen 124 equips per a les aules noves del AHS (2 aules començades a muntar el 14 d'octubre / 02 i es traslladen els equips del campus de Borriol el 15; aquestes aules queden operatives el 16) i 31 per a l'aula TD0103AI (ACT).
- El 17 d'octubre / 02 es va anunciar l'entrada en producció dels servidors temps ntpd (150.128.98.10 i 150.128.16.10) corporatius en configuració d'alta disponibilitat, i.e. darrere dels balancejadors (SU/7/01), com es va anunciar el 10 d'octubre). També es va informar del procediment de configuració en els clients.
- El 17 d'octubre / 02 es va iniciar la migració del DNS [de la subxarxa d'aules] des del vell servidor rossegat.uji.es (HP9000/G50, HP-UX) fins al nou rodon.uji.es (plataforma x86/Linux, SU/16/01). Així se segueixen els passos iniciats el 23 de juliol / 02, amb la migració dels comptes d'usuari al nou Núvol, per a poder parlar el G50 (a falta de migrar el servidor DHCP), que ja no té contracte de manteniment.

- El dia 15 de juliol / 02 es va llançar el SU/39/02 'Contractació mitjançant concurs públic del subministrament de quatre servidors Linux [en *cluster*] sobre plataforma Intel per a renovar el servidor UNIX corporatiu que suporta, en cicle de producció, les aplicacions de gestió de l'UJI (ERP universitari e-UJler@). S'usarà Oracle 9i Real Application Cluster (RAC) sobre plataforma x86/Linux. El 23 d'octubre / 02 es va passar al SCIAG l'informe tècnic i el 28 es va reunir la Mesa de Contractació. La instal·lació s'ha fet durant la segona quinzena de febrer / 03. La migració es va fer dilluns 7 d'abril / 03 a partir de les 12.00 h, quedant operatiu, encara que de forma restringida, a les 19.30 h (e-UJler@IGLU i forms). També va quedar operatiu el control d'accessos. A les 10.00 h del matí de dimarts es va donar per finalitzada la migració. Es va seguir amb l'anàlisi de les taules i la solució d'alguns problemes, poden dir que a les 12 h del dimecres 9 va quedar operatiu el RAC, ja que es podia córrer dues instàncies de la SGBDR de producció [en jaumei01 –forms i peticions del ias001– i jaumei02 –desenvolupament i peticions del ias002–] sense cap entrebanc. No obstant això, hi van quedar problemes amb els usuaris de l'e-UJler@Navegador (i.e., Forms), els quals no sempre es manifesten al mateix lloc, mentre que uns usuaris poden treballar, n'hi ha d'altres que no. Al final es va esbrinar que calia actualitzar la versió del SQL *Net [dels clients], cosa que es va començar a fer el dimarts 15 i el dimecres 16 d'abril als usuaris de les aplicacions que tenien més problemes (Beques, GRH i Lleu). Com a exemple de millora, està el càlcul de la nòmina [d'abril], que ha passat de 20 a 3 minuts.
- El 28 d'octubre / 02, des de les 18 h a les 18.12 h, el servidor Núvol va estar fora de servei programat, a causa d'unes tasques de manteniment de programari.
- El 31 d'octubre / 02 es va connectar la xarxa d'àrea local de la Residència d'Estudiants a la subxarxa d'aules d'informàtica de l'UJInet, mitjançant un enllaç 1000 Base SX configurat sobre les connexions de FO instal·lades del 24 al 26 de setembre.
- El 4 de novembre / 02 es va iniciar la migració dels commutadors d'usuari de les subxarxes de gestió i acadèmica dels TC1 i TC2 des del dorsal ATM de l'UJInet al nou GbE (usant dos 3Com SS3 Switch 4400 amb ports 1000 Base SX [entre els TC] i LX [@RR0 des del TC2 i @TDO des del TC1 –amb conditioned launch cable] per accedir al dorsal GbE; el SX amb *spanning tree protocol* per a usar-se en cas de contingència, com la caiguda del dorsal col·lapsat de campus del RR0). Amb aquesta acció es podrà parar el dorsal ATM, i sols quedarà el CB 7000HD del CdE, que ens dóna eixida a 34 Mbps al tram regional del RedIRIS (ATM). El divendres 17 de gener / 03 a primera hora es va apagar el CB 7000HD del TI.

- El 8 de novembre / 02 es va comunicar a la comunitat universitària la posada en producció de l'alta disponibilitat en el servei de News i resolució de noms.
- El 12 de novembre s'anuncia als administradors d'estafetes de correu electrònic de subdominis uji l'entrada en producció d'un sistema d'alta disponibilitat per al correu. Aquest sistema replega el correu destinat a l'UJI i el reenvia a l'estafeta responsable del subdomini uji en particular. Aquest procés filtra virus i correu no desitjat, així com limita possibles atacs a vulnerabilitats d'aquestes estafetes. A més a més, s'ofereix un servei de *backup* en el cas que aquestes estiguen parades durant un temps.
- El 18 de novembre / 02, des de les 17.35 h a les 17.50 h, el servidor Núvol va estar fora de servei programat a causa d'unes tasques de manteniment de programari. El mateix, i per idèntic motiu, es va fer amb Mewtoo (espais cedits) des de les 18 h fins les 18.30 h.
- El dia 21 de novembre / 02, a la vesprada, van entrar en producció els dos terminals, adquirits dins del SU/5/01, instal·lats a la nova AHS, que permeten dur a terme el control de presència [usant el carnet] i s'anuncia al PAS el 22 de novembre / 02. El dia 2 de desembre / 02 va entrar en producció el terminal instal·lat al nou pavelló poliesportiu.
- El dimarts 10 de desembre / 02, es va anunciar a la comunitat la disponibilitat del paquet ofimàtic StarOffice 6.0, per a sistemes operatius Linux, Windows i SunSolaris, després d'arribar a un acord amb Sun Microsystems per a oferir una llicència de campus gratuïta d'aquest paquet ofimàtic.
- El 10 de gener / 03 es va posar en marxa de nou l'encaminament *multicast* a totes les subxarxes de l'UJInet usant com a encaminador un commutador de nivell 3 Cisco Catalyst 3550 (10 ports 1000 Base TX & 2GBIC), ja que aquest disposa de funcionalitat d'encaminament *multicast*. Aquest substitueix l'obsolet 3Com 2500.
- Des de divendres 24 de gener / 03 hi va haver problemes a l'UJInet. L'origen del problema sembla que és un *worm* que infecta els servidors MS SQL Server i genera molt de trànsit (SQL Slammer). Dissabte 25 (des de les 16 h) i diumenge 26 (des de les 8.30 h fins a les 16 h) el personal del SI va treballar per tal d'aïllar el problema. Finalment es va aconseguir limitar-ho a la xarxa acadèmica de l'Escola. Posteriorment, la caiguda d'alimentació elèctrica el dilluns 27, a les 7.45 h (i la fallada del generador d'emergència del Rectorat) va provocar una caiguda d'alguns dels servidors corporatius, que han complicat, encara més, la resolució del problema. El servei va començar a restablir-se progressivament des de les 10.20 h del dilluns. Es pot donar per restablert a les 13.45 h, encara que van sorgir nous focus posteriorment.
- El dia 27 de gener / 03 es va posar en marxa, en proves, el sistema de valoració de telefonades de la PABX corporativa (Alcatel OmniPCX 4400), encaminades per la xarxa de Telefónica Móviles España. Noteu que, fins ara,

no es valoraven econòmicament (tan sols se'n donava la duració), ja que la central de commutació pública de Telefónica Móviles España no enviava polsos de facturació i la PABX no fa els càlculs. La valoració es fa en el moment de la inserció del tiquet en l'e-UJler@.

- L'1 de febrer / 03 Telefónica Móviles España va activar, a petició nostra, la transmissió mòbil de dades GPRS (General Packet Radio Service) per als mòbils corporatius.
- El 8 de febrer / 03, dissabte (per no interrompre la producció), es va migrar darrere del Cisco Secure PIX 525 (SU/26/01) la subxarxa de gestió (bàsicament els equips del PAS). Així, es va completar el que s'havia iniciat amb les subxarxes de l'UJlnet de control [d'instal·lacions] i del SI (20 de febrer / 02), la de servidors de gestió (15 de juny / 02) i la de l'ITC (24 de juliol / 02).
- El 20 de març / 03 es va donar servei de fax a la nova AHS, ja que es va traslladar amb èxit des de l'alvèol de Borriol de la central telefònica corporativa (Alcatel OmniPCX 4400) una targeta Z24 (de 24 ports analògics) al de l'AHS. Així, es va poder donar línia telefònica als faxes [analògics] d'aquesta àrea. Noteu que totes les extensions d'aquest alvèol, posat en marxa el 7 d'octubre / 02, eren digitals.
- El 20 de març / 03 es va començar a posar en marxa el nou encaminament [intra VLAN] del dorsal de l'UJlnet (incloent-hi aules), usant com a encaminadors dos commutadors de nivell 3 Cisco Catalyst 3550 (10 ports 1000 Base TX & 2GBIC). Aquests substitueixen els obsolets 3Com CoreBuilder 3500 de l'any 2000. A més, es configuraran en mode d'espera activa (*hot standby*) usant el protocol Cisco HSRP (Hot Standby Router Protocol), per a refermar l'atribut «disponibilitat» de la garantia de servei. Es va aprofitar la parada del divendres 28 de març per actualització de la instal·lació elèctrica de l'edifici de connexions, per posar en producció l'encaminament a les aules. El dimarts 1 d'abril / 03, i ja que el vell encaminador 3Com CoreBuilder 3500 donava molts problemes per l'esgotament de l'espai a les taules ARP, es va decidir migrar la xarxa acadèmica (14 h a 14.30 h). El divendres 11 d'abril / 03 a les 7.30 h es va habilitar el HSRP.
- Durant la setmana de Magdalena (26 i 27 de març / 03) es van actualitzar les polítiques d'accés a les subxarxes de l'UJlnet protegides (control [d'instal·lacions], SI, servidors de gestió, ITC i gestió).
- El divendres 28 de març / 03 (dia festiu a Castelló) de 8.00 a 18.45 h, es va produir un tall en el subministrament elèctric de l'edifici de connexions per actualització de la instal·lació elèctrica, ja que es va posar en servei un segon generador d'emergència i SAI, de tal manera que hi ha un segon subministrament elèctric d'emergència que garantisca el funcionament del nou Jaume I (SU/39/02, Oracle 9i Real Application Cluster sobre plataforma x86/Linux). A les 19 h es van restablir els serveis. Queden per enllestir les

connexions de SAI nou al ACO102CI (sala de comunicacions) i del SAI vell al ACO103CI (sala d'ordinadors).

- Com a conseqüència del tall en el subministrament elèctric de l'edifici de connexions del 28 de març / 03, algunes targetes (10) del PBX corporatiu van arrancar malament i no prestaven servei. El dilluns 31, va ser necessari arrancar-les de nou (traient-les i posant-les), i es va restablir el servei a les 12.10 h.
- El 15 d'abril / 03 es van reubicar set mòduls analògics (Z24, de 24 extensions) de la central telefònica corporativa procedents del campus de Borriol, els quals van ser instal·lats un al nou al·lèol de l'Àrea d'Humanes i Socials (HAOS01CI), per a poder donar servei als faxos analògics de l'àrea. La resta al CdE (AC0002CI). Així, disposarem de línies extra per a possibles ampliacions.
- El dia 5 de maig / 03, des de les 16.30 h fins les 17.30 h, es va parar el servei de correu electrònic en Núvol per a actualitzar l'estafeta de correu Postfix. Les estafetes primària i secundària es van poder actualitzar seqüencialment sense parar el servei, gràcies a la seua configuració en tàndem.
- Com a conseqüència del tall en el subministrament elèctric d'una part de l'edifici de connexions (AC0102CI), resultes de la caiguda d'un llamp el 6 de maig / 03 a les 19 h, es va interrompre les comunicacions amb l'exterior fins les 20.30 h. També va quedar afectat algun port del commutador dorsal col·lapsat de campus [del dorsal Gigabit de l'UJlnet (Nortel Passport 8600)] allí instal·lat, degradant-se la comunicació i afectant el balancejador de càrrega (tlbaco-adm.uji.es) i, indirectament, el DNS. Sembla que els problemes que des de fa un temps associem a aquest balancejador es deuen a aquest mateix problema; per solucionar-ho dotem el Passport d'una segona font d'alimentació.
- El 15 de maig / 03, des de les 17.30 h a les 18 h, el servidor Núvol va estar fora de servei programat a causa d'unes tasques de manteniment de programari (actualització del nucli del SO Linux per a reparar un forat de seguretat). Finalment, no es va poder portar a terme, ja que hi va haver problemes amb les quotes d'usuari.
- El dimarts 20 de maig / 03, de matinada i fins les 8.15 h, RedIRIS va portar a terme els treballs en el punt d'accés a la Comunitat Valenciana, situat a la Universitat de València, per a augmentar l'ample de banda de l'enllaç regional VLC-MAD [del troncal de RedIRIS2] a 2,5 Gbps. RedIRIS2, la nova infraestructura de xarxa nacional a 2,5 Gbps, ha permès que RedIRIS arribe amb 3 enllaços de 2,5 Gbps al punt d'accés regional. Va entrar en producció el dia 5 de juny / 03.
- Durant el segon trimestre de 2003 es porta a terme l'avaluació de la factibilitat i el cost de la integració en l'ERP corporatiu (e-UJler@) dels panys que funcionen amb targeta intel·ligent (és a dir, amb el carnet de l'UJI). Aquest

encàrrec, per part de l'OTOP, pretén determinar si és eficient la substitució dels panys clàssics per aquest, per tant, si els avantatges de les noves funcionalitats superen l'increment de cost.

- El 10 de juny / 03, de 8 h a 11 h, el servidor Core va estar fora de servei programat a causa de les tasques d'actualització del sistema operatiu.
- El 16 de juny / 03, des de les 17 h a les 18 h, el servidor Núvol va estar fora de servei programat a causa d'unes tasques de manteniment de programari (actualització del nucli del SO Linux).
- L'1 de juliol / 03, de 20 a 21.30 h, es va completar la migració de l'encaminament [intra VLAN] del dorsal de l'UJInet des del vell encaminador 3Com CoreBuilder 3500 als dos commutadors de nivell 3 Cisco Catalyst 3550 (en mode d'espera activa usant el protocol Cisco HSRP). Recordeu que el primer pas es va dur a terme el 28 de març amb l'encaminament a les aules i l'1 d'abril / 03 es va decidir migrar la xarxa acadèmica.
- El 15 de juliol / 03 es va posar en marxa el SU/19/03 Contractació mitjançant concurs públic, del subministrament de 38 llicències flotants del programari de càlcul simbòlic Mathematica v.5.0.
- El 29 de juliol / 03, des de les 10 h a les 10.20 h, el servidor Núvol va estar fora de servei programat a causa d'unes tasques de manteniment de programari (actualització del nucli del SO Linux).

Recursos informàtics

Les TIC corporatives en xifres. Dades quantitatives significatives en el curs 02/03

Activitats	Curs 96/97	Curs 97/98	Curs 98/99	Curs 99/00	Curs 00/01	Curs 01/02	Curs 02/03
Nodes de l'UJinet	2.050	2.100	2.509	3.163	3.383	3.931	4.658
Ample de banda accés a RecuRIS	2x2 Mbps	2x2 Mbps	2x2 Mbps	2x2 Mbps	34 Mbps	34 Mbps	34 Mbps
Equipament microinformàtic docència	501	521	722	871	1.280	1.464	1.480
PC	362	353	577	817	1.180	1.378	1.447
Mac	139	156	145	54	97	84	33
Estacions de treball	12	12			3	2	
Aules d'informàtica	19	20	22	27	27	28	29
Equipament aules docència						1.134	1.250
Equipament aules lliures						270	230
Pàgines impreses pel Servei d'Impressió d'Aules	271.994	183.359 ⁴	98.874	181.230	287.527	1.067.756	1.462.204
Pàgines impressora matricial	271.994	183.359	98.874	181.230	287.527	140.140	68.254
Pàgines impressora làser						927.616	1.393.950
Equipament microinformàtics PAS/PDI	1.100	1.072	1.404	1.566	1.882	2.197	2.627
PC	743	875	1.203	1.382	1.675	2.001	2.476
Mac	357	154	125	138	164	149	102
Estacions de treball		43	76	46	43	47	49
Peticions d'intervenció al SI	4.329	3.603	5.387	5.082	6.260	6.644	7.946
Avaries equipament microinformàtic	446	395	397	492	504	727	800
Avaries equipament telefònic							56
Comptes màquina UNIX PAS/PDI	830	984	1.100	1.220	1.402	1.641	1.842
Comptes màquina UNIX convidats	255	193	300	310	209		
Comptes màquines UNIX docència	12.446	12.231	12.843	13.769	14.769	18.907	16.698
Canvis password comptes	1.440	1.074	1.200	5.249		3.803	11.249
Comptes màquines càlcul [externs ⁵]	137 [36]	146 [38]	160 [43]	166 [38]	146[0]	158[0]	187[0]

4. Per als anys anteriors, el segon quadrimestre era complet.

5. Aquests, entre parèntesis, estan inclosos en el total.

Activitats	Curs 96/97	Curs 97/98	Curs 98/99	Curs 99/00	Curs 00/01	Curs 01/02	Curs 02/03
Potència de la facilitat de càlcul científic (Gflops) [CPUs Api*]	9,6	9,6	14,4	16	20	19,2 [24,99 PIII a 766 MHz*]	19,2 [17,02 PIII 1 GHz*]
Ús facilitat de càlcul científic(%) Tossal/cluster Api* [Tomba/Murf]			89,48 [92,53]	78,33 [86,42]	83,29 [84,47]	31,88* [89,78]	47,66* [79,41]
Nombre de hits al SIC (5 setmanes juny, 12/5@15/6) [mitjana diària]		438.721 [14.624]	1.251.714 [35.763]	1.959.700 [55.991]	4.510.011 [128.857]	6.398.433 [182.812]	7.432.928 [212.369]
Eficiència del Proxy-cache (% encerts)			50%	62%	65%	55%	57%
Nombre de correue entrant processat							10.892.105
Nombre de llistes de correue							275
Pàgines servides per l'e-UJler@GLU				127.298	558.873	3.806.142	5.045.179
Nombre d'espais www cedits						130	196
Informació a la BD de producció	3,5 GB	4 GB	10,8 GB	13,2 GB	14,9 GB	22,4 GB	31 GB
Línies telefòniques en central						1.456	2.000
Línies telefòniques en alta						1.175	1.900
Telèfon mòbil						61	79
SMS enviats							2.545
Personal al SI	24	27	27	30	34	32	39
Alumnes matriculats	10.677	11.753	12.413	12.995	13.279	13.727	15.166
PAS	171*	278	290	355	392*	425	469
PDI	668	704	780	820	861*	933	968
Becaris	34	36	27	32		61	53
Ràtio ordinadors/personal al SI	85,41	71,85	92,59	105,4	99,5	122,8	119,4
Ràtio ordinadors/alumnes matriculats	0,192	0,178	0,201	0,243	0,255	0,286	0,307
Ràtio ordinadors/(PAS+PDI)	2,443	2,138	2,345	2,692	2,700	2,895	3,241
Ràtio personal S/(PAS+PDI)	0,029	0,027	0,025	0,026	0,027	0,023	0,027
Ràtio personal S/PAS	0,140	0,097	0,093	0,085	0,087	0,075	0,083

Activitats	Curs 96/97	Curs 97/98	Curs 98/99	Curs 99/00	Curs 00/01	Curs 01/02	Curs 02/03
Pressupost de despeses (2n any curs)	128.584.000	231.942.639	222.023.922	129.545.000	281.525.000	1.457.717,41 €	1.275.185,73
Programa 422.D	89.450.000	112.307.992	175.683.973	129.545.000	224.525.000	1.215.096,21	1.275.185,73
Programa 541.A	39.134.000	119.634.647	46.339.949	0	57.000.000	242.621,20	0
Pressupost de despeses general UJI	7.674.419,975	8.990.000.000	9.104.000.000	9.883.000.000	11.050.200.000	84.586.204,93	87.476.000,00
Ràtio pressupost S/UJI	0,017	0,026	0,024	0,013	0,025	0,0172	0,0146

Detalls

Ocupació de l'enllaç RedIRIS/UJInet (mesurades des de RedIRIS)

Dades del mes de juliol de 2003 (34 Mbps)

Línia	Entrada màxima	Entrada mitjana	Entrada actual	Eixida màxima	Eixida mitjana	Eixida actual
UJI-1	28,2 Mb/s (82,9%)	8.769,2 kb/s (25,8%)	13,6 Mb/s (40,1%)	13,3 Mb/s (39,0%)	4.551,9 kb/s (13,4%)	7.058,2 kb/s (20,8%)

Eixida a RedIRIS (34 Mbps, 4.250,0 kBytes/s)

Gràfic anual (1 dia: Mitjana)

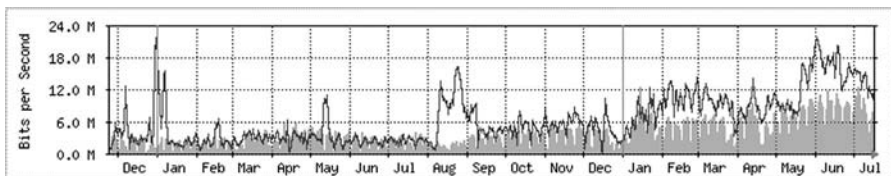

Servei d'Impressió d'Aules
Període processat: 01 oct 2002 a 18 jul 2003 (mensual)

	ACT			AJE			AHS			CD				
	Matrix		Laser	Matrix		Laser	Matrix		Laser	Matrix		Laser		
	Jobs	Sheet	Jobs	Sheet	Jobs	Sheet	Jobs	Sheet	Jobs	Sheet	Jobs	Sheet		
10-02	447	3226	4912	97038	2220	10052	3731	41442	6	16	31	326	4917	60640
11-02	324	3225	4718	81368	1586	7922	1321	14198	10	11	0	0	5394	64346
12-02	128	775	2008	26234	697	4040	2483	25518	9	91	0	0	3935	46350
01-03	149	1316	541	8738	492	3548	3411	46990	7	30	0	0	4478	57720
02-03	141	1547	1791	41678	304	3057	1287	25702	10	71	147	856	3613	45990
03-03	161	1399	2368	51844	997	6488	2282	32106	8	125	133	2530	3760	47652
04-03	194	1311	2498	45204	767	5513	2081	30802	61	442	633	8914	5025	49442
05-03	144	917	4280	63670	973	7055	3802	55950	133	1004	2976	37564	7306	70034
06-03	209	1874	2107	37696	457	2373	3062	45438	62	310	4249	57748	4417	44242
07-03	19	106	491	7434	67	401	235	2802	3	9	470	4966	945	12778
08-03	0	0	0	0	0	0	0	0	0	0	0	0	0	0
09-03	0	0	0	0	0	0	0	0	0	0	0	0	0	0
Resumen	1916	15696	25714	460904	8560	50449	23695	320948	309	2109	8639	112904	43790	499194

Servei de correu electrònic corporatiu i detecció de virus en el correu

Es comptabilitzen els missatges entrant a les estafetes corporatives; per construcció del filtre, no es comptabilitzen els missatges eixint. Les estafetes primària i secundària reben tots els missatges externs amb destinació a l'UJI. Així, el nombre de missatges entrants rebuts és de 3.229.275, el de fitxers 2.572.263 i el de virus interceptats 36.697.

Els servidors corporatius han rebut (tant des de fora com des de l'UJI) 7.662.830 missatges, 5.507.825 fitxers i s'han interceptat 20.233 virus.

G. Estafeta primària 'sofora01' (des del 17 de novembre de 2002 fins al 27 de juliol)

Missatges processats a sofora01.uji.es:	1.632.054
Fitxers sense virus a sofora01.uji.es:	1.291.574
Virus trobats a sofora01.uji.es:	18.346

H. Estafeta secundària 'sofora02' (des del 17 de novembre de 2002 fins al 27 de juliol)

Missatges processats a sofora02.uji.es:	1.597.221
Fitxers sense virus a sofora02.uji.es:	1.280.689
Virus trobats a sofora02.uji.es:	18.351

I. Servidor corporatiu 'Núvol' (des de 6 d'octubre de 2002 fins al 27 de juliol)

Missatges processats a nuvol.uji.es:	6.402.727
Fitxers sense virus a nuvol.uji.es:	4.247.824
Virus trobats a nuvol.uji.es:	20.131

J. Servidor corporatiu 'Anubis' (des del 9 de gener de 2003 fins al 27 de juliol)

Missatges processats a anubis.uji.es:	1.260.103
Fitxers sense virus a anubis.uji.es:	1.260.001
Virus trobats a anubis.uji.es:	102

Nombre de peticions d'intervenció al SI (30-7-2003)

K. Nombre de peticions d'intervenció assignades a operació

Àrea	97/98	98/99	99/00	00/01	01/02	02/03
Campus de la Penyeta Roja	1.203	730				
Campus de Borriol	1.425	1.300	1.349	1.225	1.723	
AJE	975	1.527	1.756	1.294	1.009	937
ACT		1.830	1.510	2.346	2.290	3.521
Rectorat i Serveis Centrals			467	1.395	1.622	884
AHS						1.679
Total	3.603	5.387	5.082	6.260	6.644	7.021

L. Nombre de peticions d'intervenció assignades a altres àrees

	97/98	98/99	99/00	00/01	01/02	02/03
Aplicacions						42
Comunicacions						25
Sistemes						45
Telefonia						473
Total						585

Nombre de peticions (hits) al SIC

Dades del mes de juny de 2003. El 71,03% són internes a l'UJlnet.

Dies	12 al 18 maig	19 al 25 de maig	26 de maig a l'1 de juny	2 al 8 de juny	9 al 15 de juny	Mitjana diària
Hits Tots	1.517.622	1.513.263	1.565.730	1.482.163	1.354.150	212.369
Sols UJI	1.113.170	1.089.131	1.138.569	1.034.678	903.839	150.840
Pàgines	433.707	428.259	426.112	395.496	380.867	58.984
Trànsit	8,784 GB	8,808 GB	9,37 GB	10,008 GB	9,345 GB	1,32 GB

M. Estadístiques d'accés a altres servidors web corporatius

Resum per mesos (Passarel·la WebMail)										
Mes	Mitjana diària				Totals del mes					
	Accessos	Fixers	Planes	Visites	Navegadors	KBytes	Visites	Planes	Fixers	Accessos
Juny 2003	276763	148137	5100	2573	18774	43733172	77207	153026	4444138	8302893
Maig 2003	261024	110679	3276	2356	17612	41413511	73059	101578	3431068	8091747
Abr. 2003	215159	96573	2840	1996	16977	33936804	59890	85205	2897216	6454777
Març 2003	202016	97717	2763	1987	16926	33173384	61597	85670	3029234	6262500
Feb. 2003	244686	127752	3170	2284	16770	34530721	63953	88762	3577078	6851222
Gen. 2003	196697	96530	2785	1974	17749	29864357	61221	86358	2992453	6097615
Des. 2002	161810	64702	2304	1714	15820	26577210	53143	71431	2005769	5016137
Nov. 2002	186154	81513	2818	2052	16386	30873730	61575	84556	2445415	5584643
Oct. 2002	166316	74976	2556	1881	15998	27330238	58317	79258	2324263	5155816
Set. 2002	130425	65242	2005	1515	13423	17766902	40931	54161	1761539	3521497
Ag. 2002	59444	32442	983	761	10670	8919089	23610	30502	1005729	1842786
Jul. 2002	109115	59284	1840	1256	8524	7880924	20099	29452	948554	1745853
Totals						336000042	654602	949959	30862456	64927486

Resum per mesos (Passarel·la WebForum)										
Mes	Mitjana diària				Totals del mes					
	Accessos	Fixers	Planes	Visites	Navegadors	KBytes	Visites	Planes	Fixers	Accessos
Juny 2003	1817	1262	153	66	1335	480544	1983	4607	37878	54514
Maig 2003	916	716	70	38	933	271647	1206	2195	22222	28401
Abr. 2003	1149	819	92	50	1002	321854	1505	2763	24589	34470
Març 2003	1066	693	92	51	915	299941	1589	2874	21486	33053
Feb. 2003	1534	899	114	55	903	343672	1563	3204	25199	42963
Gen. 2003	1510	768	95	45	921	286235	1400	2953	23835	46832
Des. 2002	951	696	83	38	826	273792	1199	2596	21587	29502
Nov. 2002	1411	945	144	49	973	371741	1486	4348	28355	42341
Oct. 2002	813	587	93	48	326	58932	432	840	5288	7324
Set. 2002	788	569	81	44	399	86473	535	983	6830	9463
Ag. 2002	347	285	42	27	272	27901	332	513	3425	4169
Jul. 2001	438	287	57	24	445	152549	746	1785	8921	13588
Totals						2975281	13976	29661	229615	346620

Resum per mesos (Servidor de directori LDAP)										
Mes	Mitjana diària				Totals del mes					
	Accessos	Fixers	Planes	Visites	Navegadors	KBytes	Visites	Planes	Fixers	Accessos
Juny 2003	14	8	8	7	127	423	211	247	265	445
Maij 2003	14	7	8	7	128	348	235	256	218	439
Abr. 2003	13	8	8	8	151	406	248	257	240	404
Marcç 2003	10	5	5	4	87	271	149	157	159	331
Feb. 2003	11	4	6	4	71	200	139	177	128	309
Gen. 2003	11	5	5	5	79	313	169	183	164	347
Des. 2002	10	4	5	5	78	269	153	162	147	320
Nov. 2002	15	7	8	7	103	331	209	256	211	449
Oct. 2002	11	5	6	6	50	141	96	103	94	188
Set. 2002	13	8	7	5	55	160	69	93	102	161
Ag. 2002	6	2	3	2	35	60	35	44	33	78
Jul. 2001	16	9	9	7	109	473	240	295	289	503
Totals						3395	1953	2230	2050	3974

Resum per mesos (Servidor de Vídeo)										
Mes	Mitjana diària				Totals del mes					
	Accessos	Fixers	Planes	Visites	Navegadors	KBytes	Visites	Planes	Fixers	Accessos
Jul. 2003	185	111	11	8	146	30827	172	231	2222	3713
Juny 2003	191	122	11	8	206	30722	262	336	3673	5735
Maij 2003	345	243	15	10	763	58437	329	485	7538	10705
Abr. 2003	187	125	13	9	236	36745	299	419	3757	5627
Marcç 2003	202	131	12	9	200	39231	283	382	4080	6262
Feb. 2003	255	172	13	9	216	46686	273	372	4836	7153
Gen. 2003	233	168	10	8	288	67498	249	333	5225	7227
Des. 2002	227	167	11	8	281	48188	259	362	5188	7046
Nov. 2002	323	234	16	12	374	59546	363	489	7039	9691
Oct. 2002	405	297	18	13	431	80943	413	570	9214	12578
Set. 2002	291	208	15	9	322	52636	283	451	6254	8759
Ag. 2002	308	225	15	10	161	26308	135	203	2935	4012
Totals						577767	3320	4633	61961	88508

Resum per mesos (BSCW)										
Mes	Mitjana diària				Totals del mes					
	Accessos	Fixers	Planes	Visites	Navegadors	KBytes	Visites	Planes	Fixers	Accessos
Juny 2003	2507	1254	544	35	474	350581	1054	16331	37636	75221
Maij 2003	3145	1278	654	40	526	341625	1251	20282	39626	97506
Abr. 2003	2787	1171	515	36	365	253875	1089	15479	35132	83631
Marcç 2003	2150	825	395	31	359	157291	968	12260	25577	66653
Feb. 2003	1135	606	174	19	315	97448	551	4896	16991	31799
Gen. 2003	1244	670	233	23	360	162884	735	7242	20779	38587
Des. 2002	1648	831	378	24	317	336570	759	11731	25763	51117
Nov. 2002	4240	1662	1171	27	325	245035	811	35153	49870	127214
Oct. 2002	1446	777	207	13	109	66549	208	3316	12441	23144
Totals						2011858	74261	26690	263815	594872

Personal al SI

Denominació	Nivell	Observacions	Quantitat
Cap del servei	A26E049		1
Analista	A22E043		6
Director de projectes informàtics	A24E045	Àrea de Comunicacions	1
Director de projectes informàtics	A24E045	Àrea de Sistemes	1
Tècnic de desenvolupament	A22E045	Àrea d'Aplicacions	1
Analista-programador/a	B20E033		11
Cap d'operació	C22E031		1
Coordinador/a de microinformàtica	C20E031		1
Tècnic especialista gestió d'instal·lacions	C18E022		1
Operador/a	C18E022		6
Oficial/Auxiliar d'Informàtica	C/D16E019	1 aux. no està inclòs en la RLT	7
Auxiliar administratiu	C/D16E009		1
Tècnic mitjà del CENT	B20E025	No inclòs en la RLT	1
Total			39

Informació i Gestió en Línia Universitària (IGLU)

Curs 02/03. Dades recollides el dia 30-07-2003 a les 10.38 h.

Mitjana de pàgines amb informació servides: 16.626

Total accessos

	Usuaris	Accessos
Avui	304	5.363
Mes	9.397	672.205
Curs acadèmic	19.660	5.045.179
Total		11.200.814

Vincles	Accessos totals				
	Usuaris	%	Dia	Mes	Curs
Proves d'Accés a la Universitat (PAAU)	0		0	0	0
Estudiantat de primer i segon cicle	12.968	95.77	800	144.695	1.391.001
Estudiantat de tercer cicle	287	67.85	75	1.183	23.021
Personal d'administració i serveis (PAS)	477	100	1.580	84.508	961.898
Tercers (clients i proveïdors)	26		33	4.508	5.611
Programes internacionals per a l'estudiantat	0		0	0	0
Concursos (Gestió Administrativa i Patrimonial)	0		0	0	0
Formació en la Universitat	0		0	0	0
Personal docent i investigador (PDI)	946	97.73	330	30.879	390.438
Òrgans unipersonals (càrrecs)	0		0	0	0
Becaris, convidats i personal de suport a projectes	295		34	4.510	42.984
Altres relacions	0		0	0	0
Estudis propis	130		0	763	9.888
Fundacions	6		0	8	118
Tercers	0		0	0	0
Accés públic			202	51.365	363.862

N. Alumnat matriculat

Curs	96/97	97/98	98/99	99/00	00/01	01/02	02/03
Alumnes matriculats (1r i 2n cicle)	10.236	11.280	11.925	12.465	12.800	12.997	13.376
Alumnes matriculats (3r cicle)	390	408	404	434	396	396	423
Alumnes matriculats (Erasmus)	51	65	84	96	83	128	165
Universitat per a Majors			38	95	150	206	338
Postgrau							864
Totals	10.677	11.753	12.413	12.995	13.279	13.727	15.166

O. Altres dades sobre gestió acadèmica

	1996	1997	1998	1999	2000	2001	2002	2003
Selectivitat COU	2.282	2.441	1.800	1.713	1.595	1.746	411	17
Selectivitat LOGSE	146	158	189	277	265	444	1.931	1.735
Accés majors 25 anys	191	185		290	247	205	192	205

Uptime

L'*uptime* mesura el temps de permanència de les TIC corporatives en cicle de producció. L'objectiu del SI és que les TIC corporatives estiguen permanentment en producció, de manera de l'activitat de l'UJI no es veja afectada per les aturades no programades.

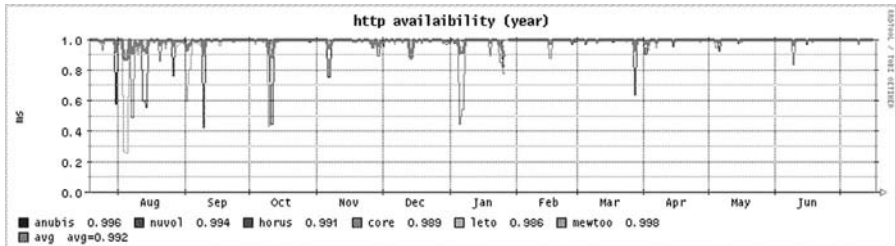

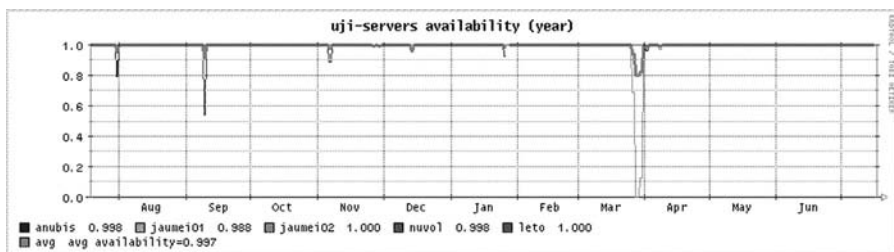
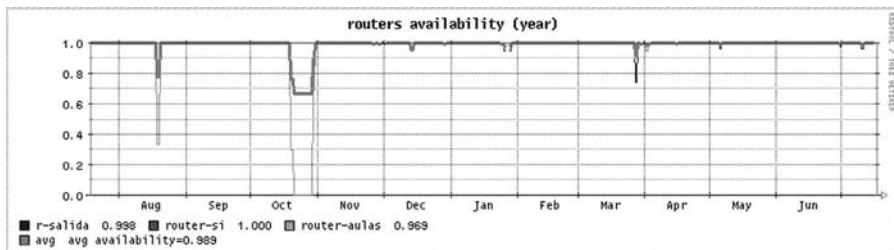
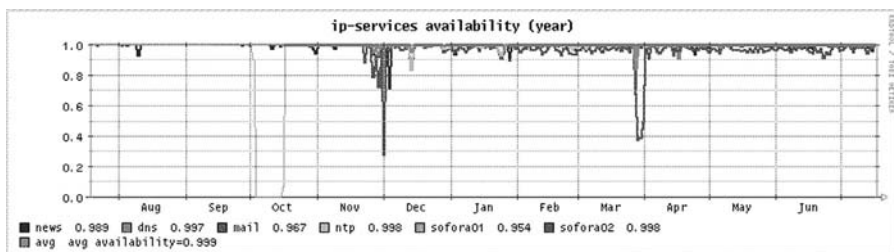
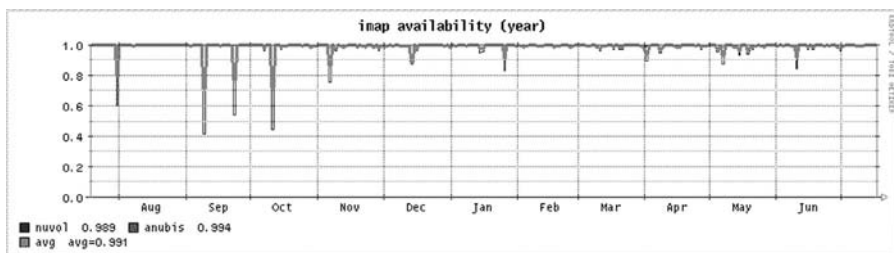

C. CENTRE D'EDUCACIÓ I NOVES TECNOLOGIES (CENT)

Durant el curs 2002/2003, el CENT, Centre d'Educació i Noves Tecnologies de la Universitat Jaume I, ha guiat les tasques de la comissió UJI Virtual per tal de dotar la Universitat d'un entorn d'e-learning que done suport tant a l'ensenyament presencial com a activitats d'ensenyament a distància. A més a més, ha ofert al PDI cursos de formació a mida i assessorament personalitzat sobre qüestions tècniques i didàctiques de l'ensenyament en línia i sobre preparació de material docent audiovisual. D'aquestes funcions d'assessorament, s'han beneficiat també els serveis de l'UJI, el professorat de nivells preuniversitaris i institucions i organismes externs. Finalment, el CENT ha millorat durant aquest curs les instal·lacions i els equips que posa a disposició del professorat, sobretot pel que fa a dues tecnologies concretes que han estat molt sol·licitades pels usuaris: la videoconferència i el vídeo digital.

1. Entorns virtuals d'ensenyament/aprenentatge

Un dels objectius pels quals es va crear el CENT al setembre de 2000 va ser promoure la implantació de facilitats i serveis d'e-learning a l'UJI. Durant el curs 2002-2003, el CENT s'ha basat en els resultats dels programes pilot del curs anterior per a guiar i dinamitzar les tasques de la comissió UJI Virtual. Concretament s'ha aconseguit definir:

- a) Les fases d'implantació de l'Entorn Virtual d'Ensenyament/Aprenentatge de l'UJI.
- b) Un pla de difusió i formació que done a conèixer aquest Entorn al PDI, sensibilitze els usuaris i els ajude a adquirir les competències bàsiques necessàries.
- c) Un pla d'incentius per a la utilització de l'Entorn.

L'aplicació informàtica seleccionada per la Comissió ha sigut WebCT, una de les més difoses arreu del món. Al mateix temps, el CENT, en el marc del projecte EA2 (Entorns Avançats d'Ensenyament Aprenentatge), ha dut a terme experiències amb altres programaris per tal de posar a prova funcionalitats i plantejaments de futur, entre altres els següents: filosofia *open source*, pedagogies cooperatives i constructivistes i compatibilitat dels continguts via estàndards tipus IMS o SCORM. En les experiències dutes a terme amb el programari Moodle han participat un total de 493 alumnes integrats en 6 assignatures de 1r i 2n cicle i un curs de postgrau.

També en relació amb l'EA2, cap al final del curs 2002-2003, el CENT ha enllestit la infraestructura del projecte pilot miUJI, que ens permetrà experimentar i avaluar la integració de la missatgeria instantània basada en Jabber/XMPP en contextos educatius.

2. Formació, informació i assessorament

Durant el curs 2002-2003 el CENT ha organitzat diversos tallers de formació destinats al PDI. Pel que fa als temes, enguany ens hem centrat en la formació sobre WebCT, crucial en aquesta fase d'implantació d'un entorn d'e-learning, i sobre vídeo digital, una tecnologia emergent, amb grans possibilitats educatives i cada vegada més sol·licitada pels usuaris. Les dues edicions del curs d'introducció al vídeo digital han incorporat un nou mòdul formatiu sobre distribució de vídeo en suports CD-ROM, DVD i a través d'Internet.

Taller	Edicions	Participants
WebCT	5	53
Vídeo digital	2	21

L'assistència al PDI sobre l'aplicació docent de les noves tecnologies no s'ha concretat només en aquests tallers, sinó també en accions d'assessorament personalitzat, ajustades als interessos i les necessitats de professors individuals o de grups de professors. D'aquestes accions, n'hem comptabilitzat 97 durant el curs, que sumen en total més de 200 hores. Els temes més tractats han sigut, de nou, el vídeo digital i els entorns virtuals d'ensenyament/aprenentatge.

Assessorament	Accions	Hores
Vídeo digital	54	112
E-learning	27	67
Altres	16	36

D'aquestes funcions d'assessorament sobre tecnologia educativa, s'han beneficiat també al llarg del curs els serveis de l'UJI, el professorat d'altres universitats i d'altres nivells educatius (educació primària i secundària) i altres tipus d'institucions i organismes externs, per exemple dins dels projectes europeus Innocoop i Key en els quals participa l'UJI.

Finalment, hem d'esmentar també en aquest apartat les beques de col·laboració oferides als estudiants de primer i segon cicle de l'UJI, que al llarg del curs han rebut formació sobre noves tecnologies (dues beques) i aplicacions educatives (una beca).

3. Centre de recursos

Un altre objectiu que es proposa el CENT és facilitar al professorat de l'UJI unes instal·lacions i uns equips que, per les seues característiques i especificitat, no es poden trobar a hores d'ara en cada aula, en cada despatx o ni tan sols en cada departament. La utilització d'aquests equips a la Sala Multimèdia o al Laboratori de Noves Tecnologies ens permet, a més a més, avaluar de manera fiable les seues funcionalitats i el seu potencial.

Activitats	Sessions
Primer/segon cicle	8
Tercer cicle/postgrau	45
Formació	59
Altres activitats acadèmiques	16
Creació de continguts	75

Aquestes activitats desenvolupades a les instal·lacions del CENT han inclòs, entre altres elements tecnològics, la realització de 17 videoconferències. Un cas especialment notori d'utilització de la videoconferència va ser la participació de l'UJI en les Jornades de Presentació i Difusió del VI Programa Marc de I+D de la Unió Europea, organitzades pel Ministeri de Ciència i Tecnologia a Madrid els dies 4 a 9 de desembre de 2002. El professorat de l'UJI va poder seguir les Jornades per videoconferència, i intervindre-hi, des de la Sala Multimèdia del CENT. A més a més, gràcies a la col·laboració amb el Servei d'Informàtica i el Servei de Comunicació i Publicacions, aquestes videoconferències es van retransmetre per televisió i per Internet.

La usabilitat de la Sala Multimèdia ha sigut valorada pels usuaris amb una puntuació mitjana de 9 sobre 10. El formulari d'avaluació pregunta també quines funcionalitats de la Sala es considera que seria desitjable incorporar a les aules de l'UJI. La demanda de videoprojectors és unànime. No són majoria, en canvi, els que demanen comptar també amb un ordinador i reproductors de vídeo VHS/DVD a l'aula.

Al llarg del curs 2002/2003, el CENT ha intentat augmentar i millorar els seus recursos en les dues àrees en què ha detectat un interès creixent:

a) Vídeo digital. S'ha equipat els 11 iMac del Laboratori de Noves Tecnologies amb més memòria RAM i discos durs nous per tal de millorar les seues prestacions com a estacions d'edició de vídeo. També s'han instal·lat dos nous sistemes G4 de gamma alta, dotats amb perifèrics i programari especialitzat per a captura, edició i compressió de vídeo i creació de DVD interactius.

b) Videoconferència. S'ha instal·lat una unitat central multipunt (MCU), que fa possible la realització de videoconferències amb múltiples llocs simultanis, fins un màxim de 12 punts finals, i una passarel·la (Gateway) que permet la interconnexió de tots aquests punts independentment del tipus de xarxa de comunicacions i protocols que utilitzi cada un (RDSI o IP).

4. Centre virtual

D'ençà que va ser creat al setembre de 2000, el CENT ha esdevingut un centre de referència en el seu camp de treball. Aquesta posició es pot atribuir en gran manera a la filosofia de compartir lliurement, a través d'Internet, tota la informació que manegem.

Octeto, el canal d'informació i comunicació sobre tecnologia educativa gestionat pel CENT des d'octubre de 2001, ha registrat durant el curs 2002/2003 una mitjana de 5.500 accessos mensuals al seu web. Les dues edicions per correu electrònic sumen a hores d'ara un total de 383 subscriptors, entre els quals hi ha representades 33 universitats espanyoles i 31 d'iberoamericanes.

Des de maig de 2003 les notícies distribuïdes en Octeto es poden llegir també utilitzant un telèfon mòbil compatible amb la tecnologia WAP.

D. UN WEB MÉS ATRACTIU I MÉS INTERACTIU

El web de la Universitat Jaume I va millorar les seues funcionalitats amb una imatge més atractiva però sense frenar l'accés. El web de la Universitat, www.uji.es, s'ha adaptat a un nou sistema d'edició per a l'elaboració de pàgines web amb la incorporació de fulls d'estil i plantilles que faciliten les actuals i futures transformacions de les pàgines web de la Universitat. Els fulls web es basen en un únic full d'estil bàsic, seguint les recomanacions del Web Consortium, i pretenen aportar una identitat visual única i coherent per a totes les pàgines web institucionals de la Universitat Jaume I

El Servei ha aconseguit, mitjançant un nou procediment, que la *Revista d'actualitat* (el recull de premsa al web) pugui ser consultat per tota la comunitat universitària a primeres hores del matí, incloent-hi totes les notícies que la premsa local i nacional publica sobre la Universitat Jaume I, altres universitats, altres notícies d'interès del món educatiu i notícies relacionades amb Internet. Les notícies es penegen al web en format PDF, i això garanteix una ràpida i correcta consulta per part dels usuaris, i facilita l'arxiu i documentació de les notícies a nivell intern. Una base de dades elaborada al Servei converteix l'hemeroteca de la *Revista d'actualitat* en una font de consulta, per paraules claus, de qualsevol notícia publicada.

S'ha estès considerablement, per part dels membres de la comunitat universitària, la utilització dels formularis electrònics i dels impresos oficials que hi ha al web, contribuint a l'homogeneïtzació en els documents oficials utilitzats i a un ús correcte de la identitat visual de la Universitat. La facilitat d'emplenar les dades directament en els impresos oficials en format PDF i d'imprimir-los són factors d'èxit de la seua utilització.

El Servei de Comunicació i Publicacions, juntament amb el Servei d'Informàtica, han treballat en el projecte de reconversió del web de l'UJI en el Portal UJI, un portal universitari que integre els actuals servidors web: www.uji.es, e-ujier.uji.es, i lleu.uji.es. Aquest nou portal, que estarà en funcionament per al curs següent, oferirà una única plataforma d'accés als usuaris i permetrà una major interacció i una major comunicació entre la Universitat i els seus públics.

La labor desenvolupada al web en aquests últims anys s'ha vist reconeguda per l'informe anual «e-España 2001» sobre el desenvolupament de la societat de

la informació i elaborat per la Fundació Retevisión-Auna. Aquest informe situa el web de l'UJI entre els 10 primers d'Espanya per les seues funcionalitats, serveis i continguts. Dins del rànquing elaborat, el web de la Universitat Jaume I ocupa el novè lloc, i se situa com la tercera universitat, per darrere de la Universitat Autònoma de Barcelona i la Universitat de Barcelona.

XII POLÍTICA LINGÜÍSTICA



Entre les principals accions cal destacar:

1. Multilingüisme
2. Promoció de la llengua pròpia
3. Qualitat lingüística
4. Col·laboracions externes
5. Dades estadístiques

La política lingüística de la Universitat Jaume I té com a principi irrenunciable la promoció de la llengua pròpia en el marc del multilingüisme que exigeix la canviant societat multicultural actual.

En aquest sentit, s'han convocat 10 cursos d'anglès de diferents nivells, adaptats a les necessitats de la comunitat universitària, als quals han assistit un total de 120 persones.

La formació en llengües estrangeres es complementa amb l'atenció personalitzada que es presta, a tota la comunitat universitària, al Centre d'Autoaprenentatge de Llengües (CAL) en anglès (449 assessories), alemany (96 assessories) i francès (151 assessories).

Pel que fa a les llengües oficials, s'han fet 268 assessories de valencià i 195 a l'estudiantat estranger (55 de valencià i 145 d'espanyol). A més, el SLT organitza cursos d'espanyol i de valencià per a estrangers; en aquest curs 2002-03 han assistit 80 persones al nivell inicial d'espanyol, 77 al nivell mitjà, 106 al nivell avançat i 26 al nivell inicial de llengua i cultura del País Valencià, d'un total de 15 països, i enguany s'obriran a l'estudiantat del Màster per la Pau.

És, però, en la promoció del valencià, on la Universitat ha dedicat més esforços. Aconseguir que el valencià arribe a nivells més alts d'ús en la docència, en la gestió i en les relacions al si de la institució ens ha impulsat a actuar en diferents àmbits.

1. Formant els nostres professionals. S'han realitzat 6 cursos de valencià de ni-

vell mitjà als quals han assistit un total de 19 PDI i 145 PAS, a més d'un curs elemental tutoritzat al qual s'han inscrit 8 PAS.

2. Formant el nostre estudiantat. S'han realitzat dos cursos de valencià de nivell mitjà (46 inscrits).
3. Corregint i traduint materials docents que impulsen la impartició de classes en valencià, tant de la Facultat de Ciències Humanes i Socials com de l'Escola de Tecnologia i Ciències Experimentals, i tot tipus de documentació administrativa i docent.
4. Incentivant, amb ajudes econòmiques, la realització en valencià de tesis i treballs d'investigació (se n'han concedit dues, per un total de 719 €).
5. Convocant ajudes de suport a la realització d'activitats en valencià: s'han concedit 17 ajudes per un total de 2.627 €.
6. Prestant assessorament lingüístic en l'elaboració dels textos universitaris (correcció i traducció d'apunts de classe, exàmens i manuals de titulacions: Humanitats, Psicologia, Enginyeria Química, Matemàtiques..., i dissenyant la documentació oficial de la Universitat (163 impresos normalitzats). Cal remarcar que la informació que ofereix la Universitat, tant en paper com en web, està majoritàriament en valencià.
7. Fent campanyes de promoció de l'ús del valencià, com ara la de matrícula: 4.200 estudiants, el 30,90% dels matriculats (13.637) van optar pel valencià com a llengua de la docència.
8. Organitzant i col·laborant en actes i jornades d'impuls del valencià:
La llengua i la cultura: història i actualitat. Jornades científiques amb motiu del 70è aniversari de les Normes de Castelló (del 17 al 20 de novembre).
I Jornada ACATERM de Terminologia i Traducció (9 de maig de 2003).
II Jornada d'Intercanvi d'Experiències i Recursos per a la Docència en Valencià (17 de juny de 2003).
8. Aplicant una política de gestió de personal que exigeix un nivell de coneixements mitjans de valencià per a l'accés a la funció pública universitària, l'anomenat requisit lingüístic, previst en la RLT del PAS, aprovada pel Consell de Govern Provisional el 4 de novembre de 2002. A més, i pel que fa al PDI, exigint el deure de conèixer la llengua pròpia de la Universitat (article 101, punt 2, apartat c dels Estatuts aprovats pel Claustre el 16 de maig de 2003) i, a més, atorgant determinat valor als certificats de valencià en els barems de contractacions i perfilant determinades places en valencià.
9. Valorant la docència en valencià en el Pla 2002 d'incentius a la qualitat del professorat i el reconeixement de la tasca del PDI a temps complet.
10. Mantenint un lectorat de valencià a la Universitat de Cambridge.
11. I elaborant un itinerari d'assignatures en valencià que permet l'estudiantat, en acabar la carrera, obtenir el certificat de capacitació per a l'ensenyament en valencià que els obri portes al món laboral.



En aplicació d'objectius de qualitat lingüística, la Universitat ha publicat, conjuntament amb les universitats valencianes, el *Manual de documents i llenguatge administratius*, i altres materials de suport com el GRIPAU. *Quadern de suport per a la redacció de textos*, adreçat a l'estudiantat; així mateix ha iniciat un pla de correcció lingüística del web i s'ha prestat un servei d'assessorament terminològic al PDI.

Per a assolir, en general, aquests principis de qualitat lingüística no sols s'han realitzat els cursos de formació esmentats, sinó que també se n'han programat d'específics:

- Un curs superior de valencià (34 persones inscrites).

- Un curs de redacció de textos (20 persones inscrites).

- Un curs de llenguatge administratiu (18 persones inscrites), a més del realitzat a la Seu dels Ports (18 persones) en col·laboració amb Campus Obert.

- Un curs d'anglès per a fins específics (10 persones inscrites).

Per concloure aquest capítol, cal fer esment de moltes altres activitats de promoció del valencià que, en col·laboració amb altres organismes públics i privats, s'han dut a terme:

- Coordinació del Curs de Formació Lingüísticotècnica en Valencià per al Professorat no Universitari.

- Participació, amb la impartició d'un curs de *Llenguatge administratiu* en els Cursos d'Estiu de la Conselleria d'Educació, Cultura i Esport.

- Participació en la XVI Festa per la Llengua celebrada el 6 d'abril de 2003 a

Almassora i el 15 de juny a Albocàsser.

Firma d'un conveni amb CCOO per a l'ús del CAL de la Universitat.

Exposició de material docent en valencià de les universitats valencianes realitzat del 17 de maig al 20 de juny de 2003 a la Facultat de Ciències Humanes i Socials.

Les accions de política lingüística dutes a terme, a la vista dels estudis realitzats, ens permeten concloure:

Primer. Ha baixat el percentatge de professorat que imparteix la docència en valencià, sense comptar els qui la fan obligatòriament en valencià o en altres llengües. Hem passat del 20,34% del curs 2001-02, al 18,7% del curs 2002-03. Hi ha, per tant, un descens de l'1,64%.

Segon. La demanda de classes en valencià per l'estudiantat és del 30,99%, una xifra lleugerament superior a la del curs 2001-02 (30,95%).

Tercer. Els crèdits impartits en valencià se situen en el 15,64% del total de crèdits impartits, un 1,55% menys que el curs 2001-02 (17,19%).

Quart. S'han perfilat dues places amb docència en valencià, cosa que representa l'1,6% del total de les 127 places convocades. Hi ha un descens de l'1,5%, en termes absoluts, respecte a l'any passat, que es van perfilar quatre places d'un total de 129.

XIII PLANIFICACIÓ I QUALITAT



A. PLANIFICACIÓ

1. Sistema de direcció estratègica

El desenvolupament del pla estratègic en aquest curs acadèmic s'ha dut a terme en dos vessants: d'una banda, en centres i departaments des del Vicerectorat d'Assumptes Econòmics i Planificació Universitària, i d'una altra, en els serveis, oficines i centres no docents des de la gerència.

El desplegament del pla estratègic en centres i departaments de la universitat ha sigut conformat per la totalitat de les unitats adscrites, tres centres i 20 departaments, mitjançant el document de concert com a eina per a pactar els objectius definits, els indicadors de mesura dels objectius, les accions per a assolir els objectius i els recursos necessaris i pressupostos per a portar a terme les accions. Aquest concert s'ha realitzat en diverses fases de negociacions entre el Vicerectorat d'Assumptes Econòmics i Planificació Universitària i cadascuna de les unitats esmentades.

Aquest procés, enfront d'anys anteriors, ha establert millores en constituir-se un grup de treball al llarg del primer semestre de 2002 des del Vicerectorat, el Gabinet Tècnic i el Servei de Planificació i Organització. El grup de treball va planificar i documentar el procés esmentat per a dos anys acadèmics, i també va desenvolupar una aplicació amb la col·laboració del servei d'informàtica que permet mesurar la consecució dels objectius a través dels indicadors pactats.

És per això que en aquest any acadèmic ha començat amb la implementació des del pla estratègic de cadascun dels centres i departaments, on el Vicerectorat

d'Assumptes Econòmics i Planificació Universitària ha donat el suport logístic i pressupostari, i també ha articulat les mesures dels indicadors en cadascun dels centres i departaments a l'octubre de 2002 per tal de continuar desenvolupant el sistema d'informació estratègica.

Pel que fa al desplegament del pla estratègic en els serveis, oficines i centres no docents (en endavant, serveis), s'han desenvolupat diverses fases amb 23 serveis dels 30 existents a la Universitat. La Gerència, amb el suport del Gabinet Tècnic i el Servei de Planificació i Organització, han sigut els agents facilitadors d'aquest procés que ha continuat en la fase iniciada a principis de 2002 de documentació i consens amb el vicerectorat corresponent del maletí de direcció del servei i del document d'objectius de cadascun dels serveis. Aquest consens entre el vicerectorat i el servei corresponent té el propòsit de facilitar la màxima consistència interna de les seues actuacions, multiplicar les sinèrgies dels esforços que es porten a terme des dels seus respectius àmbits de competència i afavorir la consecució dels objectius institucionals de la Universitat en el seu conjunt al mateix temps que s'aconsegueixen els específics del Servei.

Seguidament, i continuant amb el desenvolupament del sistema d'informació estratègica, s'han consensuat i mesurat els indicadors dels objectius proposats per cadascun dels 23 serveis, creant un històric de dades fins a 1998. Finalment, s'encetà la fase en la qual cadascun dels serveis esmentats estableix les metes que pretenen aconseguir l'any 2003 i desenvolupa el quadre de comandament del servei que identifica la connexió dels objectius definits dins de les perspectives del pla estratègic institucional.

B. QUALITAT

La Universitat, mitjançant l'Oficina de la Promoció i Avaluació de la Qualitat realitza diverses actuacions institucionals en matèria de qualitat d'acord amb el Marc de Qualitat i amb el primer pla propi d'innovació universitària d'aplicació de polítiques de gestió de la qualitat, aprovat el 19/7/2002, a més de portar a terme tasques d'assegurament de la qualitat al Laboratori d'Anàlisi de Residus de Plaguicides.

1. Gestió de la qualitat

Durant aquest curs acadèmic s'han continuat algunes actuacions i se n'han començat d'altres del primer pla propi d'innovació universitària d'aplicació de polítiques de gestió de la qualitat, els apartats del qual són els següents:

- Participació en el PCU
- Obtenció de certificacions (norma ISO)
- Acreditació

Formació en matèria de qualitat
Pla d'autoavaluació a partir del model EFQM
Disseny d'una carta de serveis de la Universitat
Pla de comunicació de les accions de qualitat

Aquest apartat es desenvolupa en el punt 3 d'aquest document.

En el camp de la certificació de Sistemes de Gestió de la Qualitat segons la norma UNE-EN ISO 9001:2000, l'assoliment més important és la concessió per part d'AENOR del Certificat de Registre d'Empresa, número ER-1476/2002, de data 26 de novembre de 2002, que evidencia la conformitat del Sistema de Gestió de la Qualitat de les titulacions d'Enginyeria en Informàtica, Enginyeria Tècnica en Informàtica de Gestió i Enginyeria Tècnica en Informàtica de Sistemes de la Universitat Jaume I amb els requisits de la norma de referència.

En aquesta mateixa línia, s'ha iniciat el procés per tal d'aconseguir la certificació sobre la base de la norma ISO 9001:2000 de la biblioteca, el Servei d'Esports i de l'Oficina per a la Cooperació en la Investigació i Desenvolupament Tecnològic. Per a això s'han realitzat distintes tasques en col·laboració amb els diferents serveis implicats, com són la formació en qualitat, l'elaboració de la documentació, *benchmarking*, etc.

La presentació de la convocatòria de juny de 2003 d'ANECA, que ha de començar amb l'acreditació de titulacions, ha desencadenat les tasques de contacte amb les titulacions predisposades a endinsar-se en aquest projecte pilot. En concret, Administració i Direcció d'Empreses, Enginyeria Química i Humanitats són les titulacions que al llarg del nou any acadèmic treballaran en aquest procés d'acreditació.

Quant a la formació en qualitat, s'han realitzat diverses activitats, com són una jornada de formació en ISO 9000 i en qualitat (dins del Pla de formació del PAS 2002-2004) dirigida especialment als caps de servei, al Servei d'Esports i a l'OCIT; dues jornades d'introducció a l'aplicació informàtica ARA impartides per l'Oficina de la Promoció i Avaluació de la Qualitat, dirigides una al Servei d'Esports i l'altra a la biblioteca; i una jornada sobre l'elaboració de les cartes de serveis dirigida als caps de servei i impartida per NOVOTEC.

Al llarg del primer semestre de 2003 s'han portat a terme diverses fases del Pla d'autoavaluació a partir del model EFQM.

Una de les activitats que s'ha implantat és l'elaboració de cartes de serveis. Concretament, s'ha començat a elaborar la carta de serveis de l'Oficina de Cooperació Internacional i Educativa. El primer pas va ser realitzar una jornada de formació sobre l'elaboració de les cartes de serveis dirigida als caps de servei i impartida per NOVOTEC, seguida d'una reunió amb el Comitè de Direcció. S'ha constituït el grup de treball en el qual participen l'OCIE i l'OPAQ i s'han realitzat diverses reunions.

El Servei de Comunicació i Publicacions, juntament amb l'Oficina de la Promoció i Avaluació de la Qualitat, han treballat conjuntament en el desenvolupament de la pàgina web de l'OPAQ, com a eina bàsica i necessària de comunicació de les accions realitzades i dels mecanismes de gestió en matèria de qualitat. Per a això, s'ha previst que en el pròxim portal de la Universitat hi haja un canal explícit per a aquests temes, atesa la importància institucional que suposa difondre de manera eficaç el procés de millora contínua que experimenta la Universitat en la gestió dels seus serveis.

2. Avaluació de la docència

L'àrea d'avaluació de la Unitat de Suport Educatiu ha treballat durant tot el curs en el procés tècnic de l'avaluació que cada vegada més s'està convertint en un indicador de la qualitat de la docència. Podem destacar el fet que s'ha arribat a la redacció final de la Normativa d'avaluació docent que va aprovar el Consell de Govern Provisional el dia 14 de maig de 2003 amb el compromís d'estudiar la possible millora del qüestionari utilitzat.

- Procés d'avaluació

En el mes d'octubre de 2002 es van enviar els informes individuals a tot el professorat de la Universitat Jaume I que es va avaluar durant el curs 2001/2002. Una vegada presentat al CEP l'Informe d'avaluació de la docència del curs 2001/2002, es van remetre als directors de departament i degans/directors de centre, com a càrrecs amb responsabilitat en docència, els informes individuals de l'avaluació del curs anterior i es va preparar el procés d'avaluació per al curs 2002/2003.

L'avaluació de la docència del primer semestre es va desenvolupar des del dia 9 al 20 de desembre, utilitzant com a setmana complementària la del 6 de gener, i l'avaluació de la docència del segon semestre es va realitzar des del 12 al 30 de maig.

Aquest curs s'han realitzat un total de 998 avaluacions docents amb la participació de 890 professors.

- Elaboració de la normativa d'avaluació docent

La comissió del CEP, creada durant el curs 2000/2001, va concloure el document de normativa i el qüestionari d'avaluació docent, perquè fóra aprovat pel Consell de Govern Provisional.

Durant tot aquest temps, l'Àrea d'Avaluació i l'Oficina de Promoció i Avaluació de la Qualitat van donar a la comissió tot el suport tècnic necessari.

La normativa d'avaluació docent va ser aprovada pel Consell de Govern Provisional el dia 14 de maig de 2003. No es va aprovar el qüestionari d'avaluació docent que queda pendent de revisió.

3. Millora de la qualitat educativa

Des de l'USE s'han portat a terme tres conjunts d'accions encaminades a millorar la docència a la Universitat Jaume I: A) Accions de suport a la coordinació

docent (donant suport a seminaris de reflexió al si dels departaments, coordinant els projectes pilot ECS de la Universitat Jaume I i col·laborant en programes de formació específica per a les titulacions, departaments i/o centres). B) Una nova convocatòria de projectes de millora educativa amb un notable increment de la participació per quart curs consecutiu (han participat 259 membres del PDI en algun dels 97 projectes executats en el curs 2001/2002). C) Per a difondre la millora educativa a la Universitat Jaume I s'han organitzat les III Jornades de Millora Educativa, que han tingut un caràcter nacional en emmarcar-se en el Primer Congrés Nacional de la Xarxa Estatal de Docència Universitària.

- Accions de suport a la coordinació docent

* Suport a la coordinació de la docència en les titulacions i/o departaments

Al juliol de 2003 s'ha organitzat un seminari dirigit al professorat dels departaments d'Informàtica per tal de coordinar i millorar els processos d'avaluació de l'aprenentatge dels estudiants. Hi van participar un total de 19 membres del PDI, i s'ha continuat amb un fòrum de discussió en Internet obert per a tot el professorat de les titulacions d'Informàtica.

* Suport a la formació específica

Es van concedir ajudes per a realitzar vuit accions formatives específiques a un departament, titulació i/o centre. En aquestes accions es prioritza que, entre els participants i assistents, es compte amb alumnat, professorat de secundària, professionals, etc., per tal de fomentar l'intercanvi d'experiències.

A més de les accions que van rebre ajuda econòmica de l'USE, també es va col·laborar i donar suport a quatre accions formatives organitzades a càrrec de plans estratègics dels departaments i/o centres.

* Coordinació dels projectes pilot ECS

L'USE va assessorar i va donar suport als tres projectes pilot ECS de la Universitat Jaume I. Amb aquests projectes es coordina la docència de primer d'Humanitats, quart d'Administració i Direcció d'Empreses i cinquè d'Enginyeria Industrial. Participen un total de 39 membres del PDI i sis estudiants, i s'ha analitzat i replantejat la docència d'acord amb els principis de Bolonya d'un total de 42 assignatures.

- Programa d'ajudes a la millora docent i els estudis

	Curs 2002-2003	Increment
Total d'ajudes/projectes concedits	97	22,78%
Total de professorat participant	259	41,53%
Departaments participants	16	6,67%
Professorat participant de la FCJE	64	120,7%
Professorat participant de la FCHS	88	-19,27%
Professorat participant de l'ESTCE	107	137,8%

- Jornades de Millora Educativa de la Universitat Jaume I

Els dies 3 i 4 de febrer de 2003 es van realitzar les III Jornades de Millora Educativa a la Universitat Jaume I, i conjuntament en la mateixa trobada, es van organitzar amb la Xarxa Estatal de Docència Universitària el Primer Congrés Nacional de la RED-U, *Cap a una docència de qualitat: polítiques i experiències*.

En aquest congrés van participar 184 persones entre membres del PDI, professorat de secundària, gestors i tècnics de les universitats i estudiants, procedents de 36 universitats espanyoles, i es van debatre un total de 85 treballs sobre accions, recerca i experiències de millora i innovació de la docència i la professió del docent, emmarcats en les àrees següents:

- Millora i innovació de la docència

- Avaluació d'aprenentatges

- Introducció i ús de tecnologies de la informació i la comunicació per a l'ensenyament

- Polítiques de millora de la qualitat docent

- Formació de professorat

- Avaluació de la qualitat docent

3. Avaluació institucional

Durant aquest curs han finalitzat els processos d'avaluació de les unitats relacionats amb la 1a Ordre de concurrència del II Pla de Qualitat de les Universitats (PCU). Es tracta dels processos d'avaluació externa de l'OCIT (realitzada els dies 14 i 15 de novembre de 2002), del Servei d'Informàtica (realitzada els dies 14 i 15 de desembre de 2002) i del Departament de Tecnologia (realitzada el 4 i el 6 de març de 2003). Posteriorment a les visites externes, els comitès d'autoavaluació van elaborar els informes finals, amb la qual cosa es dona per finalitzat el procés d'avaluació (a excepció del Servei d'Informàtica, que encara no ha finalitzat el seu procés).

Així mateix, ha començat el treball amb les unitats que pertanyen a la 2a Ordre de Concurrència del PCU. En concret, i després d'una sèrie de canvis sobre la planificació aprovada inicialment, les unitats participants en aquesta 2a Ordre són:

Titulacions: Enginyeria Informàtica, Enginyeria Tècnica en Informàtica de Gestió, Llicenciatura en Química i Enginyeria Industrial.

Departaments: Llenguatges i Sistemes Informàtics i Enginyeria i Ciència dels Computadors.

Serveis: Oficina de Prevenció i Gestió Mediambiental i Servei Central d'Instrumentació Científica.

ANNEX ENTITATS DEPENDENTS



A. ÀGORA UNIVERSITARIA, S.L.

L'Àgora Universitària, S.L. és una societat constituïda al desembre de 1999 per la Universitat Jaume I de Castelló i la Caixa d'Estalvis de València, Castelló i Alacant (Bancaixa), per tal de construir, urbanitzar i explotar comercialment una àrea cívica per a la prestació de serveis al conjunt de la comunitat universitària de l'UJI.

Al novembre de l'any 2001 van finalitzar les obres de construcció de l'Àrea de Serveis Comuns (Àgora Universitària).

Dels 22 locals, actualment estan arrendats els següents:

LOCAL	ACTIVITAT
A1	Estètica: centre de bronzejat
A2	Parafarmàcia, perruqueria i estètica
A3	Venda de llibres, material de papereria i marxandatge
A4	Autoescola
A5	Ciberoci
A6	Reprografia i complementària
A7 i A8	Comerç al detall d'òptica
A9	Venda de productes informàtics
A10	Moda jove, marxandatge tèxtil UJI
A11	Agència de viatges i serveis de telecomunicacions
A12	Quiosc de premsa
B1	Restaurant
5 locals B2	Pizzeria-hamburgueseria (menjars ràpids) - cafeteria



B. FUNDACIÓ UNIVERSITAT JAUME I-EMPRESA (FUE)

La Fundació Universitat Jaume I-Empresa té com a objectius promoure, potenciar, canalitzar i gestionar les relacions universitat-societat i facilitar la comunicació, el coneixement, el diàleg i la cooperació entre la Universitat i l'entorn socioeconòmic, públic i privat.

Desenvolupar plans de formació complementària a l'acadèmica i adequada a les necessitats de l'entorn geogràfic i empresarial

Difondre i gestionar les estades dels alumnes universitaris en pràctiques a les empreses

Oriental els estudiants en la recerca d'ocupació i fomentar l'esperit emprenedor per a l'autoocupació

Realitzar jornades, seminaris, conferències, amb l'objectiu de mantindre i potenciar les relacions universitat - societat.

El Patronat està compost per tots els membres del Consell Social de la Universitat Jaume I, per representants de la mateixa Universitat i per empreses/entitats adherides com a patrons. El seu president és Rafael Benavent Adrián.

Els òrgans de govern i la composició del Patronat

- El Patronat
- La Presidència
- La Gerència

El Patronat és el màxim òrgan de govern, representació, administració i decisió de la Fundació Universitat Jaume I-empresa. Actua en Ple i en Comissió Permanent.

La Presidència és exercida pel president del Consell Social de la Universitat Jaume I de Castelló, i té l'esmentat càrrec Rafael Benavent Adrián.

La Gerència és l'òrgan encarregat d'executar les directrius i els acords que el Patronat decidisca, i està assumida actualment, i des de la constitució d'aquesta Fundació, per Cipriano de Mesa Díaz.

COMPOSICIÓ DEL PLE DEL PATRONAT DE LA FUNDACIÓ UNIVERSITAT JAUME I-EMPRESA

President	Rafael	Benavent Adrián (Consell Social UJI)
Vicepresident	Luis	Batalla Romero (Lubasa)
Vicepresident	Agustín	Escardino Benlloch (vicerector UJI)
Vicepresident	Rafael	Montero Gomis (Consell Social UJI)
Vicepresident	Francisco	Toledo Lobo (rector Universitat Jaume i)
Vocal	Maximiano	Aparici Miralles (Cerámicas Aparici S.A.)
(Representació	Vicente	Aparici Moya (Ajuntament Vall d'Uixó)*
Empreses/	José	Arcusa Parras (Publicidad Castelló S.L.)*
Entitats)	Pablo	Baigorri García (Esmalglass S.A.)
	Juan	Barreda Miralles (Marie Claire S.A.)
	Juan José	Benavent Estrems (Keraben S.A.)
	Juan Enrique	Blasco Sanchiz (Unión de Mutuas)
	Carlos	Cabrera Ahís (Ceracasa)
	Carlos	Camahort Carmona (Taulell S.A.)
	José	Cantavella Vicent (Ruralcaja)
	Pilar	Chiva Jordá (Visualis Ibérica S.A.)
	Evaristo	de Vicente López (Colorificio Cerámico Bonet S.A.)
	Fernando	Diago de la Presentación (ASCER)
	Carlos	Fabra Carreras (Diputació Provincial de Castelló)
	Alfonso	Ferrada Gómez (Ajuntament Borriana)*
	Ignacio	Ferrer Ros de Ursinos (Caja Rural Castellón)
	Fidel	García-Guzmán Máñez (Guzmán S.A.)
	Jesús	Ger García (Marina D'Or-Loger S.A.)
	Enrique	Gimeno Escrig (Facsa)
	Luis	Iglesias Ojea (Ube Chemical Europe S.A..)
	Agustín	López Alsedá (Cerámicas del Foix S.A.)

Damián Macaya Miguel (Ferro Spain S.A.)
 Fernando Maeso Pallarés (Azuliber 1 S.L.)
 Salvador Martí Huguet (Cambra de Comerç de Castelló)
 Jorge Martínez Cabanillas (Record Rent a Car S.A.)
 Federico Michavila Pallarés (Torrecid S.A.)
 Juan José Monzonis Martínez (Autortatd Portuària de Castelló)
 Vicente Monsonís Boix (Grupo G y C)
 Luis Prada González (BP Oil Refinería de Castellón S.A.)
 José Roca Vallés (CEC)
 Fernando Roig Alfonso (Pamesa S.L.)
 Juan Roig Alfonso (Mercadona S.A.)
 Antonio Tirado Jiménez (Fundació Caixa Castelló-Bancaixa)
 Fernando Vázquez Albert (Iberdrola S.A.)
 José Miguel Viciano Roca (Quimicer S.A.)
 Manuel Vilanova Goterris (Ajuntament Vila-real)*

Vocal
 (Representació
 Universitat)

Carlos Feliu Mingarro (UJI)
 M^a Ángeles Fernández Izquierdo (UJI)
 Juan Luis Gómez Colomer (UJI)
 Rosa Grau Gumbau (UJI)
 Rafael López Lita (UJI)
 Germán Orón Moratal (UJI)
 Vicente Orts Ríos (vicerector UJI)
 Pilar Orús Báguena (UJI)
 Miguel Salvador Bauzá (UJI)
 Juan Saura Barreda (UJI)

Vocal
 (Representació
 Consell Social)

Encarna Barragán Brito (Consell Social UJI)
 José Luis Breva Ferrer (Consell Social UJI)
 Javier Doménech Porcar (Consell Social UJI)
 Modesto Fabra Valls (Consell Social UJI)
 José Luis Gimeno Ferrer (Consell Social UJI)
 Daniel Gozalbo Bellés (Consell Social UJI)
 Vicent Mira i Franch (Consell Social UJI)
 Antoni Montañana Riera (Consell Social UJI)
 Bartomeu Prior Romero (Consell Social UJI)
 Enrique Vicedo Madrona (Consell Social UJI)

Secretari Cipriano de Mesa Díaz (director de la Fundació)

Composició de la Comissió Permanent

La Comissió Permanent es crea en el si del Patronat amb la finalitat de dur a terme la gestió ordinària, agilitzar els acords de la Fundació i resoldre amb caràcter immediat els assumptes que no admeten dilacions.

President	Rafael Benavent Adrián (Consell Social UJI)
Vicepresident	Luis Batalla Romero (Lubasa)
Vicepresident	Agustín Escardino Benlloch (vicerector UJI)
Vicepresident	Rafael Montero Gomis (Consell Social UJI)
Vicepresident	Francisco Toledo Lobo (rector Universitat Jaume I)
Vocals	José Luis Brea Ferrer (Consell Social UJI)
	Carlos Camahort Carmona (Taulell S.A.)
	Rafael López Lita (UJI)
	Germán Orón Moratal (UJI)
	Vicente Orts Ríos (Consell Social UJI)
	Luis Prada González (BP Oil España S.A.)
	Juan Saura Barreda (UJI)
	Enrique Vicedo Madrona (Consell Social UJI)

Amb les adhesions produïdes en aquest curs s'ha elevat a 38 el nombre total de patrons:

Universitat Jaume I
Confederación de Empresarios de Castellón

Ascer
Autoritat Portuària de Castelló
Ajuntament de Borriana
Ajuntament de la Vall d'Uixó
Ajuntament de Vila-real
Azuliber S.A.
BP Oil España S.A.
Caja Rural Castellón
Cambra de Comerç de Castelló
Ceracasa S.A.
Cerámicas Aparici S.A.
Cerámicas del Foix, S.A.
Colorificio Cerámico Bonet S.A.

Diputació Provincial de Castelló
Esmalglass S.A.
Facsa
Ferro Spain, S.A.
Fundació Caixa Castelló-Bancaixa
Grupo G y C
Guzmán S.A.
Iberdrola S.A.
Keraben S.A.
Lubasa
Marie Claire S.A.
Marina D'Or-Loger
Mercadona S.A.
Pamesa S.L.
Publicidad Castellón S.L.
Quimicer S.A.
Record Rent a Car S.A.
Ruralcaja
Taulell S.A.
Torrecid S.A.
UBE Chemical Europe S.A.
Unión de Mutuas
Visualis Ibérica S.L.

L'Àrea de Promoció i Gestió de Convenis i Contractes procura la signatura d'aquests entre els diferents departaments de la Universitat i les entitats públiques i privades.

L'Àrea de Formació dissenya, promou i executa totes les matèries relacionades amb els cursos de formació postgrau. Impulsa accions encaminades a la inserció professional i a l'autoocupació dels titulats universitaris.

L'Àrea de Pràctiques Formatives promou i afavoreix la formació dels estudiants a través d'un període de pràctiques en empreses i institucions relacionades amb la seua formació acadèmica i professional.

L'Àrea d'Administració és un servei horitzontal que dona suport administratiu a tot el grup d'activitats de la Fundació, tant pròpies com derivades de convenis.

El desenvolupament del Pla d'Actuació Base té com a objecte l'estudi de les necessitats tecnològiques de les empreses del sector ceràmic i químic de la província de Castelló, a fi de promoure convenis d'investigació.

Per a poder atendre les activitats de la Fundació en determinats convenis, es compta amb l'ajuda d'estudiants en règim de pràctiques.

La Fundació ha realitzat 264 convenis el 2002, amb uns ingressos de 2.013.760 euros.

En l'Àrea d'Investigació s'han establert 105 convenis. En Formació s'han realitzat 40 convenis. S'han signat 161 Convenis d'Estades en Pràctiques. En jornades, seminaris, congressos i diversos s'han celebrat 31 activitats.

En l'Àrea de Pràctiques Lliures s'ha atès un total de 484 estudiants que, han realitzat estades en empreses de Castelló, principalment en els sectors financer, serveis i industrial.

C. SOCIETAT D'AMICS I ANTICS ALUMNES DE LA UNIVERSITAT JAUME I (SAUJI)

La Societat d'Amics i Antics Alumnes de la Universitat Jaume I (SAUJI) ha aconseguit durant aquest any consolidar l'associació amb un increment de socis de més del 100%. Actualment, la SAUJI compta amb més de 500 socis.

Els objectius plantejats i aconseguits durant l'any 2002 han sigut:

Incrementar el coneixement de la SAUJI, tant dins de la Universitat Jaume I com externament.

Incrementar el nombre de socis.

Millorar i consolidar els serveis i activitats que s'ofereixen.

Millorar la comunicació interna amb els socis.

Partint d'aquests objectius, la SAUJI ha participat activament en projectes de la Universitat Jaume I com Campus Obert, Connectem, Perifèrics o Extensió Universitària del Servei d'Activitats Socioculturals, Jornades de sortides professionals de l'Oficina de Cooperació Internacional i Educativa, entre d'altres.

La SAUJI també ha mantingut reunions per a donar-se a conèixer amb altres associacions de l'UJI, amb col·legis professionals i amb institucions vinculades amb el món universitari. Així mateix, ha participat en les Trobades Nacionals d'Amics i Antics Alumnes de les Universitats Espanyoles. De fet, la SAUJI forma part, amb tres associacions més, de la comissió permanent que gestiona la Xarxa Nacional d'Amics i Antics Alumnes de les Universitats Espanyoles. Aquesta Xarxa Nacional passarà a formar part de la CRUE com a grup de treball, i ha signat convenis amb Universia i amb el Banco de Santander (els antics alumnes tenen un portal propi). La SAUJI també ha fomentat la creació de la Xarxa d'Associacions d'Amics i Antics Alumnes de les Universitats que formen part de l'Institut Joan Lluís Vives, organitzant les reunions de la Xarxa i fent de contacte amb l'Institut Joan Lluís Vives.

L'augment de socis ha estat motivat per aquestes gestions d'increment del coneixement de la SAUJI, però també per l'enviament personalitzat a tots els antics alumnes que la Universitat Jaume I ha tingut en els últims 10 anys, sempre respectant la Llei de protecció de dades. La consolidació dels serveis que s'oferei-

xen, així com l'ampliació i personalització de la informació que es facilita als socis (VoxUJI, ofertes de treball, cursos, beques, jornades, etc.), també ha suposat un increment d'associats.

Pel que fa als serveis i activitats, s'han anat consolidant els serveis que es van acordar en el conveni marc de col·laboració entre la Universitat Jaume I i la SAUJI. Els socis ja disposen d'un carnet identificatiu, el mateix que la resta de la comunitat universitària. Això ha permès agilitzar l'ús de les instal·lacions i serveis de la Universitat, i que els socis puguen identificar-se en institucions externes amb les quals es col·labora (cinemes, teatres, Vila-real C.F., Port Aventura, etc.) per a gaudir dels avantatges.

Pel que fa a les activitats realitzades, tal com marquen els estatuts de la SAUJI, aquestes han anat encaminades a millorar la formació i ocupació dels socis, difondre la cultura, mantindre i conservar les relacions entre els antics alumnes, així com amb la Universitat Jaume I.

En l'àmbit de la millora de l'ocupació, i amb l'objectiu d'afavorir l'accés dels antics alumnes al mercat laboral, la SAUJI ha col·laborat en les Jornades d'Ocupació de la Universitat Jaume I i en l'organització, conjuntament amb l'OCIE i l'USE de les Jornades sobre sortides professionals de quatre titulacions de l'UJI.

Quant a la millora de la formació i la difusió de la cultura, es va organitzar la presentació del darrer llibre d'Ernest Lluch, *La via valenciana*, i també es va organitzar, amb la col·laboració de l'Escola de Comunicació de l'UJI, la conferència «El pirateo en mundo de la música: ¿prohibición o revolución?», que va ser impartida per Jesús Ordovás i Diego Manrique (locutors de Ràdio 3).

La SAUJI també ha organitzat un curs d'anglès mitjà, subvencionat parcialment per la SAUJI, i amb la col·laboració del Servei de Llengües i Terminologia de l'UJI.

Així mateix, l'associació ha estat present a la Fira Forma't de València i a la Festa per la Llengua.

Per tal de mantindre i conservar les relacions entre els antics alumnes, així com amb la Universitat Jaume I, la SAUJI va organitzar el XXV aniversari de la promoció 1974-1977 de l'Escola Universitària de Formació del Professorat de EGB de Castelló, amb un acte acadèmic, visita guiada per la Universitat i dinar.

Per a millorar la comunicació amb els socis i difondre la SAUJI, l'associació ha creat la seua pàgina web (www.sauji.uji.es). Així mateix, la SAUJI disposa d'un programa propi per a gestionar la base de dades dels socis, i que facilita l'enviament d'informació d'una manera més personalitzada i selectiva. Els socis també tenen accés a una part privada de la pàgina web de la Universitat per a consultar les seues dades personals i apuntar-se en línia a cursets i activitats de l'UJI.

D. FUNDACIÓ GERMÀ COLÓN DOMÈNECH DE LA COMUNITAT VALENCIANA

La Fundació Germà Colón Domènech, amb seu a la Universitat Jaume I, és una institució de caràcter cultural vinculada a la donació de la biblioteca particular del professor Germà Colón a la Universitat Jaume I, i té com a objectiu prioritari la promoció de totes les activitats relacionades amb la Filologia Romànica i dirigides a incentivar el coneixement i la recerca d'aquesta en els seus diferents àmbits, a afavorir el contacte amb altres institucions acadèmiques que tinguen els mateixos interessos, i a promoure actes acadèmics que desenvolupen aquests objectius, com ara congressos, jornades, cursos, conferències, etc. Una mostra fefaent dels objectius que pretén aconseguir és la memòria d'activitats del curs 2002-2003, el primer de la seua existència, concretada en els següents apartats:

Seminari impartit durant el mes de novembre de 2002 pel professor Giuseppe Tavani, catedràtic de la Universitat La Sapienza de Roma, sobre la lírica trobadoresca galaicoportuguesa, de la qual és un reconegut especialista, un tema gairebé absent en els temaris dels centres universitaris valencians i espanyols.

Conferència sobre «Lírica trobadoresca peninsular», que completà la visita del professor Tavani a la Universitat Jaume I.

Cicle de conferències sota el títol «Escrits de dones, escrits sobre dones. La dona en la llengua i en la història de la literatura romànica», que se celebrà durant les dues primeres setmanes del mes d'abril. Hi participaren Leonardo Romero (Univ. Saragossa), Santiago Fortuño (Univ. Jaume I), Llúcia Martín (Univ. d'Alacant), Ricard Morant (Univ. de València), Rafael M. Mérida (Centre dona i literatura de la Univ. de Barcelona) i Tobias Brandenberger (Schweizerischer Nationalfonds). S'hi pretenia en aquesta ocasió oferir un panorama de la varietat i la qualitat de les darreres aportacions al tema i alhora fer una repassada a moments essencials de la literatura romànica i a aspectes de la llengua actual. L'augment de les reflexions sobre la llengua i la literatura de dones o sobre dones en aquests darrers anys ha contribuït a matisar i a renovar vells dogmes i tòpics que omplien les pàgines dels manuals. La Fundació no volia mantindre's aliena a aquestes renovacions i per això optà per organitzar aquest cicle, dirigit a un públic més majoritari, amb la col·laboració de la Universitat per a Majors i la Fundació Isonomia, ambdues amb seu a la Universitat Jaume I.

Conferència dictada el 8 de maig pel professor Luis López Molina, catedràtic de la Universitat de Ginebra, sobre les *Greguerías* de Ramón Gómez de la Serna.

Signatura del conveni de coedició de la Biblioteca Filològica Germà Colón Domènech entre la Fundació i les Publicacions de l'Abadia de Montserrat.

Curs d'estiu sobre «Llengües i literatures peninsulars entre els segles XVI i XVIII», amb les intervencions de: M. d'Agostinho (Univ. de Neuchâtel), Eulàlia Duran, Rosa Navarro i Josep Solervicens (Univ. Barcelona), Anxo Tarrío (Univ. de Santiago de Compostela), P. Álvarez de Miranda (Univ. Autònoma de Madrid), Guillermo Serés

(Univ. Autònoma de Barcelona), Carlos Gilly (Univ. Basilea) i Rolf Eberenz (Univ. Lausanne). Les sessions del curs tractaren des de les relacions transversals entre les literatures a les influències previsibles de la Inquisició, passant per exposicions sobre gèneres concrets o estats de la qüestió, a fi i efecte d'eliminar tòpics i de conèixer les darreres aportacions a l'estudi de l'època. Per la qualitat acadèmica dels participants i per la clara vocació interdisciplinària i interlingüística, les intervencions tingueren un indubtable interès. Per tal d'introduir més elements de debat, s'hi organitzà a més una taula rodona sobre la idoneïtat del concepte Decadència, amb la participació dels professors Martí Mestre i Vicent Escartí, de la Universitat de València, i del director del curs, Germà Colón.

E. FUNDACIÓ ISONOMIA

Fundació Isonomia, per a la igualtat d'oportunitats
Any 2002-2003

La Fundació Isonomia

Presentació

La Fundació Isonomia és una institució privada, sense ànim de lucre, els fins de la qual es vertebren al voltant del suport a la igualtat d'oportunitats entre dones i homes, així com d'altres col·lectius socialment, econòmicament, laboralment, educativament i culturalment desfavorits i/o susceptibles de sofrir discriminació.

Els objectius

La Fundació Isonomia desenvolupa projectes i activitats des de l'àmbit provincial i autonòmic, estenent xarxes cap a l'àmbit estatal, europeu i internacional amb l'objectiu d'atendre i promocionar aquelles persones i col·lectius desfavorits per la desigualtat d'oportunitats i la discriminació.

Per a la Fundació Isonomia, són prioritàries aquelles transformacions que contribuïsquen a aconseguir una societat millor, i per a això s'ha proposat avançar i incidir en la societat, des del respecte a les diferències, al medi ambient i a través del desenvolupament de les tecnologies de la informació i la comunicació.

Són objectius de la Fundació Isonomia els següents:

- Obrir camps, interdisciplinaris, interrelacionals i interactius, d'investigació, estudis i acció.
- Crear fòrums d'interlocució, mantinguts des d'experiències pràctiques, en els quals participen programes, col·lectius i institucions, implicats en les investigacions, els estudis i les accions pràctiques i experièncials de les àrees temàti-

ques que vertebran la Fundació.

- Promoure la formació de la igualtat de gènere, en el context dels cursos de post-grau, així com en primer, segon i tercer cicle i la formació de capacitació i reciclatge.
- Implementar l'ús de les tecnologies de la informació i comunicació, en tant que eines d'investigació, vehicles de programes de formació i divulgació.
- Facilitar la investigació i el desenvolupament d'idees innovadores i l'articulació de nous paradigmes que actuen com a referents integradors d'un món més plural, just, simètric i equitatiu, en els quals la reciprocitat, el respecte i reconeixement de la diversitat siguin tres dels criteris irrenunciabls que fonamenten la Fundació.

La Fundació Isonomia participa en la promoció i desenvolupament de projectes, programes i iniciatives públiques impulsades per la Unió Europea, per l'estat espanyol, la Comunitat Valenciana i les institucions provincials i locals.

El seu objectiu és articular propostes encaminades a afavorir la impregnació de la igualtat d'oportunitats i l'antidiscriminació en la política, la presa de decisions, la cooperació internacional, el desenvolupament, la pau, l'ocupació, la salut, l'educació, el medi ambient... En definitiva, en el desenvolupament social, humà, cultural, econòmic, científic i tecnològic, i contribuir així a la consecució d'una societat més justa, més democràtica i més lliure.

1.1. Projecte Leonardo da Vinci Xarxa 31 REM

L'objectiu del projecte Xarxa 31: xarxa europea per al *mainstreaming* és constituir una xarxa virtual àmplia, vertebrada al voltant del *mainstreaming*, que permetrà generar criteris pedagògics, metodològics, temàtics, didàctics, tècnics, instrumentals, polítics, empresarials, etc., identificats i comuns. Aquests criteris possibilitaran la creació d'una identitat europea més justa i democràtica al mateix temps que permetrà atendre, paral·lelament i simultàniament, les especificitats regionals dels països membres.

Duració del projecte: des de gener de 2001 i fins a desembre de 2003.

Els principals grups destinataris són els agents, responsables i docents vinculats als processos de la formació professional contínua, en alternança i permanent. Els interlocutors socials, empreses, universitats, institucions socials i autoritats locals vinculades a l'àmbit de la formació professional en qualsevol de les seues modalitats.

Estructura de la xarxa

Espanya: Universitat Jaume I de Castelló. Institució promotora i coordinadora del projecte.

Austria: Verein für frauen und qualifikation VFQ

Bulgària: Association for Social Work with Young People -co-participation-

Grècia: Industrial Development and Education Centre -IDEC Ltd.-
Itàlia: Istituto Maschile s. Giuseppe
Lituània: Lithuanian Association of University Women's (LAUW)
Romania: Mondo Consulting & Training SRL

1.2. Projecte Equal Mass-Mediació

La iniciativa comunitària Equal pretén desenvolupar, en l'àmbit de la cooperació transnacional, la promoció de nous mètodes de lluita contra la discriminació i desigualtat de tota classe en relació amb el mercat de treball.

El projecte Mass-Mediació està promogut per l'agrupació de desenvolupament geogràfic denominada Red Aldaba integrada per entitats públiques i entitats sense ànim de lucre de set comunitats autònomes de l'estat espanyol: Andalusia, Astúries, Ceuta, Extremadura, Madrid, Comunitat Valenciana i País Basc, de la qual és l'entitat representant l'UJI, per tant té un caràcter pluriregional.

Aquesta organització en xarxa suposa que les tecnologies de la informació i de la comunicació siguen les eines d'interrelació bàsiques que garanteixen la participació igualitària i democràtica en l'establiment d'una xarxa activa i dinàmica que permeti treballar al voltant d'objectius, mètodes i materials comuns.

Aquest projecte sorgeix després de realitzar un estudi, en cada una de les zones geogràfiques implicades, del qual es desprèn que a vegades les institucions públiques posen en marxa serveis i recursos que no s'ajusten a les necessitats reals de la població a qui van dirigits; altres vegades no s'informa degudament de la disponibilitat d'aquests serveis i recursos, davant la qual cosa la població desconeix la seua existència. Aquesta situació genera un balafament dels recursos i pot provocar el descontentament de la ciutadania. D'altra banda, els resultats d'aquest estudi reflecteixen la descoordinació existent en el marc associatiu, la qual cosa impedeix el desenvolupament d'accions que repercutisquen sobre sectors més amplis de població. Finalment, el resultat d'aquests estudis indiquen que les dones encara no han trencat el «sostre de vidre», la qual cosa dificulta la seua plena incorporació al món públic.

El projecte Mass-Mediació centra els seus esforços en la consecució de la igualtat d'oportunitats, ja que es detecta una carència a l'hora d'atendre les necessitats dels grups i persones afectats per la desigualtat i la discriminació. Per això, considera com a objectiu prioritari la posada en marxa d'una estructura que indagui sobre les necessitats, carències i desitjos de la població, de les empreses i institucions, i que facilite la coordinació i la transferència d'informació sobre les iniciatives, serveis, recursos, etc., que estan activats des de les distintes entitats, de manera que els recursos i serveis que aquestes oferisquen es corresponguen amb les necessitats detectades, per tal d'economitzar recursos i evitar així la despesa innecessària de béns i diners públics.

Aquesta estructura permetrà arbitrar solucions concretes davant les carències existents, facilitant que les persones afectades participen en la presa de decisions

d'acord amb els problemes que els competisquen. El dit procés es durà a terme des de la mediació, enfocada des de la capacitat d'intercedir i de transferir informació informada amb vista a la rendibilització dels recursos públics i cap a la participació i la millora de la qualitat de vida de les persones, facilitant la incorporació al mercat laboral d'aquells subjectes afectats per la desigualtat d'oportunitats. El procés de creació d'aquesta estructura de mediació atindrà els passos següents:

- Desenvolupament del projecte nacional.
- Realització del màster en línia en Mediació Social.
- Manteniment de la xarxa de suport territorial de l'agrupació territorial.
- Desenvolupament de les línies d'investigació prèvies a desenvolupar per l'agrupació territorial.
- Selecció de beneficiàries/ís del màster en Mediació Social per a formar part de l'Agència de Mediació i Indagació per a la Promoció de l'Ocupabilitat i la Igualtat d'Oportunitats (AIMPEI).
- Estructuració de l'AIMPEI.
- Desenvolupament i manteniment de les eines de coordinació tècnica i formativa del projecte, així com els diversos materials de treball i difusió del projecte.
- Desenvolupament de les propostes per al compliment dels objectius plantejats amb mesures complementàries.
- Desenvolupament del projecte transnacional: participació en les Jornades Transnacionals, organització i realització dels intercanvis bilaterals.
- Posada en marxa de les AIMPEI.
La fundació també ha desenvolupat diverses actuacions formatives.