

Estudiantes de la Universitat Jaume I en una estancia en prácticas. | FOTO: A. PRADAS

Los programas internacionales mejoran el puesto de trabajo de los universitarios

El 83 % de los estudiantes que participan en Erasmus o Leonardo obtienen trabajos de más responsabilidad

Los estudiantes que participan en programas de movilidad de ámbito laboral como Leonardo y Erasmus Prácticas consiguen trabajar en lugares de responsabilidad más acordes con su formación, según se desprende de la encuesta de inserción laboral realizada por el Observatorio Ocupacional de la Universitat Jaume I. En concreto, el 83,50 % de los universitarios que han pasado por estos programas internacionales finalmente obtienen empleos ajustados al nivel educativo alcanzado, mientras que solo el 65,10 % de los que no participan lo obtienen.

Desde el Observatorio Ocupacional entienden que aquellos titulados y tituladas universitarios que desarrollan un trabajo como directivos, mandos intermedios o técnicos están ajustados a su puesto de trabajo. En cambio, aquellos graduados que trabajan en categorías profesionales como administrativo, operario u otros, se considera que no están ajustados, ya que están sobrecualificados. El estudio realizado por la Jaume I busca determinar qué factores contribuyen para que un universitario esté desa-

LA PROACTIVIDAD
en la búsqueda de empleo
es también un factor clave
para el ajuste profesional

rollando un empleo más ajustado a su nivel formativo y cómo contribuye la universidad a facilitar este ajuste.

El siguiente de los factores que ayuda a evitar la sobrecualificación es una actitud proactiva ante la búsqueda de empleo. Los estudiantes que responden a ofertas de trabajo publicadas, gestionan adecuadamente la red de contactos personales o presentan candidaturas espontáneas muestran mayores niveles de ajuste (un 71,90 %, un 69,80 % y un 62,20 %, respectivamente) que aquellos que se limitan a inscribirse en servicios públicos de empleo o en las ETT (44,4 % y 27,30 %, respectivamente).

Finalmente, entre las actividades que se pueden desarrollar durante o al acabar la vida universitaria que contribuyen a evitar la sobrecualificación hay que destacar la formación específica complementaria a los estudios superiores. El 72,60 % de los universitarios que tienen esta formación complementaria (por ejemplo, formación de postgrado), muestran ajuste, frente el 64,20 % de los que no lo tienen.

Núm. 1 | diciembre 2009

Pre-ocupa't

UNIVERSITAT
JAUME Iboletín informativo | Observatorio Ocupacional
Inserción Profesional | Oficina de Cooperación Internacional y Educativa

Los programas internacionales mejoran la calidad del puesto de trabajo de los universitarios

Presentación de la vicerrectora de Estudiantes y Ocupación de la UJI, Leonor La Peña

Certificat de Qualitat de Mobilitat Leonardo da Vinci a la Universitat Jaume I

L'atur dels universitaris a Castelló és cinc punts inferior a la mitjana

Agenda

Fonts i publicacions recomanades



**Observatorio Ocupacional
Área de Inserción Profesional
Oficina de Cooperación Internacional y Educativa**

Directorio Inserción Profesional

Estancias en Prácticas:
964 387 072/066 · practicumocie@uji.es

Proyecto Leonardo/Erasmus Prácticas/Prácticas en Países Empobrecidos:
964 387 062 · leonardocie@uji.es

Observatorio Ocupacional:
964 387 068 · observatori@uji.es

Orientación Profesional:
964 387 066 · ocupacio@uji.es

**Formación para la Ocupación/Ferías y Jornadas/
Bolsa de Trabajo:**
964 387 074 · ocupacio@uji.es

Dirección postal:
Área de Inserción Profesional
Oficina de Cooperación
Internacional y Educativa
Universitat Jaume I
Avda. Sos Baynat s/n
12006 Castellón de la Plana

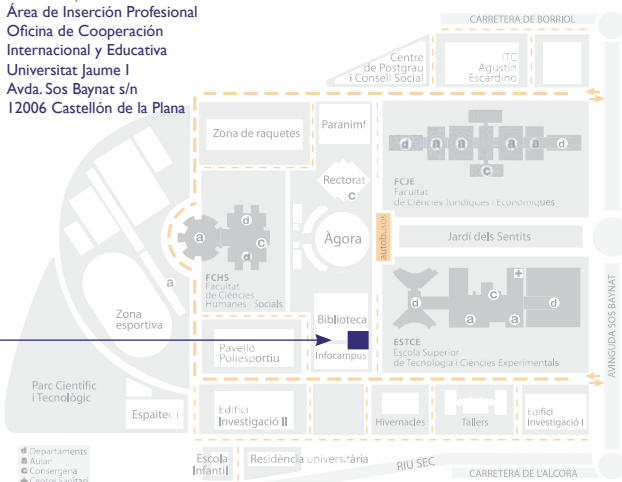

PRESENTACIÓN

Preocupa't, publicación electrónica da actualidad laboral

El Área de Inserción Profesional (AIP) de la Oficina de Cooperación Internacional y Educativa, en dependencia directa del Vicerrectorado de Estudiantes y Ocupación, es el servicio de la Universitat Jaume I encargado de llevar a cabo las políticas dirigidas al fomento de la ocupabilidad y a facilitar la inserción profesional de nuestro estudiantado, titulados y tituladas. Esta tarea se realiza mediante varios programas y proyectos en cooperación con otros servicios de la Universidad, instituciones y empresas. Los programas que se llevan a cabo son diversos: gestión de las estancias en prácticas para grados y másteres, orientación profesional y formación para la inserción laboral, programas de prácticas internacionales, como por ejemplo Leonardo, Erasmus Prácticas y Prácticas Solidarias, seguimiento de las trayectorias laborales de los titulados y tituladas, la realización de jornadas y ferias de ocupación, bolsa de trabajo de la UJI, etc.



Todo este despliegue de actividad tiene que llegar al conocimiento del público objetivo de estas acciones de la Universitat Jaume I. Pero también hay otras audiencias que pueden aprovechar o estar interesadas en la información y las actividades que se generan desde el AIP: profesorado, dirección de titulaciones y centros, organismos de decisión de la Universidad, familiares, empresarios y ocupadores, intermediarios en el mercado de trabajo, medios de comunicación, etc.

Para hacer llegar esta información tanto a los miembros de la comunidad universitaria como a la sociedad civil, en general, se ha creado esta publicación electrónica cuatrimestral, Preocupa't, que toma el nombre del lema del Área de Inserción Profesional.

Contará con unas secciones fijas como son la situación en cada momento del mercado laboral europeo, español, valenciano y castellanense; los principales resultados de los estudios del Observatorio Ocupacional de la UJI; una agenda de las actividades de mejora de la ocupabilidad organizadas por el AIP; y, finalmente, algunas referencias sobre otras obras o estudios significativos referentes al mercado laboral de los universitarios y universitarias.

Esperamos que sea de vuestro interés.

Leonor Lapeña Barrachina
Vicerrectora de Estudiantes y Ocupación



El equipo del Área de Inserción Profesional de la UJI en un encuentro de participantes Leonardo da Vinci. | FOTO: OCIE

EL PROYECTO LEONARDO DA VINCI ha sido reconocido por el Ministerio de Educación

EL PROGRAMA DE MOVILIDAD también obtuvo una alta valoración por el Organismo Autónomo de Programas Europeos

CERTIFICADO DE CALIDAD

El Leonardo de la UJI, símbolo de calidad

El proyecto Leonardo 2009 de la Universitat Jaume I ha recibido el Certificado de Calidad de Movilidad Leonardo da Vinci por parte del Ministerio de Educación, consolidándolo como uno de los proyectos de movilidad de más calidad del Estado español. La mención reconoce la capacidad de la UJI para llevar a cabo proyectos de movilidad Leonardo da Vinci de elevada calidad, con compromiso de mejora continuada y un enfoque estratégico de la organización al incorporar la movilidad transnacional como parte de su proyecto institucional.

Este programa de l'UJI ya ha obtenido varias menciones de calidad, como la alta valoración realizada por el Organismo Autónomo de Programas Europeos (una calificación de 97 sobre 115); o finalista al Premio Calidad de la Movilidad España 2006, además de ser el mejor valorado entre todas las instituciones de enseñanza superior españolas. Por otro lado, hay que destacar que la financiación conseguido para el proyecto Leonardo 2009 ha supuesto un incremento de un 15% con respecto al año anterior.

La Jaume I promueve, desde el año 2002, a través del Área de Inserción Profesional de la Oficina de Cooperación Internacional y Educativa, proyectos de movilidad Leonardo, de los cuales se beneficiarán hasta el 2011 casi 200 titulados universitarios. El proyecto aumenta las competencias y empleabilidad de los participantes y contribuye a incrementar la calidad y el volumen de la movilidad y cooperación entre instituciones, además de fomentar el aprendizaje de lenguas.

Más información en <http://www.uji.es/serveis/ocie/acil/prog/vinci/>

MERCADO LABORAL

El paro de los universitarios en Castellón es cinco puntos inferior a la media

La evolución de los datos de empleo según la Encuesta de Población Activa (EPA) constata que, pese al aumento del paro con respecto al trimestre anterior, el desempleo entre los universitarios en Castellón se sitúa en cinco puntos por debajo del conjunto de los trabajadores. Así, el paro entre los universitarios en Castellón es el 15%, frente al 20,8% del total, datos que confirman que la formación es una importante defensa ante la amenaza de desempleo en momentos de crisis como el actual. De hecho, la situación que se da en Castellón resulta similar entre el total de los titulados valencianos, con un paro del 13,4%, 9 puntos inferior al del total de trabajadores valencianos (22%).

La caída del empleo y el aumento de los trabajadores activos registrado en el País Valenciano en este tercer trimestre del año, ha generado un incremento interanual del desempleo de un 80,38%, situándose la tasa de desocupación valenciana en el



21,96%, cuatro puntos por encima de la española (17,93%), siendo solo superada por otras tres comunidades autónomas (Murcia, 23,37%; Andalucía, 24,63%; y Canarias, 25%).

Finalmente, en cuanto al efecto del desempleo entre hombres y mujeres, la tasa de paro femenina es inferior a la masculina (20,84 frente a 22,81). Estos datos se deben a la mayor destrucción de empleo que ha vivido los últimos meses el sector de la construcción, muy masculinizado.

La EPA es una estadística que elabora trimestralmente el Instituto Nacional de Estadística siguiendo una metodología común en toda la Unión Europea.

<http://www.uji.es/bin/serveis/ocie/butlleti/01/annex1.pdf>



AGENDA

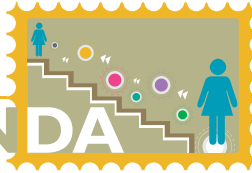

Publicaciones recomendadas

Publicaciones y documentos que complementan o profundizan en la temática del empleo universitario.

AIP-OCIE. (2008). *Guia d'orientació professional per a universitaris Preocupat. Recurso electrónico de la Universitat Jaume I.*

Herramienta desarrollada por el Área de Inserción Profesional de la OCIE para el estudiantado de la Universitat Jaume I, que ayuda en el proceso de desarrollo de la carrera profesional y en la búsqueda exitosa de empleo.

<http://www.uji.es/canals/laboral/preocupat>

Institut Valencià d'Investigacions Econòmiques. (2009). *La contribució socioeconòmica de las universidades públicas valencianas. València: IVIE.*

Amplio estudio encargado por las universidades públicas valencianas sobre el impacto de la actividad de estas instituciones en la economía y en la sociedad, tanto a corto como a largo plazo. Dedicar un capítulo específico a los resultados en el mercado laboral y el empleo.

<http://www.ivie.es/downloads/docs/mono/mono2009-02.pdf>

La Caixa. (2009). *Coyuntura española - La recesión y el mercado de trabajo: perspectiva comparada entre países. Informe Mensual, núm. 326. Juliol-agost 2009. Barcelona, La Caixa.*

El informe intenta dar respuesta a la pregunta de por qué las tasas de paro han reaccionado de manera tan diferente en los distintos países. En el caso de España, el bajo nivel de formación de los trabajadores parece haber sido uno de los factores clave.

<http://www.lacaixa.comunicacions.com/se/ieimon.php?idioma=esp&lible=200907&ca p=Coyuntura+espa%F1ola&sbcl=La+recesi %F3n+y+el+mercado+de+trabajo:+perspec tiva+comparada+entre+pa%FDses>

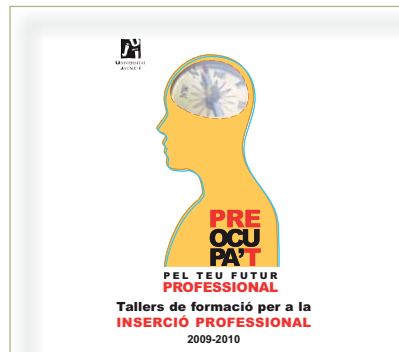

Orientación para el empleo

Consiste en un servicio permanente, con horario de mañana todo el año y tardes hasta el 31 de marzo.

ocupacio@uji.es · 964 387 066

<http://www.uji.es/CA/serveis/ocie/acil/prog/opea/>

Taller de orientación profesional

Consiste en el aprendizaje de técnicas de búsqueda de empleo de forma activa.

Fechas: 14 al 18 de diciembre de 2009

Horario: de 9.00 a 11.00 h
Ubicación: TD1015 AA (ESTCE)
Número de horas: 10 horas
Plazo de inscripción del 1 al 10 de diciembre de 2009
Inscripción: preinscripcio.uji.es

Taller: Preparación cultural, condiciones de vida y trabajo en Europa y sistemas de tutorización

Información sobre la tutorización y supervisión por parte de la Universidad (contrato, seguro, memorias y justificaciones, recomendaciones...). También se hablará sobre condiciones de vida y trabajo específicas según el país de destino.

Fecha: 27 de noviembre de 2009

Horario: de 9 a 14 h
Ubicación: TD1205 AA (ESTCE)
Número de horas: 4 horas
Plazo de inscripción: del 1 de octubre al 25 de noviembre de 2009
Inscripción: preinscripcio.uji.es

Taller de habilidades para la inserción

En este taller se trabajarán las habilidades o competencias básicas fundamentales para triunfar en la búsqueda de empleo y las más valoradas por las empresas.

Fechas: del 23 al 27 de noviembre de 2009

Horario: de 9 a 11 h
Ubicación: TD1015 AA
Número de horas: 10 horas
Plazo de inscripción del 1 al 19 de noviembre
Inscripción: preinscripcio.uji.es

Fuentes

El Observatorio Ocupacional de la Universitat Jaume I se basa en su trabajo en las siguientes fuentes de datos estadísticos:

- Institut Valencià d'Estadística (<http://www.ive.es>)
- Servei Valencià d'Ocupació i Formació (<http://www.servef.es>)
- Instituto Nacional de Estadística (<http://www.ine.es>)
- Servicio Público de Empleo Estatal (<http://www.sepe.es>)
- Eurostat (<http://ec.europa.eu/eurostat>)