

CAPITALES DE ESPAÑA

300

CASTELLÓN



Precio: 2 Pesetas

Precio: 2 Pesetas

ALBERTO MARTÍN, Editor - BARCELONA

Consejo de Ciento, 140

Apartado en Correos, 266

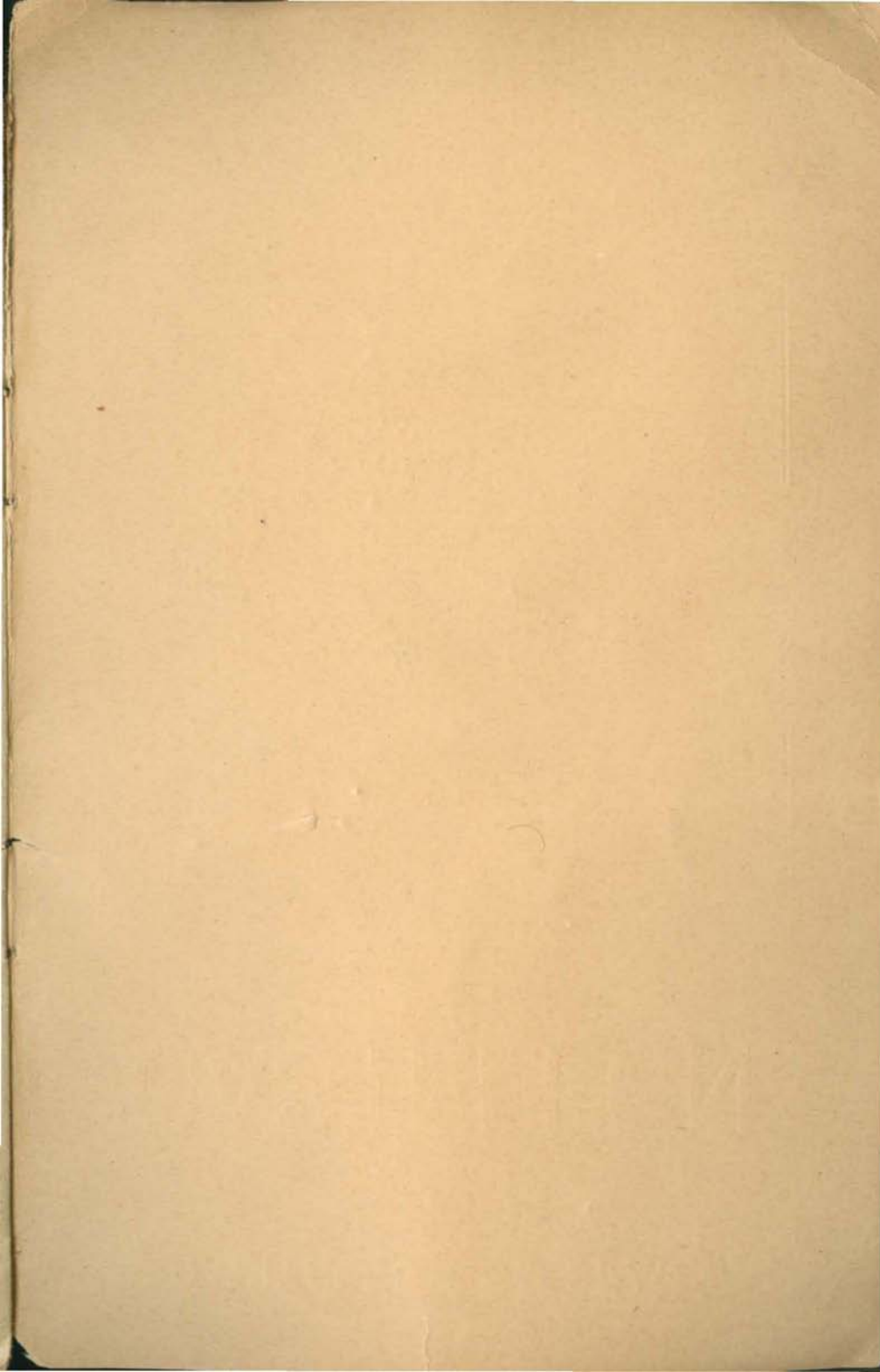

* * **CAPITALES DE ESPAÑA** * *

1935

Colección de Cartas Corográficas

BAJO LA DIRECCIÓN DEL COMANDANTE DE INGENIEROS

D. BENITO CHIAS CARBÓ

DATOS FACILITADOS Y REVISADOS

por el

INSTITUTO GEOGRÁFICO Y ESTADÍSTICO

Descripción

POR EL

Dr. CARLOS SARTHOU CARRERES

I. C. de la R. Academia de la Historia

CASTELLÓN DE LA PLANA

♦

BARCELONA

ESTABLECIMIENTO EDITORIAL DE ALBERTO MARTIN

- Consejo de Ciento, 140 - Apartado en Correos, 266

Teléfono 3508

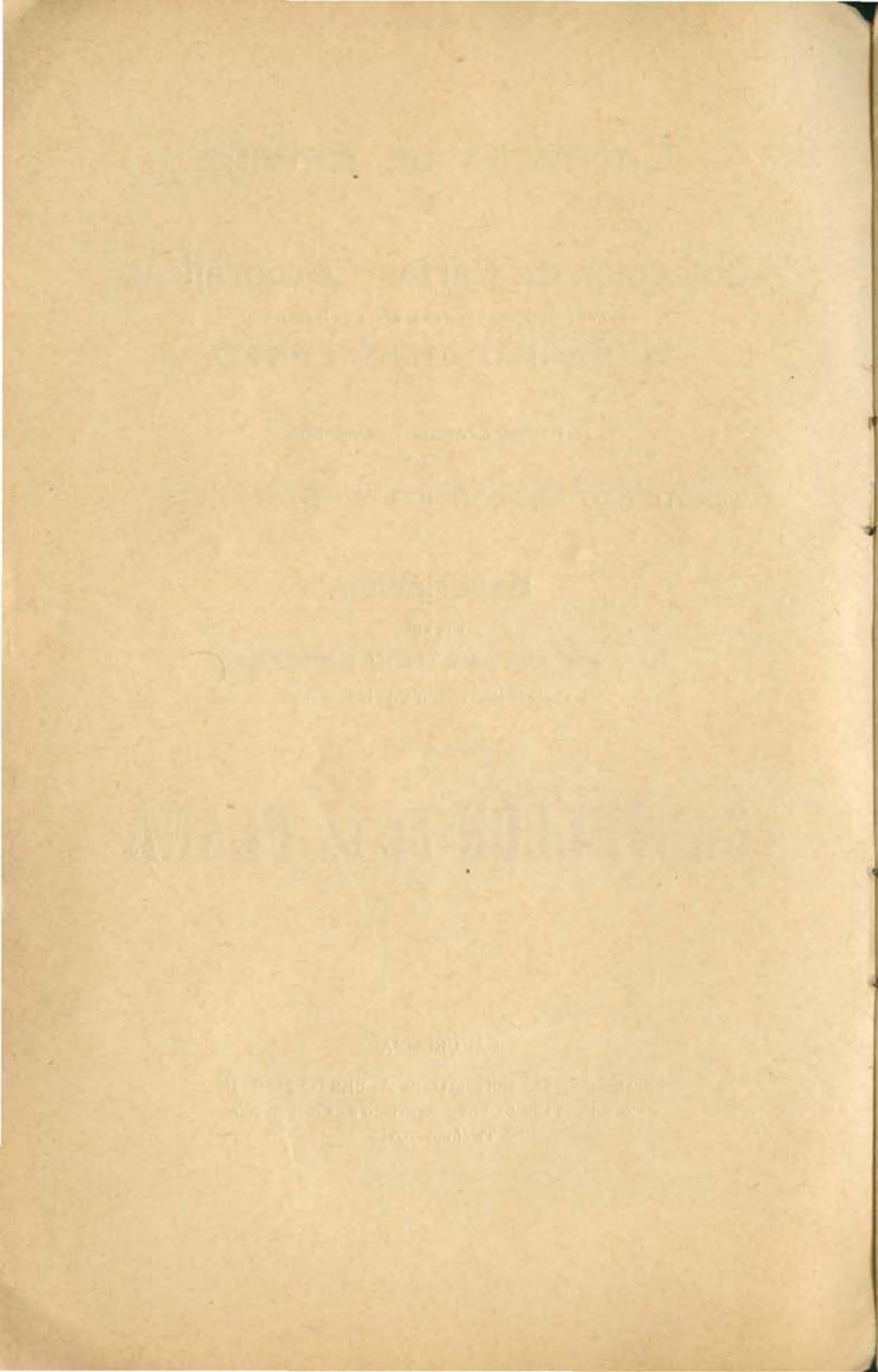

CASTELLÓN DE LA PLANA



s ciudad, capital de la provincia de su nombre, y cabeza de partido y arciprestazgo. Está edificada en la parte septentrional de la fértil llanura de la Plana, al N. del Mijares y S. de la sierra del Desierto, á 357 kilómetros de Madrid, 69 de Valencia, 123 de Tortosa, capital de la diócesis, y 4 del mar. Su situación geográfica es la siguiente: latitud, $39^{\circ} 59' 10'' 02$; longitud E., $3^{\circ} 39' 0'' 33$ y junto el campanario. Altitudes sobre el nivel del mar: 28'21 metros en el primer escalón de la principal escalera del palacio municipal; en el andén de la estación del Norte, 40'30 m.; y en la puerta del Instituto general y técnico, calle Mayor, 29'9 metros. En la capital, el higrómetro marca 62 á 79 saus; el pluviómetro 9 pulgadas en un año. Los vientos reinantes son del E., SE. y S. Temperatura máxima 33° , mínima $2^{\circ} 5$, y media $14^{\circ} 8$ (la máxima ocurre de 27 Julio á 7 Agosto, y la mínima de 6 á 17 Enero).

En la organización militar pertenece á la Capitanía general de Valencia y es gobierno militar de la Provincia, con residencia en ella de la Autoridad y oficinas y guarnición. Hay comandancia de carabineros al mando de un teniente coronel del cuerpo subalterno y fuerzas. En lo marítimo es distrito de 2.^a clase, dependiente del departamento de Cartagena y de la provincia marítima de 1.^a clase de Valencia, estando al cargo de un teniente de navío graduado. En lo administrativo es capital de 3.^a clase, y en ella se halla establecido el Gobierno civil, Diputación provincial, Audiencia provincial, Delegación de Hacienda, Juntas provinciales de Beneficencia, Censo electoral, Instrucción pública, Sanidad, Instituto general y técnico y Escuela Normal; Obras públicas, Oficinas de Agricultura, Forestales, Instituto geográfico y esta-

dístico y otras muchas. Es residencia del teniente coronel de la Guardia civil, jefe de toda la Provincia, cuya fuerza pertenece al 5.º tercio, con el personal y oficinas correspondientes. En lo judicial depende de la Territorial de Valencia. Es administración de aduanas de 2.ª clase; general de loterías, de propiedades y fincas del Estado, y puerto en construcción de 2.ª categoría. En él existe un embarcadero de frutas y un faro de última clase y luz fija.

En la playa marítima y dependiente de la autoridad de la Capital, radica un caserío marítimo denominado *el Grao*. También están sometidas á la jurisdicción de Castellón las islas Columbretes.

Su término municipal mide 107'32 kilómetros cuadrados de extensión, y limita, por E., con el Mediterráneo; S., términos de Onda y Almazora; N., los de Borriol y Benicasim, y O., partidos de Lucena y Nules (con Alcora y Onda respectivamente).

Este término lo seccionan en todos sentidos una serie de caminos que, como el varillaje de un abanico abierto, cuya clavilla ó eje es la ciudad, salen con sus nombres de La Plana, San Roque, Molinos, Fondo, Grao, San Isidro, Almatafa, San José, Vinatsell, Fadrell y San Jaime. En sentido paralelo los unen entre sí otros caminos, transversales que se denominan *cua-drellas*.

En la parte N. del término participa de montaña en las cue-stas de Borriol, y por O. toca en la rambla de la Viuda. Su término lo cruza el río Seco de Borriol, que pasa junto á las afueras de la población. Sus campos riegan del río Mijares, donde dispone de magnífica presa de aguas y partidior en término de Almazora. Sus principales montes son el Collet y la Magdalena, pertenecientes á particulares y Ayuntamiento. Bosque único el Pinar, que se extiende junto al mar unos dos kilómetros, desde el Grao hacia el N. hasta las lagunas del Cuadro y sus marjales.

En el término existen minas de yeso en explotación.

Instrucción pública.—Aparte del Instituto general y técnico y Escuela Normal, Biblioteca y Museo provincial, existen en Castellón 25 escuelas públicas completas, con asistencia de 2,000 alumnos, y 5 colegios privados elementales, más varias academias y colegios particulares, entre los cuales descuella, por su lujosa instalación y soberbio edificio, el colegio de las Escuelas Pías. Se está edificando un nuevo Instituto y Escuela Normal de nueva planta. Existe escuela de artes y oficios y otros centros de cultura y enseñanza.

En lo *religioso* cuenta esta ciudad arciprestal con diez iglesias y ocho ermitas, tres conventos y varias comunidades religiosas.

Beneficencia. — Cuenta con asilos y establecimientos de beneficencia provinciales y particulares; casa provincial de beneficencia; hospital provincial; colegio de niños huérfanos de San Vicente Ferrer; el de las Hermanitas de los Pobres; patriótica institución de la Cruz Roja; Conferencia de San Vicente de Paul y otras.

Agricultura, industria y comercio. — La agricultura constituye la principal riqueza del término. Este, salvo una parte de secano con algarrobos, viñedos y olivares en su mayor parte, es regadío con naranjales y huertas. Se recolectan sobre 800,000 kilogramos de cáñamo y respetable número de millares de naranjas y otros productos. Las producciones son abundantes en toda clase de cultivos, favorecidos por un clima templado y saludable.

Las industrias son, por lo general, dependientes de la agricultura: confección de la naranja y producción de materiales para envases de la misma; alpargatería, suelas y cuerdas de cáñamo (en el huerto de los sogueros); destilerías de aguardientes; fábricas de azulejos, tejas y ladrillos; producción de gas y electricidad; toquillas de lana; guanos; carpinterías, ebanisterías, herrerías, etc., etc. También tiene importancia la industria pesquera en el caserío marítimo del Grao. De varias clases existen 40 fábricas y 8 molinos.

El comercio es puramente local y para los pueblos de las cercanías. Consistente en el naranjero de exportación y algunas transacciones bancarias. Y por las principales calles de la ciudad abundan numerosos y lujosos comercios en todos los ramos de comer, arder, vestir, mueblaje, manufacturas é industrias varias. Celébrase un importante mercado todos los lunes en la plaza del Rey ó Nueva, y allí mismo, ferias el tercer domingo de Cuaresma (fiestas de la Magdalena) y en 1.º de Noviembre (Todos los Santos).

Comunicaciones. — Tiene Castellón lujosas estaciones ferroviarias, de la compañía del Norte (línea de Valencia á Tarragona), y del tranvía de vapor del Grao á Onda, y á Burriana y su Grao por Villarreal. Y carreteras al Grao, á Valencia, á Tarragona, á Almazora, á Lucena (con prolongación á la provincia de Tercel) y á Morella (prolongada hasta la de Zaragoza). Telégrafo y teléfonos urbanos é interurbanos; administración principal de

correos y servicio diario de coches-diligencias y automóviles á varios pueblos de la provincia.

Población.—Según el último censo oficial de 1910, tiene esta Capital 32,309 habitantes. El censo anterior últimamente publicado, asigna á Castellón, el día 1.º del corriente siglo, 8,189 edificios y albergues, con 29,904 habitantes de hecho. Según el censo de 1910, no publicado aún oficialmente, tiene la capital 32,309 habitantes.

LA CIUDAD

Castellón tiene el aspecto de una ciudad moderna, que luce todas las galas con que la Naturaleza la ha favorecido. Sus calles son rectas, espaciosas, de piso completamente llano; las casas alegres, bien construídas. Los alrededores muy pintorescos. Constituyen el casco de población diez barrios, denominados Santa María, San Juan, San Nicolás, San Pedro, San Agustín, Santo Tomás, San Félix, San Roque y la Trinidad; más el Grao. Hay cinco distritos electorales, conocidos vulgarmente con el nombre de Centro, Párvulos, Huérfanos, Real y Cárcel.

Las calles más céntricas, como Mayor, Caballeros y González Chermá, aparecen asfaltadas; adoquinadas otras como Colón, Cervantes, Cardona Vives é Isabel Ferrer, y aceradas todas las restantes. El servicio de alcantarillado es incompleto; no así la canalización de aguas potables y fuentes públicas; mingitorios, alumbrado y otros servicios. Tiene alumbrado eléctrico, además de la antigua canalización urbana de gas. Entre posadas y fondas, existen veintisiete abiertas al público é infinidad de cafés, bars, casas de refrescos, etc.

Las principales calles de la Ciudad son: González Chermá (antes Enmedio), con lujosos comercios; parroquia de San Miguel y algunas oficinas públicas; bars, cafés, fondas y demás. Es tránsito de la carretera de Valencia á Barcelona. La Mayor (asfaltada como la anterior) con Gobierno civil, Instituto, teléfonos, telégrafos, juzgado, é iglesias de San Agustín y Purísima Sangre. Caballeros (con la Caja de Ahorros y Monte de Piedad). Colón, con mucho comercio y lujosos edificios. Castelar, con Audiencia pública, casinos, kioscos, etc. Además, Alloza, Enseñanza, Pí Margall, Campoamor, Escultor Viciano, San Félix, Zaragoza, Ruiz Zorrilla, San Vicente y otras muchas.

Entre sus plazas: Constitución, con fronteras de la Arciprestal, Ayuntamiento y campanario. En ella hay buenos comercios de ultramarinos y se celebra el mercado diario; en su centro, rodeado de verja, crece el árbol de la Libertad, plantado en 1868 en conmemoración de la revolución de Septiembre. La plaza del Rey D. Jaime, lugar del mercado semanal de los lunes y de emplazamiento de las ferias de todos Santos y de la Magdalena, es espaciosa, con viejo y nuevo arbolado. En su centro se emplaza el monumento al rey D. Jaime I. En el lado NO. tiene soportales bajo las casas, sosteniendo sus fachadas, columnas de piedra. Tras estos edificios está el huerto de los sogueros. La de la Paz al extremo de la calle Mayor, con moderno parterre, apeadero del tranvía y fachadas del teatro Principal y Banco de España. La pescadería y carnicerías que datan de 1842; el mercadillo, al lado opuesto de la casa ayuntamiento, abierto á principios de este siglo. Castelar, Clavé, María Agustina y otras plazas. Los arrabales de la Trinidad y San Félix son muy populares por sus típicas fiestas y tradicionales costumbres. Los barrios extremos de San Roque y Mestrets, al N. de la Ciudad, son los de edificios más modestos y urbanización más pobre que en el centro de Castellón.

Una ojeada sobre el plano que vá adjunto nos ahorrará más descripciones.

Edificios públicos: Casa capitular ó consistorial.—El edificio es grandioso, con pórticos en su fachada principal, de dos cuerpos ó pisos de orden toscano el primero y compuesto el segundo. Toda la fachada es de piedra sillar, y sus dos torres angulares aparecen sin concluir aún. Su altura es de 60 pies; y el área superficial del edificio ocupa 83 piés en cuadro. En la pared, junto á la puerta, aparece empotrado un obús, que las tropas liberales ocuparon á los carlistas en el sitio de Cantavieja. La escalera es espaciosa. En el entresuelo está instalado el Juzgado municipal y Registro civil. El anchuroso salón de sesiones fué construido y decorado en 1843. Mide 25 pies de ancho por 67 de longitud. En él está la secretaría, despacho del alcalde, oficinas, antenas y otras muchas dependencias. Hay un buen archivo y ricos cuadros.

Cementerio.—El cementerio actual se inauguró en 13 de Mayo de 1861, en que se concluyó el camino, aún cuando estaba bendecido desde 6 Octubre del año anterior. Es de anchurosas dimensiones y construido bajo plano y dirección del arquitecto señor Montesinos. Aparte de la entrada, capilla, sala de observaciones y de autopsias, habitaciones para empleados y demás

dependencias, contiene preciosos panteones y lujosos sepulcros, sombreados por hileras de cipreses.

Cuarteles.—El primitivo cuartel del Rey se construyó en el punto que ocupa la fonda de Europa (á la entrada de la calle Mayor) en 1770. En 1836 se habilitó para cuartel lo que era convento de franciscanos. Es el edificio más capaz entre los antiguos de Castellón. Es cuadrado, de varios pisos, con patio interior y exteriores. Aparece á la entrada de la ciudad, junto á la carretera de Valencia. Frente á él se ha construido recientemente por la guarnición un bonito jardín en la replaza triangular, que, sombreada por vieja arboleda, se extiende frente á su fachada principal. Se acaba de derribar su ciudadela.

Junto á la misma carretera, y algo más distante, se ha construido este siglo otro cuartel, más sencillo, que sólo consta de planta baja, para caballería. La Guardia civil acaba de inaugurar otro nuevo cuartel para infantería y caballería. También tiene una hermosa casa el Gobernador militar de la Provincia.

Paseos.—Aparte de los muchos jardines particulares, como el del Casino antiguo, cuartel de San Francisco y otros, tiene Castellón buenos paseos, como el antiguo de Ribalta y el de la Alameda ó del Obelisco, frente á la estación del Norte, con anchurosos andenes y frondoso arbolado. Además tiene en sus cercanías y opuestos sentidos los caminos-paseos del Grao, de Lidón y de Morella.

Monumentos.—En el centro de la Alameda y gran replaza circular, cruce de varios paseos, se alza el severo monumento denominado el Obelisco. Es la ejecución del proyecto del arquitecto señor Tomás Traver, construido de piedra labrada en grandes sillares y rodeado de elegante verja de hierro, con cuatro candelabros sostenedores de veinticuatro lámparas eléctricas. Es un recuerdo que dedica Castellón liberal á los héroes de la gloriosa jornada del 7 al 9 de Julio de 1837.

Otro monumento dedicó esta Capital al Conquistador Jaime I de Aragón, cuya estatua de bronce, hermosamente delineada, aparece sobre caprichoso pedestal en la plaza de su nombre (vulgo plaza Nueva). También está rodeado de verja metálica, y hasta allí llegó también la esplendidez del benemérito castellanense D. Juan Cardona Vives. Este monumento se inauguró en 20 de Marzo de 1897.

Gobernación.—Bajo este nombre suelen entenderse la reunión de oficinas provinciales del Gobierno civil, Diputación provincial y Delegación de Hacienda. Aún siguen ocupando lo que

fué convento de San Agustín en la calle Mayor, hasta que esté terminado el hermoso palacio que se está edificando al final de la misma calle.

Audiencia provincial.—Es de nueva planta, edificada en la ancha calle de Castelar, esquina á la de Vera. Su construcción es seria y cómoda. Las oficinas de secretaría y colegio de abogados, así como habitaciones de los porteros, están en la planta baja; y en el piso principal, el salón de Audiencias, con amplio estrado, salas de testigos, jurados, despachos de la presidencia, fiscalía y magistrados, etc.

Cárcel del partido.—Es celular, en forma de semicírculo ó anfiteatro, con pabellones aparte para el servicio. Su construcción es moderna y capaz para 150 reclusos y presos con las debidas clasificaciones. Un solo vigía custodia á toda la población penal. Su superficie es de 8,120 metros cuadrados y costó 2,500 pesetas su edificación.

Hospital provincial.—Es uno de los más soberbios edificios de la capital. Aparece emplazado en la prolongación de la calle de Alcora, antes del Ferrocarril del Norte y tras de la plaza de toros; de esbelta y moderna arquitectura, y pudiendo servir de modelo por sus adelantos. Consta de tres cuerpos principales de edificación, en forma de H, con la capilla en el centro, con dos pisos altos y un gran sótano para servicios. Tiene pabellones anexos é independientes y rodea la fábrica un espacioso jardín con verja. Costó 800,000 pesetas; es capaz de albergar 500 enfermos con comodidad, pues su área ocupa 25,031 metros cuadrados. Este edificio, que, como el anterior, aparece dotado de todos los adelantos científicos, se edificó con arreglo al plano del arquitecto provincial D. Manuel Montesinos.

Asilo provincial de Beneficencia.—Aparece instalado en lo que fué convento de Dominicos, teniendo anexo su antiguo templo. Lo subvenciona la Diputación y está á cargo de las hermanas de la Consolación (como el Hospital y otros establecimientos de beneficencia). Está bien distribuido; cuenta con buenas instalaciones, talleres y dependencias bien montadas; imprenta, banda de música, etc.

Asilo de huérfanos de San Vicente.—Sito en la calle del Obispo Climent, su fundador. Es de modestas pretensiones y vive con relativa estrechez.

Instituto provincial.—Ocupa el exconvento de monjas clarisas de la calle Mayor, anexo á la iglesia de la Purísima. Se creó en Septiembre de 1846. En el segundo piso y con escalera indepen-

diente, tiene instalada la Escuela Normal, en las dependencias que fueron, hasta el pasado siglo, colegio de internos de dirección particular. En la planta baja está funcionando la escuela de Artes y Oficios; y en lo más alto, en forma bien poco asequible á la comodidad del público, la biblioteca y naciente museo provinciales, organizados á base de libros y cuadros procedentes de la cartuja de Valdecristo y otras entidades provinciales que ya desaparecieron. Hay gabinete de Física é Historia natural, estación meteorológica y otros servicios, oficinas y dependencias.

Con fondos del Estado y bajo la dirección y planos del arquitecto Tomás Traver, se está edificando un anchuroso palacio para todos estos centros de instrucción y cultura, sobre una superficie de 7,125 metros cuadrados, en el mismo solar de la primitiva plaza de toros. El presupuesto de la obra asciende á 1.191,214'91 pesetas y resultará un soberbio edificio, digno de su causa.

Banco de España.—Es de nueva planta, ocupando la esquina de la hermosa plaza de la Paz, con la calle del escultor Viciano y cerca de la calle Mayor. Las oficinas ocupan toda la planta baja del edificio, que se inauguró en Octubre de 1886.

Plaza de Toros.—Es moderna y debida á iniciativa particular. Costo 65,000 duros. Tiene 13,500 localidades. Es bonita y muy capaz, y su frontera recae al lado O. del paseo del Obelisco, cerca de la estación del Norte.

Teatro Principal.—Se edificó por cuenta del Ayuntamiento, que hizo un mal negocio económico por las proporciones y lujo de la edificación (hoy propiedad particular). Ocupa 1,600 metros cuadrados de superficie. Su arquitecto fué D. Godofredo Ros, y prescindiendo de insignificantes defectos, la obra es soberbia y de gran visualidad, especialmente la sala de espectáculos, y la fachada posterior del edificio recae á la plaza de la Paz.

Palacio Episcopal.—Es anchuroso y sobrio, y aparece emplazado en el ensanche Sur de la ciudad.

La Torre de las Campanas.—Domina todas las otras torres, palacios y edificios de la población y se distingue de varios pueblos de la Plana. Está cimentada en una esquina de la plaza de la Constitución, separada de la iglesia arciprestal (calle por medio). Ayuntamiento y clero se disputan su propiedad (que en el inventario del primero se estima en sesenta mil duros). Es esta torre, octógona, prismática, de 58 metros de elevación y 29 de perímetro. Su arquitectura es muy sencilla, y remata con un templete que cobija la gran campana horaria, y sobre su cúpula una veleta, sobre bola metálica, que guarda varias reliquias. Se cons-

truyó de 1591 á 1604. El reloj es de moderna maquinaria. La torre tiene muy buen juego de numerosas y gruesas campanas.

Colegio de las Escuelas Pías.—Otro magnífico edificio, de fines del pasado siglo, debido á la caridad del benemérito castellanense Mosén Cardona Vives y al arte del arquitecto señor Montesinos. Lástima que tan precioso palacio aparezca arrinconado en vieja barriada de Castellón.

Iglesias de la Capital.—La arciprestal de Santa María ocupa el centro de la ciudad, recayendo su fachada principal á la plaza de la Constitución y sus dos puertas laterales á la calle de Colón y plaza de la Nieve. Tanto sus puertas como su interior son de estilo ojival, sencillo y severo, pero su pintura mural, de fines del pasado siglo, es de dudoso gusto y poco seria. Posee cuadros de Ribalta (hijo de esta población), Zurbarán, Carbó y otros artistas; buenas alhajas de metales preciosos y ornamentos de gran valor.

La parroquia de la Purísima Sangre, radica en el extremo N. de la calle Mayor. Consta de una nave, sacristía y amplia capilla de la Comunión, donde se venera una hermosa imagen de Cristo yacente, y hermosas pinturas de Vergara. En el mismo templo hay también, en el presbiterio, cuadros de Ribalta, y en la nave, pinturas murales contemporáneas del pintor V. Castell.

La parroquia de San Miguel, está en la animada calle de González Chermá.

La antigua capilla de San Nicolás, en la calle de Alloza.

San Agustín, en la calle mayor, junto al vetusto palacio de Gobernación (exconvento de Agustinos).

Santa Clara se denomina la capilla de la Purísima Concepción, adosada al Instituto provincial de segunda enseñanza, como ya se indicó.

La iglesia de Capuchinos, está en el convento de monjas claustradas de su nombre.

La de los Carmelitas, es otra capilla construída recientemente en la calle de San Roque y perteneció primero á la comunidad de monjas de claustro, que por motivos de salud ya no existe; habiéndoles sucedido los carmelitas descalzos del Desierto, aquí residentes.

Trinidad, precioso templo bizantino, cuya obra, ya terminada, aparece años ha sin inaugurar, por motivos que no son del caso criticar. Está adosada al hermoso colegio de las Escuelas Pías y construída bajo el mismo plano y dirección que dicho edificio.

Sagrada Familia, data de fines del siglo XIX, edificada en el ensanche N. de la Ciudad, barrio denominado «dels Mestrets».

Es de arquitectura original del arquitecto municipal D. Godofredo Ros. Consta de una elevada nave despejada, pero decorada con pinturas muy impropias de la seriedad de un templo religioso. Su culto corre á cargo de la residencia de frailes capuchinos.

Iglesia de las Carmelitas, en la calle del Gobernador Bermúdez de Castro. De pequeñas dimensiones, pero de nueva y bonita construcción.

Oratorios particulares.—Los tienen: el Colegio-asilo de niños huérfanos de San Vicente; Colegio de señoritas del Sagrado Corazón; Colegio de las Escuelas Pías; de la Consolación; Hermanitas de los Pobres; Siervas de Jesús y otros edificios y algunas casas particulares.

Fuera de la Ciudad, tiene Castellón esparcidas por el campo varias ermitas, como son San José, San Isidro, San Jaime, San Roque de Canet, Sant Pedro, la Magdalena y Nuestra Señora de Lidón. Salvo la última, las restantes carecen de importancia. La Magdalena es la más antigua, apareciendo edificada á 5 kilómetros de la ciudad, en la colina de su nombre, junto á las ruinas del viejo castillo, en cuyos alrededores empezó á fundarse la antigua *Castalia* ó primitivo Castellón. Este tema ha motivado en nuestros días una interesante polémica periodística en la localidad.

La ermita de Lidón es grandiosa, de esbeltas proporciones, al extremo del nuevo camino-paseo de su nombre, que rectamente se dirige hacia levante, dos kilómetros de longitud. Allí se rinde espléndido culto á la Patrona de Castellón. Lamentamos que las estrechas proporciones de este trabajo no nos dejen espacio para ocuparnos de este importante ermitorio (*).

El Puerto.—Representa la vida comercial de Castellón.

Hoy aparece ya casi construido el dique ó muelle de Levante y se está construyendo el de Poniente, al lado opuesto del embarcadero de naranjas, frente al caserío y á la derecha del camino-paseo del Grao. El proyecto de medios provisionales de embarque, redactado por la Junta de obras, quedó aprobado por R. O. de 19 Febrero de 1903 y ejecutado en la actualidad. Para ello se ensanchó hasta veinte metros la superficie viable del dique de Levante, desde los perfiles 9 á 12 de replanteo, siendo la longitud comprendida 82 metros, y la construcción de palizadas

(*) Para más detalles, véase nuestro libro *Los Santuarios de la provincia de Castellón* (Castellón, 1909), págs. 47 á 53.

de madera entre los perfiles 12 y 14 de longitud, 64 metros, sobre las que se han instalado cinco gruas de 1,500 kilos de potencia; más una grua de tres toneladas de potencia. En el mismo año se aprobó el proyecto de ampliación, dique de defensa del caserío marítimo y otras ventajas. La Junta de Obras del Puerto, las autoridades y pueblo de Castellón, no cesarán, sin duda, hasta que su puerto quede completamente construido.

Otra obra de suma importancia para la riqueza del término de la Capital es el pantano en construcción, llamado de María Cristina, en la rambla de la Viuda. Es una obra gigantesca, que reportará un aumento de riqueza agraria de más de cuarenta millones de pesetas, al convertir en regadío inmensos campos hoy secanos.

La falta de espacio, nos veda de entrar á bocetar la historia de Castellón, sus costumbres, variedad dialectal, carácter, periodismo, biografías de sus hijos ilustres y otras materias, por lo que terminamos ya estas breves páginas ocupándonos de su escudo de armas (*).

El escudo de Castellón se halla dividido por una faja horizontal que le atraviesa por su centro. En la parte superior tiene un castillo de plata sobre campo azul; y en la parte inferior, las rojas barras de Aragón sobre fondo oro. En la puerta del castillo aparece un lebrél, manchado en blanco y negro, mirando amenazador á un lobo que huye. Por timbre del escudo tiene un águila negra naciente de la corona, llevando en su pico otra corona triunfal y una cinta roja con esta inscripción: *Triunfó de los enemigos de la libertad. Julio, 1837*. (El lebrél significa valor y fidelidad; el lobo, la traición; y el águila simboliza la generosidad y bravura del pueblo).

A los títulos de *Fiel y Leal* que ya tenía la Ciudad, en Abril de 1876, se le unió el de *Constante*. El Ayuntamiento de Castellón tiene el tratamiento de *Excelencia* desde el citado año.

Portfolio Fotográfico de España

Se publica por cuadernos a 50 céntimos uno

(*) Véanse las páginas 351 á 403 de nuestro tomo de Castellón, en la GEOGRAFÍA GENERAL DEL REINO DE VALENCIA, en publicación.

Nomenclátor de las vías públicas y edificios de CASTELLÓN DE LA PLANA

4 D	Calle de	Alloza.	3 D	Calle de	Jiménez.
4 C	» de	Amadeo I.	2 D	» de	Jover.
5 C	» de las	Arenas.	6 C	» de la	Lealtad.
5 C	»	Arrup.	2 D	» de la	Libertad.
3 E	» de	Asensi.	5 D	» de	Lidón.
4 E	» de	Asurán.	3 B	» de	Lucena.
4 D	» de	Balaguer.	3 E	» de	Luis Vives.
3 B	» de	Ballester.	4 E	» de	M. Tirado.
4 D	» de	Barraca.	5 C	» de	Maesirange.
3 D	» de	Bertrand.	3 D	» de	Mallorca.
5 E	» del	C. de Pestagua.	4 F	» del	Mar.
4 D	» de	Caballeros.	2 C	» de	María Brava.
4 E	» de	Campoamor.	4 E	»	Mayor.
4 C	»	Cantarería.	4 D	» de la	Mealla.
6 D	» de	Capero.	2 D	» de	Méndez Núñez.
4 E	»	Cárcel Vieja.	3 C	» de	Mendizábal.
3 D	» de	Castelar.	2 B	» de	Muñoz Torrero.
2 C	»	Catalá.	5 E	» de	N. de Arre.
4 E	» de	Cazadores.	3 D	» de	N. Salmerón.
2 A	»	Cequiota.	4 F	» del	Palacio.
4 E	» de	Cervantes.	5 C	» de la	Palma.
4 E	» de	Climent.	4 D	» del	Paso.
5 C	» de	Climent.	2 C	» de	Pelayo.
4 D	» de	Colón.	4 E	» de	Pescadores.
3 D	» del	Conde Norone.	1 D	» de	Pí y Margall.
5 E	» de	Conejos.	6 D	» del	Pico.
3 F	» de la	Cooperación.	7 C	» de la	Pólvora.
4 C	» de las	Cruces.	3 C	» del	Progreso.
4 C	» de los	Dolores.	4 E	» de	R. Veleta.
5 E	» de la	Enseñanza.	2 E	» de	Ramón y Cajal.
3 E	» del	Escul or Viciano.	3 C	» de	Ramos.
6 D	» de	Espartero.	5 E	» de	Rafalat.
4 D	» de	Esquiladores.	6 C	» de	Ribalta.
3 A	» de la	Estación.	6 D	» de	Ros de Ursinos.
5 C	» de la	Estrella.	5 C	» de	Rosell.
2 C	» de	Fé ix Breva.	3 D	» de	Ruiz Zorrilla.
4 F	» de	Fellner.	4 E	» de	S. Abella.
3 E	» de	Fola.	3 D	» de	San Cristóbal.
3 D	» de la	Fortuna	5 D	» de	San Félix.
4 E	» del	Gobernador Ber- múdez de Cas- tro.	5 E	» de	San Luis.
			6 D	» de	San Miguel.
			6 D	» de	San Roque.
3 D	» de	González Chermá.	4 C	» de	San Vicente.
5 E	» de	Gracia.	5 E	» de	Sanahuja.
4 E	» de	Gumbau.	6 D	» de	Santa Bárbara.
6 B	» de	Haumel.	5 D	» de	Santo Tomás.
2 C	» de las	Heguas.	2 C	» de	Segarra.
2 D	» de	Herrero.	3 D	» del	Sindicato.
4 D	» de la	Higuera.	2 C	»	Sistera.
4 D	» de	Isabel Ferrer.	3 D	»	Tales.

3 E	Calle de	Tárrega.
3 E	»	Temprao.
4 F	» de las	Tenerías.
5 D	»	Tosquella.
4 E	» de	Balbas.
4 F	» de	Vallés.
3 D	» de	Vera.
5 C	» de	Villarraig.
4 E	» de	Vives.
4 C	» de	Zaragoza.
3 C	» del	1.º de Mayo.
6 C	» del	9 de Marzo.
6 D	» del	7 de Julio.
6 F	» de	Canal del Mallús.
7 C	Carretera de	Tarragona.
1 C	»	de Valencia.
4 B	»	de Zaragoza.
1 C	Camino de	Almazora.
1 D	»	de la Huerta.
4 C	Huerto	Soqueros.
5 E	P. María	Agustina.
6 F	Paseo de	Lidón.
4 B	»	de Obelisco.
4 B	»	de Ribalta.
3 B	»	de San Vicente.
3 D	Plaza de	Castelar.
5 D	P. Clavé.	
4 E	P. Constitución.	
4 C	Plaza de los	Dolores.
4 B	» de la	Independencia.
2 D	» de	Mallorca.
4 E	» de la	Nieve.
3 D	» de la	Paz.
3 C	» del	Progreso.
4 C	» del	Rey D. Jaime.
6 D	» de	Santa Bárbara.
4 C	» de	Tetuán.
4 C	Ronda de la	Magdalena.
2 C	» del	Mijares.
5 D	Travesía de	Lidón.

EDIFICIOS PÚBLICOS

N.º 1.	Cuartel de San Francisco	1 C
» 2.	Cárcel Modelo del Partido	6 C
» 3.	Cuartel de la Guardia Civil	3 D
» 4.	Sindicato de Policía.	5 E
» 5.	Casa de Misericordia ó asilo provincial	3 E

N.º 6.	Matadero público	5 E
» 7.	Audiencia provincial ó de lo criminal	3 D
» 8.	Instituto Geográfico y Estadístico	5 D
» 9.	Teléfono Urbano	3 E
» 10.	Instituto general y técnico y Escuela Normal de maestras	4 D
» 11.	Casas Consistoriales	4 D
» 12.	Gobierno Militar.	4 E
» 13.	Palacio Episcopal	4 E
» 14.	Carabineros	4 D
» 15.	Administración de Correos	4 D
» 16.	Telégrafos	4 E
» 17.	Sindicato de Riegos	5 E
» 18.	Registro de la propiedad	4 D
» 19.	Dirección de Obras públicas	5 D
» 20.	Iglesia de PP. Capuchinos.	6 C
» 21.	Lavaderos públicos.	5 E
» 22.	Velódromo.	3 A
» 23.	Parroquia Arciprestal de Santa María	4 D
» 24.	Campanario	4 D
» 25.	Parroquia de la Sangre	5 E
» 26.	Parroquia de S. Miguel	4 D
» 27.	Asilo de huérfanos de San Vicente Ferrer	4 E
» 28.	Cuartel Nuevo de infantería y caballería.	1 C
» 29.	Casino Antiguo	4 D
» 30.	Círculo Mercantil	3 D
» 31.	Juzgado Primera Instancia é instrucción	4 E
» 32.	Bolsa del Trabajo (en construcción)	4 C
	Gobierno Civil y Diputación	5 E
	Colegio é Iglesia de las Escuelas Pías	3 C
	Estación del Tranvía á vapor	3 E
	Estación del Norte	4 A
	Banco de España.	3 E
	Teatro Principal.	3 D
	Nuevo Instituto y Normal (en construcción)	5 C
	Obelisco (monumento).	4 B
	Plaza de Toros	3 B
	Hospital provincial	3 B
	Fábrica de gas y electricidad	5 E
	Monumento al Rey D. Jaime I.	4 C

España Regional

Descripción por CEFERINO ROCAFORT

Mapas por BENITO CHIAS y otros facultativos

Estudio particular de las regiones y provincias; detallada descripción de nuestro territorio, comprendiendo su extensión superficial y población con relación al último censo efectuado; relación de sus costas y fronteras de acuerdo con los Tratados internacionales vigentes; descripción física, estudiando los diversos sistemas orográficos y cuencas hidrográficas; clima, notas geológicas y mineralógicas, comercio y navegación, terminando con las divisiones civil, judicial, militar, marítima, eclesiástica y universitaria. Examen de cada una de las regiones, mereciendo especial atención los monumentos artísticos que tanto abundan en nuestro suelo. Como complemento del texto, se repartirán en ESPAÑA REGIONAL una colección de Mapas de 28 por 52 a doble hoja, de las provincias y posesiones de Africa, según datos facilitados y revisados por el Instituto Geográfico y Estadístico. Además de las cartas provinciales, nuestra obra será avalorada con los planos de las capitales de provincia, impresos a varias tintas, los cuales en su casi totalidad han sido enviados y revisados por los respectivos Ayuntamientos. En láminas sueltas e intercaladas en el texto, se publicarán así mismo infinidad de fotograbados de :: las indicadas capitales y partidos judiciales ::

ESPAÑA REGIONAL se publicará por cuadernos semanales de 32 páginas, a una peseta. Se publicarán en láminas sueltas más de mil fotografías de las capitales y partidos judiciales, repartiéndose como regalo, o sea sin equivalencia de texto, una hoja impresa por ambas caras en cada cuaderno

ALBERTO MARTÍN -- Editor -- BARCELONA

Casa de Ciento, 140 :: Apartado en Correos, 266 :: Teléfono 3508

