

Banco de Castellón

Capital: 5.000.000 Pesetas

REALIZA TODA CLASE DE OPERACIONES DE

Cambio : Bolsa : Banca

Cuentas corrientes a la vista al 2 por 100

Libretas de ahorro, con el 4 por 100
trimestral o sea el 4 por 100 anual

AGENCIA EN VINAROS

CASTELLÓN



Edificio propiedad del Banco



OFICINA CENTRAL ::
Ricoletos, 6 : MADRID

REGISTRADA SUCURSAL VALENCIA
C/illo Amorós, n.º 58

GASOLINA SHELL
PERFECTA

SUCURSAL EN CASTELLÓN: Vera, 36 y 38 :: Teléfonos 59 y 27

COLONIA EDUCATIVA

SISTEMA ACREDITADÍSIMO

INTERNADO Y EXTERNADO

PRIMERAS LETRAS Y CULTURA GENERAL Y TÉCNICA
BACHILLERATO : MAGISTERIO : COMERCIO
CORREOS : TELÉGRAFOS : MECANOGRAFÍA
DIBUJO : MÚSICA : GIMNASIA : ETC., ETC.

MATERIAL PEDAGÓGICO MODERNO
COMPETENTE PROFESORADO

Director: D. José Boix

G. CHERMÀ, 115 :: CASTELLÓN



DAMM

Cerveza que no fermenta es refrescante, nutritiva, reconstituyente, es un alimento completo.

Pídase la Especial Estrella Dorada y la Pilsen embotellada y pasteurizada por la casa Blandiniers

VIVERT

Vino natural espumoso sustituto del champañ

FRUITAM

Refresco agradable
Aroma y bouquet
exquisito

TRES EXCELENTES PRODUCTOS

DE LOS QUE ES DEPOSITARIO EXCLUSIVO

P. Olive Sanromá

CASA BLANDINIERS

RONDA DEL MIJARES, N.^{OS} 139 Y 141

C A S T E L L Ó N

1011100411253



ANUARIO-GUIA

DE LA PROVINCIA
DE
CASTELLON



Año V
1926



IMPRESA JUAN B. MAS CASTELLÓN



• OBRA SUBVENCIONADA

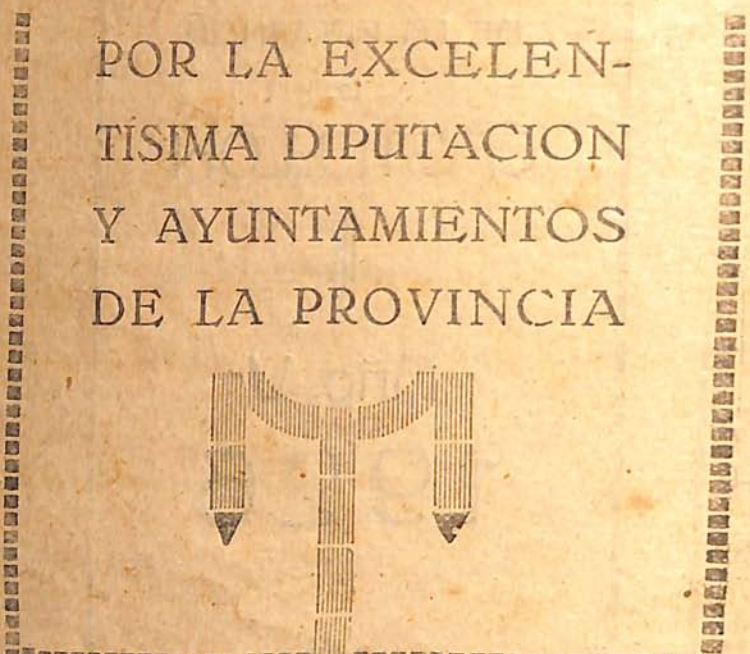

POR LA EXCELEN-
TISIMA DIPUTACION
Y AYUNTAMIENTOS
DE LA PROVINCIA



LIBRERIA DE LA M. C. DE LA PROVINCIA

Resumen de los números publicados

AÑO I Presentación.—Informaciones para el año.—Santoral alfabético.—
1 9 2 2 Calendario.—La provincia de Castellón: Historia, geografía, cultura, comercio, industria y comunicaciones. — Riquezas naturales: Aguas minero-medicinales (afecciones que curan); Estaciones de altitud y de cura de aires; Parque nacional; Estaciones de cura de reposo; Estaciones veraniegas; Estaciones invernales; Estaciones de baños de mar; Minas y canteras; Riqueza forestal; Saltos de agua.—Fondos en los Pósitos.—División judicial y electoral de la Provincia.—Representación en Cortes: Senadores y Diputados.—Castellón de la Plana: Capital de la Provincia: Cabeza de partido judicial y de distrito electoral; Descripción de la población; Su historia; Productos, comercio e industria; Puerto y playa; Fiestas, ferias y romerías; Mercados; Templos y ermitas; Islas; Manantiales y pantanos; Vestigios históricos; Obras de mérito; Hijos distinguidos; Guía callejera; Relación nominal de cargos y personal completo, oficial, gubernativo, judicial, eclesiástico, cultural, benéfico y sanitario, militar, consular, de comunicaciones, puerto y playa; Alojamientos; Recreos; Explotaciones, comercio, industria y profesiones.—(Los mismos datos de los demás pueblos de la provincia y sus agregados por orden alfabético).—La labor de los representantes en Cortes.—Servicios de viajeros.—El ANUARIO-GUIA en el extranjero.—Índice de Anunciantes. — Índice general.—Plano de la Provincia de Castellón.

AÑO II Informaciones para el año.—Calendario de la Provincia con nota de las ferias, fiestas y romerías de cada pueblo.—Principales autoridades posesionadas de sus cargos.—Y las mismas informaciones del año anterior.

AÑO III Números publicados. — Principales hoteles, fondas y balnearios de España.—El ANUARIO en el extranjero.—Informaciones para el año.—Calendario de la provincia, con nota de las ferias, fiestas y romerías de los pueblos.—Comunicaciones: Servicios de Correos, Telégrafos y Teléfonos y de Viajeros.—Pesas y medidas oficiales, internacionales y antiguas de la provincia.—Pre-historia.—La Estación Filomena, de Villarreal (con ilustraciones), por el Dr. Tuixans, con nota de las Estaciones de la provincia, y cuadros de tiempos y de razas.—El lenguaje (con ilustraciones), por Carles Salvador, con nota de los pueblos que hablan castellano y valenciano.—La Provincia de Castellón (como en años anteriores, corregida y aumentada con la Riqueza agrícola.—Deportes: Equipos de fútbol, Velódromos, Lawn-Tennis y frontones (con ilustraciones). — Organismos provinciales. — Bibliografía (con ilustraciones).—Mapa (cuatro páginas).—Castellón, estación de invierno (con ilus-

traciones).—Castellón de la Plana: (Los mismos datos que en años anteriores). — Necrología (con ilustraciones). — (Y datos referentes a los pueblos, a tenor de los otros años).—Diputación Provincial (constitución de última hora). — Delegados Gubernativos de los Partidos Judiciales.

AÑO IV Números publicados. — Hoteles, fondas y Bañerios de España.—Centros españoles en el Extranjero.—Notas del a. o. 1925.
1 9 2 5 —Calendario de la Provincia, con nota de las ferias, fiestas y romerías, de los pueblos.—Comunicaciones: Servicios de Correos, con tarifa general y por pesos de la correspondencias y salidas de vapores.—Giro postal; Servicios de Telégrafos, Radiogramas y Teléfonos, con cuadros de tasas y servicio de viajeros.—La Provincia de Castellón (como en años anteriores, corregida).—Organismos provinciales.—Pueblos que constituyen la Provincia, con nota de sus habitantes, concejales que les corresponde y pertenencia.—Castellón de la Plana (los mismos datos, corregidos y aumentados de los años anteriores).—Información gráfica a Benjamín Ballester; Monumentos arquitectónico-artísticos nacionales de la Provincia; Coronación de la Virgen de Lidón; Bibliografía; Necrología y Deportes.—Castellón de la Plana, ciudad encantadora (grabados en colores).—Datos referentes a los pueblos, como los años anteriores, corregidos y aumentados.—Índice de anunciantes.

Representación en Valencia para admitir y cobrar anuncios y suscripciones

D. JOSE MARIA GIMENO MARQUES

CALLE DE JERUSALÉN, NÚM. 9

JOYERÍA

SALVADOR SÁNCHEZ

PLATERÍA

CASA FUNDADA EN 1893

G. Chermá, 54

(frente al Cine Royal)

CASTELLON

7

Hoteles Fondas y Balnearios de España

en los que podrá consultarse esta publicación

- ALBACETE**
Gran Hotel.
- ALCAZAR DE SA JUAN**
Fonda Francesa.
- ALCOY**
Hotel Comercio.
- ALGECIRAS**
Hotel Restaurant Rif.
- ALICANTE**
Reina Victoria Hotel.
- AVILA**
Fonda «La Española».
- BADAJOS**
Hotel Garrido.
- BAEZA**
Fonda de la Estación.
- BARBASTRO**
Gran Hotel San Ramón.
- BARCELONA**
Hotel España.
Imperial, San Pablo, 20.
Nouvel Hotel, Santa Ana, 20.
Pensión «La Comercial», Sagris-
táns, 7.
- BILBAO**
HOTEL TORRONTEGUIL. — Plaza Nueva, 12, Fueros, 16. Teléfono 132. De primer orden. Pensión completa de 12 á 25 pesetas.
- BURGOS**
Gran Hotel Norte y Londres.
- CALATAYUD**
Hotel Fornos.
- CALDAS DE MALAVELLA (Gerona)**
Gran Balneario Prats.
- CALDAS DE MONTBUY**
BALNEARIO RIUS. — Aguas cloruradas - sódicas de 70^a centígrados. Temporadas: Mayo-Junio y Septiembre-Octubre. El más recomendable de la población.
- CESTONA**
Aguas y Balneario de Cestona, S. A.
- CORDOBA**
Hotel Simón.
- CORUNA**
Gran Hotel de Francia.
- CUENCA**
Hotel Iberia.
- ESCORIAL**
Regina Hotel.
- FERROL**
Gran Hotel Ideal Room.
- FIGUERAS**
Gran Hotel Paris.
- GANDIA**
Gran Hotel.
- GERONA**
Hotel Italiano.
- GRANADA**
Hotel Nuevo Oriente.
Victoria Hotel.
- HUELVA**
Hotel Internacional.
- HUESCA**
Hotel España.
Fonda de San Lorenzo.
- JACA**
Hotel Constancia Mur.
- LORCA**
Gran Hotel España.
- LUGO**
«La Universal».
- LLANES**
Hotel Anselmo.
- MARQUINA**
Hotel Vega.
- MELILLA**
Hotel Reina Victoria y Simón.
» Fornos.

ALMACENES

Nombre registrado

Busutil

Nombre registrado

CASA FUNDADA EN 1897

■ ■ ■

LA QUE VENDE MAS BARATO
Y CUENTA CON MAYORES EXISTENCIAS

■ ■ ■

SECCION DE TEJIDOS

SECCION DE PAQUETERÍA Y MERCERÍA

SECCIÓN DE PERFUMERÍA

Y JABONES DE TOCADOR

■ ■ ■

Ventas al por Mayor y al Detall

■ ■ ■

CASA EN BARCELONA

GRAN VÍA LAYETANA, 27

■ ■ ■

CASTELLON DE LA PLANA

- MADRID**
 Hotel Inglés.
 Metropolitano.
 Alhambra Hotel, Alcalá, 25.
 Gran Hotel Reina Victoria, Plaza
 del Angel, 8.
 Hotel Benasal, Gran Vía, 14.
 Pensión Victoria, Carretas, 7.
- MONDARIZ**
 Gran Hotel Archino.
- MURCIA**
 Gran Hotel Simón.
- ONTENIENTE**
 Hotel Comercio.
- ORENSE**
 Hotel Barcelonesa.
- OVIEDO**
 Gran Hotel Covadonga.
- PAMPLONA**
 GRAN HOTEL PAMPLONA. — Punto
 céntrico. Confort moderno. Habitacio-
 nes con baño. Teléfono 217. Pensión
 desde 12 pesetas.
 Hotel Restaurant San Martín.
- REUS**
 Fonda de Europa.
 Hotel Londres.
- SAGUNTO**
 Fonda del Comercio.
- SALAMANCA**
 Gran Hotel Pasaje.
- SAN SEBASTIAN**
 Hotel Biarritz y Niza.
 Hotel Miramar.
- SANTANDER**
 Hotel Gómez.
- SANTIAGO DE COMPOSTELA**
 Gran Hotel Moderno.
- SEGOVIA**
 Hotel París Fornos.
- SEVILLA**
 Hotel Oriente.
- TALAVERA DE LA REINA**
 Hotel Europa.
- TARANCON**
 Fonda de Díaz.
- TARRAGONA**
 HOTEL DE PARIS. — Restaurant. —
 Con todo el confort moderno. Auto-
 Garage. Teléfono 145. Rambla de San
 Carlos, 6.
 HOTEL DE EUROPA.
- TARRASA**
 Fonda de Buenavista.
- TERUEL**
 Hotel de España.
 Hotel del Turia.
- TETUAN**
 Gran Hotel España.
- TOLEDO**
 Hotel Castilla.
- TORTOSA**
 Hotel del Ebro.
- VALENCIA**
 PALACE HOTEL. — El más capaz del
 Reino. 120 habitaciones, 40 con ba-
 ño. Conciertos. Omnibus a los trenes.
 Propietario, Francisco Tormo.
 i Reina Victoria Hotel.
- VALLADOLID**
 Hotel Imperial.
- VICTORIA**
 Hotel Quintanilla.
- ZARAGOZA**
 Palace Hotel.
 Gran Hotel de Europa.



Impresos económicos
 los encontrará en la
 Imprenta de MAS

Centros españoles en el extranjero

en los que podrá consultarse esta obra

Aparte de los ejemplares de propaganda remitidos a entidades bancarias, hoteles, centros de contratación, círculos de negocios y de recreo y puntos de reunión de más importancia en el extranjero, a juicio de nuestros representantes oficiales en cada país, en los cuales queda a la consideración de sus respectivos directores y presidentes, la facultad de facilitar o no esta obra, cuantos necesiten consultarla, podrán hacerlo reclamándola en los siguientes centros españoles:

Alemania

Embajada española en Berlín.
 Consulado general en Berlín.
 » general en Hamburgo.
 » en Bremen.
 » en Dresde.
 » en Francfort.
 » en Munich.
 » en Stuttgart.

Argentina

Embajada española en Buenos Aires.
 Consulado general en Buenos Aires.
 » en Bahía Blanca.
 » en Mendoza.
 » en Rosario de Santa Fe.
 Cámara de Comercio en Buenos Aires.
 Id. id. en Rosario de Santa Fe.

Austria

Ministerio de España en Viena.
 Consulado en Viena.

Bélgica

Embajada española en Bruselas.
 Consulado general en Amberes.
 » en Bruselas.

Bolivia

Consulado de España en La Paz.

Brasil

Ministerio de España en Río Janeiro.
 Consulado general en San Pablo.
 » en Bahía.
 » en Monso.
 » en Pernambuco.
 » en Río Janeiro.
 » en Santos.
 Cámara de Comercio en Río Janeiro.

Bulgaria

Ministerio de España en Sofía.
 Consulado en Sofía.

Colombia

Ministerio de España en Bogotá.
 Consulado en Bogotá.

Costa Rica

Consulado de España en San José.

Cuba

Ministerio de España en La Habana.
 Consulado general en La Habana.
 » en Cienfuegos.
 » en Matanzas.
 » en Santiago.
 Cámara de Comercio en La Habana.

Checo-Eslovaquia

Consulado de España en Praga.

Chile

Ministerio de España en Santiago.
 Consulado en Valparaíso.
 Cámara de Comercio en Santiago.
 Cámara de Comercio en Valparaíso.

China

Ministerio de España en Shanghai.
 Consulado en Shanghai.

Dinamarca

Ministerio de España en Copenhague.
 Consulado en Copenhague.

Ecuador

Consulado de España en Quito.

Egipto

Ministerio de España en El Cairo.

Consulado en Alejandría.

» en Port-Saïd.

Estados Unidos de América

Embajada española en Washington.

Consulado general en New-York.

» en Chicago.

» en Filadelfia.

» en Galveson.

» en Nueva Orleans.

» en San Francisco.

» en San Luis.

Cámara de Comercio en New-York.

Filipinas

Consulado general español en Manila.

Cámara de Comercio en Manila.

Finlandia

Consulado de España en Helsingfors.

Fiume

Consulado de España en Fiume.

Francia

Embajada española en París.

Consulado general en París.

» general en Argel (Argelia).

Italia

Consulado en Bayona.

» en Burdeos.

» en Celta.

» en El Ha re.

» en Henda a.

» en Lyon.

» en Marsella.

» en Orán (Argelia).

» en Pau.

» en Perpignan.

» en Saint Nazaire.

» en S' di-Bel-Abbes (Argelia).

Francia

Consulado en Strasburgo.

» en Toulouse.

Cámara de Comercio en París.

Gran Bretaña

Embajada española en Londres.

Consulado general en Gibraltar.

» general en Londres.

» en Bombay (India).

» en Calcuta (India).

» en Capeton.

» en Cardiff.

» en Glasgow.

» en Liverpool.

» en Melbourne (Australia).

» en Montreal (Canadá).

» en Newcastle.

» en Southampton.

Cámara de Comercio en Londres.

Grecia

Ministerio de España en Atenas.

Consulado en Pireo.

» en Salónica.

Guatemala

Ministerio de España en Guatemala.

Consulado en Guatemala.

Holanda

Ministerio de España en La Haya.

Consulado en Amsterdam.

Honduras

Consulado en Tegucigalpa.

Hungría

Ministerio de España en Budapest.

Consulado en Budapest.

Italia

Embajada española en Roma.

Consulado general en Génova.

» en Milán.

» en Nápoles.

» en Palermo.

» en Roma.

» en Trieste.

Japón

Ministerio de España en Tokio.

Consulado en Yokohama.

Marruecos

Consulado en Casablanca.

» en Mazagán.

» en Mogador.

» en Rabat.

» en Saffi.

» en Tánger.

Méjico

Ministerio de España en Méjico.
 Consulado general en Méjico.
 » en Mazatlán.
 » en Tampico.
 » en Torreón.
 » en Veracruz.
 Cámara de Comercio en Méjico.

Nicaragua

Consulado en Managua.

Noruega

Ministerio de España en Christiania.
 Consulado en Christiania.

Panamá

Consulado en Panamá.

Paraguay

Consulado en La Asunción.

Persia

Consulado en Teherán.

Perú

Ministerio de España en Lima.
 Consulado en Lima.
 Cámara de Comercio en Lima.

Polonia

Ministerio de España en Varsovia.
 Consulado en Dantzing.
 » en Varsovia.

Portugal

Ministerio de España en Lisboa.
 Consulado general en Lisboa.
 » en Elvas.
 » en Faro.
 » en Oporto.
 » en Villarreal.

Cámara de Comercio en Lisboa.
 Cámara de Comercio en Oporto.

Puerto Rico

Consulado en San Juan.

Rumania

Ministerio de España en Bucarest.
 Consulado en Bucarest.

Rusia

Consulado en Odessa.

San Salvador

Consulado en San Salvador.

Suecia

Ministerio de España en Estocolmo.
 Consulado en Estocolmo.

Santo Domingo

Consulado en Santo Domingo.

Suiza

Ministerio de España en Berna.
 Consulado en Berna.
 » en Ginebra.

Cámara de Comercio en Ginebra.

Túnez (Regencia)

Consulado general en Túnez.

Turquía

Ministerio español en Constantinopla.

Consulado en Beyrouf.
 » en Constantinopla.
 » en Damasco.
 » en Jerusalén.
 » en Smirna.

Uruguay

Ministerio de España en Montevideo.

Consulado en Montevideo.
 Cámara de Comercio en Montevideo.

Venezuela

Ministerio de España en Caracas.
 Consulado en La Guaira.
 Cámara de Comercio en Caracas.

Yugo-Eslavia

Consulado en Belgrado.

Encargue sus trabajos en la  Seguramente quedará satisfecho

Notas del año 1926

EPOCAS CELEBRES

En este año corresponden:

5.907, desde la Creación del Mundo, según el P. Pelavio.

4.254, desde el Diluvio Universal.

4.166, desde la población de España.

1.926, desde el Nacimiento de Jesucristo.

675, desde la fundación de Castellón.

344, desde la Corrección Gregoriana del Calendario.

98, desde el establecimiento de la Provincia de Castellón.

40, desde el Reinado de Don Alfonso XIII.

32, del Obispado de Tortosa del Doctor don Pedro Rocamora.

12, del Obispado de Segorbe del Doctor Fray Luis Amigó.

5, del Pontificado de S. S. el Papa Pío XI.

6, de la publicación del ANUARIO-GUIA DE LA PROVINCIA DE CASTELLON.

FIESTAS MOVIBLES

El Santísimo Nombre de Jesús, 3 de Enero.

Domingo de Septuagésima, 31 Enero.

Domingo de Sexagésima, 7 Febrero.

Domingo de Carnaval, 14 Febrero.

Miércoles de Ceniza, 17 Febrero.

Domingo I de Cuaresma, 21 Febrero.

Domingo II de Cuaresma, 28 Febrero.

Domingo III de Cuaresma, 7 Marzo.

Domingo IV de Cuaresma, 14 Marzo.

Domingo de Pasión, 21 Marzo.

Viernes de los Dolores, 26 Marzo.

Domingo de Ramos, 28 Marzo.

Jueves Santo, 1 Abril.

Viernes Santo, 2 Abril.

Sábado Santo, 3 Abril.

Pascua de Resurrección, 4 Abril.

Domingo de Cuasimodo, 11 Abril.

San Vicente Ferrer, 12 Abril.

Virgen de Lidón, 2 Mayo.

Virgen de los Desamparados, 9 Mayo.

Ascensión del Señor, 13 Mayo.

Pascua de Pentecostés, 23 Mayo.

Santísima Trinidad, 30 Mayo.

Corpus-Christi, 3 Junio.

Sagrado Corazón de Jesús, 11 Junio.

Purísimo Corazón de María, 12 Junio.

Domingo I de Adviento, 28 Noviembre.

Domingo II de Adviento, 5 Diciembre.

Domingo III de Adviento, 12 Diciembre.

Domingo IV de Adviento, 19 Diciembre.

TEMPORAS

Primeras: 24, 26 y 27 Febrero.

Segundas: 26, 28 y 29 Mayo.

Terceras: 15, 17 y 18 de Septiembre.

Cuartas: 15, 17 y 18 de Diciembre.

COMPUTO ECLESIASTICO

Aureo numero, 8.

Epacta, XVI.

Ciclo solar, 3.

Indicción romana, 9.

Letra dominical, C.

Letra del Martirologio romano, r.

VELACIONES

Se cierran el 16 de Febrero y el 27 de Noviembre y se abren el 5 de Abril y el 26 de Diciembre.

LETANIAS

Mayores, 25 Abr.l.
Menores, 10, 11 y 12 de Mayo.

AYUNOS Y ABSTINENCIAS

- 25 Febrero, Ayuno sin abstinencia.
19 Febrero, Ayuno con abstinencia.
24 Febrero, Ayuno sin abstinencia.
26 Febrero, Ayuno con abstinencia.
27 Febrero, Ayuno sin abstinencia.
3 Marzo, Ayuno sin abstinencia.
5 Marzo, Ayuno con abstinencia.
6 Marzo, Ayuno sin abstinencia.
10 Marzo, Ayuno sin abstinencia.
12 Marzo, Ayuno con abstinencia.
13 Marzo, Ayuno sin abstinencia.
17 Marzo, Ayuno sin abstinencia.
19 Marzo, Ayuno con abstinencia.
20 Marzo, Ayuno sin abstinencia.
24 Marzo, Ayuno sin abstinencia.
26 Marzo, Ayuno con abstinencia.
27 Marzo, Ayuno sin abstinencia.
31 Marzo, Ayuno sin abstinencia.
3 Abril, Ayuno con abstinencia.

- 22 Mayo, Ayuno con abstinencia.
28 Mayo, Ayuno con abstinencia.
14 Agosto, Ayuno con abstinencia.
17 Septiembre, Ayuno con abstinencia.
17 Diciembre, Ayuno con abstinencia.
18 Diciembre, Ayuno con abstinencia.

DIAS DE INDULGENCIA PLENARIA

- 1, 6 y 31 de Enero.
7, 14, 19, 21, 22, 23, 24, 25, 26 y
27 de Febrero.

Todos los días de Marzo.

1 al 19 y el 25 de Abril.

10 al 13 y del 22 al 29 de Mayo.

15, 17 y 18 de Septiembre.

28 de Noviembre.

5, 12, 15, 17, 18, 19, 25, 26, 27
y 28 de Diciembre.

ECLIPSES

Total de Sol, invisible en España, el 14 de Enero.

Anular de Sol, invisible en España del 9 al 10 de Julio.

Viuda e Hijos de José Bonet

Hierros y Aceros, VIGAS para Construcciones, Antracita Inglesa Marca POPE, Carbón INGLÉS especial para fraguas. Briquetas Marca LOCOMOTORA y PACIFIC. Ejes torneados. Rayos y Pinas de encina. Herramientas de acero para contratistas. Cizallas y Punzonadoras. Tubos negros y galvanizados y accesorios

de presión para Gas, Agua y Vapor. CHAPAS Galvanizadas Inglesas, lisas y onduladas. Alambre brillante galvanizado, cobrizo y recocido. TUBERÍAS para bajadas de aguas. LINGOTES de plomo FIGUEROA. ESTAÑO CORDERO Y BANDERA CREOLINA, ARSÉNICO
& & &

CASTELLÓN DE LA PLANA

ENERO

- 1 Viernes. LA CIRCUNCISION DEL SEÑOR, San Fulgencio, ob.
 2 Sábado. San Macario y San Isidoro, ob.
 3 DOMINGO. El Santísimo Nombre de Jesús, Sta. Genoveva y S. Daniel.
 4 Lunes. San Aquilino, San Tito y Santa Benedicta.
 5 Martes. San Telesforo, San Eduardo y Santa Apolinaria.
 6 Miércoles. La Adoración de los Santos Reyes.
 7 Jueves. San Félix, San Raimundo y San Teodoro.
 8 Viernes. San Máximo y Santa Gúdula.
 9 Sábado. San Juan y San Marcelino.
 10 DOMINGO. San Juan Bueno, San Nazario y San Agatón.
 11 Lunes. San Higinio, San Teodosio y San Salvio.
 12 Martes. San Benito, Santos Victoriano y Arcadio.
 13 Miércoles. San Gumersindo, San Leoncio y Santa Verónica.
 14 Jueves. San Hilario, San Bernardo y Santa Mácrina.
 15 Viernes. San Pablo y San Mauro.
 16 Sábado. San Fulgencio y Santa Priscila.
 17 DOMINGO. San Antonio Abad y San Sulpicio, mártires.
 18 Lunes. Santas Prisca y Margarita, abogadas.
 19 Martes. Santa Sara, San Canuto y Santa Marta.
 20 Miércoles. San Fabián y Sebastián, y Santa Felisa.
 21 Jueves. Santa Inés, San Eulogio y San Fructuoso.
 22 Viernes. San Vicente y San Anastasio.
 23 Sábado. San Ildefonso y San Raimundo.
 24 DOMINGO. Nuestra Señora de la Paz y San Feliciano.
 25 Lunes. La Conversión de San Pablo y Santa Agape.
 26 Martes. San Policarpo, Santa Paula y Santa Matilde.
 27 Miércoles. Santa Eulalia y San Juan Crisóstomo.
 28 Jueves. San Julián, San Cirilo y Santa Inés.
 29 Viernes. San Valero, San Francisco de Sales y Santa Julita.
 30 Sábado. San Hipólito, San Lesmes y San Félix.
 31 DOMINGO. De Septuagésima. San Pedro Nolasco.

FÁBRICA DE GÉNEROS DE PUNTO

Nos y Ruíz, C.^a

Avenida Pérez Galdós, 4 :: Castellón

FEBRERO

- 1 Lunes. San Ignacio, San Saba, San Eirén y San Cecilio.
 2 Martes. La Purificación de Nuestra Señora y Santa Felicitana
 3 Miércoles. San Blas y San Hipólito, obispos.
 4 Jueves. San Andrés Corsino, San Gilberto y San Isidoro.
 5 Viernes. Santa Agueda y San Albino.
 6 Sábado. Santa Dorotea, San Antoliano y San Saturnino.
 7 DOMINGO. San Romualdo Abad y San Ricardo.
 8 Lunes. San Dionisio y San Juan de Mala.
 9 Martes. Santa Apolonia, San Donato y San Primo.
 10 Miércoles. Santa Escolástica y Santos Silvio y Jacinto.
 11 Jueves. Los Siervos de María, San Saturnino y San Lázaro
 12 Viernes. Santa Eulalia, San Eugenio y San Damián.
 13 Sábado. Santa Catalina, San Benigno y San Marcelo.
 14 DOMINGO. De Quinquagésima. (*Carnaval*), San Valentín y San Vidal.
 15 Lunes. San Severo y Nuestra Señora de Guadalupe.
 16 Martes. Santos Elías, Isaías y Jeremías.
 17 Miércoles. De Ceniza. San Alejo y San Julián de Capadocia.
 18 Jueves. San Simeón, San Eladio y San Claudio.
 19 Viernes. San Conrado Abad; en Valencia, Ntra. Sra. del Campanar.
 20 Sábado. San León, San Eleuterio y Santa Irene, vírgen.
 21 DOMINGO. *I de Cuaresma*. San Maximiliano.
 22 Lunes. La Cátedra de San Pedro en Antioquía.
 23 Martes. Santa Marta, San Florencio y Santa Romana.
 24 Miércoles. San Matías, San Modesto y Santa Primitiva.
 25 Jueves. San Cesáreo, San Valero y San Donato.
 26 Viernes. San Alejandro, San Fortunato y San Victor.
 27 Sábado. San Baldomero, San Leandro y San Basilio.
 28 DOMINGO. *II de Cuaresma*. San Procopio y San Macario.

CLÍNICA DENTAL

Antonio Nicolau y Juan A. Nicolau

CIRUJANO DENTISTA

EMPASTES : ORIFICACIONES : DIENTES DE ESPIGA

CORONAS : PUENTES DE ORO

ECONOMÍA : DENTADURAS DE TODAS CLASES Y SISTEMAS

González Chermá, 9

CASTELLON

MARZO

1 Lunes.	El Santo Angel de la Guarda y San Rosendo.
2 Martes.	San Simplicio, San Pablo y Santa Genara.
3 Miércoles.	Sanlos Emeterio y Celedonio y San Marino.
4 Jueves.	San Casimiro, San Lucio y San Cayo.
5 Viernes.	San Eusebio y Nuestra Señora de Africa.
6 Sábado.	Santos Victor y Victorino y San Olegario.
7 DOMINGO.	<i>III de Cuaresma.</i> Santo Tomás de Aquino; Feria y fiestas de la Magdalena en Castellón.
8 Lunes.	San Cirilo, San Urbano y San Juan de Dios.
9 Martes.	Santa Francisca y Santa Catalina de Bolonia,
10 Miércoles.	San Crescencio y San Alejandro.
11 Jue. es.	San Eulogio, San Fermín y Santa Aurea.
12 Viernes.	San Gregorio el Magno y Ntra Sra. de Misericordia.
13 Sábado.	San Leandro y Santa Cristina.
14 DOMINGO.	<i>IV de Cuaresma.</i> Santas Florentina y Matilde.
15 Lunes.	San Melitón, San Raimundo y San Longinos.
16 Martes.	San Ciriaco, San Agapito y San Hilario.
17 Miércoles.	San José de Arimatea y San Patricio.
18 Jueves.	San Gabriel Arcángel y San Narciso
19 Viernes.	San José, esposo de la Santísima Virgen.
20 Sábado.	Santa Eufemia y San Niceto.
21 DOMINGO.	<i>De Pasión o de Lázaro</i> y San Benito.
22 Lunes.	Santos Bienvenido y Saturnino y Santa Basilisa.
23 Martes.	San Fidel, San Victoriano y Santo Toribio.
24 Miércoles.	San Agapito, San Segundo y San Simón.
25 Jueves.	La Anunciación de Nuestra Señora.
26 Viernes.	<i>De Dolores.</i> San Braulio, San Teodoro y Santa Tecla.
27 Sábado.	San Ruperto, San Juan y Santa Lidia.
28 DOMINGO.	<i>De Ramos.</i> Santos Castor y Doroteo.
29 Lunes.	Santos Jonás, Pastor y Eusebio.
30 Martes.	San Juan Climaco y San Régulo.
31 Miércoles.	Santa Baldina, San Amadeo y San Félix.

Manuel Alpera

IMPORTADOR DIRECTO DE MADERAS DE TODAS CLASES
Y DIMENSIONES DE LOS PRINCIPALES CENTROS PRODUC-
TORES DE EUROPA Y AMÉRICA

Almacén y despacho: PASEO DE RIBALTA, NUM. 10
(JUNTO VIA F. C. DEL NORTE)

◊ CASTELLON DE LA PLANA ◊

ABRIL

1 Jueves.	SANTO. San Venancio, Santa Teodora y San Macario.
2 Viernes.	SANTO. San Francisco de Paula.
3 Sábado.	SANTO. San Benigno y San Ulpiano.
4 DOMINGO.	Pascua de Resurrección y San Isidoro.
5 Lunes.	Santa Emilia y San Zósimo.
6 Martes.	San Celestino, San Guillermo y San Sixto.
7 Miércoles.	San Epifanio, San Donato y San Saturnino.
8 Jueves.	San Dionisio, San Alberto y Santa Máxima.
9 Viernes.	Santa María Cleofé, Santa Casilda y San Hugo.
10 Sábado.	Santos Daniel y Ezequiel, y San Tesifonte.
11 DOMINGO.	<i>De Cusimodo.</i> San León, San Felipe y San Juan.
12 Lunes.	San Vicente Ferrer y Santa Bibiana.
13 Martes.	San Hermenegildo, San Justino y San Quintiliano.
14 Miércoles.	San Tiburcio, San Valeriano y San Abundio.
15 Jueves.	Santas Basilisa y Anastasia, y San Máximo.
16 Viernes.	Santa Engracia, San Lamberto y San Cayo.
17 Sábado.	San Aniceto y la beata Ana de Jesús.
18 DOMINGO.	Nuestra Señora de la Divina Pastora.
19 Lunes.	Santos Sócrates, Dionisio y Vicente.
20 Martes.	Santa Inés, San Marcelino y San Víctor.
21 Miércoles.	Nuestra Señora de Sancho Abarca.
22 Jueves.	Nuestra Señora de las Angustias.
23 Viernes.	San Jorge, San Gerardo y San Clemente.
24 Sábado.	San Fidel, San Juan de la Cruz y San Honorio.
25 DOMINGO.	San Marcos Evangelista, Letanías Mayores.
26 Lunes.	Nuestra Señora de la Cabeza y San Cleto.
27 Martes.	Santo Toribio y San Pedro de Armengol.
28 Miércoles.	San Esteban y San Prudencio.
29 Jueves.	San Pedro de Verona y San Roberto.
30 Viernes.	Santa Catalina de Sena y Ntra. Sra. del Villar.

Santa Ana Juan Guerrero

(Casa fundada en el año 1887)

FÁBRICA DE CALES, PORTLAND, CEMENTOS, MOSAICOS
HIDRAULICOS Y PIEDRA ARTIFICIAL

DESPACHO: Ronda de la Magdalena, núm. 5 - ■ Teléfono núm. 41 ■ CASTELLON DE LA PLANA

MAYO

- 1 Sábado. San Felipe y Santiago y San Orencio.
 2 DOMINGO. Nuestra Señora de Lidón, patrona de Castellón.
 3 Lunes. La invención de la Santa Cruz.
 4 Martes. Santos Paulino y Ciríaco y Santa Mónica.
 5 Miércoles. San Pio V, papa, y la conversión de San Agustín.
 6 Jueves. San Juan y Nuestra Señora de Belén.
 7 Viernes. Santos Augusto Domitila y Benedicto.
 8 Sábado. La aparición de San Miguel Arcángel.
 9 DOMINGO. Nuestra Señora de los Desamparados, patrona de Valencia.
 10 Lunes. San Antonino y el beato Job.
 11 Martes. San Florencio y San Anastasio.
 12 Miércoles. Santo Domingo de la Calzada.
 13 Jueves. La Ascensión del Señor.
 14 Viernes. San Bonifacio, San Pascual y Santa Justina.
 15 Sábado. San Isidro labrador, San Torcuato y San Simplicio.
 16 DOMINGO. San Honorato, San Ubaldo y San Peregrino.
 17 Lunes. San Pascual Bailón, San Bruno y San Aquilino.
 18 Martes. San Félix de Cantalicio y Santa Emerenciana.
 19 Miércoles. San Pedro Celestino y Santa Ciriaca.
 20 Jueves. San Bernardino de Sena y San Anastasio.
 21 Viernes. San Victorio y Santa María del Socorro.
 22 Sábado. Santa Rita de Casia y Santa Elena.
 23 DOMINGO. Pascua de Pentecostés o el Espíritu Santo.
 24 Lunes. San Torcuato y Santa Susana.
 25 Martes. Santa María Magdalena, San Gregorio y San Bonifacio.
 26 Miércoles. San Felipe Neri y San Dionisio.
 27 Jueves. San Juan y Santa Restituta.
 28 Viernes. San Eladio y San Luciano.
 29 Sábado. San Alejandro, Santa Teodosia y San Restituto.
 30 DOMINGO. La Santísima Trinidad y San Fernando.
 31 Lunes. Santa Petronila, virgen, San Pascasio, diác. y conf.

PENSION CARDONA

SITUADA EN EL CENTRO DE LA POBLACIÓN

Trato familiar :: Casa de confianza :: Pensiones y cubiertos económicos
 Comida sana y abundante :: Habitaciones ventiladas

Calle González Chermá, 93

Castellón de la Plana

JUNIO

1 Martes.	San Iñigo, abad, y Nuestra Señora de la Luz.
2 Miércoles.	San Marciano, San Pedro y San Nicolás Peregrino.
3 Jueves.	Santisimo Corpus Christi, Santa Paula y Santa Clotilde.
4 Viernes.	San Francisco Caracciolo, fundador y Santa Saturnina.
5 Sábado.	San Bonifacio, ob., San Doroteo y San Faustino.
6 DOMINGO.	San Norberto, ob., San Felipe, diácono, y San Gonzalo.
7 Lunes.	San Roberto y el triunfo de San Pablo, ob.
8 Martes.	San Medardo, ob., San Salustiano y San Heradio.
9 Miércoles.	San Primo y San Feliciano, hermanos mártires.
10 Jueves.	Santa Oliva, virg., San Restituto y San Ciriaco.
11 Viernes.	El Sagrado Corazón de Jesús y San Bernabé.
12 Sábado.	El Purísimo Corazón de María y San Nazario.
13 DOMINGO.	La Virgen de los Milagros y San Antonio de Padua.
14 Lunes.	San Basilio el Magno, San Marciano y San Rufino.
15 Martes.	San Vito, San Modesto y Santa Benilde.
16 Miércoles.	San Quirico, Santa Julita y San Aureliano.
17 Jueves.	San Manuel, San Francisco de Regis.
18 Viernes.	San Marcos y San Marcelino, mártires, y Santa Paula.
19 Sábado.	Santos Gervasio y Protasio, mártires.
20 DOMINGO.	San Silverio, San Macario y Santa Florentina.
21 Lunes.	San Luis Gonzaga, San Raimundo, ob., y San Eusebio.
22 Martes.	San Paulino, ob., San Albano, mr., y San Juan, ob.
23 Miércoles.	San Zenón, San Félix y Santa Agripina.
24 Jueves.	La Natividad de San Juan Bautista y San Fausto.
25 Viernes.	Santa Orosia, San Guillermo, cf., y San Eloy.
26 Sábado.	San Juan y San Pablo, hermanos mártires.
27 DOMINGO.	Nuestra Señora del Perpetuo Socorro.
28 Lunes.	San León II, papa y cf., San Argimiro y San Paulo.
29 Martes.	San Pedro y San Pablo, apóstoles, y San Marcelo.
30 Miércoles.	La Commemoración de Santiago Apóstol.

+-----+

VICENTE SEGARRA

:: Fábrica de Aguardientes, Anisados, Cirores y Jarabes ::

— ESPECIALIDAD —

ANÍS Y **SEGARRA** ALMACÉN

Travesía de Morella, 4
CASTELLÓN DE LA PLANA Cervantes. ONDA

JULIO

- 1 Jueves. La Preciosa Sangre de Nuestro señor Jesucristo.
 2 Viernes. La Visitación de Nuestra Señora.
 3 Sábado. San Trifón, San Jacinto y San Eulogio.
 4 DOMINGO. San Laureano, San Flaviano y San Teodoro, obs.
 5 Lunes. San Miguel de los Santos, conf., y Santa Filomena.
 6 Martes. Santa Dominica y Santa Lucía.
 7 Miércoles. San Claudio, San Fermín y el beato Lorenzo de Brindis.
 8 Jueves. Santa Isabel, vg., y San Auspicio.
 9 Viernes. San Cirilo, ob., San Alejandro, mrr., y Santa Anatolia.
 10 Sábado. San Cristóbal y Santas Amalia y Segunda.
 11 DOMINGO. La Virgen del Milagro y San Abundio.
 12 Lunes. San Juan Gualberto, abad y confesor.
 13 Martes. San Anacleto, papa y mrr., y San Eugenio.
 14 Miércoles. San Buenaventura y San Jenaro.
 15 Jueves. San Enrique y San Camilo de Lelís.
 16 Viernes. Nuestra Señora del Carmen y el triunfo de la Sta. Cruz.
 17 Sábado. San Alejo, conf., y Santa Marcelina.
 18 DOMINGO. San Emiliano, mrr., San Federico y Santa Marina.
 19 Lunes. San Vicente Paúl y Santas Justa y Rufina.
 20 Martes. San Elías, San Librada y Santa Margarita.
 21 Miércoles. Santa Práxedes, virg., San Feliciano y Santa Julia.
 22 Jueves. Santa María Magdalena y San Cirilo.
 23 Viernes. San Apolinar, ob., Santa Brigida y San Bernardo.
 24 Sábado. Santa Cristina, virgen y San Francisco Solano.
 25 DOMINGO. Santiago Apóstol, patrón de España.
 26 Lunes. Santa Ana, madre de Nuestra Señora.
 27 Martes. San Pantaleón, Santa Juliana y San Mauro.
 28 Miércoles. San Víctor, San Nazario y San Celso.
 29 Jueves. Santas Marta Serafina y Beatriz.
 30 Viernes. Santos Abdón y Lenen y San Teodomiro.
 31 Sábado. San Ignacio de Loyola y San Pablo.

FABRICA DE HIELO

La calidad de este producto garantiza la mayor eficacia en su aplicación
y el máximo beneficio para la salud

FRANCISCO BREVA PERALES

PI Y MARGALL, 69

CASTELLON

AGOSTO

- 1 DOMINGO. Nuestra Señora de la Esperanza y San Nemesio.
 2 Lunes. Nuestra Señora de los Angeles y San Pedro, ob. de Osma.
 3 Martes. La Invencción San Esteban.
 4 Miércoles. Santo Domingo de Guzmán y Santa Perpetua.
 5 Jueves. Nuestra Señora de las Nieves y San Emigdio.
 6 Viernes. La Transfiguración del Señor.
 7 Sábado. San Mamés y San Cayetano.
 8 DOMINGO. San Emilian, ob., cfr., y San Ciriacio.
 9 Lunes. San Román, ob. y mr., San Marciano y San Cleto.
 10 Martes. San Lorenzo, mártir, patrón de Huesca.
 11 Miércoles. San Tiburcio, Santa Filomena y Santa Susana.
 12 Jueves. Santa Clara, virgen, y San Eusebio, ob.
 13 Viernes. San Casiano y San Hipólito, mártires.
 14 Sábado. San Eusebio y Santa Anastasia.
 15 DOMINGO. La Asunción de Nuestra Señora.
 16 Lunes. San Joaquín, padre de Nuestra Señora.
 17 Martes. San Paulo, Santa Juliana y San Mirón.
 18 Miércoles. Santa Clara de Monte Falcó.
 19 Jueves. San Mariano, erm., y San Luis, ob.
 20 Viernes. San Bernardo y San Samuél.
 21 Sábado. Santa Juana, San Fidel y San Gernán.
 22 DOMINGO. San Fabriciano y San Timoteo.
 23 Lunes. San Felipe Benicio y San Valeriano.
 24 Martes. San Bartolomé y Santa Aurea.
 25 Miércoles. San Luis, Rey de Francia y San Ginés.
 26 Jueves. San Ceferino y San Segundo.
 27 Viernes. San José de Calasanz y San Rufo.
 28 Sábado. San Agustín y Santos Cayo y Pelayo.
 29 DOMINGO. La degollación de San Juan Bautista.
 30 Lunes. Santa Rosa de Lima y Santa Tecla.
 31 Martes. San Ramón Nonato y Nuestra Señora del Buen Viaje.

ALMACENES DE VINO

en CASTELLÓN y en BENICARLÓ

La Bodega de más fama de la Provincia

VARIEDAD EN CLASES

Especialidad en vinos tintos

del Priorato. **EXPORTACIÓN**

JOSE CASTELLANO

Paseo de Morella

Castellón de la Plana

SEPTIEMBRE

- 1 Miércoles. San Gil y La Predestinación de Nuestra Señora.
- 2 Jueves. San Antolín y Santa Máxima.
- 3 Viernes. San Columbiano y Santa Serapia.
- 4 Sábado. Nuestra Señora de la Consolación y Correa.
- 5 DOMINGO. San Lorenzo Justiniano y Santa Abdulia.
- 6 Lunes. San Eleuterio, ab., y el beato Juan de Ribera.
- 7 Martes. Nuestra Señora de los Reyes y Santa Regina.
- 8 Miércoles. La Natividad de Nuestra Señora.
- 9 Jueves. Santa María de la Cabeza.
- 10 Viernes. San Nicolás de Tolentino.
- 11 Sábado. Nuestra Señora de las Viñas.
- 12 DOMINGO. El Santísimo Nombre de María.
- 13 Lunes. San Felipe y San Mandillo.
- 14 Martes. La Exaltación de la Santa Cruz.
- 15 Miércoles. Los Dolores Gloriosos de Nuestra Señora.
- 16 Lunes. Santa Eufemia, Santa Lucía y San Cornelio.
- 17 Viernes. Las Llagas de San Francisco y San Pedro Arbués.
- 18 Sábado. Santo Tomás de Villanueva, arzobispo de Valencia.
- 19 DOMINGO. La Aparición de la Virgen de la Saleta.
- 20 Lunes. San Eustaquio y San Agapito.
- 21 Martes. San Mateo, San Isacio y San Pánfilo.
- 22 Miércoles. San Mauricio y San Inocencio.
- 23 Jueves. San Lino, San Fausto y Santa Tecla.
- 24 Viernes. Nuestra Señora de las Mercedes y San Gerardo.
- 25 Sábado. Santa María de Cervellón y San Lope.
- 26 DOMINGO. San Amancio, Santa Julia y San Eusebio.
- 27 Lunes. San Cosme y San Damián y San Adolfo.
- 28 Martes. San Wenceslao y San Marcial.
- 29 Miércoles. La Dedicación de San Miguel Arcángel.
- 30 Jueves. San Jerónimo, San Honorio y Santa Sofía.

Francisco Soler Fornas

Librería Religiosa Escolar

CASTELLÓN

Calle de Colón, núm. 5

En este nuevo Establecimiento encontrarán los Sres. Maestros y Sacerdotes todo lo concerniente al ramo escolar y religioso, con una gran economía digna de tenerse en cuenta.

Los pedidos se sirven con regularidad empleándose todos los medios que se indique

OCTUBRE

- 1 Viernes. El Santo Angel Custodio y San Remigio.
 2 Sábado. Los Angeles de la Guarda.
 3 DOMINGO. Nuestra Señora del Rosario y San Cándido.
 4 Lunes. San Francisco de Asís y Santa Aurea.
 5 Martes. San Froilán, San Atilano y Santa Gala.
 6 Miércoles. Santa Sabina, San Feliciano y San Bruno.
 7 Jueves. Fiesta del Santísimo Rosario.
 8 Viernes. Santa Brígida y San Nestor.
 9 Sábado. Nuestra Señora de la Cinta y San Dionisio.
 10 DOMINGO. San Francisco de Borja y San Florencio.
 11 Lunes. San Nicasio, San Germán y San Plácido.
 12 Martes. Nuestra Señora del Pilar y Nuestra Señora del Remedio.
 13 Miércoles. San Eduardo, rey, y San Venancio.
 14 Jueves. San Samuel, San Calixto y San Evaristo.
 15 Viernes. San Teresa de Jesús y Santa Tecla.
 16 Sábado. San Florentino y Nuestra Señora de las Aguas Vivas.
 17 DOMINGO. Santa Eduvigis y San Marciano.
 18 Lunes. San Julián, Santa Trifona y San Justo.
 19 Martes. San Pedro Alcántara, conf., y Santa Rosina.
 20 Miércoles. San Caprasio, patrón de Alcubierre y Santa Irene.
 21 Jueves. Santa Ursula, vg. y mr., San Arturo y San Hilarión.
 22 Viernes. María Salomé y Córdula y San Marcos.
 23 Sábado. San Servando, San Germán y Severino.
 24 DOMINGO. San Rafael Arcángel y San Martirián.
 25 Lunes. San Frutos, San Crisanto y Santa Daría.
 26 Martes. San Evaristo, mr., San Luciano y San Marciano.
 27 Miércoles. San Vicente, Santas Sabina y Cristeta.
 28 Jueves. Santos Simón y Judas Tadeo y Santa Cirila.
 29 Viernes. San Narciso, ob., San Pablo y Santa Eusebia.
 30 Sábado. Nuestra Señora del Amparo y Santa Cenobia.
 31 DOMINGO. Santa Lucila, San Urbano y San Quintín.

SASTRERÍA

Antonto Soliva

Los mejores géneros * El más esmerado corte * Prontitud y economía

Calle de Colón, 11

CASTELLÓN

NOVIEMBRE

x 1	Lunes.	† La Fiesta de Todos los Santos y San Cesáreo.
x 2	Martes.	La Conmemoración de los Difuntos.
3	Miércoles.	San Valentín, San Hilario y San Malaquías.
4	Jueves.	San Carlos Borromeo, arb., y Santa Modesta.
5	Viernes.	San Zacarías y Santa Isabel.
6	Sábado.	San Leonardo, cfr., San Severo y San Antico.
7	DOMINGO.	San Hierónimo, San Amaranto y San Aquiles.
8	Lunes.	El Patrocinio de Nuestra Señora y San Severino.
9	Martes.	Aparición de la Virgen de la Almudena.
10	Miércoles.	Santos Aniano, Demetrio y Avelino.
11	Jueves.	San Martín, ob. y cfr., y San Bartolomé.
12	Viernes.	San Diego, San Milán y San Paterno.
13	Sábado.	San Estanislao y San Homobono.
14	DOMINGO.	San Serapio y Santa Veneranda.
15	Lunes.	San Eugenio I, arz., y San Leopoldo.
16	Martes.	San Rufino, San Edmundo y San Federico.
17	Miércoles.	Santos Acisclo y Victorio, hrs., y San Afeo.
18	Jueves.	San Román, San Pablo y San Máximo.
19	Viernes.	Santa Isabel, reina de Hungría y San Crispín.
20	Sábado.	San Benigno, San Simplicio y San Agapito.
21	DOMINGO.	San Rufo, San Esteban y San Alberto.
22	Lunes.	Santa Cecilia, San Filemón, mr., y San Mauro.
23	Martes.	San Clemente, San Quirico y Santa Lucrecia.
24	Miércoles.	San Juan de la Cruz y Santa Flora.
25	Jueves.	Santa Catalina, vg., San Gonzalo y San Moisés.
26	Viernes.	Los Desposorios de Nuestra Señora.
27	Sábado.	San Virgilio, San Facundo y San Primitivo.
28	DOMINGO.	1 de Adviento. San Gregorio III y San Esteban.
29	Lunes.	Santa Huminada, vg., y San Demetrio.
30	Martes.	San Andrés, apost., Santa Justina y Santa Maura.

ABARCAS Y

SANDALIAS

DE GOMA

Zaragoza, 10

Salvador Sanz

CASTELLON

DICIEMBRE

- 1 Miércoles. San Eloy, ob., Santa Natalia y Santa Cándida.
 2 Jueves. Santa Bibiana, Santa Elisa y Santa Aureliana.
 3 Viernes. San Francisco Javier y Santos Casiano y Claudio.
 4 Sábado. Santa Bárbara, San Osmundo y San Cleto.
 5 DOMINGO. *II de Adviento.* San Julio y Santa Cristina.
 6 Lunes. San Nicolás de Bari, obispo de Mira.
 7 Martes. San Ambrosio, ob., San Policarpo y San Urbano.
 8 Miércoles. La Purísima Concepción de Nuestra Señora.
 9 Jueves. Santa Leocadia, San Restituto y San Siro.
 10 Viernes. Nuestra Señora de Loreto y Santa Eulalia.
 11 Sábado. San Dámaso, papa, y San Sabino.
 12 DOMINGO. *III de Adviento.* Nuestra Señora de Guadalupe.
 13 Lunes. Santa Lucía, vg., y San Orestes.
 14 Martes. San Nicasio, San Justo y San Abundio.
 15 Miércoles. Santa Cristina, San Eusebio y San Valeriano.
 16 Jueves. San Valentín, mr., y Santa Adelaida.
 17 Viernes. San Francisco de Sena y San Lázaro.
 18 Sábado. Nuestra Señora de la O., y San Victoriano.
 19 DOMINGO. *IV de Adviento.* San Nemesio y Santa Fausta.
 20 Lunes. Santo Domingo de Silos y San Teófilo.
 21 Martes. Santo Tomás, San Temistócles y San Atanasio.
 22 Miércoles. San Demetrio y Nuestra Señora del Desierto.
 23 Jueves. Santa Victoria, el beato Nicolás y San Servulo.
 24 Viernes. San Gregorio y San Delfino.
 25 Sábado. La Natividad de Nuestro Señor Jesucristo.
 26 DOMINGO. San Esteban, San Marino y San Dionisio.
 27 Lunes. San Juan, Santa Volante y San Teodoro.
 28 Martes. La Degollación de los Santos Inocentes.
 29 Miércoles. Santo Tomás, San David y San Casto.
 30 Jueves. La Traslación de Santiago y San Sabino.
 31 Viernes. San Silvestre, p., y Ntra. Sra. de la Leche y Buen Parto.

EL PROGRESO

Viuda de Antonio Segarra

FÁBRICAS

de Azulejos de todas clases. Baldosas
hidráulicas. Materiales de construcción

FÁBRICAS Y ALMACENES

Ronda del Mijares : Mendez Núñez
Pelayo y Carretera de Madrid

OFICINAS

Gran Vía y Méndez Núñez, 37



CASTELLON

COMUNICACIONES

SERVICIO DE CORREOS

INICIALES: C., Cartería; E., Estafeta; P., Peatonía; G. P., Giro Postal.

Las Peatonías, hacen únicamente el servicio de correspondencia; las Carterías, de correspondencia y certificados, habiendo algunas que tienen Giro Postal, según se indica, y las Estafetas y la Administración Principal, prestan toda clase de servicios. Adzanceta, Cartería con Giro Postal.

Ahín, C.
 Albocácer, E.
 Alcalá de Chivert, E.
 Alcocebre, P.
 Alcora, E.
 Araya y la Foya, C.
 Alcudia de Vco, P.
 Veo y Benitandús, P.
 Alfondiguilla, C. G. P.
 Algimia de Almonacid, C.
 Almazora, E.
 Grao de Almazora, P.
 Almedijar, C.
 Almenara, C. G. P.
 Altura, E.
 Arañuel, P.
 Ares del Maestre, C. G. P.
 Argelita, P.
 Artana, C. G. P.
 Avódar, P.
 Azuébar, C.
 Ballestar, P.
 Barracas, C. G. P.
 Beehí, C. G. P.
 Begís, C. G. P.
 Bel, P.
 Benafar, C. G. P.
 Benafigos, P.
 Benasal, C. G. P.

Benicarló, E.
 Benicasim, E.
 Benlloch, C. G. P.
 Bojar, P.
 Borriol, C. G. P.
 Burriana, E.
 Grao de Burriana, C.
 Cabanes, C. G. P.
 Cáliz, P.
 Campos, C.
 Canet lo Roig, C. G. P.
 Castelle de Cabres, P.
 Castellfort, C. G. P.
 Castelnovo, C. G. P.
 Castellón de la Plana, Admón. pral.
 Grao de Castellón, C.
 Castillo de Villamalefa, C. G. P.
 Cati, C. G. P.
 Caudiel, E.
 Cervera, P.
 Cinctorres, C. G. P.
 Cirat, P.
 El Tormo, P.
 Corachar, P.
 Cortes de Arenoso, C. G. P.
 San Vicente de Cortes, C.
 Costur, P.
 Cuevas de Vinromá, C. G. P.
 Culla, P.
 Chert, C. G. P.
 Anroig, C.
 Chilches, C. G. P.
 Chiva de Morella, P.
 Chodos, P.
 Chóvar, C.
 El Toro, C.
 Eslida, C. G. P.
 Espadilla, C. G. P.
 Fanzara, C. G. P.
 Figueroles, C. G. P.
 Forcall, E.
 Frédes, P.
 Fuente la Reina, C.

- Fuentes de Ayódar, P.
 Gaibel, C. G. P.
 Gálova, C. G. P.
 Geldo, C. G. P.
 Herbés, P.
 Higuera, C. G. P.
 Jérica, C. G. P.
 La Jana, C. G. P.
 La Llosa, C. G. P.
 La Mata, C. G. P.
 Lucena, E.
 Ludiente, P.
 Matet, C.
 Moncófar, P.
 Montán, C. G. P.
 Montanejos, C. G. P.
 Morella, E.
 Herbés, Puebla de Alcolea y
 La Llácoba, P.
 Navajas, C. G. P.
 Nules, E.
 Mascarell, P.
 Olocau, C. G. P.
 Onda, E.
 Artesa, P.
 Oropesa, C. G. P.
 Ortells, C. G. P.
 Palanques, C. G. P.
 Pavías, C. G. P.
 Peñíscola, C. G. P.
 Pina, C.
 Portell, P.
 Puebla de Arenoso, C.
 Puebla de Benifasar, P.
 Puebla Tornesa, C. G. P.
 Ribesalbes, C. G. P.
 Rosell, C.
 Sacañet, C.
 Salsadella, C. G. P.
 San Jorge, C. G. P.
 San Mateo, E.
 Santa Magdalena, C. G. P.
 Sarratella, C. G. P.
 Segorbe, E.
 Novaliches y Villatorcas, P.
 Sierra Engarcerán, P.
 Soneja, C. G. P.
 Sot de Ferrer, C. G. P.
 Suera, P.
 Tales, P.
 Teresa, C.
 Tírig, P.
 Todolella, P.
 Toga, P.
 Torás, C.
 Torralba, P.
 Torreblanca, C. G. P.
 Torrechiva, P.
 Torre Embesora, P.
 Torre Endoménech, C. G. P.
 Traiguera, C. G. P.
 San Rafael, P.
 Useras, P.
 Useras, P.
 Vallat, P.
 Valldalba, C.
 Vall de Almonacid, C.
 Vall de Uxó, E.
 Vallibona, P.
 Villafamés, C. G. P.
 La Barona y San Juan de Mo-
 ró, C.
 Villafranca del Cid, C. G. P.
 Villahermosa, C. G. P.
 Villamalur, P.
 Villanueva de Alcolea, C. G. P.
 Villanueva de Viver, C.
 Villar de Canes, C. G. P.
 Villarreal, E.
 Villavieja, C. G. P.
 Villores, C. G. P.
 Vinaroz, E.
 Vistabella, C. G. P.
 Viver, E.
 Zucaina, C. G. P.
 Zurita, C. G. P.

SERRERÍA MECÁNICA

José Galmés Salás

República Argentina (Frente Plaza Toros)

CASTELLON

Especialidad en dientes de engrane

Federación Castellonense de Sindicatos Agrícolas:



Caja Federal de Crédito Agrícola

Domicilio social: Mayor, 35 y 37 (bajos) - Teléono 253

CASTELLON

SECCION DE AHORROS

Imposiciones en libreta, devengando el interés del 1 por 100 trimestral; los intereses se computarán por meses naturales.—Imposiciones a plazo fijo.—Cuentas corrientes con el 2 por 100 anual a la vista para particulares y con el 4 y medio por 100 anual a ocho días para las entidades federadas.

SECCIÓN DE PRÉSTAMOS

Préstamos con garantía personal, prendaria e hipotecaria, con el interés del 5 y medio por 100 anual para las entidades federadas y del 6 por 100 para los socios de las mismas.

- Fuentes de Ayódar, P.
 Gaibel, C. G. P.
 Gátova, C. G. P.
 Geldo, C. G. P.
 Herbés, P.
 Higueras, C. G. P.
 Jérica, C. G. P.
 La Jana, C. G. P.
 La Llosa, C. G. P.
 La Mata, C. G. P.
 Lucena, E.
 Ludiente, P.
 Matet, C.
 Moncófar, P.
 Montán, C. G. P.
 Montanejos, C. G. P.
 Morella, E.
 Herbés, Puebla de Alcolea y
 La Llácoba, P.
 Navajas, C. G. P.
 Nules, E.
 Mascareh, P.
 Olocau, C. G. P.
 Onda, E.
 Artesa, P.
 Oropesa, C. G. P.
 Ortells, C. G. P.
 Palanques, C. G. P.
 Paviás, C. G. P.
 Peñíscola, C. G. P.
 Pina, C.
 Portell, P.
 Puebla de Arenoso, C.
 Puebla de Benifasar, P.
 Puebla Tornesa, C. G. P.
 Ribesalbes, C. G. P.
 Rosell, C.
 Sacañet, C.
 Salsadella, C. G. P.
 San Jorge, C. G. P.
 San Mateo, E.
 Santa Magdalena, C. G. P.
 Sarratella, C. G. P.
 Segorbe, E.
 Novaliches y Villatorcas, P.
 Sierra Engarcerán, P.
 Soneja, C. G. P.
 Sot de Ferrer, C. G. P.
 Sueras, P.
 Tales, P.
 Teresa, C.
 Tírig, P.
 Todolella, P.
 Toga, P.
 Torás, C.
 Torralba, P.
 Torreblanca, C. G. P.
 Torrechiva, P.
 Torre Embesora, P.
 Torre Endoménech, C. G. P.
 Traiguera, C. G. P.
 San Rafael, P.
 Useras, P.
 Useras, P.
 Vallat, P.
 Valldalba, C.
 Vall de Almonacid, C.
 Vall de Uxó, E.
 Vallibona, P.
 Villafamés, C. G. P.
 La Barona y San Juan de
 ró, C.
 Villafranca del Cid, C. G. P.
 Villahermosa, C. G. P.
 Villamalur, P.
 Villanueva de Alcolea, C. G. P.
 Villanueva de Viver, C.
 Villar de Canes, C. G. P.
 Villarreal, E.
 Villavieja, C. G. P.
 Villores, C. G. P.
 Vinaroz, E.
 Vistabella, C. G. P.
 Viver, E.
 Zucaina, C. G. P.
 Zurita, C. G. P.

SERRERÍA MECÁNICA

José Galmés Salás

República Argentina (Frente Plaza Toros

CASTELLON



Especialidad en dientes de engrane

Federación Castellonense de Sindicatos Agrícolas:



Caja Federal de Crédito Agrícola

Domicilio social: Mayor, 35 y 37 (bajos) - Teléfono 253

CASTELLON

SECCION DE AHORROS

Imposiciones en libreta, devengando el interés del 1 por 100 trimestral; los intereses se computarán por meses naturales.—Imposiciones a plazo fijo.—Cuentas corrientes con el 2 por 100 anual a la vista para particulares y con el 4 y medio por 100 anual a ocho días para las entidades federadas.

SECCIÓN DE PRÉSTAMOS

Préstamos con garantía personal, prendaria e hipotecaria, con el interés del 5 y medio por 100 anual para las entidades federadas y del 6 por 100 para los socios de las mismas.

TARIFA DE CODDOS

DESTINO DE LA CORRESPONDENCIA	Cartas		Tarjetas Postales		Periódicos		Impresos		Muestras y medi- camentos	
	Tipo de peso	Franqueo en sellos	Selillas	Con respues- ta pagada	Tipo de peso	Franqueo en sellos	Tipo de peso	Franqueo en sellos	Tipo de peso	Franqueo en sellos
	frs.	cts.	grs.	cts.	frs.	cts.	grs.	cts.	grs.	cts.
Península, Islas Baleares, Canarias y Posesiones Españo- las del Norte de Africa.	25	25	15	25	140	1	80	2	20	5
Oficinas españolas en Marruecos	30	20	15	25	140	1	80	2	50	5
Fernando Póo Annobón o Corisco	20	20			70	1	50	5	20	20
Extranjero	20	40	25	50	50	10	50	10	50	10
Interior de las poblaciones.	20	15	15	25		05		5	20	5

PAPELES DE NEGOCIOS	LIBROS	TARJETAS DE VISITA	PAQUETES POSTALES			VALORES DECLARADOS
			DESTINO	TIPO DE PESO	FRANQUEO Pesetas	
Los papeles de negocios se fran- quearán con 5 cénti- mos por cada 50 gramos, siendo el porte mínimo el de 10 céntimos.	Los paquetes se franquearán con 2 céntimos por cada 80 gramos, y el tim- bre de certificado será de 5 céntimos sin indemnización en caso de extravío.	Las tarjetas de vi- sita tengan o no ca- racter de cartas lle- varán un timbre de 15 céntimos lo mismo para el franqueo in- terior de las pobla- ciones que entre las del Reino y Marruecos.	Servicio Inter- insular.	Hasta 3 Kg.	0'75	Pagarán 25 cts. por cada 25 gramos o fracción y 10 cts. por cada 250 pesetas o g- ras.
			Entre la Pen- ínsula y las Islas o Tan- ger.	" 4 "	1'00	
				" 5 "	1'25	
				Hasta 3 Kg.	1'50	
			" 4 "	1'75		
			" 5 "	2'00		

Observaciones interesantes.

VALORES DECLARADOS. — La cantidad máxima que puede declararse en cada pliego es de 10.000 pesetas. Se franquea con 25 céntimos por cada 25 gramos o fracción, 30 céntimos por derecho de certificado y 10 céntimos por cada 250 pesetas o fracción de la suma declarada. Los paquetes postales abonan 25 céntimos por cada 250 pesetas declaradas.

VALORES EN FONDOS PÚBLICOS. — Cantidad máxima declarada en cada pliego, 50.000 pesetas. De-

CERTIFICADOS. — El derecho de certificado para toda clase de correspondencia es de 30 céntimos de peseta. Las cartas, postales, periódicos, impresos, papeles de negocios, muestras y medicamentos, pueden remitirse con la garantía de la certificación.

CARTAS URGENTES. — Además del franqueo, llevan un sello especial de 0'20. Los libros pueden certificarse con sólo 5 céntimos pero sin derecho a reclamación en caso de extravío.

rechos: por franqueo, 25 céntimos por cada fracción, 30 céntimos por cada fracción, 30 céntimos por cada fracción, 30 céntimos por cada fracción del valor declarado.

OBJETOS ASEGURADOS. — Cantidad máxima declarada en cada caja, 10.000 pesetas. Se franquea con 20 céntimos por cada 30 gramos de peso o fracción, 30 céntimos por derecho de certificado y 10 céntimos por cada 250 pesetas o fracción de la suma asegurada. — Límite de peso: 2 kilos. Límite de dimensiones: 30 centímetros de largo, 20 de ancho y 10 de alto.

VALORES EN METALICO. — Cantidad máxima declarada en cada sobre monedero, 50 pesetas; peso, hasta 300 gramos. Se franquearán con 20 céntimos por cada 60 gramos o fracción, y 30 céntimos por derecho de certificado. Cada sobre monedero cuesta 25 céntimos en los estancos y oficinas de Correos.

PAQUETES POSTALES. — Los que utilicen más de una línea de vapores tendrán un sobreprecio de 25

CENTIMOS por paquete, con excepción de los que se destinen o procedan de la provincia de Canarias. Con reembolso, además de los derechos correspondientes, se abonará por cada paquete 50 CENTIMOS en sellos. (Véase «Valores declarados»).

LLAVES USADAS. — Se franquean como cartas.

PERIODICOS. — Los remitidos por particulares pagan 5 céntimos hasta 700 gramos.

LIBROS. — Pueden certificarse con sobretasa de 5 céntimos, pero sin derecho a reclamación en caso de extravío.

CORREOS AEREOS. — Pueden utilizarse franqueando las cartas con 50 céntimos sobre el ordinario.

ALMER Y BAEZA

GRANDES ALMACENES DE TEJIDOS

Esta casa vende más barato sus artículos
: por recibirlos directos de las fábricas :

No comprar géneros sin
antes visitar esta casa

González Chermá, 5.—CASTELLÓN

Correspondencia para el extranjero

Por R. D. de ...
 tir del 1.º de Noviembre de 1925,
 regirán las siguientes tarifas para la
 correspondencia destinada al extran-
 jero:

CARTAS. — Primera fracción de
 20 gramos, 40 céntimos de peseta;
 segundas fracciones, 25; tarjetas pos-
 tales sencillas, 25; dobles, 50.

IMPRESOS. — Cada 50 gramos, 10
 céntimos.

MUESTRAS. — Cada 50 gramos,
 10 céntimos, con un mínimo de fran-
 queo de 20 céntimos.

PAPELES DE NEGOCIOS. — Ca-
 da 50 gramos, 10 céntimos, con un
 mínimo de franqueo de 40 céntimos.

**PAPELES ESPECIALES PARA CIE-
 GOS.** — Cada 1.000 gramos, 5 cén-
 timos.

DERECHO DE CERTEL. —
 40 céntimos por objeto; aviso de re-
 cibo, 40; reclamaciones y avisos de
 recibo solicitados posteriormente a la
 fecha de imposición, 80 céntimos por
 objeto, y peticiones de devolución y
 cambio de señas, 80 céntimos.

DERECHO DE SEGURO. — Apli-
 cable a las cartas con valores de-
 clarados será el siguiente: 30 cénti-
 mos de peseta por cada 300 fran-
 cos o fracción de 300 francos.

La tarifa aplicable a los giros pos-
 tales será la siguiente: un derecho
 fijo de 20 céntimos por giro y un
 derecho proporcional de medio por
 ciento de la cantidad girada, redon-
 deándola de 5 en 5 céntimos.

Sobre los impresos se autoriza la
 reducción del 50 por 100.

ALMACENES DE TEJIDOS

Miguel Peña

G. Chermá, 88 <>> Colón, 33 <>> Mercadillo, 4

LOS MAS IMPORTANTES
 - - - DE LA PROVINCIA

CASTELLON DE LA PLANA

BALNEARIO RIUS

CALDAS DE MONTBÚY

(PROVINCIA DE BARCELONA)

Aguas cloruradas - sódicas. = 70° centígrados
Premiadas con Medalla de Oro en Varias Exposiciones

Estas aguas, por su temperatura y composición química, no permiten reconocer otras iguales en España, pudiendo sólo compararse con las de Bourbon l'Archambault, Neris y Bourbone, ninguna de las cuales alcanza la elevada temperatura de las de Caldas; están indicadas principalmente en las siguientes enfermedades:

Reumatismos (todas clases y variedades), **Gota** (tónica y atónica), **Diatésis úrica**, **Anquilosis** (soldadura de las articulaciones), **Hidrartrosis**, **Contracturas**, **Escrofulismo**, **Sífilis**, **Neurosis**, **Hemiplejías**, **Parálisis** (de todas clases), **Neuralgias** (la ciática inclusive), **Afecciones cerebro-spinales** (nerviosas), **Traumatismos** (heridas, fracturas, contusiones, dislocaciones), **Bronquitis** y otras afecciones del aparato respiratorio. **Úlceras**, **Caries**, etc.

El **Establecimiento Rius** está a la altura de los mejores de su clase; para la debida aplicación de las aguas cuenta con cuarenta pilas para los baños de inmersión, y gabinete de hidroterapia con los aparatos recomendados por la Ciencia.

El servicio de cocina es esmerado; los comedores son grandes y esbeltos, con inmejorables vistas al campo. Agua corriente caliente y fría en las habitaciones.

Para esparcimiento de los señores concurrentes al establecimiento hay salón de reuniones, teatro, salas de tresillo, billar y escritura, y extensos paseos y jardines, desde los cuales se descubren preciosos panoramas.

Los alrededores de la población son pintorescos, pudiendo los bañistas hacer excursiones muy agradables.

Caldas de Montbúy dista 28 kilómetros de Barcelona, con la que está unida por medio del ferrocarril.

Temporada ordinaria: Mayo y Junio y Septiembre y Octubre

PRECIOS ECONÓMICOS

No confundir este establecimiento con otros de la misma población

Giro Postal

Tienen este servicio las Administraciones Principales y Estafetas servidas por el personal del Cuerpo en el mejor de España, Isla Baleares y Canarias y las P. N. españolas de Melilla y Ceuta.

LIMITES. -- Cada giro no podrá

ser menor de una peseta ni mayor de 1.000.

PERCENTAJE. -- Medio por 100 de la cantidad girada más 10 céntimos por envío de orden de pago.

(Consulten en el año 1925 el cuadro de esta tarifa).

Harinas, Salvados, Granos, Pulpas y Semillas

VICENTE MONCHO
Plaza Tetuán, 14 CASTELLON

SASTAERIA

ALTAS NOVEDADES
EN PANERIA

Miguel Ferrer

Pi Margall, 36

CASTELLON

Juan Colón

DENTISTA

CASTELLON

ENRIQUE
GIMENO



CONSIGNATARIO DE BUQUES
EXPORTADOR
DE FRUTAS



CASTELLON
VALENCIA ◊ GANDIA ◊ MURCIA

Servicio de Telégrafos

ESTACIONES TELEGRAFICAS

Albocácer,	Estación limitada.
Alcalá de Chivert,	»
Alcora,	»
Almazora,	»
Benasal,	»
Benicarló,	»
Benicasim,	»
Burriana,	completa.
Castellón de la Plana,	permanente.
Cuevas de Vinromá,	limitada.
Jérica,	»
Lucena del Cid,	»
Morella,	»
Nules,	completa.
Onda,	»
San Mateo,	limitada.
Segorbe,	completa.
(No cierra de las 14 a las 16.)	
Torreblanca,	Estación limitada.
Vall de Uxó,	»
Villafranca del Cid,	»
Villarreal de la Plana,	completa.
Vinaroz,	limitada.
Viver,	»

Horarios de las Estaciones:

LIMITADAS.—De 9 á 12 y de 16 á 19.

(Los domingos solo de 10 á 12.)

COMPLETAS.—De 8 á 14 y de 16 á 22.

PERMANENTES.—No cierran jamás.

TELEFONOS DEL ESTADO

Albocácer.
 Alcora.
 Benasal.
 Benicarló.
 Burriana.
 Castellón, con teléfono urbano.
 Cuevas de Vinromá.
 Jérica.

Lucena del Cid.
 Morella.
 Nules.
 Onda.
 San Mateo.
 Segorbe, con teléfono urbano.
 Vall de Uxó.
 Villafranca del Cid.
 Villarreal.
 Vinaroz.
 Viver.

TELEFONOS MUNICIPALES

Alfondeguilla.
 Algimia de Almonacid.
 Almedijar.
 Almenara.
 Altura.
 Arañuel.
 Artana.
 Ayódar.
 Azuébar.
 Barracas.
 Bechí.
 Begís.
 Borriol.
 Cabanes.
 Cáliz.
 Campos de Arenoso.
 Castelnovo.
 Castillo de Villamalefa.
 Caudiel.
 Cervera.
 Cirat.
 Cortes de Arenoso.
 Chilches.
 Chóvar.
 Eslida.
 Forcall.
 La Llosa.
 Moncófar.
 Montán.
 Montanejos.
 Navajas.

Peñíscola.
 Pna de Montalgrao.
 Puebla de Arenoso.
 Puebla Tornesa.
 Soneja.
 Sot de Ferrer.
 Sueras.
 Tales.
 Teresa.
 Torás.

Vall de Almonacid.
 Villafamés.
 Villavieja.
 Zucaina.

Todos estos servicios están enlazados, y por lo tanto, puede comunicarse entre sí, ya por medio de despachos, como por conferencias telefónicas, pudiendo tenerlas con toda la Península.

Almacén de Salazones y Coloniales
Carlos Font de Mora
 Teléfono 208
 * * *
 ALMACEN Y DESPACHO
 Zaragoza, 17 CASTELLON

Casa FORÉS

La casa que ofrece mejores géneros
 de más buen gusto y elegancia
 y más baratos

González Chermá, 65-CASTELLON

JUAN ANTONIO ADELL ALBELLÀ

Plaza Pae 1 Castellón

Corredor Colegiado de Comercio

Intervengo:

Descuentos, Valores, Cupones

FERNANDO VIVAS

ALMACEN DE SALAZONES BACALAO Y COLONIALES

DEPÓSITO DE { Leche condensada «La Lechera»
Carburo de calcio «La Peña»

RECEPTOR DE SARDINAS PRENSADAS
Y ESCABECHES DE SUPERIOR CALIDAD.

CAMARA FRIGORIFICA PARA
LA MEJOR CONSERVACION
: : DE LOS SALAZONES : :

ESPECIALIDAD EN TODA CLASE DE BACALAO

PLAZA DE TETUAN, 10 Y 11

Teléfono, 186

CASTELLON

Telegramas de lujo

Los telegramas de lujo ofrecen la particularidad de que se entregan escritos en un papel ilustrado con dibujos de los más eminentes artistas españoles.

Se pagarán como los telegramas corrientes, más el sobrecargo de 50 céntimos.

Conferencias Telegráficas

Se transmiten entre todas las capitales y estaciones de Algeciras, Avilés, Alcoy, Cartagena, Denia, Ferrol, Irún, Jerez de la Frontera, Gijón, Grao de Valencia, Linares, Mahón, Melilla, Reus, Santiago, Vigo, Villagarcía, Tortosa y Tuy.

No se admiten con las Islas Canarias.

Deben presentarse escritas y se entregan consignando el contenido en caracteres de imprenta.

Se aplica la siguiente tarifa:

Minutos de duración	Ordinarios	Madrugada
	PESETAS	PESETAS
5	2'25	1'25
10	3'80	2'05
15	5'35	2'80
20	6'90	3'60
25	8'45	4'35
Prórroga	1 55	0'775

Abonos diarios, a hora fija, por meses y pago adelantado

Minutos de duración	PESETAS
5	57'50
15	107'50

Servicio de Radiografía

RADIOGRAMAS A	VIA DE	FRANCOS POR PALABRA	
		Ordinarios	Urgentes
Alemania	Aranjuez	0'25	0'75
Austria	Barcelona	0'58	0'87
Hungría	"	0'58	0'87
Inglaterra	Aranjuez	0'26	0'78
Italia	Barcelona	0'25	0'75
Suiza	"	0'22	0'66
Canarias	Telsanfil	0'10	
Buques en alta mar, a las estaciones de las costas.		8'00 ptas.	10 palabras
Cabo Juy y Río Oro.		0'10	"

Cuadro de tasas de Telenramas

Las tasas siguientes comprenden la sobretasa de
DIEZ CENTIMOS por telegrama

Palabras	Ordinarios	Urgentes	De madrugada, de prensa, comerciales y diferidos
10	1'10	3'10	0'60
11	1'20	3'40	0'65
12	1'30	3'70	0'70
13	1'40	4	0'75
14	1'50	4'30	0'80
15	1'60	4'60	0'85
16	1'70	4'90	0'90
17	1'80	5'20	0'95
18	1'90	5'50	1
19	2	5'80	1'05
20	2'10	6'10	1'10
21	2'20	6'40	1'15
22	2'30	6'70	1'20
23	2'40	7	1'25
24	2'50	7'30	1'30
25	2'60	7'60	1'35
26	2'70	7'90	1'40
27	2'80	8'20	1'45
28	2'90	8'50	1'50
29	3	8'80	1'55
30	3'10	9'10	1'60
31	3'20	9'40	1'65
32	3'30	9'70	1'70
33	3'40	10	1'75
34	3'50	10'30	1'80
35	3'60	10'60	1'85
36	3'70	10'90	1'90
37	3'80	11'20	1'95
38	3'90	11'50	2
39	4	11'80	2'05
40	4'10	12'10	2'10
41	4'20	12'40	2'15
42	4'30	12'70	2'20
43	4'40	13	2'25
44	4'50	13'30	2'30
45	4'60	13'60	2'35
46	4'70	13'90	2'40
47	4'80	14'20	2'45
48	4'90	14'50	2'50
49	5	14'80	2'55
50	5'10	15'10	2'60

Esta tarifa es aplicable a todos los telegramas dirigidos a la Península, y a los dirigidos a la Islas Baleares, Canarias y posesiones de Marruecos, se aplicará la tarifa de Madrugada, para los Ordinarios, doble para los Urgentes y la mitad para los de Madrugada.

Se considerarán como una sola palabra cualquiera que sea el número de las que entran en su composición:

1.º La estación de destino: por ejemplo, Castellón de la Plana, constituye una sola palabra.

2.º El nombre del destinatario: ejemplo, Vicente Juan.

3.º La designación de la calle: ejemplo, González Chermá.

4.º La designación de la plaza: ejemplo, Rey don Jaime.

5.º El apellido del destinatario, siendo éste compuesto: ejemplo, López de Heredia. Si se mencionan los dos apellidos, se cuentan como dos palabras.

Se consideran como dos palabras, aunque su expresión no conste más que una:

1.º Las palabras que pasen de quince letras o caracteres.

2.º Los números que pasen de cinco cifras o caracteres, o bien que sean de cinco cifras y se les ponga una coma, la cual es considerada como una cifra o carácter. Ejemplo; 23,241. es considerado como dos palabras por llevar la coma.

3.º En los telegramas de lenguaje convenido se considerará como dos palabras toda aquella que el texto pase o exceda de 10 letras o caracteres. Lo mismo se observará para telegramas de clave.

4.º También aquéllos cuya expresión se componga de números fraccionarios y que exceda de cinco caracteres, constituirán dos palabras como por ejemplo, 328 1/2.

A partir de 60 palabras es preferible acogerse a las Conferencias telegráficas que comprenden cien palabras por cada una de cinco minutos.

A decorative border with intricate floral and vine patterns surrounds the central text. The border features large flowers and scrolling vines, creating a classic Art Nouveau style frame.

CLINICA OPERATORIA

Dr. D. Juan Bautista Palomo

RAYOS X

Espaciosas habitaciones, en perfectas condiciones
higiénicas para el internado de los
enfermos operados, hasta su
: completo restablecimiento :

Asistencia y vigilancia a cargo de las Hermanas
de San José, residentes en la misma
clínica, autorizándose a las fami-
lias para atender a sus enfermos

Edificio construido expresamente en
el punto más higiénico de la población

CALLE DE CATALUÑA, NÚM. 1
PLAZA DE LA INDEPENDENCIA

CASTELLON

(Frente al Peseo de Ribalta)

Giro Telegráfico

Una estación telegráfica cualquiera del Estado puede expedir un giro telegráfico de 1 a 1.900 pesetas a otra perteneciente a la primera categoría.

El premio o coste del giro telegráfico es el de 1 por 100 de la cantidad que se gire, más 10 céntimos por el recibo, con un mínimo de percepción de una peseta por el premio y los 10 céntimos del recibo; es decir, que por el giro de 1 a 100 pesetas la Administración percibe iguales derechos.

Modelo de giro: «Entregue trescientas, 300 pesetas a Crisanto Méndez, San Pedro, 4, 3.º, depositadas aquí por Antonio Gómez.»

Horas de servicio: Para giros expedidos en las capitales y estaciones permanentes, de 7 mañana a 12 noche, y en las demás estaciones, todo el tiempo que estén abiertas.

Para giros recibidos: Todo el tiempo de servicio en las estaciones limitadas, y de 7 mañana a 9 noche en las demás.

Pueden expedirse giros telegráficos para Bélgica, Dinamarca, Egipto, Francia, Holanda (Países Bajos), Italia, Japón, Noruega, Sarre (Territorio del), Suecia, Suiza y Tánger.

Francia admite, no sólo para sus estaciones telegráficas, sino también de escala, para la Argelia, Principado de Mónaco, Oficinas francesas establecidas en Constantinopla (Turquía), Alejandría y Port-Said (Egipto), Rodas (Siria), Shanghai, Tientsin y Tohfou (China).

Para los efectos del giro telegráfico, puede utilizarse también este servicio en las relaciones con las estaciones de nuestra zona de influencia de Marruecos en las mismas condiciones que las del giro telegráfico interior:

Derechos del giro: De 1 a 50 pesetas, 0,50; de más de 50 a 100 pesetas, 1; de más de 100 en adelante, por la primera centena, 1, y por cada 100 pesetas de más o fracción, 0,50.

La cantidad a girar se abona en pesetas, pero hay que convertirla en moneda del país de destino, al cambio vigente, que es inútil consignar aquí, por ser muy variable en las relaciones con Bélgica, Francia, Inglaterra, Italia, Japón, Sarre (Territorio del) y Suiza. Pídanse en las estaciones los equivalentes en pesetas de las monedas que rigen en los países citados.

El máximo de la cantidad que se puede girar por telégrafo es para estos últimos países de 1.000 pesetas; y para los que siguen, el número de pesetas equivalente: para Bélgica y Francia, a 1.000 francos de su país; para el Japón, a 40 libras esterlinas y para el Sarre a 3.200 marcos.

Las cantidades giradas son entregadas a domicilio en los puntos de destino, por el personal del Cuerpo, gratuitamente.

Cuadro de Tarifas del Giro Telegráfico

En este cuadro está comprendido el valor total de todos los conceptos que se han de pagar:

Hasta	Pesetas,	1º10	Ptas.
» 100	»	2'10	»
» 200	»	3'10	»
» 300	»	4'10	»
» 400	»	5'10	»
» 500	»	6'10	»
» 600	»	7'10	»
» 700	»	8'10	»
» 800	»	9'10	»
» 900	»	10'10	»
» 1000	»		»



P. Morcillo

Waller de Reparaciones

A CARGO DE

ROBERTO SEGARRA MORCILLO

AUTO
MOTO
VELO



Avenida de Pérez Galdós, 16

:: Paseo del Obelisco, 17 ::



Castellón de la Plana



Curación de las enfermedades

Del ganado caballar, mular, asnal y vacuno

Con los específicos de

Tomás García Marín

Farmacéutico -- San Agustín (TERUEL)



MOSTAZA LIQUIDA

Para sustituir la mostaza en Veterinaria

Marca registrada

No uséis nunca la mostaza común, por insegura; usad siempre la **Mostaza Líquida de García Marín**, cuya acción es siempre la misma; no tiene inconveniente para usarla; siempre está dispuesta para el uso, pudiéndose aplicar cuando se necesite, sea cualquiera la forma de la parte enferma, siendo por lo tanto de más fácil uso y de resultados muy superiores a los de la mostaza común. Cura pulmonías, bronquitis y laringitis (anginas). No destruye el pelo.

Precio 3'50 Pesetas Frasco

UNGUENTO KERATO

Para conservar los ganados caballar, mular, asnal, vacuno y de cerda, etc., con una pezuña y casco fuerte, esto es, sano, sin Razas ni Cuartos, hay que utilizar el **Ungüento Kerato**, único remedio seguro y de efectos sorprendentes como lo demuestran el sin número de certificados que poseo de los profesores veterinarios que lo utilizan.

Precio: 3 pesetas Bote

ANTICÓLICO (Poderoso antiespasmódico)

Una de las preparaciones que como medicación estemporánea para el socorro de los caballos, mulos, asnos, etc., enfermos de cólicos, torozones, indigestiones, etc., es sin duda alguna el **Anticólico de García Marín**, por su enérgica y segura acción en todos aquellos casos en que se indica el uso de un calmante en la medicina veterinaria y además por ser una preparación que se conserva indefinidamente sin alteración de sus componentes.

Precio: 3'50 pesetas Frasco

CICATRIZANTE MODERNO

Contra las úlceras simples y rebeldes, grietas de los pezones, eczemas húmedos, aftas de la boca, heridas, etc.

Precio: 1'50 pesetas Caja

ACEITE VULCANIZADO

El **Aceite Vulcanizado** es un excelente vexicante, produciendo una abundante, rápida y segura revulsión. Cura *sobre-huesos, esparavanes, vejigas agriones, parálisis, infartos, codilleras, etc.*

Precio: 4 pesetas Frasco

Mis preparados se venden en Farmacias, Centros de Especialidades Farmacéuticas y en la Farmacia y Laboratorio de

T. GARCIA MARIN, San Agustín (TERUEL)

Servicios de Teléfonos

Servicios de la Compañía Telefónica Nacional de España

Estaciones interurbanas

Centro urbano

Castellón.
Burriana.
Villarreal.
Vinaroz (con subcentral en Benicarló)

Vinaroz (extendido a Benicarló)

NOTAS—Desde estas estaciones se puede comunicar por despachos o conferencias a toda España. No publicamos las tarifas por no haber sido publicadas todavía al editar esta obra.

**TRANSPORTES
MAQUINARIA
Y MUDANZAS**

JOSE VIDAL

Paseo Obelisco, 8-Castellón

BAZAR CAZADOR

Calzados de primera calidad
ULTIMOS
MODELOS

Pedro Salvia

González Chermá, 46-CASTELLON

Gran Hotel y Garage FABRA

ESTABLECIMIENTO DE PRIMER ORDEN

GRAN CONFORT

CONSTRUIDO EXPRESAMENTE
CON SUJECIÓN A TODAS LAS
EXIGENCIAS DE LA HIGIENE;
CON LUZ ELÉCTRICA,
AGUA CORRIENTE, &



-- Cocina inmejorable --



Plaza de Castelar :: CASTELLON

Fábrica de Jabones



SANSON

CUPIDO



Antonio Biosca

Fábrica y despacho: CALLE DE LA ESTACION

CASTELLON

Vicente Muñoz Carpi

FÁBRICA DE TOQUILLAS

Mar, 30

CASTELLON

FERROCARRILES

Valencia-Castellón-Tarragona-Barcelona

Itinerario núm. 1

Compañía de Ferrocarriles del Norte

Dist. kilométricas desde Valencia	ESTACIONES	701	703	721	731	2.703	781	1.711	2.795	1.707	
		Expreso. 1-3	Expresc. 1-2-3	Correo. 1-2-3	Mixto. 1-2-3	Ligero. 1-2-3	Mensajería. 3. ^a	Mercancia. 1-2-3	Ligero. 1-2-3		Mercancia. 3. ^a
	Valencia (1) Sal.	9 40	17 32	20 32	8 4	7 30	—	—	14 9		
20	Sagunto (2) Sal.	10 24	18 27	21 33	9 26	8 23	—	—	15 6		
39	Almenara	10 38	18 41	21 49	9 47	8 37	—	—	15 20		
43	Chilches. (3)	»	18 47	21 57	10 1	8 44	—	—	15 26		
48	Moncófar (apd. ^o)	»	18 53	»	10 11	8 51	—	—	15 33		
51	Nules-Villavieja (4)	10 54	19 »	22 11	10 21	8 57	—	—	15 40		
58	Burriana (5)	11 3	19 9	22 22	10 36	9 7	—	—	15 51		
62	Villarreal (5)	11 13	19 20	22 34	10 50	9 18	—	—	16 3		
65	Almazora	11 18	19 26	22 40	10 59	9 23	—	—	16 10		
69	Castellón (6) (Ll. (Sal	11 23	19 32	22 46	11 9	9 29	—	—	16 16		
82	Benicasim	11 26	—	22 56	11 46	—	23 36	19 40	—	8 »	
91	Oropesa	11 42	—	23 14	12 12	—	0 4	20 14	—	8 56	
105	Torreblanca	11 54	—	23 28	12 29	—	0 19	20 37	—	9 52	
113	Alcosebre (apart.)	12 10	—	23 50	12 53	—	0 44	21 13	—	11 30	
120	Alcalá (7)	»	—	»	13 11	1.709	1 2	21 34	1.717	11 50	
128	Sta. Magd. ^a de Pulpis	12 31	—	0 15	13 30	Ganado	1 24	21 58	Merc.	12 6	
151	Peñíscola (apart.)	12 41	—	0 28	13 48	3. ^a	1 40	22 15	3. ^a	Lleq.	
141	Benicarló (8)	13 »	783	»	»	»	1 53	22 30	»	»	
147	Vinaroz (8 y 9)	13 9	Mensa.	0 50	14 15	18 53	2 18	22 50	3 46	—	18 53
192	Tortosa (F. y C.) (Ll. (Sal.	14 6	»	1 4	14 30	19 7	2 33	23 2	4 »	—	19 7
275	Tarragona (10) (Ll. (Sal.	14 12	6 »	2 11	16 »	20 49	3 56	—	5 43	—	20 49
	Barcelona (M-T-A) (F.) (Ll.	15 59	8 54	4 36	18 58	1 2	6 30	—	—	—	21 7
		16 20	—	5 15	19 45	—	6 33	—	—	—	1 7
		18 13	—	8 25	23 50	—	8 50	—	—	—	—

ESTABLECIMIENTO DE BEBIDAS FINAS

Americán BAR**Cristóbal Dolz**El mejor Café -- Vermouhts de las
mejores marcas -- Chocolates

ESMERO -- PRONTITUD -- LIMPIEZA

ESPECIALIDAD

EN ACEITUNAS ALIÑADAS

PIANOLA ELÉCTRICA que ejecuta,
a gusto del público, la más selecta
música clásica y las piezas populares
más en moda.

Punto de parada de los auto-exprés de Lucena

González Chermá, 57 : CASTELLON

Dist. kilométricas desde Barcelona	ESTACIONES	501	704	513	511	782	736	1.703	1.710
		702	704	722	732	782	736	1.703	1.710
		Expreso.	Expreso.	Correo.	Correo-Mixto.	Mensaj. (1)	Mensaj.	Mercancía.	Mercancía.
		1-3	1-2-3	1-2-3	1-2-3	3. ^a	2-3	2-3	3. ^a
	Barcelona. Sal.	8 37	---	20 »	3 50				
	(Ll.)	10 28	---	22 51	8 15				
	Tarragona (10). (Sal.	10 57	---	23 40	8 56	5 45	17 35	11 47	
	(Ll.)	12 46	---	1 57	11 25	8 25	20 22	17 15	
84	Tortosa (Sal.	12 51	---	2 12	11 41	8 34			20 50
128	Vinaroz (8 y 9)	13 57	---	3 36	13 8	10 »			23 9
134	Benicarló (8).	14 11	---	3 50	13 23	10 15			23 21
141	Peñíscola (apart.)	»	---	»	»	10 28			Mez.
148	Sta. Magd. ^a de Pulpis.	14 33	---	4 16	13 47	10 43			
156	Alcalá (7).	14 49	---	4 34	14 5	11 »			
163	Alcosebre (apart.)	»	---	»	14 18	11 15			
171	Torreblanca	15 7	---	4 56	14 31	11 31	2.704 Ligero.	2.706 Ligero.	
185	Oropesa	»	---	5 16	14 54	11 55	1-2-3	1-2-3	
194	Benicasim.	15 34	---	5 32	15 12	12 13			
206	Castellón (6). (Ll.	15 49	---	5 50	15 31	12 36			
	(Sal.)	15 53	7 58	6 4	16 »	---	11 10	18 45	
211	Almazora.	»	8 5	6 13	16 11	---	11 19	18 52	
214	Villarreal (5).	16 7	8 14	6 23	16 25	---	11 28	19 1	
218	Burriana (5).	16 13	8 21	6 32	16 38	---	11 35	19 11	
224	Nules-Villavieja (4)	16 22	8 31	6 42	16 49	---	11 44	19 21	
	» Moncófar (apd.)	»	»	6 49	19 57	---	11 50	19 27	
233	Chilches. (3).	»	8 43	6 59	17 7	---	11 57	19 34	
237	Almenara.	16 38	8 51	7 7	17 16	---	12 4	19 42	
247	Sagunto (2).	16 52	9 15	7 32	17 53	---	12 24	20 5	
275	Valencia (1). Ll.	17 31	10 3	8 30	19 2	---	13 11	20 54	



Juan Peris

Plaza de la Paz, 4 ☉ CASTELLON

Consignatario de Vapores

Agente de las Casas Corredoras de Fruta

SIMONS & C.^o Ltd.
GLASGOW

GOODWIN SIMONS Ltd.
LIVERPOOL

SIMONS (Southampton) Ltd.
SOUTHAMPTON



Exportador de Naranjas



IMPRESA PARA TIMBRAR

PAPAL DE SEDA PARA

ENVOLVER FRUTAS

Telegramas y telefonemas «SOBRINOS»

Códigos A. B. C. 4.^e y 5.^a edición

(1) Empalme con las líneas de Venta la Encina, Grao y Utiel.

(2) Empalme con el Central de Aragón.

(3) Omnibus a Vall de Uxó.

(4) Omnibus a Eslida y Vall de Uxó. Itinerarios números 17 y 21.

(5) Tranvía de Onda al Grao de Castellón. Itinerarios números 3 y 4.

(6) Omnibus a Lucena y Cortes de Arenoso (con empalme para Use-

ras) a Burriana, a Vall de Uxó, a Vistabella, a Albocácer (con empalme para Benasal y Cantavieja, y a San Mateo).

(7) Omnibus a Benasal-Cantavieja.

(8) Omnibus a Peñíscola, y a San Mateo y Albocácer.

(9) Omnibus a Morella y San Mateo.

(10) Empalme con las líneas de Barcelona y Reus-Lérida.

Itinerario núm. 2

Ferrocarril Central de Aragón Valencia-Calatayud

Kilóm.	ESTACIONES		
		Correo 1.º 2.º 3.º	Mixto 1.º 2.º 3.º
25	Sagunto (1). Sal.	13'56	8'10
49	Soneja	14'54	9'37
56	Segorbe (2).	15'14	10'03
61	Navajas (3).	15'30	10'24
69	Jérica-Viver.	15'54	11 »
76	Caudiel (4).	16'12	11'27
	Masadas Blancas.		
91	Bejis-Torás	17 »	12'24
99	Barracas.	17'18	12'50
		19'38	15'40
162	Teruel (F) (Lleg. / Sal.)	29' 8	16'25
2 4	Calatayud (5). Lleg.	23'30	21'40

(1) Empalme con la Compañía del Norte.

(2) Omnibus a Sagunto, a Cueva Santa y a Navajas.

(3) Omnibus a Segorbe y Cueva Santa.

Kilóm.	ESTACIONES		
		Correo 1.º 2.º 3.º	Mixto 1.º 2.º 3.º
	Calatayud (5). Sal.	3'30	6'30
		7'30	12'30
131	Teruel (F) { Lleg. / Sal. }	7'45	13'15
194		Barracas.	10' 2
202	Bejis-Torás.	10'14	17' 1
	Masadas Blancas.		17'15
217	Caudiel (4).	10'36	17'35
224	Jérica-Viver.	10'51	18' 2
232	Navajas (3).	11' 4	18'21
238	Segorbe (2).	11'22	18'46
244	Soneja	11'32	19' 2
269	Sagunto (1).	12'24	20'25

(4) Omnibus a Montán y a Montanejos.

(5) Empalme con la línea Madrid-Zaragoza.



Vinos de Mesa Superiores

: : Licores exquisitos de todas las marcas : :

ACEITES de La Sierra Espadán

Especialidad en Vinos y Licores del Desierto

Servicio a domicilio de las Palmas

= LAS =
PALMAS

Caballeros, 47

Castenón de la Plana

Materiales para construcción
 Cemento - Portland Artificial

REZOLA



BLOQUES DE CEMENTO DE TODAS DIMENSIONES
 :: CAL HIDRAULICA Y CEMENTOS NATURALES ::

TEJAS PLANAS DE PORTLAND PARA TECHADOS

ALMACENES:

Dr. Clará (antes Alcora), 15, y Ballester, 29

DÉPOSITARIO:

ANTONIO BLASCO

PI Y MARGALL, 57

CASTELLON DE LA PLANA

TRANVIAS A VAPOR

Itinerario núm 3

Castellón-Onda

		203 Tranvía	205 Mixto	209 Tranvía	211 Mixto	215 Tranvía	217 Mixto
Castellón	{ Sale.	7'0	8'30	12	13'45	17'5	18'45
Almazora	{ Llega	8'15	8'50	12'15	14'5	17'20	19'5
	{ Sale.	7'17	8'55	12'17	14'10	17'22	19'10
Villarreal (1)	{ Llega	7'35	9'15	12'35	14'30	17'40	19'30
	{ Sale.	7'38	9'30	12'37	14'45	17'43	19'45
Bechi	{ Llega	7'53	9'50	12'52	15'5	17'58	20'5
	{ Sale.	7'55	9'55	12'54	15'10	18	20'10
Miralcamp	{ Llega	8'2	10'5	13'1	15'20	18'7	20'20
	{ Sale.	8'3	10'6	13'2	15'21	18'8	20'21
Onda (2)	{ Llega	8'15	10'23	13'14	15'38	18'20	20'38

ESTA		204 Mixto	206 Tranvía	210 Mixto	212 Tranvía	216 Mixto	218 Tranvía
Onda (2)	{ Sale	6'32	8'48	11'32	14'3	16'37	19'3
Miralcamp	{ Llega	6'4	9'0	11'49	14'15	16'54	19'15
	{ Sale	6'0	9'1	11'50	14'16	16'55	19'16
Bechi	{ Llega	7'0	9'8	12'0	14'23	17'5	19'23
	{ Sale	7'5	9'10	12'5	14'25	17'10	19'25
Villarreal (1)	{ Llega	7'25	9'25	12'25	14'0	17'30	19'0
	{ Sale	7'0	9'28	12'40	14'43	17'45	19'3
Almazora	{ Llega	8'0	9'36	13'0	15'1	18'5	20'1
	{ Sale	8'5	9'48	13'5	15'3	18'10	20'3

(1) Transbordo para Burrana.

(2) Diligencias a Riberales y Fanzara.

Estudios Comerciales

Preparación para el ingreso al Banco de España (próximas oposiciones). Contabilidad. Enseñanza teórico-práctica de la teneduría de libros por partida doble. Cálculo mercantil.

Correspondencia comercial. Métodos modernos. Clases especiales para señoritas. Contabilidad especial para Banca. Honorarios módicos.

PROFESOR
ENRIQUE D'IVERNOIS MUNOZ

Contable del Banco Comercial Español

Mayor: 99, pral.

CASTELLON

J. MOLINA SANTAMARIA

Agente de Transportes



Primeras materias para Abonos, Salvados,
«» Piensos, Pulpa de Remolacha «»

Paseo de Morella, 17 :: Teléfono 163

Castellon de la Plana

Compañía Transmediterránea = BARCELONA

:: Servicio Marítimo fijo

semanal entre BARCELONA



y CASTELLON, por el

MAGNIFICO VAPOR

“ CULLERA ”

ADMITIENDO CARGA Y PASAJE = CLASE 3.ª, 6 PESETAS

Salidas Barcelona: Domingo a las 12 ☉ ☉ Salidas Castellón: Jueves a las 12

PARA INFORMES

EN BARCELONA: GRAN VIA LAYETANA, 2

EN CASTELLON: V. NAVARRO PASTOR, CALLE PI Y MARGALL, 8

Agentes de la Compañía Trasatlántica de Barcelona

Itinerario núm. 4

Villarreal Grao Burriana

ESTACIONES	104 Tranvía	106 Mixto	108 Tranvía	110 Tranvía	112 Tranvía	114 Tranvía	116 Tranvía	118 Tranvía	120 Mixto	122 Tranvía
Villarreal (1). Sale .	7'39	7'50	8'00	8'10	8'20	8'30	8'40	8'50	9'00	9'10
Burriana Norte (2).	Llega. 7'53	8'48	12'55	13'03	13'11	13'19	13'27	13'35	13'43	13'51
	Sale . 7'55	8'54	12'55	13'03	13'11	13'19	13'27	13'35	13'43	13'51
Burriana	Llega. 7'59	9'55	12'59	13'07	13'15	13'23	13'31	13'39	13'47	13'55
	Sale . 8'1	10'0	13'1	13'19	13'27	13'35	13'43	13'51	13'59	14'07
Grao Burriana Llega.	8'11	10'12	13'11	13'19	13'27	13'35	13'43	13'51	13'59	14'07

ESTACIONES	103 Mixto	105 Tranvía	107 Mixto	109 Tranvía	111 Mixto	113 Tranvía	115 Mixto	117 Tranvía	119 Tranvía	121 Tranvía
Grao Burriana Sale .	6'45	8'51	11'45	14'6	16'50	18'24	19'9	20'35		
Burriana	Llega. 6'57	9'1	11'57	14'16	17'2	18'34	19'1	20'45		
	Sale . 7'2	9'3	12'2	14'18	17'7	18'36	19'18	20'47		
Burriana Norte (2).	Llega. 7'6	9'7	12'6	14'22	17'12	18'40	19'22	20'51		
	Sale . 7'9	9'9	12'9	14'24	17'14	18'42	19'24	20'53		
Villarreal (1). Llega.	7'27	9'23	12'27	14'38	17'32	18'58	19'38			

(1) Empalme para Castellón y Onda.

(2) Empalme con el ferrocarril del Norte.

Los Tranvías señalados con ** circulan desde el 15 de Junio al 31 de Agosto.

ESTACIONES	6 Mixto	8 Mixto	10 Tranv.	12 Mixto	14 Tranv.	16 Mixto	20 Tranv.	22 Tranv.	24 Tranv.	26 Tranv.	28 Mixto	30 Tranv.	32 Tranv.
CASTELLÓN . . . Sale	7'5	8'35	10'5	11'5	12'2	13'32	15'20	16'17	17'4	17'50	18'55	19'32	20'20
GRAD CASTELLÓN (1). Llega	7'20	8'50	10'17	11'20	12'14	13'47	15'32	16'29	17'16	17'62	18'50	19'44	20'32

ESTACIONES	5 Mixto	7 Tranv.	9 Mixto	11 Tranv.	13 Mixto	17 Tranv.	19 Tranv.	21 Tranv.	23 Tranv.	25 Mixto	27 Tranv.	29 Mixto	31 Mixto
GRAD CASTELLÓN (1). Sale .	8'5	9'48	10'40	11'43	13'15	15'0	16'0	16'48	17'33	18'18	19'15	19'55	20'40
CASTELLÓN . . . Llega	8'20	10'0	10'55	11'55	13'30	15'12	16'12	17'0	17'45	18'33	19'27	20'10	20'55

(1) Puerto.—Servicio de vapores a Barcelona.

Los Tranvías señalados con * circulan desde el 15 de Mayo al 30 de Septiembre.

BANCO COMERCIAL ESPAÑOL

CASTELLON



CASA CENTRAL

VALENCIA

AGENCIAS

ALCIRA
 CARCAGENTE
 CASTELLON
 GANDIA
 OLIVA
 PEGO
 SUECA

OPERACIONES DE BANCA, BOLSA Y CAMBIO

CUENTAS CORRIENTES

EN MONEDA NACIONAL Y EXTRANJERA

CAJA DE AHORROS

ABONANDO INTERES CALCULADOS POR QUINCENAS

OMNIBUS

ADVERTENCIAS IMPORTANTES

Todas las Compañías de Omnibus advierten al público que:

Los niños menores de seis años pagarán medio asiento.

El pasajero tiene derecho a 10 kilos de equipaje y del exceso se pagará a razón de un céntimo por kilogramo por cada peseta que importe el asiento.

No se admitirá ningún bulto que exceda de 40 kilogramos.

En caso de avería el pasajero no tendrá más derecho que al reintegro del trayecto que le falte recorrer.

Garage de la Avenida de Pérez Galdós.

(1) Omnibus Alcalá - Cantavieja-Benasal.

(2) Omnibus a San Mateo.

Itinerario núm. 7

Vistabella-Castellón

Vistabella, sale	5,15
Adzaneta	5,30
Tejería (1)	5,45
Sellela (2)	6,10
Adzaneta	6,40
Pelechana	7,05
Barona	7,15
Villafamés	7,30
Puebla Tornesa (3)	8,00
Borriol	8,30
Castellón, llega	9,00

Itinerario núm. 6

Albocácer-Castellón

Albocácer, (1) sale	8,00
Puchols	8,27
Ibarsos	8,57
Pelechana	9,09
Barona	9,18
Villafamés	9,36
Puebla Tornesa (2)	9,54
Borriol	10,21
Castellón, llega	11,00
Castellón, sale	11,29
Borriol	14,57
Puebla Tornesa (2)	15,24
Villafamés	15,42
Barona	16,00
Pelechana	16,12
Ibarsos	16,24
Puchols	16,54
Albocácer, (1) llega	17,15

Castellón, sale	14,30
Borriol	15,00
Puebla Tornesa (3)	16,00
Villafamés	16,18
Barona	16,36
Pelechana	16,45
Adzaneta	17,15
Sellela, (2)	17,45
Tejería, (1)	18,15
Vistabella, llega	18,45

Servicio de «La Hispano de Fuente-En-Segures». Tiene la parada en Garage de la Avenida de Pérez Galdós.

(1) Parada para Chodos.

(2) Parada para Benafigos.

(3) Omnibus a San Mateo. Itinerario núm. 6.

Servicio de «La Hispano de Fuente-En-Segures». Tiene la parada en

TALLER DE MAQUINARIA
Viuda de José de Lila

Ximénez, 10 CASTELLON

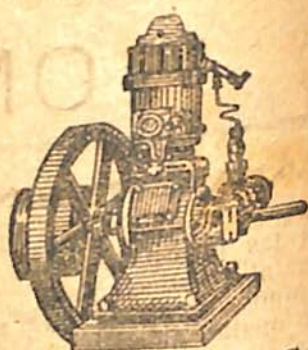

REPRESENTACION DE TODA CLASE DE MOTORES A GAS,
GASOLINA Y ACEITES BRUTOS.

ESPECIALIDAD EN MATERIAL PARA LA FABRICACION
DE AZULEJOS Y SUS SIMILARES.

REPARACION DE MOTORES, BOMBAS DE RIEGO,
MÁQUINAS DE VAPOR, ETC.

AGUSTIN ESPINOSA

Paseo de Morella, 7 y 9

CASTELLON

Primeras materias para Abonos

Salvados y Piensos

Itinerario núm. 8

San Mateo-Castellón

San Mateo (2) sale	6,00
Salsadella	16,15
Cuevas de Vinromá (1)	7,35
Torre Endoménech	7,20
Villanueva de Alcolea	7,40
Benlloch	7,50
Cabanes	8,05
Puebla Tornesa (3)	16,00
Borriol	9,00
Castellón, llega	9,30
Castellón	14,30
Borriol	15,00
Puebla Tornesa (3)	16,00
Cabanes	16,25
Benlloch	16,40
Villanueva de Alcolea	16,50
Torre Endoménech	17,05
Cuevas de Vinromá	17,35
Salsadella	18,15
San Mateo, llega (2)	18,30

Servicio de «La Hispano de Fuente En-Segures». Tiene la parada en Garage de la Avenida de Pérez Galdós.

(1) Omnibus a Alcalá y Benasal.

(2) Omnibus a Albocácer-Benicar-

16. y a Vistabella.

(3) Omnibus a Albocácer-Benasal

Itinerario núm. 9 (de verano)

Castellón-Benasal

Castellón, sale	9,30
Borriol	9,57
Puebla Tornesa (1)	10,24
Villafamés	10,42
La Barona	11,00
Pelechana	11,12
Ibarsos	11,24
Puchols	11,45
Albocácer (2)	12,12
Villar de Canes	12,36

Benasal 13,00
Fuente Ensegures, llega 13,05

Fuente Ensegures, sale	2,30
Benasal	2,35
Villar de Canes	2,59
Albocácer (2)	3,23
Puchols	3,47
Ibarsos	4,11
Pelechana	4,23
La Barona	4,25
Villafamés	4,52
Puebla Tornesa (1)	5,11
Borriol	5,38
Castellón, llega	6,00

Servicio de «La Hispano de Fuente En Segures», y tiene la parada en su Garage, Avenida de Pérez Galdós.

Este itinerario está en combinación con los rápidos de Valencia, y se verifica únicamente desde el 1.º de Julio hasta el 15 de Septiembre.

(1) Omnibus a San Mateo.

(2) Omnibus a Alcalá.

Itinerario núm. 10

Useras-Castellón

Useras, sale	5,30
Costur	5,45
La Foya (1)	6,00
Alcora	6,30
Castellón, llega	7,30

Castellón, sale	16,30
Alcora	17,30
La Foya (1)	17,40
Costur	18,10
Useras, llega	18,30

Servicio de «La Hispano de Fuente En Segures» y la «Auto-Expres» convenientes. Tiene la parada en el Garage de la primera, Avenida de Pérez Galdós.

(1) Omnibus a Lucena y Cortes de Arenoso.

LA INDUSTRIAL

FABRICA DE AZULEJOS
DE TODAS CLASES
Y TAMAÑOS



José Mercé Pachés

FABRICA Y DESPACHO:

Paseo de Ribalta



Teléfono 93

Castellón de la Plana

Itinerario núm. 11

Cantavieja-Villairanca-Alcalá

Cantavieja, sale	4,00
Iglesuela	5,00
Villairanca	5,15
Ares (5)	6,00
Hortalet (6)	7,15
Villar de Canes (3)	7,45
Albocácer (2)	8,15
Cuevas (1)	9,15
Alcalá, llega (7)	10,15
Alcalá, sale (7)	15,30
Cuevas (1)	16,30
Albocácer (2)	17,55
Villar de Canes (3)	18,15
Hortalet (4)	18,45
Ares (5)	19,30
Villairanca	20,15
Iglesuela	21,00
Cantavieja, llega	

Servicio de «La Hispano de Fuente En Segures». Para en Alcalá, en el Hotel Miralles.

(1) Omnibus San Mateo-Castellón.

Itinerario n.º 6.

(2) Omnibus para Alcalá. Bajada para Catí y Serratella.

(3) A 2 kilómetros de la población. Carretera de 12 kilómetros a Catí.

(4) Empalme con el ómnibus que llega a Benasal a las 19.

(5) Bajada para Castellfort, a 9 kilómetros.

(6) Empalme con el ómnibus de Benasal.

(7) Estación de ferrocarril.

Itinerario núm. 12

Cortes-Lucena-Castellón

Cortes de Arenoso	10,00
Zucaina	11,00
Castillo	11,30
Lucena	6,00 y 13,30
Figueroles	6,15 y 13,45
La Foya (1)	6,30 y 14,00
Alcora	7,00 y 15,30
Castellón, llegadas	8,00 y 16,30

Castellón	10,00 y 16,30
Alcora	11,00 y 17,30
La Foya (1)	11,15 y 17,45
Figueroles	11,30 y 18,00
Lucena	13,30
Castillo	14,30
Zucaina	15,00
Cortes, llegada	16,00

Servicio de la «Auto-Expres, S. A.» Parada en el American-Bar, González Chermá, 57, y en su Garage, frente a la Estación del f. c. del Norte.

(1) Omnibus a Useras. Itinerario número 10.

Itinerario núm. 13

Castellón-Grao

No tiene hora fija de salida, pero media a lo sumo una hora de la salida del uno al otro.

Tienen la parada frente a la Estación del Tranvía de Onda al Grao de Castellón.

Hay también servicios de diligencias.

Itinerario núm. 14

Vall de Uxó-Castellón

Vall de Uxó, sale	8,00
Nules (2) pasa	8,15
Alquerías (1) pasa	10,00
Villarreal (3) pasa	10,30
Castellón, llega	10,45
Castellón, sale	15,30
Villarreal (3) pasa	15,10
Alquerías (1) pasa	16,20
Nules (2) pasa	17,00
Vall de Uxó, llega	17,15

Parada en Castellón, frente al Teatro Principal.

(1) Cerca de las estaciones Norte de Burriana.

(2) Omnibus a Estida, Bajada para Moncófar.

(3) Tranvías Onda y Burriana. Itinerarios núms. 3 y 4.

Itinerario núm. 15

Burriana-Castellón

Burriana, salidas	8,00 y 14,00
Villarreal, pasa (1)	8,20 y 14,20
Castellón, llegadas	8,40 y 14,40
Castellón, salidas	11,30 y 16,30
Villarreal, pasa (1)	11,40 y 16,40
Burriana, llegadas	12,00 y 17,00

Servicio de «La Hispano de Fuente En Segures, S. A.» Parada junto al Teatro Principal.

(1) Tranvía a Onda.

Itinerario núm. 16

Eslida-Nules

Eslida, sale	7,00 y 14,00
Artana	7,15 y 14,15
Villavieja	8,00 y 15,00
Nules (1) llega	8,10 y 15,10
Nules (1) sale	11,00 y 17,00
Villavieja	11,10 y 17,10
Artana	12,15 y 18,15
Eslida, llega	12,30 y 18,30

Servicio de «L» Hispano de Fuente En Segures». Parada en la Estación del ferrocarril del Norte.

(1) Ferrocarril del Norte, Omnibus a Vall de Uxó y a Castellón.

Itinerario núm. 17

Montanejos-Caudiel

Montanejos, sale	8,30
Montán, pasa	8,45 y 14,30
Caudiel, llega (1)	9,30 y 15,15
Caudiel, sale (1)	11,30 y 17,00
Montán, pasa	12,25 y 17,45
Montanejos, llega	12,30

(1) Ferrocarril Central de Aragón
Itinerario número 2.

Itinerario núm. 18

Vall de Uxó-Los Valles (Valencia)

Vall de Uxó, sale	7,45 y 17,30
Chilches (1) pasa	8,05 y 17,50
Los Valles (1) llega	8,40 y 18,05
Los Valles (1) sale	9,15 y 18,40
Chilches (1) pasa	9,55 y 19,20
Vall de Uxó, llega	10,15 y 19,40

(1) Ferrocarril del Norte. En Los Valles tarifa reducida para Valencia.

Itinerario núm. 19

Vall de Uxó-Nules

Servicio combinado con todos los trenes del f. c. del Norte en la Estación de Nules, excepto al rá. de a Valencia de la mañana (al que sólo hay servicio los viernes y los domingos), y al correo nocturno.

En Nules, Omnibus para Eslida.

Itinerario núm. 20

Vinaroz-Morella

Vinaroz, sale	7,30 y 15,00
San Jorge, pasa	7,20 y 15,50
Traiguera, id.	8,39 y 16,09
La Jana (1) id.	8,56 y 16,26
Serafina (2)	9,30 y 16,50
Anroig	9,40 y 17,00
Venta Aire (3) id.	10,05 y 17,25
Vallivana, id.	10,05 y 17,45
Morella, llega (4)	10,15 y 17,45
Morella, sale (4)	11,35 y 19,05
Vallivana, pasa	8,00 y 15,00
Venta Aire (3) id.	9,20 y 16,20
Anroig	9,30 y 16,30
Serafina (2) id.	9,30 y 17,00
La Jana (1) id.	10,00 y 17,00
	11,09 y 17,09
	10,39 y 17,39

Traiguera, id.	10,56 y 16,56
San Jorge, id.	11,15 y 18,15
Vinaroz, llega	12,00 y 19,00

Servicio de «La Hispano Suiza del Maestrazgo».

Parada en Vinaroz, frente a Correos, a horas de llegada y salida y en la Estación del Norte, estanco.

- (1) Canet lo Roig, a 4 kilómetros.
- (2) Chert (a 1 kilómetro), y tartanas a San Mateo.
- (3) Omnibus a Catí, a 9 kilómetros.
- (4) Omnibus a Forcall, Zorita y Cincorres.

Itinerario núm. 21

Venta del Aire-Catí

Servicio de «La Hispano Suiza del Maestrazgo», combinado con el itinerario número 22.

Recorrido 30 minutos.

Itinerario núm. 22

Catí-San Mateo-Vinaroz

Catí, sale	6,45
Venta del Aire (1)	7,15
Anroig	7,25
Chert	7,30
San Mateo (2)	7,45
La Jana (3)	8,30
Traiguera	8,40
San Jorge	9,00
Vinaroz, llega (4)	9,30
Vinaroz, sale (4)	11,40
San Jorge	15,15
Traiguera	15,30
La Jana (3)	15,40
San Mateo (2)	16,30
Chert	17,00
Anroig	17,10
Venta del Aire (1)	17,20
Catí	17,45

- (1) Omnibus a Morella.

(2) Omnibus a Benicarló y Albuacácer.

(3) Canet lo Roig (4 kilómetros).

(4) Ferrocarril del Norte; Vapores a Castellón y Barcelona, y omnibus a Rosell y Peñíscola.

Itinerario núm. 23

Albuacácer-Benicarló

Albuacácer, sale (3)	7,30
Tírig, pasa	7,50
San Mateo (1) pasa	8,30
Cervera, pasa	8,50
Cálig, pasa	9,15
Benicarló (2) llega	9,45
Benicarló, sale (2)	3
Cálig, pasa	3,20
Cervera, pasa	3,40
San Mateo, pasa	4
Tírig, pasa	4,30
Albuacácer, llega (3)	5

Servicio de «La Hispano de Fuente En Segures, S. A.»

(1) Empalme con los omnibus y tartanas que van a Vinaroz y Morella.

(2) Ferrocarriles del Norte, omnibus y tartanas a Vinaroz.

(3) Omnibus a Benasal y Villafraña.

Itinerario núm. 24

Segorbe-Sagunto (Valencia)

Segorbe, sale	7,00
Soneja, pasa	7,05
Algar, id.	7,35
Torres-Torres, id.	7,50
Estivella id.	8,05
Gilet id.	8,20
Sagunto, llega	8,35
Sagunto, sale	18,15
Gilet, pasa	19,00
Estivella, id.	19,15
Torres-Torres, id.	19,30
Algar, id.	19,45

Soneja, id. 20,05
 Segorbe, llega 20,20

Servicio de «La Hispano del Pa-
 lancia».

Se presta solamente cuando se su-
 prime el tren corto de Jérica de
 la Compañía Central de Aragón. Iti-
 nerario núm. 2, y empalma con los
 trenes del Norte, en Sagunto.

Itinerario núm. 25

Rosell-Vinaroz

Rosell, sale	7
San Rafael	7,30
Ulldecona (2)	8,20
Vinaroz (1)	9
Vinaroz (1) sale	14,45
Ulldecona (2)	15,35
San Rafael	16,30
Rosell, llega	7

(1) Omnibus a Morella, Tortosa,
 San Mateo y Peñíscola; vapores a

Castellón y Barcelona y Tartanas a
 Benicarló. Véanse itinerarios.

Servicio de Virgilio Verge y Fran-
 cisco Fenollosa, de Rosell.

Itinerario núm. 26

Zorita-Morella

Zorita, sale	6
Palanques	6,15
Ortells	6,30
Villores	6,45
Forcall	7,00
Morella (1) llega	8,00
Morella (1) sale	12
Forcall	13
Villores	13,10
Ortells	13,20
Portell	13,40
Zorita, llega	13,50

(1) Omnibus a Vinaroz, itine-
 rio número 22.

FABRICA DE ALCOHOL DE VINO

H. de Guillermo Moltó

ESPECIALIDAD EN LICORES
 ANISADOS Y JARABES

Paseo de Morella

CASTELLON DE LA PLANA

Itinerario núm. 27

Cinctorres-Morella

Cinctorres	7
Morella (1) llega	7,30
Morella (1)	12
Cinctorres	12,30

(1) Omnibus a Vinaroz y a Zorila. Itinerarios números 22 y 27.

Itinerario núm. 28

Segorbe-Cueva Santa

Segorbe, sale (1)	10,45
Altura, pasa	11,15
Santuario, llega	11,70
Santuario, sale	12
Altura, pasa	12,45
Segorbe, llega (1)	13

Servicio de «La Hispano del Palancia».

(1) F. C. Central de Aragón.

Itinerario núm. 29

Peñíscola-Vinaroz

Peñíscola, sale	8
Benicarló (1)	8,30
Vinaroz (2) llega	9
Vinaroz, sale	3,30
Benicarló	4,00
Peñíscola, llega	4,30

(1) Ferrocarril del Norte y Omnibus a San Mateo y Albocácer.

(2) Ferrocarril del Norte y Omnibus a Morella, Tortosa, San Mateo, Chert y Rosell y vapores a Barcelona y Castellón.

Itinerario núm 30

Villanueva de Alcolea-Castellón

Villanueva, sale	7,00
Cabanes	7,15
Puebla Tornesa	7,30
Borriol	8,00
Castellón, llega	8,30

Castellón, sale	16,00
Borriol	16,30
Puebla Tornesa	17,00
Cabanes	17,15
Villanueva, llega	17,30

Itinerario núm 31

Fanzara-Onda

Salidas de Fanzara,	4,00 y 14,00
Salidas de Onda (1)	8,00 y 17,00

Correo. Tarda el recorrido 40 minutos.

(1) Tranvía de Onda al Grao de Castellón.

Itinerario núm. 32

Ribesalbes-Onda

Salidas de Onda (1)	9,00 y 16,00
Salidas de Ribesalbes,	5,30 y 14,30

No es seguro este servicio y por eso conviene avisar.

(1) Tranvía de Onda al Grao de Castellón.

ALMACÉN DE VINOS

AMADEO ASENSI

Carretera de Lucena

CASTELLÓN DE LA PLANA

Manuel G. Espresati

Corredor Colegiado de Comercio

Intervención en Valores
Nacionales y Extranjeros

Mayor, 12

Castellón

AGENCIA GENERAL DE SEGUROS

ACCIDENTES, RESPONSABILIDAD CIVIL, &

LA PRESERVATRICE

COMPAGNIA FRANCESA

Fuudada en 1864

y que durante el año 1920, alcanzó en Francia y España la mayor suma de producción entre todas las españolas y extranjeras



VIDA E INCENDIOS

LA NATIONALE

Compañía Francesa

Fundada en 1801, cuya cifra, sólo en VIDA, alcanzó durante el año 1920, 213.197,404 francos, eso es, casi el doble de la que más operó en Francia



Agente general para Castellón y su provincia:

JOSÉ PASCUAL MASIP

Calle de Falcó, 8, 2.º

Castellon de la Plana

VAPORES

Itinerario núm. 33

Castellón-Barcelona

Barcelona, sale: domingos a las 12.

Castellón, sale: jueves a las 12.

Llegan a la madrugada del día siguiente al de la salida.

a. or «Cullera» de la Compañía Transmediterránea.

Lleva pasaje y mercancías.

Itinerario núm. 34

Castellón-Barcelona

Castellón, sale: los domingos, a las 15.

Barcelona, sale: los miércoles, a las 14.

Llegan a la mañana del día siguiente al de la salida.

Vapor «Betis» de Vicente García Petit.

Admite carga y pasaje.

DILIGENCIAS

Itinerario núm. 35

Burriana-Nules

Salidas de Burriana: 6, 9,15 y 14,15.

Salidas de Nules: 7,45, 12,30 y 17,15.

Trayecto: hora y media. Coche. Parada en Burriana, plaza de Wilson, y en Nules, en el extremo de la calle de Colón.

Itinerario núm. 36

Vinaroz-Benicarló

Vinaroz (1) salidas 9, 11, 15 y 11
Benicarló (2) salidas 9, 11, 15 y 17

Son varios coches y tartanas, quizás 6, los que realizan el servicio.

La travesía dura una hora.

Paradas: En Vinaroz, frente al Banco de Tortosa; en Benicarló, frente a la fonda de la Rosa.

(1) Vapores a Castellón y Barcelona y Omnibus a Morella y Calí.

(2) Omnibus a San Mateo y Alcocér.

Itinerario núm. 37

San Mateo-Serafina (Chert)

Salidas de San Mateo (2) 9 y 4
Salidas de La Serafina (1) 10 y 17

Servicio de Sebastián Puchol, de San Mateo.

(1) Omnibus a Vinaroz y Morella.

(2) Omnibus a Castellón, Benicarló y Alcocér.

Itinerario núm. 38

Gátova-Segorbe

Gátova, sale	6
Altura, pasa	8
Segorbe, llega	8,15
Segorbe, sale	18
Altura, pasa	18,20
Gátova, llega	20,00

Servicio correo de Manuel Sánchez Sierra.

Itinerario núm. 39

San Jorge-Vinaroz

San Jorge, sale	8,00
Vinaroz, sale	15,00

Dura el trayecto tres horas.

FÁBRICA DE CHOCOLATES

DE ALCOHOLES ANISADOS :: LICORES
Y GASEOSAS



AMADEO PITARCH

Paseo de Morella, 22

:: CASTELLÓN DE LA PLANA ::



Salones de Peluquería

CUARTO DE BAÑO
SECADOR ELÉCTRICO
PARA EL CABELLO
PELUCAS DE TODAS
CLASES Y EDADES
SILLONES AMERICANOS

CRISTÓBAL COLÓN

González Chermá, 1 y 88

(FRENTE AL CASINO ANTIGUO)

La provincia de Castellón

El territorio que comprende la provincia de Castellón, durante el Mioceno Superior, aparece cubierto de agua; en el Oligoceno Medio es ya tierra firme, y continúa siéndolo durante el Eoceno Medio, en el que un ancho brazo de agua pone en comunicación el mar Mediterráneo con el Golfo de Vizcaya, pasando la orilla S. por las inmediaciones del actual término de Vinazro, hacia el N. O.; y finalmente, durante el Cretáceo Medio, vuelve a estar inundado por otro brazo de mar, que uniendo el repetido moderno Golfo de Vizcaya con el de León, por el S. de Francia, y convirtiéndolo en playa el Pirineo francés, baja, entre el lugar que ocupa la actual población de Port-Bou y las islas Baleares, cubriendo el mar, aproximadamente, las provincias de Barcelona, Tarragona, Zaragoza, mitad E. de Teruel, Valencia y Murcia, y, naturalmente, la de Castellón, que queda en el centro.

Las numerosas cuevas prehistóricas, con riqueza de pinturas rupestres, que existen en los términos de Morella y Tírig, denotan que ya en tiempos antiquísimos, que se pierden en los oscuros amaneceres de la Historia, estaba habitado nuestro suelo provincial.

Este formó parte, por mitad, aproximadamente, de la región Ilercavonia y la Edetania, pues el límite de ambas regiones radicaba en las inmediaciones del río Mijares y al dividirse las provincias romanas por Convenios Jurídicos, correspondió al Carthaginense; fué habitado por los griegos foenses, y dominado por Amílcar Barca, que se estableció en Akra-Leuca (hoy Peñíscola). Los escipio-

nes lo conquistaron para el imperio Romano a cuyo dominio perteneció hasta que los godos lo hicieron suyo. Cayó después en poder de los árabes, y fué rescatado últimamente por D. Jaime el conquistador, pasando al dominio de los Reyes Católicos.

Claro está que al formular este resumen histórico no nos referimos exclusiva y totalmente al territorio que comprende en la actualidad la Provincia de Castellón, que estuvo dividido y repartido en fracciones hasta su última demarcación, sino a la mayor parte del suelo provincial.

En la época foral, el Lugarteniente General Gobernador de Castellón dominaba, salvo ligeras variaciones, en todo el actual territorio de la provincia, excepto la parte S. desde el río Uxó. En 1789, el Conde de Floridablanca dividió la provincia en tres gobernaciones: Castellón, que comprendía la parte S. E. del territorio; Peñíscola, los pueblos y términos del N. E., y Morella, a la que pertenecía la parte alta u O., y en 30 de Noviembre de 1883 se creó la provincia de Castellón, en virtud de Real Decreto, con su demarcación actual.

SITUACION.—Se halla situada entre las latitudes N. 39° 44' 31" y 40° 44' 41" y longitudes E. 2° 52' 14" y 4° 11' 52" del Observatorio de Madrid.

EXTENSION.—Tiene una superficie calculada de 6.550'87 kilómetros cuadrados de extensión y es la setenta y ochoava parte del territorio nacional, figurando en el lugar cuarenta, entre las cuarenta y nueve provincias de España.

MEDICINA

RAYOS X

CONSULTA DE 11 A 1

JOSE GUALLAR

Caballeros, 21

CASTELLON

LIMITES.—El Norte, con las provincias de Teruel y Tarragona; el Sur, con la de Valencia; el Este, con el mar Mediterráneo, y el Oeste con la de Teruel. (En los años 1922 y 23, se consigna detalladamente.)

LENGUAJE.—Se habla valenciano en todo el territorio, excepto en parte de los partidos judiciales de Lucena y Segorbe y todo el de Viver, en los que se habla un castellano deficiente. (Véase año 1924).

CULTURA.—Cuenta la provincia con un Instituto Nacional de 2.ª enseñanza, una Escuela Normal de Maestras y una Escuela de Artes y Oficios, en la capital; Escuelas de Marinería en los Pósitos de pescadores de Castellón, Benicarló y Vinaroz. Para atender oficialmente a la primera enseñanza hay unas 500 escuelas: 1 para niños, 4 graduadas para niños y 2 para niñas,

en la capital; una de niños y otra de niñas, en Segorbe; las mismas en Jérica; una en Villafamés; una en Burriana; un grupo de unidades con régimen graduado, en Castellón y en el resto de la provincia, las demás, aparte de muchos colegios de ambos sexos, dirigidos por institutos religiosos, sacerdotes y seglares, y escuelas nocturnas, oficiales y sostenidas por entidades culturales, sociales, políticas y recreativas.

BIBLIOTECAS Y MUSEOS.—Cuenta la provincia de Castellón con una Biblioteca provincial, establecida en el Instituto General y Técnico y única oficial y pública y son importantes la particular de dicho Instituto; las de los Conventos de Franciscanos de Alcalá de Chivert y de Villarreal y la de las Escuelas Pías de Morella; de entre las de particulares, son muy interesantes las de don Salvador Guiso, de Castellón y

FABRICA DE AZULEJOS Manuel Gómez

Fábrica: GRAN VIA

Dirección Telegráfica y Telefónica: GÓMEZ : AZULEJOS

Despacho: Ronda del Mijares, 146

Castellón de la Plana

don Juan Borres, de Benicasim; don Manuel Peris y don Joaquín Peris, de Burriana, y otras de sociedades de distinta índole, pues casi todas gozan de más o menos meritorias bibliotecas. Es digno de mención la del Colegio de Niños Huérfanos de San Vicente Ferrer, de Castellón, aunque se conserve cerrada. Hay en proyecto la formación de un Museo de arte provincial, cuyos principales elementos están esparcidos por distintas dependencias de la Diputación y Ayuntamiento de Castellón. En el Instituto hay un pequeño Museo de Historia Natural y en los Pósitos de pescadores de Benicarló, Vinaroz y Castellón hay otros de marinería. De los particulares merecen destacarse los de don Joaquín Peris, de Burriana y el que ha dejado, al fallecer, don Julio Chillida, de Vinaroz, ambos de gran valor histórico-artístico.

MONUMENTOS NACIONALES. — Por R. O. del 25 de Abril de 1924, fueron declarados Monumentos arquitectónico-artísticos, los siguientes vestigios prehistóricos: las dos cuevas de Morella la Vella (Morella), la del Sevil, del término de Tírig; de los Caballos, del término de Albocácer, y de la Saltadora, del término de Cuevas de Vinromá, estos tres últimos enclavados en el Barranco de Valltorta.

POBLACION. — La provincia de Castellón consta de 7 ciudades; 75 villas; 62 lugares; 17 aldeas; 832 caseríos y 37 entidades menores, que suman 1.030 núcleos de población, los cuales, los constituyen 126.705 edificios y 10.001 albergues. He aquí el número de habitantes de distintas épocas, desde el primer censo conocido, para dar idea del desarrollo de la población:

Siglo xvi, según M. González

En 1759	100.247
En 1787, alrededor de	147.604
En 1794, según Cabanilles	172.824
En 1822, aproximadamente	191.292
En 1831, trabajos de policía.	198.884
En 1841	171.775
En 1852	184.667
En 1860, cálculo aproxima- do	247.741
En 1887, unos	268.639
En 1900, alrededor de	292.852
En 1910, según el Censo ofi- cial	300.000
En 1920, según el Censo ofi- cial	322.213
En 1920, según el Censo ofi- cial	306.887

Explica esta disminución de 13.327 habitantes la emigración extraordinaria que provocó la guerra europea, que tan graves daños causó a la economía provincial, sobre todo en la población agraria, que todavía no se ha restablecido. El número de

FÁBRICA DE ALPARGATAS

JOSE MASIP QUER

Representante de Casas
Nacionales y Extranjeras

|||

Asensi, N.º 18
CASTELLON

habitantes de derecho, según el mismo censo de 1920, es de 325.213 lo que acredita esta opinión nuestra.

COMERCIO E INDUSTRIA. — Sostienen a buena altura las fábricas de cerámica y de fajas, y aumentan progresivamente, la fabricación de tejidos, géneros de punto, chocolates, manufacturas del corcho, industria de hierro, etc., en los que están empleados multitud de obreros de ambos sexos; adquiere proporciones colosales la exportación de frutas sobre todo la naranja, mejorada de tal modo que se impone en todos los mercados sobre toda competencia, compensación, al decaimiento de la exportación vinícola, que se renueva aunque no en las proporciones prestigios que antes consiguiera. La industria alpargatera, que tanta importancia tuvo en la capital, decayó en ésta para resurgir con más pujanza en el mismo Castellón, en Villarreal, y especialmente en Vall de Uxó. Y últimamente ha aparecido la industria de la elaboración de la madera, con fuerza siempre creciente, que ofrece al mercado muebles de todas clases, en competencia con las más antiguas y acreditadas fábricas de fuera.

PRODUCTOS. — (Véase a continuación, en Riquezas naturales).

AGUAS. — En general, son muy buenas las aguas de la provincia, haciendo excepción de las que se beben en los pueblos de la costa. Abundan pródigamente los manantiales, y los hay no pocos de aguas minerales, medicinales y termales, con bien servidos balnearios, a los que acuden multitud de enfermos y agüistas en general para atender a su salud y a su recreo. Se cuentan a millares las curas prodigiosas realizadas.

RIOS. — El río Genia, que nace cerca de Castell de Cabres, recorre los términos de Puebla de Benifasar, Ballestar, Rosell, Canet lo Roig, Trai-

guera, San Jorge y Vinaroz, llevando agua normalmente hasta este último término. El Mijares, el más importante, que se inicia en el término de Alcalá de la Selva (Teruel), entra en la provincia de Castellón por el municipio de Puebla de Arenoso y recorre los de Cortes de Arenoso, Montanejos, Arañuel, Cirat, Torrechiva, Toga, Espadilla, Vallat, Fanzara, Ribesalbes, Onda, Villarreal, Almazora y Burriana, cuyos dos últimos términos limita, arrastrando agua, de ordinario, hasta muy cerca de su desembocadura; y finalmente, el río Palancia, que nace en las inmediaciones de Viver y atraviesa los términos municipales de Jérica, Navajas, Segorbe, Altura, Geldo, Soneja y Sot de Ferrer, internándose en la provincia de Valencia.

COSTAS.—Esta provincia tiene 112 kilómetros de costa, casi toda arenisca y con muy escasas alteraciones.

CLIMA.—Muy diferente es el clima en los distintos puntos del territorio provincial. En general es benigno; templado y cálido en el litoral, y más frío a medida que se entra en el interior y se acerca a los pueblos enclavados en las alturas de las sierras.

PUERTOS.—Construido el de Vinaroz —con proyecto de ampliación—, y en construcción el de Castellón y Burriana, con embarcaderos de hierro en esta última población. Hay también, en construcción, un puerto de refugio en Peñíscola.

ISLAS.—Frente a Castellón, y a 36 millas de la playa, existe un archipiélago, comúnmente denominado Islas Columbretes, que lo forman una pequeña cordillera curvada, llamada monte Calibre, otros pequeños islotes conocidos por Malespina y algunos bajos, en comunicación submarina todos. Se encuentran en la latitud N. 39°, 53', 58', y longitud

E. 7°, 1', 49' del Meridiano de Cádiz. Solamente se halla habitada la isla mayor por las familias de los fareros.

FAÑOS.—Hay uno de primer orden en las Islas Columbretes; dos de tercer orden en el cabo de Oropesa y en Peñíscola, y cuatro de sexto orden en Vinaroz, Benicarló, Grao de Castellón y Grao de Burriana.

VIAS DE COMUNICACION. — *Ferrocarriles:* De la Compañía del Norte, línea de Valencia a Tarragona. Cruza la provincia en los kilómetros del 36 al 155, pasando por Almenara, Chilches, Moncófar (apadero), Nules - Villavieja, Burriana, Villarreal, Castellón, Benicasim, Oropesa, Torreblanca, Alcocebre (apartadero), Alcalá, Sta. Magdalena, Peñíscola (apartadero), Benicarló y Vinaroz. Central de Aragón, línea de Calatayud a Valencia: kilómetros del 46 al 105,

FÁBRICA DE ALPARGATAS

DE

JAIME ALBERT CERVERA

FABRICACIÓN DEL PAÍS Y EXPORTACIÓN

Especialidad en la clase cerco cuero

"Palma"

MARCA REGISTRADA

DESPACHO:

Ronda Mijares, 43, 45 y 47

Teléfono 229

CASTELLON

FÁBRICAS

EN CASTELLON

Y

VILLARREAL

+

y tienen estación Soneja, Segorbe, Navajas, Jérica, Viver, Cofrades, Torás y Barracas.

Tranvía a vapor: Línea de Onda al Grao de Castellón y al de Burriana: tiene 24 kilómetros de recorrido el primer ramal, y pasa por Onda, Bechí, Villarreal, Almazora, Castellón y su Grao; y 11 el de Villarreal al Grao de Burriana, tocando estos dos poblados y las alquerías del Niño Perdido, de Villarreal.

Carretera de primer orden: De Madrid a Castellón. Tiene 34 kilómetros dentro de la provincia, y pasa por Almenara, La Llosa, Chilches, Nules, Villarreal y Castellón.

Carreteras de segundo orden: De Castellón a Tarragona, con 91 kilómetros, pasando por Benicasim, Orpesa, Torreblanca, Alcalá, S. a. Magdalena, Benicarló y Vinaroz. De Zaragoza a Castellón, de 129 kilóme-

ALMACÉN DE TPAPOS	
SEVERINO BOLUDA	
Roque Barcia, 4	CASTELLÓN

tros, y pasa por La Pobleta, Morella, Chert (a un kilómetro de carretera), San Mateo, Salsadella, Cuevas de Vinroma, Torre Endoménech, Villanueva de Alcolea (a un kilómetro de carretera), Benlloch (a un kilómetro de carretera), Cabanes, Puebla Tornesa, Borriol y Castellón. De Ternel a Sagunto, de 47 kilómetros, y pasa por Barracas, Viver, Jérica (a 500 m.), Navajas, Segorbe, Geldo, Soneja y Sol de Ferrer.

Carreteras de tercer orden: De la Serafina (a un kilómetro de Chert), a Vinaroz, con 29 kilómetros, y paso por La Jana, San Jorge y Vinaroz. De Burriana al Grao de Burriana, de 24 kilómetros, y paso por

Bechí (a 2 kilómetros), Villarreal y Burriana. De la de Ternel a Sagunto a Burriana con 21 kilómetros, por Vall de Uxó, Nules y Burriana. De Puebla de Valverde a Castellón, con 85 kilómetros y recorriendo Corles de Arenoso, Zucaina, Castillo de Villamalefa, Lucena, Figueroles, Alcor y Castellón. De Iglesuela del Cid a Alcalá de Chiverí, de 71 kilómetros y paso por Villafranca, Ares del Maestre, Benasal (a 4 kilómetros de carretera), Albocácer, Cuevas de Vinroma y Alcalá. De Vinaroz a Vinaró Nueva con 8 kilómetros, hasta el límite de la provincia de Tarragona hacia San Carlos de la Rápita. De Jérica a Zucaina, solamente construidos 26 kilómetros, por Jérica, Viver, Benafer, Claudiel, Montán y Montanejos. De Castellón al Grao de Tortosa, de 100 kilómetros. De Puebla Tornesa a Albocácer, de 22 kilómetros, y paso por Puebla Tornesa, Villafamés y A

TIMBRADOS DE PAPEL SEÑA	
Agustín Rallo	
Castellón de la Plana	

bocácer. De Soneja a Nules, de 25 kilómetros, y paso por Soneja, Azuabar, Chóvar (terminada aquí, y construcción hasta) Esilda, Artana, Villavieja y Nules. De Castellón al Puente del Mijares, de 6 kilómetros y paso por Castellón y Almazora. De Morella a Alcorisa, de 30 kilómetros, construidos, que pasa por Morella, Forcall, Villores, Ortells, Palanques y Zorita. De Canales a Jérica, de 25 kilómetros, y paso por Camilles, Sacañet, Teresa y Jérica. De límite de la provincia a la carretera de Puebla Tornesa a Albocácer, de 52 kilómetros, y paso por Vistabella, Benafijos (a 2 kilómetros), Adzaneta hasta «La Pelechana».

Altura a Alcublas, con 17 kilómetros, y pasando por el ermitorio de la Cueva Santa. De Gátova a Segorbe, de 18 kilómetros, y paso por Gátova, Altura y Segorbe. De Benicarló a San Mateo, de 31 kilómetro, y paso por Benicarló, Cálíg, Cervera y San Mateo. De Chilches a Chóvar, de 10 kilómetros terminados, entre Chilches y Vall de Uxó. De Onda a Caudiel (construido 3 kilómetros hasta Tales). De Onda al confín de la provincia, construida, 7 kilómetros hasta Ribesalbes, y 14 hasta Vallat, pasando por Fanzara. De Venta del Aire a Morella, construida, 15 kilómetros entre Morella y Cinctorres. De Puebla de Arenoso (Teruel), al Hostalet de Benasal, construida 13 kilómetros, pasando por Benasal y Culla. De La Foya y Adzaneta, construida hasta Useras, pasando por Costur. De Barracas a Manzanera (Teruel), construidos 4 kilómetros hasta El Toro. De Castellón a Burrana, por Almazora, 10 kilómetros. De Bellaguarda a Artana, por Bechí.

Caminos vecinales: De Alboacér a San Mateo, por Tírig; de Benloch a Alboacér por Sierra Engarcerán y Serratella (construido hasta Sierra Engarcerán); de Vall de Uxó a Moncófar; de Castellfort a Ares del Maestre; de Chert a Cenia de Rosell, construida hasta mitad del camino a Canet lo Roig; de Villar de Canes a Venta del Aire (Vinaroz-

Morella), por Calí; de Torreblanca a Torre Endoménech, por Villanueva de Alcolea; de Oropesa a Cabanes; de La Jana a mitad del trayecto San Mateo-Cervera (carretera de tercer orden); de Onda a Fanzara; de La Jana a Canet lo Roig; de Herbés a la carretera de Castellón a Zaragoza, cerca de Peñarroya (Teruel); de Cálíg a Vinaroz; de Bechí a la estación del tranvía y de Bechí a Villarreal; de Almedijar a Castelnovo, y de Algimia de Almonacid a Segorbe; de Pina a la carretera Teruel-Sagunto; de Alcora a Araya (caserío); de Alcora a Onda; de Villahermosa a la carretera de Cortes a Lucena; de Adzaneta a Benafigos; de la carretera de Castellón a Zaragoza a la misma, entrando por Benloch; de La Mata a Forcall, por Toldolella; de Forcall a Olocau del Rey; de Fredes a la carretera de la Cenia (Tarragona); de Villoses a la carretera de Morella a Alcorisa (Teruel); de Bojar al camino de Fredes a Cenia; de Bojar a Castell de Cabres; de Bojar a Corachar; de Vallibona a la carretera de Morella a Zaragoza; de la carretera de Castellón a Tarragona, a Alcocebre (plaza de Alcalá); de Rosell a la carretera de Barcelona, pasando por San Rafael (Traiguera); de Tírig a Cuevas de Vinromá; de Villanueva de Viver a Barracas.

LA ARAGONESA

DROGUERIA PERFUMERIA

ARTICULOS FOTOGRAFIA COLORES BARNICES

LUIS GOMEZ MOLINOS

CALLE DEL COLÓN, 64 - CASTELLÓN DE LA PLANA

FUENTE EN-SEGURES

BENASAL

AGUAS MINERO-MEDICINALES

Los análisis verificados, tanto particulares como oficiales, de estas aguas, y las curaciones prodigiosas, numerosas y constantes que vienen registrándose desde antiguo, las reputan de inmejorables para combatir las **Afecciones del Estómago, Hígado e Intestinos**, y las proclaman **sin igual** para la cura radical de la **Diatesis úrica** en sus variadas manifestaciones de **Cálculos (mal de piedra), Gota, Reumatismo**, etc. :: Las aguas son, según el análisis oficial, **aerotermales**, a 11'15 grados centígrados de temperatura; finas y extremo agradables al paladar. Se sirven embotelladas en las principales poblaciones de España. Utilizables, por concesión especial del Gobierno durante todo el año.

Médico: D. J. Enrique Monferrer Forés

ESTACION CURA DE AIRE

A 970 m. sobre nivel del mar : Temperatura fresca y sana : Aires purísimos

Estación veraniega de primer orden

Delicioso y pintoresco lugar, preferido por las familias más distinguidas de Levante y Aragón, especialmente de Barcelona, Valencia y Castellón.

Gran Hotel de lujo, fondas y Chalets y habitaciones de alquiler; el primero, abierto todo el año, y todos bien servidos; comida abundante, fresca y sana.

Oratorios en los que se celebra los días festivos.

Teléfono combinado con la estación de telégrafos de la población, para transmitir telegramas y celebrar conferencias telefónicas.

Garage perfectamente atendido. Servicio de ómnibus diario desde las estaciones de Castellón y Alcalá de Chivert, combinado con todos los trenes.

RIQUEZAS NATURALES

Aguas minero-medicinales

He aquí las afecciones que curan, pueblos donde están los manantiales y sus nombres, por orden alfabético:

Anemias: Anorexia, Inapetencia, Afecciones del bazo, Esplenomegalias, Escrófula, Estado tumolinfático, Tuberculosis, Fiebres intermitentes, Paludismo.

Cabanes.—Font Tallá.

Campos de Arenoso.—Fuente de Ignacio.

Castellón.—La Barlosota.

Fanzara.—Fuentes de la Alcudia, Gammellones y del Tuño.

Jérica.—Fuentes de Capuchinos y Casa-Gafas.

Montanejos.—Fuente del Baño.

Morella.—Fuente de Lutger y Povet de San Llácer.

Navajas.—Fuente de Mosén Miguel.

Tales.—Fuente Chica.

Toga.—Fuente Caliente.

Villavieja.—Fuentes Calda y los Baños.

Aparato Respiratorio:(Afecciones del) Asma, Anginas, Bronquitis, Catarros recidivantes:

Villavieja.—Los Baños.

Estómago: (Afecciones del) Dispepsias, Gastralgias:

Albocácer.—Fuente de Tosca.

Almazora.—Pozo de Agustí.

Ayódar.—Fuente del Tordo.

Benasal.—Fuente En Segures.

Cabanes.—Font Tallá.

Campos de Arenoso.—Fuente de Ignacio.

Castellfort.—Fuente Burseral,

Castellón.—La Barlosota y Fuente de Ventura.

Calí.—Fuente de La Avellá.

Culla.—Font d'Onsell.

Chert.—Fuente Guilona.

Fanzara.—Fuente Piojosa.

Jérica.—Fuentes Consuelo y Randurias.

Lucena.—Fuentes de San Vicente y Montera.

Montanejos.—Fuente del Baño.

Morella.—Fuente de Vallivana y Povet de San Llácer.

Navajas.—Fuentes de Baño y de Mosén Miguel.

San Jorge.—Fuente Carcenias.

Toga.—Fuente Caliente.

Torás.—Fuentes de las Balsicas y del Chorrillo.

Villavieja.—Fuente Calda y los Baños.

Viver.—Fuente de la Salud.

Gota.

Benasal.—Fuente En Segures.

Villavieja.—Los Baños.

Higado: (Afecciones del) Cirrosis, Colecistitis, Ictericias, Litiasis biliar:

Benasal.—Fuente En Segures.

Culla.—Font d'Onsell.

Jérica.—Fuentes Consuelo y Randurias.

Montanejos.—Fuente del Baño.

Navajas.—Fuente de Mosén Miguel.

Villafraanca.—Fuentes Regachal y Pradets.

Villavieja.—Fuente Calda.

Zorita.—Fuente Caliente.

Engenio Torres Benedicto

MEDICINA EN GENERAL

Calle Mayor, 9

Castellón

Intestino: (Afecciones del) Colitis, Dispepsias intestinales, Enterocolitis muco-membranosa, Estreñimiento habitual:

Aleudia de Veo.—Fuente del Pueblo.
Benasal.—Fuente En Segures.
Culla.—Font d'Oncell y La Llosa.
Fanzara.—Fuentes Piojosa y Bailera.
Jérica.—Fuente Randurias.
Lucena.—Fuentés Montera y de San Vicente.
Montán.—Fuente Tejería.
Montanejos.—Fuente del Baño.
Villafranca.—Fuentes Regachal y Pradets.
Villavieja.—Fuente Calda.

Mujer: (Afecciones de la) Histerismo, Metritis, Tenesmo vaginal:

Benasal.—Fuente En Segures.
Cati.—Fuente de la Avellá.
Morella.—Fuente de Vallivana.
Navajas.—Fuentes del Baño y de Mosén Miguel.
Villavieja.—Fuente Calda y los Baños.

Parálisis reuma muscular:

Villavieja.—Fuente Calda y los Baños.

Piel: (Afecciones de la) Dermatitis, Eczema, Erisipela, Herpes:

Ayódar.—Fuente Turió.
Benicasim.—Fuente de la Teja.
Cabanés.—Font Tallá.
Cati.—Fuente de la Avellá.
Culla.—Font d'Oncell.
Chert.—Fuente Guilona.
Lucena.—Fuente Prat.
Morella.—Fuentés de Vallivana y del Milacre.
Navajas.—Fuentes del Baño y de Mosén Miguel.
Useras.—Chordana.
Villavieja.—Fuente Calda y los Baños.

Reumatismo y Artritis: Cálculos renales, Diatesis úrica, Herpes, Mal de Piedra, Neuroartritis:

Benasal.—Fuente En Segures.
Cati.—Fuente de la Avellá.
Culla.—Font d'Oncell.
Chert.—Fuente Guilona.
Lucena.—Fuentes Raudó y Prat.
Morella.—Fuente de Vallivana.
Navajas.—Fuente del Baño.
Useras.—Chordana.
Villavieja.—Fuente Calda y los Baños.
Zorita.—Fuente Caliente.

Sífilis:

Navajas.—Fuente de Mosén Miguel.
Villavieja.—Los Baños.

Vías Urinarias: (Afecciones de las) Cistitis, Catarro vesical Nefritis, Nefrolitiasis:

Benasal.—Fuente En Segures.
Castellón.—La Barlosota.
Cati.—Fuente de la Avellá.
Culla.—Font d'Oncell.
Chert.—Fuente Guilona.
Fanzara.—El Algibe.
Jérica.—Fuente del Molino Guillén.
Lucena.—Fuentes Mosqueri y Raudó.
Matet.—Fuente Perrudo.
Morella.—Fuente de Vallivana.
Montanejos.—Fuente del Baño.
Navajas.—Fuente del Baño y de Mosén Miguel.
San Jorge.—Las Cenias.
Vallat.—Fuente del Pueblo.
Villafranca.—Fuentes Regachal y Pradets.
Zorita.—Fuente Caliente.

FÁBRICA DE GÉNEROS DE PUNTO
VICENTE ADELL GARCÍA

CASTELLÓN DE LA PLANA

Estaciones de altitud u de cura de aire

(LA C. INDICA ALTURA CALCULADA)

- Altura.—Ermitorio de la Cueva Santa, 1.103 m., c.
 Ares del Maestro.—Población, 1.122 metros, c.
 Barracas.—Población, 922 m.
 Begis.—Población, 810 m.
 Bel.—Población, 963 m.
 Benafijos.—Población, 936 m., c.
 Benasgl.—Población, 876 metros, c.; Fuente En Segures, 970 m.
 Benicasím.—Desierto de las Palmas, 516 m., c.
 Castellfort.—Población, 1.235 m., c.
 Cortes de Arenoso.—Población, 917 metros, c.
 Culla.—Población, 1.256 m., c.
 El Toro.—Población, 1.019 m.
 Fredes.—Población, 818 m., c.
 Gaüiel.—Población, 511 m.
 Herbés.—Población, 746 m.
 Lucena.—Población, 542 m., c.
 Morella.—Población, 1.014 m., c.; Ermitorio de la Virgen de Vallivana, 652 m.
 Montanejos.—Población, 531 m.
 Pavías.—Población, 727 m.
 Pina.—Población, 1.092 m., c.; Parque Nacional de Santa Bárbara, 1.401 m.
 Villafranca.—Población, 1.200 m.
 Villahermosa.—Población, 721 m.
 Villanueva de Viver.—Población, 884 metros.
 Vistabella.—Población, 1.612 m., c.; Ermitorio de San Juan de Peñagolosa, 1.813 metros.
 Zorita.—Población, 519 m., c.; Ermitorio de la Virgen de la Balma, 531 m., c.

Parque Nacional

Pina.—Monte de Santa Bárbara.

Estaciones de cura de reposo

- Adzaneta.—Ermitorio de San Juan.
 Albocácer.—Ermitorio de San Pablo.

Alcova.—Ermitorio de San Cristóbal.
 Santa Qui-

- Altura.—Ermitorio de la Cueva Santa.
 Arfana.—Ermitorio de Santa Cristina.
 Benicasím.—Monasterio y Ermitorios del Desierto de las Palmas.
 Cabanes.—Ermitorio de les «Santes».
 Cálilig.—Ermitorio de la Virgen del Socorro.
 Castellfort.—Ermitorio de la Virgen de la Fuente.
 Chert.—Ermitorio de San Marcos.
 Chiva de Morella.—Ermitorio del Rosario.
 Morella.—Ermitorio de Vallivana.
 Onda.—Ermitorio del Salvador.
 San Mateo.—Ermitorio de los Angeles.
 Traiguera.—Ermitorio de la Virgen de la Salud.
 Vall de Uxó.—Ermitorio de San José.
 Villafranca.—Ermitorio de la Virgen del Losar.
 Villarreal.—Ermitorio de la Virgen de Gracia.
 Vinaroz.—Ermitorio de San Sebastián.
 Vistabella.—Ermitorio de San Juan.
 Zorita.—Ermitorio de la Virgen de la Balma.

Además pueden considerarse como estaciones para la cura de reposo, verdaderamente eficaces, las pequeñas poblaciones de la montaña, en su mayoría sanas y tranquilas.

Estaciones veraniegas

- Alcalá.—Caserío y playa de Alcocebre.
 Altura.—Ermitorio de la Cueva Santa.
 Barracas.—Población.
 Benasal.—Fuente En Segures.
 blación.
 Benicasím.—Las Villas.
 Burriana.—El Grao.
 Castellfort.—Población.
 la Virgen de la Fuente.
 Castellón.—El Grao y las Masías.
 Cati.—Fuente de la Avellá.
 Caudiel.—Población.

Gai Biel.—Población.
 Jérica.—Población.
 Lucena de...—Población.
 Montán.—Población.
 Navajas.—Población.
 Pina.—Parque nacional de Santa Bárbara y población.
 Soneja.—Población.
 Sol de Ferrer.—Población.
 Villafranca.—Población y Ermitorio de la Virgen del Losar.
 Villahermosa.—Población.
 Vistabella.—Ermitorio de San Juan y población.
 Viver.—Población.
 Zorita.—Población y Ermitorio de la Balma.

Estaciones invernales

Almazora.
 Burriana.
 Castellón.
 Nules.
 Villarreal.

Estaciones de baños de mar

Alcalá.—Playas de Alcocebre.
 Almazora.—Playa.
 Benicasim.—Las Villas.
 Benicarló.—Playa.
 Burriana.—El Grau (con Balneario y vigilancia).
 Castellón.—Playas del Pinar y del Serro (con Balnearios y vigilancia).
 Moncófar.—Playa.
 Peñíscola.—Playa.
 Oropesa.—Playa.
 Torreblanca.—Playa de Torrenostrera.
 Vinaroz.—Playa (con Balneario y vigilancia.)

Minas y Canteras

Arcilla industrial.—Alcora, Onda, Ribesalbes y Traiguera.
 Azogue.—Alfondeguilla, Algimia de Almonacid, Artana, Azuébar, Bechí y Matet.

Barita.—Artana y Soneja.
 Calamina (Minerales de zinc).—Borriol, Lucena y Vistabella.
 Carbones.—Alcalá, Ballestar, Bel, Borriol, Castell de Cabres, Cuevas, Vinromá, Herbés, La Mata, Lucena, Vall de Uxó y Zucaina.
 Cemento.—Alcora, Borriol, Castellón, Caudiel, Chitches, Fanzara, San Jorge, Villafranca y Zorita.
 Cinabrio.—Alfondeguilla, Artana y Espluga.
 Cobalto.—Alfondeguilla, Estida y Segorbe.
 Cobre.—Azuébar, Begís, Benicasim, Castellón, Caudiel, Estida, Vall de Uxó y Villahermosa.
 Esquistos betuminosos.—Alcora, Ribesalbes, Vistabella y Fanzara.
 Galena.—Cabanes.
 Hierro.—Albocácer, Alcora, Altura, Artana, Ballestar, Bel, Castell de Cabres, Castellfort, Culla, Fuente de Ayódar, Lucena, Montán, Roselló y Useras y Vall de Uxó.
 Jaspes.—Albocácer.
 Manganeso.—Artana.
 Mármoles de color.—Cabanes, Caudiel, Cervera, Traiguera, Vall de Uxó y Fanzara.
 Mármoles negros.—Bechí, Cabanes, Lucena, Segorbe y Fanzara.
 Ocre.—Culla.
 Piedra litográfica.—Castellfort y Culla.
 Piedra para hornos.—Villafranca.
 Plata.—Vall de Uxó y Villahermosa.
 Plomo.—Alcalá, Alcora, Altura, Begís, Cabanes, Culla, Lucena y Vistabella.

ESCUELA de Instrucción y de Educación primaria
 del Maestro Nacional

D. RICARDO CALATAYUD

Cardona Vives, 35

CASTELLÓN

Rodeno.—Benicasim y Santa Magdalena.

Sulfato de barita.—Ariana y Soneja. Turba.—Castellón y Torreblanca.

Yeso.—Adzaneta, Alcalá, Azuébar, Borriol, Castellón, Caudiel, Cuevas de Vinromá, Chilches, Fanzara, Montán, Onda, Palanques, Pina, Segorbe, Soneja y Zorita.

Riqueza agrícola

(Véase año 1924).

Riqueza forestal

(Véase años 1922 y 23).

Salto de agua

(Véase años 1922 y 23).

Fondos en los pósitos

(Véase en años 1922 y 23).

LA VIRGEN DE LIDON

(Antes LA PRIMITIVA)

FABRICA DE
AZULEJOS

Manuel Porcar

Fabricación de Azulejos de todos tamaños y dibujos

Especialidad en blancos y azulejos. Relieves en todos colores y estilos. Molduras en relieves, curvas y lisas, varios tamaños, con sus correspondientes ángulos y divisiones. Zócalos en moldura. Curvos, Pasamanos, piezas para rincones entrantes y salientes, biselados todos en varios tamaños, y todos los encargos que se soliciten dentro del mismo ramo, etc. etc.

Fábrica: GRAN VÍA

Telegramas: MAPORCAR

Teléfono núm. 32

Plaza de la Independencia, 7

CASTELLON

(España)

Si necesita V. impresos económicos, encárguelos a JUAN R. MAS

Organismos Provinciales

Gobierno Civil

Excmo. Sr. Gobernador Civil, don Juan Barco Cosme.
Secretario, don Antonio Escartín Garín.

Negociado de Administración, Ayuntamientos

Oficial, don Francisco Tormo Pastor.

Negociado de Beneficencia y Sanidad

Oficial, don Gerardo Parón Orquín.

Negociado de Orden público

Oficial, don Ismaél Garcés Díaz.

Negociado de Registro, «Boletín» y Caza

Oficial, don Fernando de Lara y Planas.

Negociado de Abastos

Oficial secretario, don Tomás Nuñez.

Negociado de Minas

Oficial, don Juan Lloret Algarra.

Negociado de Transportes

Oficial de Correos, don Enrique Pérez.

Diputación Provincial

DIPUTADOS DIRECTOS

Titulares

Presidente, Excmo. Sr. General don Joaquín Herrero Agulló, P. Ind. dependencia, 1.

Vice presidente, Miguel Bonet Sanz, Mayor, 109.

Diputados:

Don José Daudí Agramunt, Bur na.

Don Ildefonso Martí Matulano, balleros.

Don Constantino Emo Giberto, Oñ

Don Pedro Gras López, Vall de la

Nota: Estos constituyen la Comisión Provincial Permanente.

Suplentes

Don Ramón Velázquez Martínez, gorbe.

Don Antonio Carbó Ferrer, Seg be.

Don Manuel Font Babiloni, G. Ch má.

Don Manuel Mingarro Roca, Col número 62.

Don Tomás Remón Pastor, More

Don Santiago Verdía Girona, Vi rreal.

DIPUTADOS CORPORATIVOS

Titulares

Don José Pascual Viciano, Gober dor, Castellón.

Don Carlos Sanz Aparici, Herra Castellón.

Don Fernando Febrer David, B carló.

Don Cristóbal Paus Catalán, Alec

Don Ernesto Fenollosa Moros, Bur na.

Don Jaime Vives Folch, Villafranc

Suplentes

Don Manuel Caudan Uxó, Villarr

Don Joaquín García Pelit, Almaze

Don Joaquín Balaguer Cantavella, calá.

Don José María Vives Beltrán, nasal.

Don Antonio Valls Díaz, Nules.

Don Luis Anuelles Pitarch, Arcs Maestro.

Secretaría

Secretario, don Telmo Vega.
 Oficial mayor letrado, don Santiago Pr.m.
 Oficial 1.º, don José Granel.
 Otro, don Francisco Vilarroig.
 Oficial 2.º, don José Gil González.
 Otro, don Salvador García.
 Otro, don Joaquín Castelló.
 Otro, don Juan Vidal.
 Oficial 3.º, don Manuel Castell.
 Don Francisco Alloza.
 Don Eduardo Antonino.

Intervencion

Interventor, don Joaquín Sales.
 Oficial 1.º, don José Badía.
 Oficial 2.º, don Ricardo Ferrer.
 Tenedor de libros, don José Albí.
 Oficial 2.º, don Arturo Monteverde.
 Oficial 3.º, don Antonio Vázquez.
 Otro, don Miguel Ferrando.
 Otro, don Genaro González.
 Otro, don Juan Alba.
 Otro, don Luciano Ferrer.

Depositaría

Depositario, don Alfonso Blanco Blasco.
 Oficial 2.º, don Eduardo Requena.
 Oficial 3.º, don Argeo Vilache Clavel.

Arquitecto

Arquitecto, don Manuel Montesinos.
 Delineante, don Juan Bautista Fortanet.

Ingeniero de Vía y obras provinciales

Ingeniero, don Angel Aráoz.
 Jefe de Negociado, don Ramón Dolz.
 Oficial 3.º, don Manuel Gaya.
 Delineante.
 Ayudante.

Hospital Provincial

Director, don Idefonso Martí Matulano

Secretario, don Pedro Villanueva.
 Oficial, don Angel Gimeno Alpuente.
 Médico de Sala de Medicina, doctor Bellido.

Médico de Sala de Cirugía, doctores Batalla y Candela.

Médicos de guardia, en concurso.
 Oculista, don Ramiro Herrero Sebastián.

Odontólogo, don M. Antón.

Farmacéutico, don Ernesto Soler Breva.

Ayudante, don Emilio Ferrer Arnau.

Otro, don Ramón Celades Vicente.

Practicantes, señores Pascual, Esteve, Huguet, Montoliu Traver, Bueso, Barberá, Montoliu Mas, Segarra, Ramírez, Llorens, Bueso y Calvo.

Capellán, don Juan Serrano.

Religiosas de la Consolación.

Superiora, Sor Evarista Roca.

Casa de Beneficencia

Diputado Director, don José Daudí Agramunt.

Secretario, don Emilio Gascó Agost.

Oficial 2.º, don Miguel Morelló Albamonte.

Otro, don Ramón Royo Ruiz.

Capellán, don Leandro González Villuenda.

Maestro, don Lorenzo Ferrer Aparicio.

Maestro Sordo-mudos, don Teodoro Piatón.

Maestro Música, don Luis Segarra

Religiosas de la Consolación.

Superiora, Sor Joaquina Favá Codorniu.

Audiencia Provincial

Presidente, don Luis Zapatero González.

Fiscal, don José María Rodríguez de los Ríos y García.

Magistrado, don Mariano Miguel Rodríguez.

Otro, don Vicente Recuero Climent.

Suplente, don Sebastián Carpi Gil.

Otro, don Juan Poy Villarejo.

AGENCIA GENERAL DE NEGOCIOS
DE
DON LOPE GARCÉS FORNAS

REPRESENTACIÓN de Ayuntamientos
 ● Formación de Cuentas y Repartos
 de todas clases ● **Habilitación de Clases**
 Pasivas ● **Consultas** sobre formación de
 alistamientos y todo cuanto se refiera a la
 vigente **Ley de Reclutamiento y Reemplazo**
 del Ejército y **Redacción** de todos
 cuantos documentos se necesiteu sobre
 ● ● ● ● ● el mismo ● ● ● ● ●



CONSULTESE ESTA AGENCIA

CALLE MAYOR, 47

CASTELLON

Teniente fiscal, don Francisco de A. Segrelles Niguez.

Abogado fiscal, don Francisco Segarra García.

Secretario, don Rafael Camós Vidal.

Oficial de Sala, don Manuel Rodríguez Pons.

Recaudador de Costas, don Emilio Caldach Font.

Auxiliar de fiscalía, don Francisco Jovani Marín.

Portero, Hipólito Bravo Iglesias.

Otro, Francisco Miralles Borrás.

Tribunal Provincial contencioso-administrativo

Presidente, don Luis Zapatero González.

Vocales:

Don Mariano Miguel Rodríguez.

Don Vicente Recuero Climent.

Don Agustín Pastor Oliviet.

Don Antonio Escartín Gavín.

Suplentes:

Don Sebastián Carpi Gil.

Don Julián Poy Villarejo.

Fiscal, don Julio Colomer Vidal.

Secretario, don Rafael Camós Vidal.

Cárcel provincial

Director, don Eduardo Cadenas García.

Sub director, don José N. Martín Martínez.

Maestro, don Bernabé García Tébar.

Capellán, don Manuel Edo Sebastián.

Médico, don Nicolás Forés Vilar.

Oficial, don Salvador Cabedo Padilla.

» » Vicente Ros Llopis.

» » Joaquín Roig Masip.

» » Salvador Castelló Miravet.

» » Manuel Gozalbo Martínez.

» » Jaime Vaquer Llopis.

Junta Provincial del Censo

Electoral

Presidente, el de la Audiencia.

Vice presidente, el director del Instituto.

Vocales, el teniente coronel don Enrique Rodríguez Fresquet y el decano de Notarios.

Secretario, el jefe de Estadística.

Delegación de Hacienda

Delegado, don Angel Armada Herrera.

Secretario, don Vicente Falomir Pachés.

Oficial auxiliar, don Salvador Rodríguez Pérez.

Inspección de Hacienda

Oficial 1.º, don Antonio Viñas Torres.

Tribunal económico-administrativo

Presidente, el señor delegado de Hacienda.

Vocales, el interventor de Hacienda y el jefe de la dependencia a la que corresponde el asunto que haya de tratar.

Secretario, señor abogado del Estado.

Secretaría de dicho Tribunal

Vice secretario, don Fernando Carreras Aranda.

Oficial, don Angel Fernández Tirso.

Auxiliar, Srta. D.ª Juana Amador.

Tesorería-Contaduría

Tesorero-Contador, don Antonio Nadal Bosch.

Jefe, don Julio Santos Sorribes Monserrat.

Depositario-pagador, don Gonzalo Sales Traver.

Oficial, don Joaquín Ram Vaquer.

» » Silvestre Gimeno Gallur.

» » Juan Gozalbo Doñate.

» » Federico Ballester Villalba.

» » Serafín Salvador Fabregat.

» » Ramón Gozalbo Navarro.

» » Julio Segura Marqués.

» » Francisco Aznar Rambla.

» » León Cano Jarque.

LIBRERÍA

 PAPELERÍA

OBJETOS
 DE
 ESCRITORIO

EMILIO ROCA

Papeles de Fumar
 Bolsas - Sacos - Papel - Estrazas y Estracillas

Calle Colón, 90 ◊ CASTELLON

E. Buenosaires



ARTES DECORATIVAS

PROYECTOS Y PRESUPUESTOS PARA CARPINTE-
 RÍA Y MUEBLES :: OBJETOS DE ARTE EN MADERA
 Y MARFIL, PORTLAND, CEMENTO Y ALABASTRO ::
 ORNAMENTACIÓN POLICROMA EN RELIEVES
 DE ESTILO, APLICACIÓN A LA INDUSTRIA
 DEL MUEBLE • • • • •

Patente núm. 83.446

Exhibido en la Exposición Internacional del Mueble de Barcelona 1923

CALLE PÍ Y MARGALL, 60

CASTELLON

Auxiliar, don Vicente Martín Sánchez.
 » Srta. Fernanda Lumbreras.
 » don Francisco Lleó Benlliure.
 » Srta. María Eyaralar.

Sección contable:

Jefe, don Rafael Pérez Barrera.
 Oficial, don Francisco Dougil.
 » Srta. Hortensia Esteban.

Administración de Rentas Públicas

Jefe Neg.^o, don José M. de Aparici Ximénez.

Jefe Neg.^o, don Mariano Pascual de Bonanza.

Oficial, don Salvador Lucena.

» » Carlos Hanón.
 » » Emilio Cirujeda Gamboa.
 » » Juan Alguacil Alguacil.
 » » Carlos Calduch Fabregat.
 » » Tomás Rubio García.
 » » Pedro Pérez Martínez.
 » » Luis Compte Roig.
 » » José Torres.
 » » Castor Cornide.

Auxiliar, Srta. Magdalena Morales.

» M.^a de los Dolores Catarineu.
 » don Leandro Blay Chorva.
 » » Bartolomé Navarro Serraf.

Intervención de Hacienda

Jefe, don Antonio Fiestas Rodríguez.
 Oficial, don Romualdo Hervás Martínez.

Auxiliar, Srta. D.^a Carmen Minguez.

Abogacía del Estado

Abogado jefe, don Julio Colomer.
 Abogado, Francisco Porrás Lara.
 Oficial, don Efrén Juan Viló Bellrán.
 Oficial, don Celso Lucio de la Arena.

Junta Administrativa de Hacienda

Presidente, delegado de Hacienda.
 Vocal, abogado del Estado.

», delegado de la Cámara de Comercio, que lo es don Miguel Armengol.

Además, son convocados, aisladamente, cuando han de tratarse asuntos relacionados con los intereses que representan, los señores siguientes: Administrador de Aduanas, cuando se refiere a Cafés y Azúcar.

Representante de la Compañía Arrendataria de Tabacos y Timbres.

Delegado para la venta de Cerillas y fósforos.

Y el Administrador de Rentas públicas, cuando se refiere a Alcoholes.

Secretario de esta Junta

Jefe, don José Curtoys Cotarredons.
 (Domicilio: Delegación de Hacienda).

Junta Arbitral de Aduanas

Presidente, Administrador de Aduanas.

Vocal, Vista de Aduanas

Otro, delegado de la Cámara de Comercio, que lo es don Miguel Armengol.

(Domicilio: Administración de Aduanas, situada en el Grao de Castellón).

Sección de Presupuestos municipales

Jefe, don José Salvadó Lu's.

Oficial, don Jesús Castell.

Porteros de la Delegación de Hacienda

Manuel Bellrán.
 Francisco Artola.
 José Ramos.
 Francisco Felip,
 Ricardo Bosch.
 César Pérez.

Representación de la Compañía Arrendataria de Tabacos

Representa Luis Fabra Sanz.
 Interventor, don Antonio Serradilla.

Marca



Registrada

FABRICA DE CURTIDOS

Especialidad :: : Gamuzas

Badanas y Cabras gran fantasía

“ “ Aserradas

Fernando García Ferrer

Calle Alta, núms. 19, 21 y 23

Teléfono núm. 246

CASTELLON DE LA PLANA

Oficial, don Francisco Navarro.
 Otro, don Ramón Almazán y don Vicente Lagüens.
 Cajero, don José Blasco Oliver.
 Guarda-almacén, don Antonio Alegre.
 Inspector del Timbre, don Diego Manzano.
 Inspector del Resguardo, don Salomé García Catalán.
 (Oficinas y almacén: calle de Falcó).

Delegación para la venta de cerillas y fósforos

Delegado, don Ildefonso Martí Matufano.
 Inspector auxiliar, don Vicente Adell García.
 Agente, don Tomás Beltrán Bonet.
 Otro, don Atanasio Tugal.
 (Oficinas y almacén: Fola, 18.)

Recaudación de Contribuciones

A cargo de la S. A. «La Arrendataria Castellonense», con el siguiente personal):

Gerente, don José Gasset Oscariz.
 Escribiente, don Vicente Alcón Monzonís.
 Otro, don Nonito Prim Llop.
 » » Francisco Boronaf Valor.
 » » José Aparici Nebot.
 Recaudador, don Miguel Benet Colomer.
 Recaudador, don Eusebio Lorenzo Machí.
 Escribiente, Emilio Rosell Cervera.
 Agente ejecutivo, don
 Auxiliar, don Juan Bta. Plá Barreda.
 » » Arcadio Vedri Nebot.
 » » Eduardo Rosell Agramunt.
 » » Manuel Lago Meliá.

Recaudadores de zona:

Albacácer, Hijos de la Viuda de Bayarri.
 Lucena, Hijos de la Viuda de Bayarri.
 Morella, 1.ª don Felipe Prades Tena.

Morella, 2.ª, José Abella Prades.
 Nules, don Joaquín Alba Segarra.
 San Mateo, don Raimundo Autón.
 Segorbe, Viuda de Salvador Juan.
 Vinaroz, don Miguel Balanciart.
 Viver, José García Ferrando.
 Agente general, don Francisco Ferrer.

(Oficinas: Avenida de Galdós, 2.)

Servicio del Catastro Rústica

Dirección

Ingeniero, don Gonzalo Molina Gimeno.
 Ayudante-Secretario, D. Joaquín Bas.
 Auxiliar-administrativo, don Alvaro Zaera Herrero.

Primera Brigada

Ingeniero, don Vicente Erice.
 Ayudante, don Juan A. Sánchez Rolandán.
 Auxiliar Administrativo, don Juan Amado Vázquez.

Segunda Brigada

Ingeniero, don Juan Ibarra Peralt.
 Ayudante, don Salvador Ciller Rodríguez.
 Auxiliares Administrativos, don Hilario Rabat Zagasti y don José Llorens Nadal.

Tercera Brigada

Ingeniero, don Rafael Pascual Llorens.
 Ayudante, don Julio Alonso Mallor.
 Auxiliar Administrativo, don José Garrigues.
 Delincante, don José Martínez Martínez.

Cuarta Brigada

Ingeniero-Jefe, don Vicente Dols.
 Ayudantes, don Andrés de la Cruz Munera y don Vicente Lozano González.

Administrativo, don Pascual Bosch Sánchez.

Quinta Brigada

Ingeniero, don José M. Caridad Corral.

Ayudantes, don Antonio Huerta Marín y don Antonio Giller Rodríguez.

Administrativo, don Juan Ruiz Oñate.

Delineante, don Juan Estivades Bonet.

Ayudante Conservador, don Manuel Ubeda.

Servicio del Catastro Urbano

Arquitecto jefe, don Adrián Llombart.

Aparejadores, don Emilio Benavent Lucas, y don Salvador Mániz Escrivá.

Auxiliares administrativos, don José M. Martín Perala y don Manuel Tormo Benacer.

Inspector Provincial del Trabajo

Don Rafael Pascual Llorens.

Cámara Oficial Agrícola Provincial

Presidente, don Enrique Gimeno Tomás.

Vice 1.º, don Jaime Chicharro Sánchez-Guio.

Vice 2.º, don Ricardo Carreras Balado.

Contador, don Saturnino Lizondo Gómez.

FELIX TÁRREGA

SUCESOR DE VICENTE TRAVER

Tejidos caseros. Lanas y borra. Hilos para alpargateros. Alpergatas y lanas de todas clases. Cordelería

Colón, 75 - CASTELLÓN

Tesorero, don Vicente Climent Boix.
Secretario, Ingeiero Jefe de la Sección Agronómica.

Vocales natos: Ingeniero Jefe del Servicio Agronómico Catastral.

Ingeniero Jefe del Servicio Forestal.

Inspector de Higiene Pecuaria.
Presidente de la Federación de Sindicatos Agrícolas.

Vocales efectivos

- Don José Pesudo Sancho.
» Evaristo Olcina Doménech.
» Leopoldo Ribelles Beltrán.
» Domingo Esteller Valis.
» Saturnino Lizondo Gómez.
» Ramón Gil Monfort.
» Juan Peris Blasco.
» José Marinavarró Claramonte.
» Enrique Beltrán Monferrer.
» Francisco Cucala Roca.
» Roque Bosch Cucala.
» Bautista Feliu Gálvez.
» Vicente González Rojo.
» Vicente Climent Boix.
» Fernando Gasset Lacasaña.
» Jaime Chicharro Sánchez-Guio.
» Francisco Alegre Vilar.
» Miguel Pascual Peñalver.
» Ricardo Carreras Balado.
» Enrique Gimeno Tomás.
» Gregorio Ordáz Ibáñez.
» Vicente Carreras Bielsa.
» Domingo Orero Vicent.
» Francisco Gómez Cortés.
» Pedro Pascual Gómez.
» Pablo García Adell.
» Luis Alvaro Agut.
» Rafael Gasset Lacasaña.
» Enrique Segarra Ruiz.
» José Pascual Viciano.

Consejo Provincial de Fomento

Presidente, señor Gobernador Civil.
Presidente efectivo, don Ricardo Carreras Balado.

Vice presidente, don Joaquín Sales Belengué.

Vocales natos, señor Ingeniero-Jefe de Obras públicas. Señor Ingeniero-Je-

Adrián de Salinas

Fábrica de Medias
y Calcetines



Especialidad
en Calcetines de lujo

Calle de la República Argentina, 25

CASTELLON DE LA PLANA

Fábrica
Cajas de Cartón

Ernesto Calduch

Ronda del Mijares, 110
Castellón de la Plana

Taller y Fundición
de toda clase de metales

RAFAEL HUERTA

Especialidad en bronce perforado

SE FUNDE DIARIAMENTE

Reparación de toda clase de metales

LEPANTO, 7
CASTELLÓN DE LA PLANA

SASTRERÍA

DE

JAIME ARCHILÉS

Mayor, 7 <<> CASTELLÓN

INMENSO SURTIDO
EN PAÑERÍA FINA

ES SEÑAL DE BUEN GUSTO VESTIR

Gabanes "REGIUS"
Impermeables "EL GALLO"
QUE TIENE LA EXCLUSIVA DE VENTA

fe de la Sección Agronómica. Señor Ingeniero-Jefe del Distrito forestal. Señor Ingeniero Industrial dependiente del ministerio de Fomento. Señor Diputado provincial don Manuel Alegre Vilar. Señor Inspector provincial de Higiene y Sanidad pecuaria. Señor Visitador provincial de Ganaderías y Cañadas.

VOCALES REPRESENTANTES

Cámara agrícola provincial

Vocales electivos: Propietarios, don Ricardo Carreras Balado y don Saturnino Lizondo Gómez.
Suplentes, don José Pascual Viciano y don Miguel Pascual Peñalver.

Cámara agrícola local

Propietario, don Vicente Martell Far-cha.
Suplente, don Antonio Ripollés Escrib.

Sindicatos y Asociaciones agrícolas

Propietarios, don Santiago Verdiá Iserte, don Daniel Pesudo Sangüesa y don Vicente Climent Boix.
Suplentes, don Pascual Pardo Sales, don José Pascual Tirado y don Francisco Alegre Vilar.

Cámara de Comercio e Industrial

Propietarios, don José Pascual Viciano, don Juan Peris Masip, don Joaquín Sales Belenguer y don Vicente García Petit.
Suplentes, don Tomás Viciano Prades, don Pascual Ribés Centelles, don Manuel Porcar Bellido y don Antonio Puig Rovira.

Cámara de la Propiedad Urbana

Propietario, don Francisco Tomás Traver.
Suplente, don Manuel Vives Torres.

Asociación de Ganaderos

Propietario, don Eugenio Roig Huguet.
Suplente, don José Vicent Fauró.

Federación de Sindicatos agrícolas

Propietario, don Manuel Mingarro Roca.
Suplente, don Salvador Guinot Vilar.

Sociedades económicas de Amigos del País

Propietario, don Juan Carbó Doménech.
Suplente, don Angel Sánchez Gozalbo.

Juntas de Navegación

Propietario, don Cristóbal Nebot Valls
Suplente, don Miguel Peris Chillida.

Industrias Marítimas

Propietario, don Enrique Gimeno Tomás.
Suplente, don Salvador Masip Navarro (Menor).
Secretario, don Pascual Galofre Gombau.
Domicilio, Palacio de la Diputación, 2.ª piso.

Junta de Abastos

Presidente, el señor Gobernador civil.
Secretario, Oficial del Gobierno señor Núñez.

Almacén de Forrajes

Piensos, Paja, Alfalfa, Cebada, Salvados, Pasta de Cacahuet, Granos y semillas en general al por mayor y detall

José Ripollés

Calle del Rey D. ... - **CASTELLÓN**

F. Urós Chust

Despacho: Mar, 9 Almacén: Mar, 4

Zeléfono 90

CASTELLON DE LA PLANA

Delegado depositario para la provincia, de

ROCALLA

Pizarra artificial para techar, cielorazos, revestimientos &

JOSE ESTEVA Y C.^a

Puerta del Angel, 1 y 3, pral. :: :: BARCELONA

GOLIAT

CEMENTO PORTLAND ARTIFICIAL

de la Sociedad Financiera y Minera

Maestranza, 2

MÁLAGA

BLOCK Y PASTORA

CAES HIDRÁULICAS DE PEVERÓ Y C.^a Ltda. :: Angeles, 1 :: VALENCIA

Puertas acero arrollables **HIJOS ALFREDO SANTAMARÍA**

Fernando, 34

:: :: BARCELONA

MATERIALES CONSTRUCCIÓN

SEGUROS: Incendios, Accidentes, Transportes

ENRIQUE TÁRREGA

Almacén de Coloniales

Salazones y Harinas

al por mayor



DESPACHO: Calle Colón, n.º 92

ALMACENES: Plaza Tetuán, n.º 41

Teléfono 141

CASTELLON

CIRUGIA ORTOPEDIA • GOMA

ARTICULOS HIGIENICOS • MEDICINALES EN GOMA, CAUCHÚ Y CRIST

Construcción técnica de toda clase de aparatos para corregir los defectos o mitigar las dolencias del cuerpo humano.

Bragueros de todas clases para las hernias.
(Efréscats)

Tajas para senos y caballeros a med

UNICA CASA EN CASTELLÓN
CALLE RUIZ ZORRILLA. 3

Especialista: M. VILAR MONTESINOS

Vocales:

- Señor Presidente de la Audiencia.
- » Delegado de Hacienda.
- » Alcalde de la capital.
- » Inspector del Trabajo.
- » Ingeniero Jefe de la Sección Agronómica.
- » Inspector de Higiene y Sanidad Pecuaria.

En representación de entidades:
Don Vicente Martell, Cámara Agrícola.
Don Manuel Giménez, Cámara del Comercio.
Don Enrique Selfa, por las Cooperativas.
Don José Arnau, por las Sociedades Obreras.
Comisión permanente, señores Alcalde, Selfa e Inspector de Higiene y Sanidad Pecuaria.

Distrito Forestal

Trasladada esta Sección a la de Tarragona, ha quedado aquí el Ingeniero.

Sección Agronómica

Servicios de Estadística y Análisis

Ingeniero-Jefe, don Francisco Pascual.
Ingeniero auxiliar, don Porfirio Pascual.
Ayudante, don Elisco Coloma.
Oficial, don José Gimeno Carpi.
Ordenanza, don José Vergili.
Mozo de laboratorio, don Francisco Avinen Collado.
(Oficinas. Calle de Cardona Vive

Elemento Eclesiástico

Obispo

Ilmo. Sr. Dr. D. Félix Bilbao Ugarriza, Titular de Zarai.

Junta Provincial de la Liga Marítima Española

Presidente, don Cristóbal Nebot.

Vice presidente, don Vicente Salvador.

Tesorero-contador, don Manuel Mas.

Secretario, don Salvador Mavor.

Vocales:

Don Jaime Masip Sales.

» Juan Ventura.

» Manuel Navarro.

» José Simón.

» Vicente Ferrer.

» Joaquín Arrufat.

Junta de Instrucción pública

Presidente, señor Gobernador.

Secretario, Arquitecto municipal, señor Montesinos.

Vocales: señor Presidente de la Diputación; un diputado provincial; el señor Alcalde de la capital; un señor concejal; inspectores de primera enseñanza; Jefe de la Sección administrativa; Director del Instituto; Directora de la Normal de Maestras; Delegado del Prelado, Párroco don Rafael Ortega; Inspector provincial de Sanidad; madres de familia doña Gabriela Andrés de Fabra y doña María Ferrer de Sales, y dos padres de familia.

Sección Administrativa de Primera Enseñanza

Jefe, don Gregorio Blasco Julián.

Oficiales, don Miguel Adrover Nos y don José Fernández Goycoya.

Inspectores provinciales

D. Emilio Monserrat Colás.

D.^a Rosa-Consuelo Alonso Benayas

D. José García Verdú.

Asociación provincial de Maestros

Junta activa:

Presidente, D. Lorenzo Ferrer Aparicio

Castellón

Vice, don Federico Carabell. Caudiel
Vocales, D. José Vilaplana, Jinaroz.

D. Manuel Seguer, Figueroles.

D. Valeriano Carrión, Segorbe.

D. Manuel Vernia, Serratella.

D. Guillermo García, Almenara.

Comisión permanente:

Presidente, D. Lorenzo Ferrer Aparicio

Secretario, D. Francisco Roca Segarr.

Tesorera, D.^a Encarnación Pastor Al-

bórs.

Directora del periódico «La Escuela»,
órgano de la Asociación, D. José

M. López Alarcón.

Representante de la Sección de Soc-

orros, don Agustín Montoliu.

Vocal-representante de esta provincia

la Nacional del Magisterio, D. Ale-

jandro Lorens Bueso, de Segorbe

(Domicilio: Gran Calle de

Herrero).

Junta de Monumentos

Presidente, don Eliseo Soler Brea

Vicepresidente, don José Clará Piñol

Conservador, don Luis Fabra Sanz.

Secretario, don Juan Bautista Carb,

Vocales, señores Alcalde de Castellón.

Director del Instituto, Arquitecto pro-

vincial, Eduardo Juliá Martínez, En-

rique Ribés Sangüesa y Santiago Fa-

bra Pesudo, cura.

Comisario Regio de Bellas Artes

Don Salvador Guinot Vilar.

Junta de Beneficencia

Presidente, Sr. Gobernador civil.

Vicepresidente, D. Juan Peris Masip

Vocales: D. Rafael Ortega Huguet.

Don José Sanz Aparisi.

» Carlos Sanz Aparisi.

» Santiago Fabra Pesudo.

» José Clará Piñol.

» Eduardo Soriano Marmaneu

» Juan Antonio Calduch.

» José Simón Hernández.

Domicilio: (Gobierno civil).

Inspector de Sanidad e Higiene

Don Manuel Such.

Junta provincial de Sanidad local

Presidente, Sr. Gobernador civil.

Secretario, Sr. Inspector provincial de

Sanidad.

Vocales:

Sr. Ingeniero jefe de Obras Públicas

Abogado del Estado.

Arquitecto provincial.

Comandante de ingenieros.

Inspector de Veterinaria

D. Luis Oliveros Gassó.

» Vicente Gea Mariño.

» Luis Ros de Ursinos.

Sr. Forcada, del Colegio de Médicos

Sr. Bolinches, del de ...

(Y en sustitución de éstos los señores Marco y Fabregat, respectivamente, y del Inspector de Veterinaria, el señor Vilache.)

Colegio de Médicos

Presidente, D. Vicente Gea Mariño

Vicepresidente, D. Ramiro Herrero Silvestre.

Contador, D. José María Alegret.

Tesorero, D. José Forcada Príncipe.

Secretario, D. Sixto García Luis.

Vocales:

D. Pedro Montoya de Burriana.

» Ángel Forre ...

» Julio Mas, de Ribesalbes.

» Antonio Cucala, de Alcalá.

» Federico Bonet, de Villafamé.

» Eusaq, o Percher.

» Sebastián Roca, de Vinaroz.

» Emilio Serrano.

» Alfredo Forner.

Colegio Oficial de Farmacéuticos*Junta de gobierno*

Presidente, D. Ernesto Soler Breva.

Contador, D. Juan Castelló Soler.

Tesorero, D. Antonio Pascual.

Secretario, D. Benjamín Fabregat Martí

Vocales:

1.º D. José Montia Melich.

2.º D. Carlos J. Pérez Mezquita

3.º Juan Bta. Amorós Miret.

Junta del Partido de Albocácer

Presidente, D. Felipe Mateu Agut.

Vocal, D. Francisco Bengochea Muñoz

Secretario, D. Vicente Boix, de Albocácer.

Junta del Partido de Castellón

Presidente, D. José Bolinches Sotiano

Vocal, D. Joaquín Font de Mora

Secretario, D. José Beliver Mas

Junta del Partido de Lucena

Presidente, D. Enrique Ortiz Soriano

Vocal, D. Juan Loras Loras.

Secretario, D. Sebastián Prats Edo

Junta del distrito de Morada

Presidente, D. Enrique Segura, de Hafranca.

Vocal, D. Francisco Hellín, de V. bona.

Secretario, D. Salvador Adell, de C. torres.

Junta del Partido de ...

Presidente, D. Benito Mas Román

Vocal, D. José Alba Blanquer.

Secretario, D. Antonio S...

Junta del Partido de ...

Presidente, D. Remigio Bengochea

Vocal, D. José Bengochea Muñoz.

Secretario, D. Pedro Culla Dellá.

Junta del Partido de Segorbe

Presidente, D. Gonzalo Alcón, de neja.

Vocal, D. José G. Alcón Pérez.

Secretario, D. Antonio Carbó, de gorbe.

Junta del Partido de Utiel

Presidente, D. Matias Santos Coma

Vocal, D. José Bengochea Muñoz.

Secretario, D. José A. Cardona P. llosa.

Junta del Partido de Viver

Presidente, D. Emilio Arnau, de diel.

Vocal, D. Vicente Gimeno Aicart, Jérica.

Secretario, D. Manuel Pérez, de biel.

Inspector de Veterinaria

D. José Moreno Martín.

Colegio de Veterinarios*Junta de gobierno*

Presidente, D. José Moreno Martín.

Vicepresidente, D. Francisco Alcón.

Tesorero, D. Manuel González Ba

Secretario,

Vicesecretario, D. Pascual Castillo,

Vocales:

- 1.º D. Francisco Izquierdo
- 2.º D. Eduardo Narbón Fornas
- 3.º D. Manuel Pintre Tárdez.
- 4.º D. Miguel Herranz.
- 5.º D. Carmelo Narbón Blasco
- 6.º D. Amadeo Vineta Berges.

- 7.º D. Clemente Marin Bonell.
- 8.º D. José Segarra Roca.
- 9.º D. José Castellote Esteban.
- 10.º D. Juan Ferreres Fenollosa
- 11.º D. José Martínez Ferrara
- 12.º D. Domingo Romeu Calatayud

Colegio Provincial de Practicantes

- Presidente, D. José Pascual Calatayud.
 Vicepresidente, D. Vicente Huguet Pachés.
 Secretario, D. Cristóbal Monzonís Mas
 Vicesecretario, D. Francisco Bueso Monoliu.
 Depositario, D. José R. García Ortí
 Contador, D. Francisco Llorens Gómez
- Vocales:**
- 1.º D. Vicente Felip Arenós.
 - 2.º D. Antonio Carabantes García
 - 3.º D. Miguel A. García.

Jefes de Somatén

- Partido de Castellón, Nules y San Mateo*
 Comandante, don Raúl Salameró (Castellón).
Partido de Lucena, Segorbe y Viver
 Capitán, D. Helderonso Latorre (Segorbe)
Partido de Albocacer, Morella y Vinaros
 Capitán, don Julián Hermosilla, (Morella).



Dr. Gonzalo Alonso Viana



ESPECIALISTA EN PARTOS Y MATRIZ
ELECTRICIDAD MÉDICA
DE LA MATERNIDAD DE MADRID

Consulta de 9 a 2



Mayor, 102 pral. = CASTELLON

PALACE HOTEL→ **VALENCIA** ←

PROPIETARIO

Francisco TormoSucesor de C. Pompidor

Agencia de la Compañía Internacional
de Coches-Camas y Grandes
Expresos Internacionales

El más capáz de todo el Reino

Salón-Restaurant para 500 co-
mensales 120 HABITACIO-
NES, 40 con BANO

Especialidad en BODAS y BANQUETES

Concierto durante todas las comidas
THE DANSANT

Auto y omnibus a todos los trenes

Calle de la Paz

Dirección Telegráfica «PALACETEL»

Castellón de la Plana

CAPITAL DE LA PLANA.

SU NOMBRE, DESDE 1803.

CABEZA DE PARTIDO JUDICIAL.

—Con 673,16 kilómetros cuadrados de extensión y 10 Ayuntamientos que son: Almazora, Benicasim, Borriol, Cabanes, Castellón, Oropesa, Puebla Tornera, Torrealba, Villafamés y Villarreal.

CAPITAL DE LA DIOCESIS.—De

Segorbe, en virtud del art. 5.º del Concordato vigente de 1851; aunque no se ha efectuado el traslado por razones que no son del caso.

CABEZA DE ARCIPRESTAZGO.—

Dé la Diócesis de Tortosa que lo constituyen las parroquias de Castellón y las de Almazora, Borriol, Cabanes, Oropesa, Puebla Tornera, Vall d'Alba, Villafamés y Moró: con Palacio y residencia temporal del Prelado.

CIUDAD.—Con 34.457 habitantes de

hecho y 34.163 de derecho, y un término municipal de 187'52 kilómetros cuadrados de extensión entre los de Borriol, Benicasim, Almazora, Onda y Alcora y el mar Mediterráneo. Pertenecen a la Diócesis de Tortosa, a la Capitanía Militar de Zaragoza, a la Audiencia Territorial de Valencia y a la Comandancia Marítima de Cartagena.

Descansa en el centro de una vasta y fecunda llanura a 4 kilómetros del mar y 3 de la montaña. Los campos que la rodean son verdaderos vergeles como los de las otras poblaciones de la Plana pero más interesantes y más hermosos en conjunto, por la variedad maravillosa del cultivo, aunque abunda, como es consiguiente, el naranjo. Ofrece otra mayor originalidad el campo que rodea la capital por estar salpicado de multitud de casas de campo, ya en la huerta como en el secano, casi todas pintadas de blanco, que resaltan del fondo verde del follaje. Los alrededores ofrecen vistosos paseos como el del camino del Grao, el de Lidón, de Morella, y las avenidas modernas, en la parte Oeste de la población que las constituyen bellísimas filas de hermosísimos chalets y villas de recreo, rodeados de jardines deliciosos, formando anchas calles a semejanza de

los poblados de ensueño

Azul.

La población es llana, de calles anchas, rectas, despejadas, llenas de luz y de sol; plazas espaciosas y en su mayoría engalanadas con bellos jardines. El paseo de Ribalta, situado en el O. de la población a la salida de la estación del ferrocarril del Norte, es de los mejores de España y despierta la admiración de propios y extraños. Ocupa una gran extensión y en él hay una hermosa pinada, jardines - laberintos, espaciosos andenes, resguardados del sol por tupido enramaje, profusión de arbolado con variedad de especies, bonito estanque con colina artificial, monumento a los mártires de la Libertad en espléndida plaza y al inmortal guitarrista Tárrega; glorieta para ejecuciones de las bandas de música, kioscos de refresco y en el centro un gran salón para desfile de coches en el que se proyecta establecer una Galería de Hijos Ilustres de la población con la erección de sus respectivos bustos. En general, los edificios son espaciosos, de buena construcción y bonito aspecto, sobresaliendo las iglesias y palacios del Instituto General y Técnico, Diputación y Ayuntamiento, Hospital Provincial, Escuelas Pías, Plaza de toros, Teatro Principal, Casino Antiguo, Banco de Castellón, Círculo Mercantil y otros particulares de las calles céntricas que los hay muy vistosos. Estas calles están asfaltadas o adoquinadas de muy reciente. En conjunto es una población hermosa, limpia y clara; bien iluminada, con servicio de electricidad y abastecida de aguas, con fuentes públicas y cañerías a domicilio (municipalizado este servicio), hay buenos lavaderos, cubiertos y matadero; servicio sanitario de urgencia y aquellos otros de higiene, vigilancia y auxilio público que exige la vida moderna. Dista 357 kilómetros de Madrid; 69 de Valencia; 123 de Tortosa, y 4 del mar; Se halla a 30 metros de altitud y geográficamente según el meridiano de la Corte a 39º, 59', 10", 02, latitud y 3º, 39', 0"33 E. longitud (jun-

a la torre arciprestal). La temperatura es en extremo benigna. Se habla el valenciano y bastante el castellano, que lo entiende la totalidad de los naturales de la población.

Fundada en la cima de un monte próximo con el nombre de Castalia, fué tomada por don Jaime I en 1233, trasladándose al llano que hoy ocupa en 1251. Celosa de sus derechos sostuvo pleitos y guerras contra los que trataron de enagenarla del dominio real; fué partidaria de la Unión Valenciana, del Conde de Urgel en la guerra de sucesión; luchó contra el Duque de Segorbe, cuando las Germanías; contra los franceses durante la guerra de la Independencia y a favor de los liberales en las civiles. Fué muy favorecida por los Monarcas y en el siglo pasado conquistó los títulos de *fiel, leal, constante y de excelencia*.

PRODUCTOS.—El producto principal es la naranja, y siguen en orden, poco más o menos de producción: cereales, cáñamo, legumbres, frutas, verduras, algarobas, vino, almendras, aceite, higos, arroz, etc.; minas de cemento, cal y tierras para alfarería. Agricultura, comercio e industria han entrado en un periodo de tan vigoroso empuje, que la población aumenta prodigiosamente; se intensifican los cultivos; toma proporciones singulares la exportación de naranja; con el manejo industrial común a ella; extraordinario y además productos agrícolas: aumentan el número de fábricas de todas clases: cerámicas, alpargateras, textiles, de conservas vegetales, de soguería, etc., de talleres metalúrgicos y para la elaboración de la madera; de grandes almacenes de todas clases y de comercios, notándose en todas partes actividad inusitada que augura un brillante porvenir.

PUERTO Y PLAYA.—(Véase Grao)

FIESTAS.—Cívico - populares el tercer domingo de Cuaresma, coincidiendo con las ferias y del 5 al 12 de Julio; Religiosas el primer domingo de Mayo, en el ermitorio de Lidón y en honor de la Virgen.

FERIAS.—El tercer domingo de Cuaresma, llamado de la Magdalena y ocho días siguientes; y del 1.º al 3 inclusive de Noviembre, de Todos Santos, con Concurso de Ganados.

Academia CHEZA

Fundada en el año 1868

SEGUNDA ENSEÑANZA :- CORREOS Y
TELÉGRAFOS :- MAGISTERIO :- Preparación para Ingreso en las Academias Militares

Director:

D. Conrado Marco Salvador

Preparación completa de estos estudios con brillantes resultados. Esta ACADEMIA cuenta con un acreditado y competísimos profesorado especializado en cada ramo

NOTA SEMANAL del comportamiento o aplicación del alumno a su familia o encargado

Colón, 17 - pral.
CASTELLÓN

ROMERIAS.—El tercer domingo de Cuaresma al ermitorio de la Magdalena, con asistencia del Ayuntamiento Clero, muy original y única en su género; y el último domingo de Obrero a la Cruz del Hermano Bartolo, en Desierto de las Palmas (Benicarló). Ambas duran un solo día, aunque esta última suelen salir algunos el sábado por la tarde para pernoctar en masía del Salandó.

MERCADO.—Los lunes.

TEMPLOS Y ERMITAS.—Arciprestal de Santa María (P. Constancia).

Parroquias de la Purísima Sangre (Mayor), y de la Santísima Trinidad (P. Progreso).

Iglesias de:

San Agustín (Mayor).

La Sagrada Familia (R. de la Magdalena).

San Nicolás (Alloza).

San Vicente Ferrer (Casa de Beneficencia).

Nuestra Señora del Carmen (Rosales de Urgines).

Primeras materias
para Abonos

Félix Roig Morelló

SULFATO DE AMONIACO
NITRATO DE SOSA
SUPERFOSFATOS DE CAL
SALES POTASICAS
ABONOS COMPUESTOS,
ESPECIALES PARA CADA
TIERRA Y CULTIVO
ANALISIS GARANTIZADOS

DESPACHO: Mayor, 40
ALMALÉN: Pí y Margall, 194

CASTELLON

La Purísima Concepción (Mayor)
Las Hermanitas de los Pobres (Go-
bernador).

San Miguel Arcángel (González Cher-
má).

Las Monjas Capuchinas (Núñez de
Arce):

Capillas de:

Las Escuelas Pías (P. Progreso).

Colegio del Sagrado Corazón (Colón).

Colegio de la Consolación (Ense-
ñanza).

Colegio de Niñas Huérfanas de San

Vicente Ferrer (Obispo Climent, 22)

Las Religiosas Carmelitas (Goberna-
dor):

Las Siervas de Jesús (San Félix).

La Clínica Operatoria; y

La Colonia Educativa.

Eremitas de:

San Jaime (partida de Fadrell).

cuatro kilómetros);

Nuestra Señora de Lidón (P. de la

Eluá).

San Isidro (P. Gumbau).

San José (P. Senaet).

San Roque (P. Canet).

San Juan de... (ar).
María... (Magdalena).
Nuestra Señora de la Salud (Yesares).
San Francisco (P. de la Fuente).
ISLAS — (Véase Columbreros, al
final).

PANTANO DE MARIA CRISTINA.
Grandiosa y meritisima empresa, de cu-
yas aguas se riegan más de sesenta mil
hanegadas de los términos de Castellón
y Almazora.

VESTIGIOS HISTORICOS.—Restos
de edificaciones junto a la ermita de la
Magdalena y junto a la de San Fran-
cisco y Fuente de la Reina, que está
en duda cuáles de las dos pertenecen
a la primera población que dió origen
a Castellón; los fosos y murallas que
aún circundan por algunos puntos la
ciudad, y recientemente el señor Bosc,
Gimpera ha señalado hasta catorce ves-
tigios de poblaciones prehistóricas y
romanas.

OBRAS DE MERITO.—En el Pala-
cio de la Diputación, obras de sus pen-
sionados, entre otros, de Puig Roda,
Sanchiz Diago, Castell y Porcar; en el
Ayuntamiento, de piedras de sillería y
orden toscano del año 1717, un «San
Roque»; de Ribalta, una preciosa tabla
entre otros; en el Instituto, una preciosa
Biblioteca con diecisiete incunables.
Museo de Ciencias Naturales y un San-
tuario de Ribalta; en el Colegio de
Niños Huérfanos de San Vicente Fer-
rer, una buena Biblioteca (muy des-
cuidada por cierto) y algunas pinturas;
la Arciprestal de fachadas góticas y
de interior ojival, y en ella un temple-
te aislado bizantino, tres cuadros de Ri-
balta—«San Eloy», «Santa Lucía» y
«Las almas» — y otros de Zurbarán,
Oliet, Berretori, Carbó y Lucas de Ho-
landa; una cruz gótica parroquial y
otros objetos de orfebrería senmateva-
na. La Parroquia de la Purísima San-
gre, de orden corintio y en ella cuatro
cuadros—los del presbiterio—y un «San-
to Tomás» en el púlpito, de la escuela
de Ribalta; otras pinturas de Vergara
y otros y una interesantísima escultura
de Cristo yacente. En las Capuchinas,
nueve cuadros de Zurbarán, en uno de
los cuales parece retratado el conde d.
Negrete, que los donó; otras pinturas
excelesentes: una preciosa Custodia y un
Corno; regalo de la Condesa de Ne-

AGENCIA

NEGOCIOS

Vicente Dalalla Clavel

CASTELLÓN

Representación de Ayuntamientos, Sociedades y de particulares + Formación de Cuentas municipales, Repartos y toda clase de Trabajos de Secretaría + Colocación de capitales + Cobro de resguardos de Ultramar + Expedición de certificaciones del Catastro y licencias de caza. Consultas relativas al Estatuto Municipal y sus Reglamentos de aplicación + Información sobre asuntos de quintas y de accidentes del trabajo + Retiro obrero y emigración + Información Comercial + Jurisdicción voluntaria y contencioso en materia civil y mercantil

Redacción de Reglamentos para Sociedades civiles. Recursos contra acuerdos municipales contencioso-administrativos y económico-administrativos + Expedientes para dispensa de ley y jurisdicción eclesiástica, etc. etc.

Derecho internacional privado

prete y hecho de su traje de boda. En la iglesia de San Agustín, altar Mayor del Herá buenos azulejos. Iglesia de San Nicolás, del siglo XIII. Iglesia de la Purísima, de una nave jónica con pinturas de Oliet. En San Miguel un cuadro de Espinosa. En la ermita de Fadrell, un hermoso retablo; en la de Lidón, un Cristo de la escuela de Ribalta y un magnífico órgano, y finalmente, por su antigüedad, interesa la de San Francisco de la Fuente. Don José Sanz Aparici, tiene una hermosísima copia del San Roque de Ribalta y una meritisimo Crucifixión.

Ayuntamiento de Castellón

- Alcalde.—D. Salvador Guinot Vilar.
 Primer teniente.—D. Julián Benedito Vidó.
 2.º D. Emilio Monserrat García
 3.º D. Vicente Salvador Ferrer.
 4.º D.ª Eduvigis Tena Pastor.
 5.º D. Gonzalo González - Espresatti Sánchez.
 6.º D. Enrique Ribés Sangüesa.

Jurados

- Don Vicente Ortega Graciá.
 » Vicente Martell Farcha.
 » Salvador Agost Almela.

Diputados provinciales Corporativos

- Don Carlos Sanz Aparisi.
 » José Pascual Viciano.

Venientes de Alcalde-suplentes:

- 1.º D. Luis Ros de Ursinos Polo de Beimbé,
 2.º Don Tomás Sales Belenguer.
 3.º » Enrique Selfa Mas.
 4.º Doña Ramona Fabregat Sanz.
 5.º Don Vicente Climent Boix.
 6.º » Juan Bausá Flors.

Concejales:

- Doña María Alegre Vilar.
 » María de los Desamparados Báñez Lagarda.
 Don Joaquín Roig Dolz.
 » José Armengot Gimeno,
 » José Fabregat Miralles.
 » José Llopis Guinot.
 » Manuel Gimeno Segarra.
 » Miguel Barberá Albiol.

Primer distrito — Centro

Don Julián Benedito Vidó.

Segundo distrito — Párvulo.

Don Emilio Monserrat Colás.

Tercer distrito — Huérfanos.

Don Vicente Salvador Ferrer.

Cuarto distrito — Trinidad

Doña Eduvigis Tena Pastor.

Quinto distrito — San Félix

Don Gonzalo G. Espresatti Sánchez

Sexto distrito — Grao

Don Enrique Ribés Sangüesa.

Secretaría

Secretario, don José Vilaplana Mercader.

Oficial Mayor, Agustín Betoret Piño
 Jefe de Negociado, Mariano de la Paz Monroy Benedito.

Jefe de Negociado, Ricardo de la Torre Carbonell.

Oficial, Emilio Bou Segarra.

» Manuel Hervás Ruiz.

Auxiliar, Emilio Marzá Tarragó

» Francisco Baynat Masip.

» José Casch Isach.

» Emilio Huguet Ronquilla.

» Tomás Nebot Espinosa.

» Antonio Calvo Rovira.

Intervención

Interventor, don Antonio Sota Casadó

Oficial, don Emilio Sabat Suau.

Auxiliar, don Juan Bta. Juan Tirado

» D. José Santamaría Martínez

Depositaria

Depositario, D. Francisco Viciano Pellicer.

Auxiliar, D. Vicente Segarra Llanes

Recaudación

Recaudador, D. Joaquín Galofre Fabregat.

Recaudador, D. Pascual Forcada Peris.

Cobradores:

Don Lucio Zabalza Goñi.

» Vicente Barberá Ruiz.

» Manuel González Salvador.

» Antonio Artola Soligó.

» Antonio Montañés Peñarocha.

Obras

Arquitecto, D. Francisco Tomás Traver.

Deli cante, D. Bernardo Artola Soligó.

Maestro aparejador, D. José Manglano Sanchis.

1 inspector, 1 capataz, 1 cantero, 1 guarda-almacén, 3 albañiles, 4 peones albañiles.

Mataderos

Veterinarios:

Don José Ferrer Viciano.

» Santiago Vilache Clavela.

» Rodrigo Beltrán García.

» Ernesto García Celades.

» Enrique Mulier Claramonte.

» Conserje, 1 Pesador y 1 Portero

Contabilidad

Jefe de Negociado, don Luis Soto Vellón.

Oficial, don Juan Escudero Masip

» D. José Escudero Masip.

Auxiliares:

Don Vicente Sales Fabregat.

» Miguel Montó Remolar.

» Tomás González Viciano.

Inspección de Arbitrios

Inspector, don Angel Yáñez Escudo

» Agentes.

Archivo y Beneficencia

Oficial Archivo, don Vicente Gimeno Michavila.

Auxiliar Beneficencia, don Tomás Nebot Sebastián.

Guardia municipal

Jefe, don Juan Marcos López.

» cabos y 29 guardias.

Paseos

Director, don Francisco Tirado Erruzat.

1 podador, 1 albañil, 7 peones, 3 guardas.

Mercados

» Fiel de pesas, don José María Esteve

» 12 peones de limpieza.

Cementerios

Conserje, don Gregorio Magon y un albañil, un sacón, un vigilante y cuatro repultereros.

Para los niños.

Para los adultos.

Para los ancianos.

ES EL MEJOR LAXANTE

ES EL MEJOR PURGANTE

El más agradable.

El más cómodo.

El más económico.

Las Tabletas Castelló

30 dosis, DOS pesetas

De venta: Farmacia del Autor

Juan Antonio Castelló

Plaza del Rey D. Jaime, 1

Castellón de la Plana

Beneficencia

Médicos señores Pastor, Segura, Castelló, Penichet, Marco, Alloza, Forcada y García.

Practicantes, señores Lafuente, Cardona Garriga y García.

Dentista, señor Colón.

Comadrona, doña Josefa Gozalbo Ferrer.

Farmacéutico, don Juan A. Castelló Soler y dos porteros.

Incendios

Cuerpo de Bomberos:

Comandante, don Luis Ros de Ursinos

Segundo jefe, Francisco Doménech Samit.

Brigada, don Francisco Baynet Masip

Médico, señor Forcada.

Practicante, señor Lafuente, y 1 maquinista, 2 guardas de Parque y 33 bomberos.

(Parque, en la calle de Cardona Vives)

Alumbrado

Inspector, don José Lorenzo Menéndez y un peón farolero.

Corses - Cinturas - Fajas
ventrales - Tirantes - Sostén
pechos, etc.

Venta del "CORSE MARIA"

Concesionaria para esta provincia del
CORSE POSSO

en bollenas, confecciona-
do en cuenta los precep-
tos de la ciencia médica

Fabregat

CASTELLÓN

Otros servicios

Campanero, Bautista Prades Corella.
Alguacil Grao, Jaime Marco Dolz.
Relojero, don Manuel Peláez Gasch
Ermitaño de Lidón, Vicente Ripollés
Gil.

Limpieza: 1 capataz y 20 barrereros

Juzgado de Instrucción

Juez, don Gregorio Burgués Foz.
Oficiales habilitados:

- Don Rafael Estrada Enguix.
- » Agustín Vilanova Subirats.
- » Baldomero Lázaro Esteban.
- » Tiburcio Contreras Carrión.

Alguaciles:

- Don Miguel Serrano.
- » Máximo Arrufat Cortés.

Carcel del Partido

Director, don Miguel Moreno.
Subdirector, don J. N. Marín.
Ayudante, don Francisco Madroñero.
Médico, don Nicolás Forés.
Capellán, don Manuel Edo.
Oficiales, don Vicente Ros Mopis, don

Salvador Cabedo, d.
zalbo don Salvador Castel.
don Jaime Vaquer.
Francisco Bueso.
Rosa Mompó.

Concejal Municipal

Juz. don Vicente Forcada Gómez.
Suplente, don Ricardo Latorre Carbo-
nell.
Fiscal, don Emilio Ferrer Torres.
Suplente, don Francisco Avinent Gi-
meno.
Secretario, don Juan Calduch Bodi.
Suplente, don Joaquín Gasó Masip.
Escribiente, don Enrique Soler Avinem.
don Vicente Mezquita y don José Me-
liá Amat.

Registro de la Propiedad

Don

Notarios

Don Domingo Galogre Gombau,
José L. Espinosa Gozalbo.
Francisco Gasó Blande.
Raimundo Noguera Guzmán.

Clero

Arzobispado de Santa Marta

Ecónomo, don Eduardo Soriano.
Coadjutores, don Salvador Gozalbo
don Alfredo Sanchis Bordas.
Organista, don Francisco Escobé.
Beneficiados, don Vicente Pachés Fe-
lip, don Manuel Bellmunt Marzal, don
Francisco Vizcarro Carral, don Ma-
nuel Pascual Marco, don Pascual Gar-
cía Beltrán, don Tomás Alegre Li-
ralpes, don José Rovira, don Félix
Tirado, don Tomás Alegre Vicent.
Capellán del Hospital provincial, Ldo.
don Juan Serrano.
Capellán del Colegio de Niños de San
Vicente Ferrer, don José Tárrega

Parroquia de la Purísima Sangre

Párroco, don Rafael Ortega Huguet.
Coadjutor, Dr. don Federico Fuertes.
Beneficiado, don Vicente Ripollés.
Organista, don Enrique Ferreres Cots
Adscritos, don Francisco Alegre, Ldo.
Juan Serrano y don Juan Siche.
Beneficiado de la Iglesia de la Sole-
dad, don Luis Arrufat.

Banco Hispano Americano

CAPITAL: 100.000.000 DE PESETAS

MADRID: - Plaza de Canalejas, 1

Sucursal del Sur, calle del Duque de Alba, 15

Sucursal en CASTELLÓN: - Colón, 18 y Caballeros, 1

SUCURSALES EN:

Albacete, Alcañiz, Alcira, Alcoy, Alicante, Almería, Antequera, Badajoz, Barcelona, Bejar, Bilbao, Burgos, Cabra, Cáceres, Cádiz, Calatayud, Cartagena, Córdoba, Coruña, Daroca, Don Benito, Ejea de los Caballeros, Estella, Figueras, Gandía, Granada, Huelva, Huesca, Jaén, Játiva, Jerez de la Frontera, Jumilla, La Palma del Condado, Las Palmas, Linares, Logroño, Mahón, Málaga, Mérida, Motril, Murcia, Onteniente, Orense, Olot, Palma de Mallorca, Pamplona, Plasencia, Ronda, Sabadell, Salamanca, Santa Cruz de la Palma, Santa Cruz de Tenerife, Santander, Santiago, Sevilla, Soria, Tarrasa, Tudela, Utrera, Valdepeñas, Valencia, Valladolid, Vélez (Málaga), Vigo, Villafranca del Panadés, Villarreal, Villena, Zafra y Zaragoza

Realiza dando grandes facilidades, todas las operaciones propias de estos Establecimientos, y en especial las de España con las Repúblicas de la América latina.

Compra y vende por cuenta de sus clientes, en todas las Bolsas, toda clase de valores y monedas y billetes de Banco extranjeros.

Cobra y descuenta cupones, amortizaciones y documentos de giro.

Presta sobre valores, metales preciosos, monedas y cuentas de crédito sobre ellos.

Facilita giros, cheques y cartas de crédito.

Abre cuentas corrientes con interés y sin él.
Admite en sus cajas depósitos en efectivo y efectos en custodia.



Parroquia de la Santísima Trinidad

Párroco, don San.
Coadjutores, don Enrique Balaguer.
Beneficiado de la iglesia de San Miguel, don José R. Martín Busutil.
Adscritos, don Vicente Forcada y don Luis Negre.

Iglesia de Santo Domingo

Capellán de la Casa de Beneficencia, don Leandro González.

Ermitorio de Ntra Sra de Lidón

Prior, don Salvador Gozalbo Valverde

Iglesia de San Nicolás

Prior, don Salvador Gozalbo Valverde.

Iglesia de San Agustín

Capellán, don Manuel Altava.

Ordenes Religiosas

Escuelas Pías. — De enseñanza y predicación.

Padres Capuchinos. — De predicación
Padres Carmelitas Descalzos. — De predicación.

Religiosas Capuchinas. — Contemplativas, de clausura: Capellán, don Domingo Llopis Segarra.

Religiosas Carmelitas Descalzas. — Contemplativas, de clausura.

Religiosas Carmelitas de la Caridad. — Dedicadas a la enseñanza de señoritas y niños.

Religiosas de Nuestra Señora de la Consolación. — Dedicadas a la enseñanza de señoritas y niños, y al servicio del Hospital y de la Casa de Beneficencia.

Religiosas Hermanitas de Ancianos Pobres Desamparados. — De servicio del Asilo. Capellán, don Salvador Llopis
Religiosas Siervas de Jesús. — Dedicadas a la asistencia de enfermos a domicilio.

Instituto Nacional de segunda Enseñanza

Director, D. José de la Torre Rebullida.
Vicedirector, don José Sanz Aparisi.
Secretario, don Damián Alcón y Zaera
Bibliotecario, D. Eduardo Juliá Martínez.

Catedráticos numerarios

Lengua Francesa, don Damián Alcón
Física y Química, don José de la Torre
Matemáticas, don José Sanz Aparisi.
Latín, doña M. Luisa García Dorado.
Psicología, Lógica, Ética y Rudimentos de Derecho, vacante.
Geografía e Historia, don Juan San Emeterio Ruiz.
Matemáticas, don Enrique Sella Mas.
Lengua y Literatura Españolas, don Eduardo Juliá.
Historia Natural, don Manuel Zamorano Ruiz.

Profesores numerarios

Dibujo, don Emilio Aliaga Romagosa.
Gimnasia, don Francisco Cantó Ibáñez
Caligrafía, don Martín Rodríguez López
Religión, D.

Auxiliares numerarios

Ciencias, don Manuel Font Babiloni
Letras, D. Salvador Guinot Vilar.
Idiomas, D. Juan B. Serra Granell.
Dibujo, D. Bernardo Artola Soligó.

Ayudantes interinos

Letras, D. José Renau Viriano.
Id. D. José Pascual Anpos.

Suplentes especiales

Religión, D. Francisco Escobín.
Caligrafía, Carlos Selma Roig.

Personal subalterno

Oficial, don Amelino Coloma Verdú.
don Joaquín Juan Mateo.
Don Tomás González Arcaño.

Escuela Normal de Maestras

Profesorado numerario

Geografía, doña Elvira Bermells.
Matemáticas, D.^a María R. Fernández.
Ciencias Físicas, doña Amparo Ibáñez Lagarda.
Gramática y Literatura, doña Rosario Pérez Solermou.
Pedagogía y su historia y Derecho y Legislación, doña Manuela Pérez Solsona.
Labores y Economía doméstica, doña Leonor Velao Doñate.
Historia, doña Micaela Iglesias.

Auxiliares

Letras, doña Micaela Iglesias, (que desempeña el séptimo Grupo, a las clases de Historia).

Ciencias, doña Consuelo Llanos Moros
Labores, Restituta Martín Arandia,
Pedagogía, Concepción García.

Profesores especiales

Música, doña María Cristina Sanchis Varó.

Religión, don Manuel Pascual Pérez, Presbítero.

Caligrafía, Francés y Dibujo, los respectivos profesores del Instituto.

Personal subalterno

Escribiente, doña Carmen Barrachina Odenanza, Pilar Blasco Escrigó.

Portera, Adolfinia Garcés Pintado.

Escuela de Artes y Oficios

Director, don Francisco Tomás Traver
Secretario, Bernardo Artola Soligó.

Profesorado

Director, Dibujo Arquitectónico, Construcción y Lineal.

Subdirector: Dibujo Lineal y Geométrico
Vicente Castell Doménech; Dibujo Artístico y Composición decorativa, Modelado, Vaciado, Cerámica, y Resoactiva.

D. Manuel Sorribas Monerrat, Dibujo elemental y de Figura e Historia del Arte.

D. La. los Selma Roig: Gramática, Aritmética, y Caligrafía.

(Esta Escuela ofrece una interesantísima Exposición anual y premia con Diplomas y cantidades en metálico a los alumnos más aventajados.)

Escuelas Nacionales*Graduada de la Normal*

Directora, doña Emilia Valle Pons.
Maestras, doña Petra Elisa Sanz Sanz,
doña Encarnación Escobar Requejo,
y doña Amelia Pérez del Cerro.

Grupo del Maestro Castelló

Directora, D.^a Anita Colómer Cervelló
Maestras, doña Josefa Lacort Goñi y
doña Francisca Ferrer Estur.

(Unitarias con régimen graduado de niños.)

Ferretería El León**Chermá y Braulio**

HEREDEROS DE L. MIAZZA

FERRETERÍA Y QUINCALLA

Perfumería, artículos de piel, cocinas económicas, waters, lavabos, bañeras, baterías de aluminio
ESPINO ARTIFICIAL

Colón, 21 y 23 CASTELLÓN

Maestros, don Emilio Monserrat García, don Francisco Roca Segarra, don Ezequiel Tortajada Cardete y don Antonio Montoliu Gorriñ.

Graduada del Centro

Director, don Juan J. Calatayud.

Maestros, don don Manuel Gimeno García.

Grupo Ronda de la Magdalena

(Niñas: Unitarias con régimen graduado).

Maestras, doña Julia Soriano Jarque, doña María de los A. Garcés Vericat y doña Trinidad Girón Duarte.
(Niños: Graduada.)

Director, don Juan A. Bartual Ortiz.
Maestros, don Vicente Artero Pérez, y don Alejandro Velilla Franco.

Graduada de Plá y Margall

Director, don Luis Pérez Vilar.
Maestro, don Manuel Monzonís Franch.

Unitarias Plaza Sixto Cámara

(Niñas):
Maestras, doña Carolina Ortega Cabres

ra, y doña Rosa Llopis Andrés.
(Niños):

Maestros, don Tomás Martí Soler y don Francisco A. Soler Sorriá.

Unitarias, Aulas de Latinitad

Maestras, doña Ramona Fabregat Sanz, doña María Valls Puchol, doña Magdalena Carbonell y doña Encarnación Pastor (Párvulos).

Unitaria Zcallo Enseñanzas Patronato

Maestra, doña Natalia Gil Gil

Graduada de Pestagua

Director, don José María López Alarcón.

Maestros, don Vicente Artero Martínez y don Severino Mercé Dos.

Unitaria de Ros de Ursinos

Maestro, D. Agustín Montoliu Escobedo.

Unitaria, calle Allosa

Maestro, don Francisco Victoria Lucía.

Colegios

Colonja Educativa. — Internado. Primera enseñanza, Contabilidad, Mecanografía, Taquigrafía, Música, Gimnasia, Dibujo y Lenguas. Segunda enseñanza para ambos sexos. Enseñanza sistema moderno y acreditadísimo. Director don José Boix.

De las Escuelas Pías. — Para señoritos Bachillerato, Magisterio, Carreras especiales y Comercio.

Del Sagrado Corazón de Jesús. — Para señoritas y párvulos. Primeras letras Labores, Magisterio, Bachillerato y estudios varios. Dirigido por las Religiosas Carmelitas de la Caridad. Capellán, don Pascual Goterris. Superiora, Sor Veneranda G. Fresca.

De la Consolación. — Como el anterior. Dirigido por las Religiosas de la Orden Superiora, Madre Victoriana.

De Primera Enseñanza. — Director, D. Carlos Selma Roig.

Para ciegos. Cultura general y Música. Director, don Francisco Villallave.

Academias

Cheza. De ambos sexos. Estudios preparatorios, Bachillerato, Magisterio, Correos, Telégrafos, Comercio, Inge-

ño en Academias militares. Colón, 1.º principal.

«Comercial». — Para señoritas y señoritos. Cálculos mercantiles. Contabilidad ampliada, Legislación mercantil y Mecanografía. Director, don Francisco Navarro Pomer, Caballeros, 2.º De Estudios Comerciales. — Enseñanza teórico - práctica - técnica de contabilidad, mercantil, para ambos sexos. Director, don Enrique d'Ivernois Muñoz, Vera, 22.

Escuelas particulares

Del Centro Obrero. — Para párvulos y adultos.

De Sordomudos. — Profesor, don Teodoro Del Círculo Mercantil e Industrial. — dor Platón.

Contabilidad e idiomas. Vespertinas y nocturnas, solamente en invierno. Profesores varios. Clases gratuitas.

De primeras letras. Director don Ricardo Calatayud Gómez, calle de Cardona Vives, 35.

Profesores de Música

Piano:

Don Francisco Escobé, Cardona Vives 2

» Leopoldo Peris, Gobernadora

» José García, Mayor, 81.

» José Mallén, P. del Rey, 54.

» Enrique Ferreres, Pbro. Mayor

» Pascual Asensio, Fola.

Violín:

Don Emilio Bou, Mayor, 20.

» Vicente Tárrega, G. Chermá.

Bibliotecas

Provincial. (En el Instituto). Abierta por la mañana. Bibliotecario, don Luis Revest Corzo.

Del Instituto General Técnico. Abierta horas de clase.

Del Colegio de Niños Huérfanos. — (Pertenece al Ilmo. Sr. Obispo Clement y permanece cerrada, con ser interesantísima.)

De las Escuelas Pías. — Particular.

Del Casino Antiguo. — Abierta permanentemente para los socios y forasteros.)

De don Salvador Guinot Vilar. — Particular y muy interesante.)

Nota: La mayor parte de las Societades tienen pequeñas Bibliotecas,

Ford

EL AUTOMÓVIL UNIVERSAL

AGENTE:

Francisco Baleguer Gonet

Cosas que debe usted creer:

Primera.—FORD es el sumo de la perfección mecánica, pues absolutamente todos los coches fabricados son esencialmente iguales.

Segunda.—Ningún camino es suficiente malo, para que no pueda ser recorrido por el FORD. Para subir pendientes, los FORD mantienen su primer puesto ganado en Algonquín, Illinois, (Estados Unidos.)

Tercera.—Con el FORD todos los caminos son buenos, porque su original y exclusiva suspensión, elimina todas las molestias que producen los baches de que están plagadas nuestras carreteras.

Cuarta.—Su estabilidad en la construcción, su famoso acero al «Vanadium», con su maravillosa fortaleza y flexibilidad, el poco coste para manejarlo y mantenerlo, su fácil manejo, todo ha hecho, que el automóvil FORD, sea el favorito en todo país del mundo. Es el coche que siempre satisface y sirve. Una utilidad incuestionable que está al alcance de todos. No retrasen sus pedidos, porque la demanda es siempre grande.

PRECIOS MODELO 1926 (l. a. b. Barcelona)

TURISMO, 5 asientos.	4.750	Pesetas
SEDÁN.	6.700	»
CAMIÓN	3.750	»
VOITURETTE, 2 asientos.	4.500	

AGENCIA:

Calle de Herrero, 10.  CASTELLÓN

Archivo

Municipal. — Puede visitarse y estudiarse poniéndose de acuerdo con el Archivero, don Vicente Gimeno Michavila.

Museos

Provincial. — (En formación).
 Junta de Patronato.
 Presidente, don Tiburcio Martín Pich.
 Director, don Emilio Aliaga Romagosa.
 Vocal, don Juan B. Carbó.
 Hay tres vacantes.
 De Historia Natural. (En el Instituto General y Técnico.)
 Nota: Constituye un pequeño Museo la Exposición permanente en el Palacio de la Diputación provincial, de las obras de sus pensionados.)

Bandas de Música

Municipal. — Director, don Eduardo Felip. — 50 plazas.
 Del Regimiento de Tetuán. — 40 plazas.

Orquestas

General. — De 40 plazas. Director don José Segarra.
 Del Salón Doré. Pianista Juan Sabat.
 Del Royal Cinema. Sexteto. Director, don Severino Dolz.
 Del Teatro Principal. Director, D. José García.

Establecimientos benéficos

Hospital Provincial

(Véase Diputación Provincial).

Casa provincial de Beneficencia

(Véase Diputación provincial.)

Dispensarios municipales

Dos: uno en la plaza de la Diputación y otro en la calle de Pi y Margall. Asistidos por facultativos del Ayuntamiento.

Asilo de Ancianos Desamparados

Fundado por don Juan Cardona Vives, Arcipreste, de su peculio particular, atiende a ancianos de ambos sexos, gratuitamente asistido por Hermani-

tas de los Pobres. Con edificio propio con jardín-huerta. Capellán don Salvador Llopis. Superiora, Sor Purificación.

Colegio de Niños Huérfanos de San Vicente Ferrer

Fundado por el Ilmo. señor Obispo Climent de sus bienes; con casa propia y rentas. Atiende a la educación e instrucción de 14 niños y 14 niñas, hijos precisamente de Castellón y está asistido por Religiosas de la Consolación.

Junta administrativa:

Presidente, don Eduardo Soriano, cura Ecónomo.

Vocales: don Salvador Guinot, propietario; don José Balado, labrador; un concejal y un industrial.

Síndico, un Notario.

Capellán, don José Tárrega Ramos.

Asociación Castellonense de Caridad

Fundada por el gobernador don Teodoro Izquierdo. Atiende a la manutención de los pobres de solemnidad y temporalmente los transeuntes. Cubre sus gastos por suscripción mensual y limosnas.

Junta de gobierno:

Presidentes natos, señores gobernador civil, gobernador militar, Presidente de la Diputación, Alcalde de la capital, Arcipreste de Santa María, Delegado de Hacienda, Presidente de la Audiencia, Fiscal de S. M., Juez de primera instancia, Director del Instituto, Directores de los periódicos locales y Representantes de cada una de las Sociedades de la capital.

Directiva permanente:

Presidente, don Juan Peris Masip

Tesorero, don Francisco Campos.

Censores, don Manuel Tarín, don Francisco Soriano y don Vicente Bellido Alba.

Vocales, doña Concepción Alloza, don José Clará, don José Morelló, don José Forcada, doña Concepción Díaz, de Huguet, don Domingo Galofie, don Cristóbal Nebot, don Juan Carbó, don Manuel Pelaez, y don Jaime Cubel Dobón.

secretario, don Francisco Roca Segarr

GRAN HOTEL SUIZO = DE PRIMER ORDEN = CASTELLÓN

Agencia General de Negocios
de
Rafael Beltrán Centelles

Representación de Ayuntamientos, Formación de cuentas y Repartos de todas clases, Habilitación de clases pasivas, Cobro de resguardos de Ultramar, Expedición de certificaciones del catastro y licencias de caza, Consultas sobre asuntos de quintas y de todo cuanto tenga referencia en materia de asuntos municipales, económico administrativas y Redacción de toda clase de trabajos de Secretaría de Ayuntamientos

Caballeros, 18

CASTELLÓN

Sietas de Jesús

sistencia de enfermos a domicilio por Religiosas de la Orden.

Caja de Ahorros y Monte de Piedad

Entidad económico-social. Realiza las operaciones propias de esta clase de establecimientos. Tiene edificio propio y un capital de veinte millones de pesetas.

Junta de Gobierno.

Presidente, don Francisco Rambla Viñes.

Vice, don Manuel Montesinos Ibáñez. Vocales, don Odón Salvador Monferrer don Ildefonso Martí Matutano, y don Luis Tena Carbó y don Enrique Rubio Sangüesa.

Secretario, don Mateo Asensi Jiménez.

Contador, don José María Castell.

Tesorero, don Manuel Mozas.

Depositario, don Tomás Ferrer.

Administración principal de Correos

Administrador, don Patricio Sevilla R. -poll.

Cefe-interventor, don Timoteo Montón.

Secretario, don Cipriano Sabirón Polo.

Habilitado, don Elías Roca Cruz.

Apartado, Lista y Venta de Sellos, don

Vicente Bayarri Carvera.

Inspector, don Vicente Carrasco Vila.

Giro y Caja Postal

Oficiales, don Ricardo Sánchez Gozalbo

don Francisco Quintana Sos, don Ino

cencio Abad Cascajares y don Dis

go Perona Martínez.

Certificados y Sala de Dirección

Cefe, don Eduardo Llopis Miralles.

Oficiales, don Francisco de Urtazum

Francia, don Emilio Santa Cruz Ter

reijo, don José Pradells Almer y

don Manuel Peris Seder.

Suplenies

Don Julio Sánchez Llopis, don Ve

nancio Soto Vellón.

Ambulancia de Onda

Don Antonio Rodríguez Belfver.

Don Luis Herrero Salvador.

Horas de servicio

Valores y Certificados: 8 a 10; 14 a 14,30; 20 a 21.

Giros: Imposiciones, de 9 a 12,30

Pagos, de 10 a 12.

Caja Postal, de 10 a 12.

Apartado y Lista, de 8 a 13; de 14 a 17 y de 20 a 21.

Los domingos y días festivos se cierran las oficinas y cesan los servicios a las 13.

Telefonía sin hilos

(Véase Grao y Columbretes, islas.)

NOTA.—Hay varias instalaciones particulares en la ciudad.

Sección de Telégrafos

Estación permanente, con servicio de telegramas y conferencias telefónicas.

Jefe J. S. Ignacio M. Montaner y Reñier.

J. S. Angel Górriz Lucas.

Of. 1.º Julio Torres y Fola.

» 2.º Víctor Bonet y Castelló (J. L.)

» 2.º José M.ª Castell Llizlar.

» 2.º Rafael Gasset y Oscáriz.

» 2.º José Prades y Fola (mec.º).

» 2.º José Ripollés y Gil.

» 2.º Gonzalo Sanahurja y Gil.

» 3.º Francisco de Paula Colomer

y Marlitz.

» 3.º José Esteban y Gómez.

» 3.º Fidencio López Mateo.

» 3.º Francisco Maso y Falcó.

» 3.º Vicente Montoliu y Farcha.

» 3.º Emilio Sostrot Badal.

» 3.º Ernesto Vaquer y Reigada.

» 3.º Emilio Vilaplana y Perriva.

Aux. 3.º Miguel González y Pitarch

» 3.º Elena Arquimbau y Fioris.

» 3.º María Milagro Ferrer

Gran Hotel Suizo - De primer orden - Castellón

Jabón Medicinal y de tocador
de Sales de Agua
de
CARABAÑA

Especial para la piel

Este Jabón está fabricado con sustancias de primera calidad a las que se han adicionado las Sales procedentes de la evaporación de las Aguas de Carabaña (únicas en su especie) conocidas universalmente por sus maravillosos efectos para enfermedades de la piel y reconocidas como insuperables desde antiguo por todas las eminencias médicas

Especial para la piel

Fabricado por los propietarios del Manantial
Hijos de R. J. Chavarri
MADRID

Para condiciones y muestras dirigirse al
REPRESENTANTE EN ESTA PROVINCIA

MIGUEL HUGUET
PLAZA PAZ, 8. **CASTELLÓN**

Teléfonos Interurbanos

Estación de servicio hasta las 24 horas, enlazada con las demás redes, y servicio de telefonemas y conferencias.

Jefe, don José Perucho Lloret.
Telefonistas, don Ramón Camanes Pachés, don Gaspar Armelles Sales y don Joaquín Marín Meliá.

Servicio de pasajeros

Aeroplanos

A Palma de Mallorca.—De la Compañía Lète Coere. (En estudio y organización).

A Lisboa y Génova.—De la Compañía Peninsular de Comunicaciones Aéreas. Estación de aterrizaje en el Grao. Recorrido: Génova (y por Francia a) Barcelona, Tarragona, Tortosa, Castellón, Valencia, Requena, Madrid, Cáceres, Valencia de Alcántara y Lisboa y viceversa. (En organización).

Vapores

A Barcelona.—Vapor «Cullera», de la Compañía Trasmediterránea, con pasaje y carga. Llega los lunes al amanecer y sale los jueves a las doce. (De Barcelona sale los domingos a las doce.—Consignatario, don Vicente Navarro Pastor, Pí y Margall, 8.

A Barcelona.—Vapor «Betis», con pasaje y carga, de don Vicente García Petit. Llega los domingos por la mañana y sale los sábados por la tarde. (De Barcelona, los miércoles por la tarde), Ximénez, 8.

Ferrocarril

(Véase el itinerario núm. 1).
Estación de la Compañía del Norte: Interventor del Estado, don José Roncal.

ROLLAND PILAIN

El automovil de los ases
El as de los Automóviles

Su excelente cualidad no está armonizada con su poco coste



AGENTE PARA EL REINO DE VALENCIA

Félix Roig Morelló

Despacho, Exposición.
Mayor, 40 Herrero, 6

Castellón de la Plana

Sobrestante de la Dirección, don Pedro Fernández Amor.

Jefe de Estación, don Deogracias Sáenz.

Vigilante, don Julián Orive.

Factor principal, don Francisco Nieto Carrasco.

Tranvía

(Véase itinerarios números 3, 4 y 5.)
Servicio de Onda al Grao de Castellón.

Estación y apeadero de Castellón.

Director-jefe de Explotación, don Antonio Solé.

Jefe de Estación, don Vicente Gressés.

Factores, don Ramón Esques Branchadell y don Pablo Grangel Albiol.

Gran Hotel Suizo - De primer orden - Castellón

Real Patronato de los Explotadores de España en CASTELLÓN

ESCUELA DE INSTRUCCIÓN MILITAR

Esta Escuela se encarga de dar la correspondiente instrucción a los Soldados de Cuota

Para informes, en los domicilios de los profesores: D. Victoriano Villaescusa Comandante de Infantería, Calle de Asensi, 6 1.º derecha. o D. Vicente Martín Jefe de Infantería, Calle de Herrero, 10 1.º derecha

Omnibus

(Véanse los itinerarios.)

- A Benasal y a Cantavieja.—Compañía Hispano Fuente En-Segures.—Llega a las 11 y sale a las 14.
- A Vistabella. — Compañía Hispano Fuente En-Segures.—Llega a las 9 y sale a las 14,30.
- A Alcora.—Compañía Hispano Fuente En-Segures.—Llega a las 8 y sale a las 16.
- A San Mateo. — Compañía Hispano Fuente En-Segures. — Llega a las 9,30 y sale a las 14,30.
- A Lucena y Cortes de Arenoso.—Compañía «Auto-Exprés», de Lucena.—Llega a las 8 y a las 15, y sale a las 10 y a las 15,30.
- A Albocácer. — Compañía de Fuente En-Segures. — Llega a las 11 y sale a las 14.
- A Benasal.—(Servicio de Verano, 1.º julio, 15 septiembre). — Compañía Hispano de Fuente En-Segures.—Sale a las 9,30 y llega a las 6 tarde.
- A Useras.—Combinado de la Hispano de Fuente En-Segures y la «Auto-Exprés». —Llega a las 7,30 y sale a las 18,30.
- A Burriana. — Compañía Hispano de Fuente En-Segures.—Sale de Castellón a las 11,30 y 16,30 y llega a las 8,40 y 14,40.

A Vall de Uxó.—Llega a las y sale a las 15,30.

Al Grao. — Varias empresas, que no tienen horas de salida determinada, sino cuando tienen pa que es frecuentemente.

Camiones

- A Lucena. — De Fabra y Compañía garage Hispano Fuente En-Segures.—Llega a las 10 y sale a las 11.
- A Tírig. — Los lunes. Llega por mañana y regresa por la tarde.

Diligencias

(Véanse los itinerarios.)

- A Benicasim.—Sale a las 15, y llega a las 9.
- Presidente, don Juan Peris Mas
- Vice presidente, don Francisco zador Carpi.
- Interventor, don Manuel Porcar
- Ilido.
- Suplente, don Antonio Martínez
- tes.

Junta de Obras del Puerto

Vocales electivos

- Don Vicente García Petit.
- » Francisco Peris Sidro.
- » Salvador Masip Navarro.
- » Vicente Navarro Pastor.

Vocales natos

Presidente de la Diputación

GRAN HOTEL SUIZO - De primer orden - CASTELLÓN



Prontitud Economía

SOLIDEZ EN LAS REPARACIONES

dente del Consejo de Fomento. — Alcalde de la capital. — Abogados del Estado. — Jefe-Director de Sanidad Marítima. — Presidente Cámara Agrícola Provincial. — Delegado de Hacienda. — Administrador de Aduanas. — Comandante de Marina. — Ingeniero Director de las obras.

Secretaría

Secretario, don José Simón Hernández.
 Depositario, don Tomás Sales Berenguer.
 Recaudador, don Manuel Ripollés Pérez.
 Oficial, don Hldefonso Ribelles.
 Escribientes, don Bernardo Pérez, don Federico Vidó Rodríguez y don Manuel Sales Boli.

EL MEJOR CAFÉ TOSTADO
Casa Celedonio Saborit

Salmerón, 61 y 63 y Libertad, 2 :: CASTELLÓN

Dirección

Ingeniero, don Julio Rodríguez Roda.
 Ingeniero auxiliar, don Vicente Ramón Yerves.
 Ayudante, don Juan B. Traver Tomás.
 Sobrestante, don José V. Almela Agost.
 Delincante, don José M. Masústegui Dávalos.
 (Véase en Grao el personal de servicio allí.)

Administración de Aduanas y Alcoholes

Administrador, don Francisco Fabrells.
 Segundo jefe, don Ricardo Salom Fernoll.
 Vista, don José Domínguez.
 Oficial Vista, don Ramón Pascual Feltre.
 Oficial, don Joaquín López Abente.
 Inspector, don José Bonert.
 (Domicilio: Gobierno civil, 2.º piso.)

Ayudantía de Marina

Comandante de Marina, Capitán de Corbeta, don Emilio Montero García.
 Asesor, don Carlos Sanz Aparici.
 Contramaestres: Castellón, don José Acosta Ramírez. Burriana, don Angel Rodríguez Lago.
 Escribiente, don Alfonso Pérez Ramos.
 Prácticos de puerto: Castellón, Capitán, don Emilio Damiá Gabarda. Burriana: Capitán, don Juan Esquerrdo Zaragoza y don Antonio Bosch Llatses.

Gran Hotel Suizo - De primer orden - Castellón

Taller para Construcciónde Carrocerías de Auto-
móviles y Carruajes

- DE -

JOSÉ MUSEROS

Ronda del Mijares, 116

CASTELLÓN**Gobierno Militar**

(Corresponde a la Quinta región, Ca-
pitania general de Zaragoza. Domi-
cilio: Cardona Vives.)

General Gobernador, don Marcos Ro-
dríguez Calvo.Ayudante, Comandante don Carlos Ra-
món Benítez.Comandante de Estado Mayor, don
Adrián de Salinas Gastambide.*Oficinas militares*

Oficial, don Salvador Peláez Edo.

Escribientes don Manuel González Ba-
día y don José Madrigal Mas.*Ayudante Mayor de la plaza*

Capitán, don Jaime Solsona Prades.

Regimiento de Tetuán núm. 45*Plana Mayor y Oficinas*Coronel, don Luis Camps Menéndez
Comandante Mayor, don Cándido Ma-
llén Talancón.Jefe de Armamento, don Pablo Te-
llado Vicente.Capitán Médico, don Alberto Leiva
Delgado.Músico Mayor, don Fernando Martí-
nez Sorolla.

Capellán, don José Moya López.

Ayudante, don Carlos García Vallejo.

Almacén, don Gabriel Mangada Paul.

Auxiliar, don José Gómez Aznar

Tren Regimental.

Secretario, don Julio Molo Viar.

Juez instructor, don Pablo Tellado Vi-
cente.T. Habilitado, don Gregorio Moya
Díaz.**Regimiento de Tetuán núm. 45****Primer Batallón**Teniente coronel, don Antonio Esco-
fet Valero.Comandante, don Ernesto Morazo
Monje.

Capellán, don Cipriano Moya López.

Capitán médico, don Alberto Leiva
Delgado.*Primera Compañía*Capitán, don Andrés Villasecusa Za-
yas-Bazán.

Teniente, don Juan Calduch Guiral.

Teniente don Luis Vives Brau.

Alférez, don Vicente Escusa Forcada.

Segunda Compañía(Expedicionaria en Larache)
Capitán, don Pedro Rapallo Rivera.

Teniente, don Anselmo Rives Huguet.

Alférez, don José Muñoz Izquierdo.

Gran Hotel Suizo - De primer orden - Castellón

Alférez, don Angel Lorenzo Prigden-
gola.

Tercera Compañía

Capitán, don Lorenzo García Polo.
Alférez, don Joaquín Porera Mora.
Alférez, don José Marco Vicián.

Segundo Batallón

Teniente coronel, don Félix Molina
Parcero.

Comandante, don Manuel Eixea Vilar.

Primera Compañía

Capitán, don Juan Cordoncillo Gar-
cia.

Teniente, don Francisco Calduch Ebrí.

Id., don Julio del Moral Badenes.

Id., don Tomás Castaño Carceller.

Segunda Compañía

Capitán, don Enrique de la Guardia
Malco.

Teniente, don Santiago Fernández
Perdigue.

Teniente, don Modesto Juan Regis.

Alférez, don Aurelio Posina Martín.

Tercera Compañía

Capitán, don Luis Vivas García.
Teniente, don Francisco Gimeno Gar-
cia.

Teniente, don Antonio Marmolejo Mo-
reno.

Alférez, don Eduardo Salas Errea.

Ametralladoras

Capitán, don Ricardo G. Alegre.

Teniente, don Luis Rodríguez Bajue-
lo.

Teniente, don Rodolfo Fernández Ge-
trús.

Alférez, don Jaime Babiloni Audón.
Teniente coronel, don José Toledo
García.

Comandante, don Pablo Tellado Vi-
cente.

Tercer Batallón

Primera Compañía

Capitán, don José Gómez Aznar.

PLACAS | **Cromos y Adornos**
PARA NARANJAS | **PARAMANDARINAS**
Pedídllos a la Casa

Sucesores de Rivadeneyra

MADRID

REPRESENTANTE EN ESTA REGION

Miguel Huguet

Plaza Paz, 8 = CASTELLÓN

CHESTE VINÍCOLA

COOPERATIVA DE PRODUCTORES

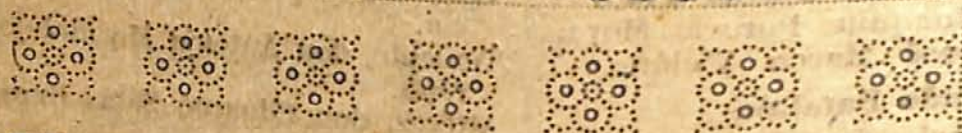

VINOS FINOS DE MESA

Servicio a domicilio en garrafas

:: precintadas de 5 y 10 litros ::

==== Clases selectas ====

ROSADO-BLANCO-DORADO

Depósito en **CASTELLÓN**

Calle **CATALUÑA, 39**
 en **VALENCIA** ————— **Hernán Cortés, 9**



Segunda Compañía
 Capitán, don Julio Moio Viar.
Tercera Compañía
 Capitán, don Juan Clavel López.
Cuarta Compañía
 Teniente, don Cándido Gimeno Adelantado.
Regimiento de Infantería Reserva de Castellón número 31
 Coronel
 Teniente coronel, don Enrique Rodríguez.
 Capitán Cajero, señor Martí Recio.
 Capitán Secretario, señor Francisco Hernández Conesa.
 Teniente Habilitado, don Vicente Martín Sancho.
Batallón Caja de Castellón n.º 51
 Teniente Coronel, don Joaquín Tirado Tomás.

Comandante, don Federico de F...
 cia.
 Capitán, don Francisco Hernández...
 nesca.
 Capitán, don Jaime Solsona Pr...
Batallón de Reserva número 51
 Teniente Coronel, don Joaquín Tirado Tomás.
 Comandante,
 Capitanes, don Emilio Camahors...
 leve, don José Boix Verge y...
 Idefonso de la Torre.
 Tenientes, don José Pastor Saso...
 don Melquiades Arroyo Pérez y...
 Manuel Vázquez García.
 Suboficial, don Enrique Martínez.
Pueblos y reclutas
 He aquí la relación de pueblos q...
 corresponden a esta Zona:
 Almazora, Castellón de la Plana, V...
 Harreal.

Gran Hotel Suizo - De primer orden - Castellón

AUTOMÓVILES BALLOT

Son los que no se discuten.....

Motores BALLOT de aceites pasados para las diversas aplicaciones Industriales y Agrícolas

MOTORES MARINOS MOTORES DE AVIACIÓN

AGENTE para los reinos de Cataluña y Valencia

Felix Roig Morelló

Despacho:

Exposición:

Mayor, 40

Herrero, 6

Castellón de la Plana

Adzaneta, Alcora, Argelita, Ayódar, Castillo de Villamalefa, Cortes de Arenoso, Costur, Chodos, Espadilla, Fanzara, Figuerolas, Fuentes de Ayódar, Lucena, Ludiente, Risesaltes, Sueras, Toga, Torrechiva, Usetas, Vallat, Villahermosa, Vistabella, Zucaina.

Aliondeguilla, Almenara, Ariana, Barchí, Burriana, Chilches, Esilda, La Llosa, Moncófar, Nules, Onda, Tales, Vall de Uxó, Villavieja.

Ahín, Alcudia de Veo, Algimia de Almonacid, Almedijar, Altura, Azuébar, Castelnovo, Chóvar, Gátova, Geldo, Malet, Navajas, Segorbe, Somera, Sol de Ferrer, Vall de Almonacid.

Arañuel, Barracas, Begís, Benafer, Campos, Caudiel, Girat, El Toro,

Fuente la Reina, Gaibiel, Higuera, Jérica, Montán, Montanejos, Paviás, Pina, Puebla de Arenoso, Sacañet, Teresa, Torás, Torralba, Villamalur, Villanueva de la Reina, Vivec.

Somatenes

Vocales, don Francisco Cazador Carpi, don T. Franco Escolano Mateo y don Amado Segarra Bonig. Comandante auxiliar, don Raúl Salameiro Ortiz.

Castellón

Cabo de Partido, don Manuel Mingarro Roca.

Subcabo, don Juan Fabrega Dolz. Cabo de distrito, don Ismael González Solesio.

Subcabo, don Ignacio Villalonga Grangel.

Cabos de zonas:

Don José Pascual Viciano, don José Sales Traver, don Vicente García Petit, don Miguel Peris Chillida, don Francisco González Pastor.

Subcabos de zona:

Don Francisco Viciano Chermá, don Vicente Vell García, don Agustín Rato Segura, don Antonio Gozabo Martínez, don Vicente Bellés Arifio.

Abanderado, don José Vilar Enrique. Sub-abanderado, don Alberto García Rubio.

Cabo Escolta Bandera, Francisco Cazador Gimeno.

Intendencia Militar

Comandante, don Arturo Marcos Gimeno.

Teniente, don Angel Ramirez Salaberry.

Auxiliares: don Cipriano Carot Navarro y don Manuel Azorín Amat.

Gran Hotel Suizo-De primer orden-Castellón

Intervención Militar

Comisario, D. Ricardo Sanz Vdelantado.

Escribiente, D. Juan Guallart Yserte

Delegación de la Cría Caballar

Comandante de caballería, don Simón Pérez Alvarez.

Escribiente de 1.ª de Oficinas militares, don Filiberto Salas Errea.

Servicio de Ingenieros de la Plaza

De la Comandancia de Zaragoza:

Comandante,

Auxiliar, don Ramón Grau Carrión.

Cuerpo de Guardia Civil*Comandancia*

Teniente coronel, don Emilio Garrido Felipe.

Comandante, don José Gómez Rodríguez.

Fuerzas de infantería

Compañía: capitán, don Joaquín Bosch y Rodríguez de Ribera.

Línea: Teniente, don Manuel del Valle.

Cabo cornetos, Félix Sanz Palau.

Puesto: Suboficial, don Luis Fabregat.

Dos cabos y 33 guardias.

Fuerzas de caballería

Teniente, don Manuel del Valle Frutos.

Sargento, Francisco Esteban Franco Mas 11 individuos.

Oficinas

Encargado: Guardia, José D. Ocón Pérez.

Cuerpo de Carabineros*Plana Mayor*

Teniente coronel, don Ramón Blasco Guerri.

Comandante, don Hilario Fernández Bujanda.

Capitán, don Fernando Suárez Roselló.

Capitán, don Gonzalo Fernández Tamayo.

Primera Compañía

23 carabineros.

Capitán, don Claudio Borrás Pares

Teniente, D. Saturnino Herrero Hurtado.

Sargento, D. Antonio Fernández Silvestre.

Cabo, Luis Martín Estevez.

Segunda Compañía

Seis carabineros.

Cabo, José Ferrer Crespo.

Distribución de fuerza

Ronda: Jefe, un Sargento, Cabo y seis individuos.

Oficinas: Comandante, un cabo y 7 individuos.

Otra Ronda: Capitán y tres individuos.

Oficina: 1.ª Compañía, abo y un individuo.

Estación, don carabineros.

Ordenanzas, siete individuos.

Cuerpo de Seguridad

Teniente, don Joaquín Giménez Vaquer.

Cabos, don Rafael Duarte Zuasti y don Ramón Florenza Escarraguell. 14 guardias.

Inspección de Policía

Una disposición prohíbe la publicación de estos datos con respecto a la policía, y por ello nos abstemos de publicarlos.)

Cuerpo Consular

Alemania, Viceconsul.

D. Juan Peris Masip, Mayor.

Gran Hotel Suizo = De primer orden = Castellón

LA BOLA DE NIEVE

Ropa blanca para señoras y niños

↪
Equipos de Novia
↪

ESPECIALIDAD
↪

En Gorritos y en
Envolturas
↪

COLÓN, 57

CASTELLÓN

Argentina (Vicecónsul):

D. Eugenio Roig, G. Chermá.

Francia (Agente Consular):

D. Damián Alcón, G. Chermá.

Inglaterra (R. Consular):

D. Augusto J. Stubbs, P. Paz.

Panamá (Viceconsul):

D. José Simón Hernández.

Perú (Consul honorario):

D. Ernesto Freyre.

Noruega (Viceconsul):

D. Enrique Gimeno, Pí y Margall

Portugal (Viceconsul):

D. Sebastián Carpi Gil, Mayor 21

Entidades oficiales

Cámara oficial de Comercio e industria

Presidente, don Francisco Cazador Carpi.

Vicepresidente, don Enrique Gimeno Tomás.

Contador, don Plácido Gómez Pérez.
Tesorero, don Antonio Gor Puerto.

Vocales del Grupo del Comercio: don Juan Peris Masin don José Pascual Cazador, don Antonio Puig Rovira, don Vicente García Petit, don Enrique Tárrega Dolz, don José Forés Porcar, don José Sanchis Prats, don Luis Bellés Ariña y don Manuel Gimeno Segarra.

Vocales del Grupo de la Industria: D. Francisco Peris Sidro, D. Francisco Fabregal Cazador, don Joaquín Sales Belenguer, don José Pascual Viciano, don Tomás Viciano, Prades, don Manuel Porcar Bellido y don Pascual Ribés.

Secretario, don Miguel Carlos Armentot Fernández. 4

Sindicato de Policía Rural

Presidente, D. Manuel Mingarro Roca Primero, D. Vicente Tirado imeno.

Segundo, D. Manuel Plá Giménez.

Interventor, D. Vicente Climent Boix

Vocales: D. Miguel Segarra Dolz, don

Pascual Pascual Museros, don Manu eAllegre Vilar, don José Balado

Peñalver, don Vicente Igual Tira-

do, don Vicente Ripollés Alegre y

don Manuel Mingarro oRca.

Representante Ayuntamiento, don José

Fabregat Miralles.

Junta de Riegos

Presidente, don Salvador Guinot Vi-

lar.
Vicepresidente, D. José Pesudo San-

cho.

Vocal, D. José Pascual Viciano.

Representantes de Castellón, señores

Guinot, Pascual y don Julián Bene-

dito Vidó.

Vocales representantes de Villarreal,

don Santiago Verdiá Iserte y el Vi-

cepresidente, don José Fando.

Vocales representantes de Burriana,

don Vicente Monfort Granell, don

Gran Hotel Suizo: De primer orden: Castellón

Maximag

La Perfección en Voiturettes

La voiturette de los Gentlemen

Agente para el Reino de Valencia:

Felix Roig Morelló

Despacho:  Exposición:
Mayor, 40 Herrero, 6

Castellón de la Plana

José Daudí Agramunt y don José Monzonís Montoya.

Vocales representantes de Almazora, don Daniel Pesudo y don Jaime Gimeno Martinavarró.

Ingeniero, don Vicente Ramón Yerves
Secretario, Ramón Morelló Climent.

Sindicato de Riegos

Presidente, don José Pascual Viciano.
Vice, D. Manuel Alegre Vilar.

Jueces de aguas, Miguel Balado Brea y don artista Mut BArmengol.

Presidente del jurado, don Francisco Segarra Marco.

Vice, don Juan Ventura Viciano.

Secretario, don Ramón Morelló Climent.

Distribución de aguas de Castellón

Primera tanda. — Partida del Sensat:

36 horas desde la salida del sol del miércoles.

Segunda tanda. — Partida Gombau: Sotarrani, Rafalaefna y Taxida: 48 horas desde la puesta del sol del jueves.

Tercera tanda. — Partidas de la Plana, Zafra, Ramell y Rincón de Ramell, 48 horas desde la puesta del sol del sábado.

Cuarta tanda. — Partida de Canet: 18 horas desde el mediodía del martes.

Quinta tanda. — Partidas Caps y Mellona: 18 horas desde el martes a mediodía.

Coscollosa:

Huerta vieja: 48 horas en total, distribuidas de este modo:

Primera tanda, 12 horas desde el domingo a las seis de la mañana.

Segunda tanda, 12 horas desde el domingo a las seis de la tarde

Entidades particulares

Casino Antiguo.—Fundado en 1886. dines.

De recreo con bibliotecas y jar-Casino de Artesanos.—1879. De recreo y socorros mútuos, con biblioteca y teatro.

Círculo Católico de obreros.—1881. De solaz recreo y Socorros Mútuos.

Sociedad Tipográfica.—1883. Profesional.

La Fraternidad.—De obreros albañiles.—1890.—Profesional

Centro Unión Republicana.—1894. Política y recreo, con escuelas nocturna y Cooperativa de ahonos. «La Fertilizadora», desde 1904.

Círculo Mercantil e Industrial.—1897. De cooperación, profesional y de recreo, con clases de idiomas mercantiles durante el invierno.

Casino de Cazadores de caza y pes-

Gran Hotel Suizo: De primer orden: Castellón

- ca de San Huberto.—1897. Fomentadora de la afición y de recreo.
- Cámara Agrícola.—1899. De cooperación agraria y recreo, con agraridad mecánica para cáñamos. Cooperativa de abonos y arriendo de herramientas y maquinaria de cultivo.
- La Marítima Terrestre.—1898. Profesional.
- La Castellonense.—1899. De obreros albañiles. Profesional.
- La Regeneradora.—1900. De obreros alpargateros. Profesional.
- La Progresiva, de albañiles.—1900. Profesional.
- La Espiga, de obreros jornaleros.—1901. Profesional.
- Cooperativa Naranjera.—1909. De exportación.
- La Familiar.—1909.—De Socorros Mutuos.
- La Unión.—1910. Sociedad de Socorros obreros.
- Unión de Dependientes de Comercio.—1910. Profesional.
- Victoria.—Cooperativa Naranjera de Levante, 1910. De exportación.
- Federación de Sindicatos de Policía Rural.—1912.
- Patronal de Fabricantes de Alpargatas.—1912. De cooperación profesional.
- Centro Patronal de Vaqueros.—1912. Profesional.
- Ateneo Radical.—1912. Política y de recreo.
- Patronal de Fabricantes de Azulejos.—1913. Profesional.
- Juventud Socialista.—1913. Política.
- La Solidaridad.—1913. Profesional, de charristas y semilares.
- De Aserradores Mecánicos.—1913. Profesional obrera.
- Asociación Provincial de Caza y Pesca.—1913. Fomentadora de la afición y de recreo.
- La Moderna.—Patronal, de constructores de carros. 1913. Profesional.
- El Porvenir.—1913. Profesional, de carpinteros de taller.
- Femenina de Confeccionadoras de Naranja.—1913. Profesional.
- Femenina de Confeccionadoras de Alpargatas.—1913. Profesional.
- De Obreros Ladrilleros.—1913. Profesional.
- De Constructores de Cajas de Naranja.—1913. Profesional.
- El Siglo XX.—1913. Profesional, de Obreros sogueros.
- Cámara de la Propiedad Urbana.—1914. De recreo.
- La Prosperidad.—1914. De camareros.
- La Reformadora.—1914. Profesional, rastrelladores.
- Asociación del Extinguido Gremio de Sogueros.—1914. Profesional, con escuela.
- La Alumbradora.—1914. Profesional, de obreros de baldosas y portland.
- Cooperativa de Consumos para Funcionarios públicos.—1918.
- Gremio de Comestibles, Vinos y Licores.—1918. De cooperación, patronal.
- De Profesiones y Oficios Varios.—1918. Profesional, obrera.
- La Protectora.—1918. Profesional, de camareros.
- De Patronos Vaqueros.—1918. Profesional.
- La Unión.—1918. Profesional, de obreros zapateros.
- La Textil.—1919. Profesional, de obreros de la industria textil.
- Federación de Sociedades Obreras.—1919.
- Fabricantes de Alpargatas.—1919. De protección profesional.
- De funcionarios de la Diputación provincial.—1919. De cooperación profesional.

Gran Hotel Suizo - De primer orden - Castellón

- La Luz del Día.—1919. Profesional, de conductores de carros.
- Asociación de Empleados del Ayuntamiento.—1916. De cooperación.
- Asociación Castellonense de Cultura.—1919. Con revista mensual de órgano en la Prensa.
- La Industrial.—1919. Patronal, de ebanistas.
- De Profesores de Orquesta.—1920. Profesional.
- La Unión Patronal Textil.—1920.
- La Victoria.—1920. Sociedad de Pintores.
- Secretariado de Obras Sociales.—1920. De acción social.
- Gremio de Fabricantes de Gaseosas.—1921. Profesional.
- Sindicato Obrero Agrícola de San Isidro. 1904. Con Caja popular de Ahorros. Cooperativa de guanos y útiles de labranza.
- Sindicato Agrícola de Obreros.—1921. Profesional.
- Los Convencidos.—1921. Obrera.
- Círculo Instructivo Legitimista.—1921. Política.
- Obreras de Protección de los Intereses Católicos.—1921.
- Juventud Integrista.—1921. Política y de recreo.
- Comercio Frutero Castellonense.—1922. De cooperación mercantil.
- La Protectora Naranjera.—1922. De cooperación obrera.
- Cooperativa obrera de Casas Baratas.—1922.
- La Primitiva Arrocería.—1922. Fomentadora y defensora del cultivo del Arroz.
- Vivienda Higiénica.—1922. Sociedad de Casas Baratas.
- Sindicato de Panaderos de Levante.—1922. Profesional.
- Unión de Auxiliares de Farmacia.—1922. Profesional.
- Sindicato Católico de Modistas.—1922. Profesional.
- Pósito Pescador.—1923. Fomento y defensa profesional.
- Sindicato del Ramo de Metaurgia.—1923. Profesional.
- Sindicato de Trabajadores de Fábricas.—1923. Profesional.
- Sociedad Filarmónica.—1923. Fomentadora de la Música.
- Sociedad de Maestros Barberos.—1923. Profesional.
- Cooperativa Castellonense de Funcionarios.—1923. De Consumo.
- Federación de Sindicatos Católicos N. S. de Lidón.—1923.
- Unión de Materialistas de envases para frutas.—1923. De protección profesional.
- Montepío de Empleados Municipales.—1914.
- La Perdiz.—1924. Fomentadora de la caza.
- Gremio de Comisionistas.—1924. Protección profesional.
- La Castellonense.—1924. De obreros panaderos.
- Asociación Católica del Magisterio.—1924.
- Peña Colombófila.—1924.

Espectáculos

Teatro Principal

Edificio que ocupa una manzana y tiene capacidad para 2.000 espectadores, con palcos, patio de butacas y tres pisos; elegantísimo. Desfilan anualmente las mejores compañías teatrales que trabajan en Valencia, y cuando no, actúan las compañías locales «Peña Teatral» y «Linajes Rivas», alternando con sesiones de varietés y cine. Tiene una notable orquesta. Empresario, don Enrique Delfont. (Plaza de la Paz).

Cinematógrafos

«Salón Doré».—Bonito salón de espectáculos, de 600 localidades, cons

Gran Hotel Suizo: de primer orden: Castellón

Trufo expreso. Celebra sesiones de varietés y cine. Propietario: don Vicente Renau. (Calle de Asensi).

«**Royal Cinema**».—Soberbio edificio levantado para el objeto a que se le destina; reúne excelentes condiciones de belleza y seguridad. Sesiones de cine y varietés amenizadas por soberbia orquesta. Propietario: don Vicente Renau. (Calle de González Chermá).

Plaza de Toros

Soberbio edificio capaz para 13.000 espectadores. Celebra normalmente dos corridas al año y varias novilladas y becerradas. Propietario: don Juan Fabregat.

Deportes

Football

C. D. Castellón, con campo fundado en el año 1922.

S. C. Castalia, con campo 1922.

Cervantes F. C. con campo 1922

Trinquetes

Viejo, de Ramón Solsona Vidal, Rui Vila.

Numancia, carretera de Alcora.

Explotaciones

Electricidad

Hidroeléctrica del Mijares S. A.

Dispone de una potencia de 500 H.P.

2.39 kilovatios-hora y 6.000 voltios

corriente alterna trifásica de 50 periodos. Da servicio a Castellón, Burriana, Villavieja, Nules, Vall de Uxó, Bechí, Onda, Arlana, Tales, Sueras, Chilches, Alfondeguilla, Almenara, Toga, Espadalia, Grao de Burriana, Mascarell, Quart, Cuartell Benifairó, Faura y Benavites (éstos cinco últimos de la provincia de Valencia) y Alquerías del Niño Perdido, y tiene la fábrica en el tér-

Academias Militares

Preparación completa para ingreso en las mismas, a cargo de

COMPETENTE PROFESORADO

Se ha establecido en la antigua y acreditada

Academia CHEZA

DE 2.^a ENSEÑANZA

Correos, Telégrafos y Magisterio

DIRECTOR:

D. Conrado Marco



Clases: Colón, 17 - pral.

CASTELLÓN

mino municipal de Onda, partida de La Pedrisa, con un salto de agua de 10 metros.

Tiene otra fábrica en el término de Toga, con un salto de 25 metros y una potencia de 1.500 caballos 1.040 kilovatios-hora y generadora a una tensión de 33.000 voltios de la misma corriente y periodos. Oficinas, Ximénez, 8.

Hidroeléctrica Castellonense, S. A. Cuenta con una potencia de 500 H.P. que le permite suministrar 300 kilovatios - hora a una tensión de 11.000 voltios y corriente alterna trifásica de 50 periodos. Suministra el fluido al Ayuntamiento de Castellón, que lo detalla al público, habiéndose quedado en su-basta este servicio, la «Comercial Eléctrica S. A.» y tiene la fábr-

Gran Hotel Suizo - Da primer orden - Castellón

ra en el término de Onda, partida de «Les Trencades» y salto de 10 metros. — Oficinas, Mayor, 110.

Electro Textil S. A.

Suma 420 H. P. de potencia, 309 kilovatios-hora que generan a una tensión de 4.000 voltios y corriente alterna trifásica de 50 periodos. Sirve a Castellón, Villarreal, Benicassim, las Villas y Almazora y tiene la fábrica en el término de Villarreal, partida de «Pinella», con un salto de 6 metros.

Tiene otro salto de 8,50 metros que produce 595 H. P., 437 kilovatios de iguales periodos que sirve fluido a Ribesalbes, Alcora, Lucena, Moró y orriol a 5.000 voltios y a Castellón, a 22.000. voltios.

Además cuenta con una Central térmica en Castellón en la P. de Wilson.—Oficinas, Herrero, 15.

Agua

Excmo. Ayuntamiento.

Tiene municipalizado el servicio de abastecimiento de agua de la población, extrayéndola de dos pozos, uno enclavado en el Paseo del Obelisco, y otro en la partida del Estepar, O. de la población.

Sociedad Fomento Agrícola Castellonense:

Abastece desde antiguo de agua a Castellón, de las de la Rambla, de la Viuda, debidamente filtradas y riega las tierras de la partida de Benadresa.

Ventura - Sastre

Trajes a precios económicos

Caballeros, 55 - CASTELLÓN

SEGUROS

Para todos los ramos
del

SEGURO

Consultar tarifas
al Agente

MIGUEL HUGUET



Plaza Paz, 8-CASTELLÓN



INSPECTOR EN ESTA PROVINCIA
de

Unión Levantina

Gran Hotel Suizo - De primer orden - Castellón

Comercios, Industrias y Profesiones

Abarcos (Pub. de)
Salvador Sanz, Zaragoza, 10.

Abogados en ejercicio

D. Agustín Pastor Oliviet, C. Vivas 29

↳ Luis Fabra Sanz, Faleó, 2.

↳ Sebastián Carpi Gil, Mayor, 21

↳ Vicente Gimeno Michavila, Zorrilla, 10.

↳ Norberto Ferrer Calduch, Gasset.

↳ José Tárrega Berenguer, Enseñanza

↳ José Ortells Aparici, Alloza, 21.

↳ Miguel Liansola Rodríguez, S. Luis

↳ Manuel Breva Perales, Cervantes

↳ Federico García Pérez, E. Viciá-
no, 31-33.

↳ Juan Avinent Gimeno, Mayor.

↳ Vicente Belliure Aparici, Ruiz Vi-
lla, 28.

↳ Jaime Chillida Nos, (Vinaroz)

↳ Tiburcio Marín Pich, Mayor.

Abonos químicos

Sociedad Anónima «Cros», Galdós 19
Industria General de Comercio.

Felix Genovés Ruiz, P. Morella 677

Banco de Chile, Viuda de Salvador
Serrano.

Félix Roig, a Mayor, 40.

Félix Gimeno, R. Magdalena 3

José Vaquer Gomis, P. Morella.

José Vericat Adell, Dr. Clará.

J. Molina Santamaría, P. Morella 23

Academias de corte

Gregoria Mateo, G. Chermá.

Leocadia Sabater, Fola, 17.

Clara Despons, Mayor 60.

Amalia Sansano, Ruiz Zorrilla, 39

Academias de dibujo y pintura

D. Vicente Castell, CServantes 18

Aceite al por mayor

Juan Fabregat Dols, R. Argentina.

Manuel Armiño, T. orellaMM.

Aceites (Fáb de)

José Pascual Viciano, Gobernador 26

Landelino Salvador, Alloza.

Aguardor
José Tomás, Balaguer, 6.

Agencia de Aduanas

(Véase Grao).

Agencias de Negocios

F. Segarra Bosch, Caballeros, 21

Joaquín Rambla Viñes, Mayor, 13

Lope Garcés Fornas, Mayor.

Rafael Beltrán, Caballeros, 5

Vicente Batalla Clavel, Balaguer.

Antonio Puig Rovira, G. Chermá, 126

Estanislao del Cacho Pastor, Mayor

Joaquín Sanjuán Escrivano, Mayor.

Vicente Bel García, Mayor.

Agente Notarial

Estanislao del Cacho, Mayor 25.

Aguardientes, Alcoholes y Anisados

(Fábrica des.

A. Pitarch Chiveli, P. Morella, 21

Hijos de Guillermo Moltó, P. Morella

Vicente Segarra, T. Morella.

Alfarerías

José Vilarroig López, C. Valencia.

Pascual Peris Miguel. »

Emilio Badenes Edo, »

Alpargatas (Fábrica de)

Antonio Campos Barberá.

José Saborit Vilar, R. del Mijares 139

Antonio Causanilles, R. Mijares 120

Miguel Beltrán, Zaragoza, 6

Jaime Albert Cervera, R. Mijares 43

Vda. de Paulino Vicent, R. Mijares

José Soler Oliva, Cataluña.

Viuda de Vicente Dols, San Félix.

Pascual Soler Tomás, Lidón 61.

Bautista Corella, San Félix.

Juan Arrufat Lana, San Félix.

B. Tosca Climent, Pi y Margall 42

Vicente Arnal Catalán, 1.ª Mayo 33.

Vicente Porcar Martí, Salmerón 95

Leandro Primavera, R. Argentina.

Miguel Martí Blasco, Pelayo, 22

Pascual Peris Arrufat, Lucona, 4

Vicente Carbonell, S. Vicente.

Gran Hotel Suizo - De primer orden - Castellón

SAN MATEO

SANATORIO MEDICO QUIRURGICO

Dirigido por el Médico y Cirujano

Dr. Germán Puente

Del Hospital Clínico de Barcelona



En esta localidad cuyas condiciones climatológicas son tan insuperables, se ha fundado este SANATORIO donde se viene realizando todo género de intervenciones de alta Cirugía

Los éxitos alcanzado por esta Clínica durante los años que lleva de su fundación, son su mejor testimonio y propaganda

EXISTE UN SERVICIO ESPECIAL
:: SERVIDO POR ENFERMERAS ::

Habitaciones particulares y Sala general

TALLER Y FUNDICIÓN DE
TODA CLASE DE METALES

Rafael Huerta

ESPECIALIDAD EN
BRONCE PERFORADO

Se funde diariamente

Reparación de toda clase de metales

LEPANTO, 7
Castellón de la Plana

José Sanmiguel, San Vicente.
Vicente Soler, Santa Bárbara.
Francisco Peris Sidro, Pueblo, 11.
Manuel Arnau Nicolau, P. Tetuán.
Vicente Tirado Bernad, Dolores 42
Compañía General de Industrias, Ca
taluña.

Miguel Vicent Castellet, RR. Mijares
Adelaida Grau, R. Mijares.
José Masip Quer, Ascensi, 18.

Alpargaterías

Manuel Alba Mon, G. Chermá 73.
Salvador Blanch, P. del Rey, 31.
Salvador Blanch, P. del Rey, 31.
José Ruiz Comin, Colón, 39.
Manuel Navarro Parres, Colón. 74
José Lara, Colón, 766.
Félix Tárrega, Colón, 75.

Arboricultores

Ramón Agustí oMnferer, Sanafuja 45

Tintorería de Ropas

José María Soto

A VAPOR Y ELECTRO - MECÁNICA

TALLERES:

Avenida del Puerto, núm. 36

SUCURSALES:

Calles, Guerrero 10, Pi y Margall 78, Serranos 33
Chapa 82, GRAO. y Progreso, 213. CABAÑAL

VALENCIA

649

en CASTLLÓN

Calle de González Chermá, 111

José Molina Valconera, C.ª Almazora.
Vicente Ballester, Barraca, 24.

Armeros

Manuel Royo, Ruiz Zorrilla, 26
Tomás López García, Salmerón 41

Arquitectos

Luis Ros de Ursinos, Caballeros, 18
José Gimeno Almela, G. Chermá, 61
M. Montesinos Ariandis, Obelisco, 4
M. Montesinos Ibáñez, Obelisco 4
Francisco Tomás Traver, Mayor

Arroz (Molinos para)

Francisco Rambla, R. Magdalena 95
Francisco Brevia, Pi y Margall, 69

Artes decorativas

Godofredo Buenosaires Pi y Margall
Automóviles de alquiler

Francisco Fabra, Sixto Cámara.

Joaquín Escura, Sales y Ferré.

Francisco Balaguer, Herrero, 10

Eduardo Nicolau, Falcó.

Gran Hotel Suizo-De primer orden-Castellón

CENTRO ELECTRO - INDUSTRIAL

Mayor, 3, bajos :-: Teléfono, 248

CASTELLÓN

Maquinaria y Material Eléctrico

SECCION ELÉCTRICA

Alternadores, Dinamos, Motores, Transformadores y contadores; Material para alta y baja tensión; Aparatos de medida eléctrica **Dalmau Montero**; interruptores de palanca y automáticos; Estufas, Calentadores de agua «VELOZ» Ventiladores, Cazos y hornillos; Material pequeño para instalaciones

Sección de Maquinaria Industrial

Motores Diesel y Semi-Diesel; Bombas de pistón, centrífugas y rotativas; Bomba **Bloch** para servicios domésticos

REPARACIONES

Proyectos y presupuestos gratis

Hispano Fuente En-Segures, Galdós
Garage Castellón, Herrero.

Viuda de Baltasar Lavall, Ascensi, 4

José Marzá Añó, Ximénez, 1

Joaquín Monlleó, Herrero, 23.

Automóviles (parada de)

Plaza de Castelar, frente al Hotel
Suizo.

Automóviles (Reparación de)

osé JCortés Lavall, Cajal, 9.

Roberto Segarra oMrcillo, Galdós 16

Francisco Mas, Herrero 25

Bautista Peris, Herrero, 24.

Francisco Balaguer, Herrero 10

Russell Ecroyd Neild, Viciano 22

Hispano Fuente En-Segures, Galdós

Garage Castellón, Herrero.

Vda. de Baltasar Lavall, Ascensi, 4

José Marzá Añó, Ximénez, 1

MAXIMAG, Félix Roig, Mayor, 140

OLSMOBILE, Luis Oliveros, G. Chermá, 52.

PEUGEOT, M. Mas, Colón, 42.

ROLLAN PALAIN, Félix Roig, Mayor, 40.

SUMBEAN, Garage Castellón, Herrero, 23.

TALBOT, Garage Castelló, Herrero

Azulejos (Almacén de)

Bautista Sábado, Bayer, 18.

Azulejos (Fábricas de)

Manuel Porcar Bellido, P. Independencia, 7.

Agustín Martínez, P. Canalejas, 1.

Martínez Hermanos, C. Lucena, 7

Juan B. Segarra, Pí y Margall.

Viuda Antonio Segarra, Méndez Núñez.

José Mercé Pachés, Independencia, 2.

Benjamín Castelló, P. Carbó.

Fernando Diago Piñón, Alloza, 68.

Manuel Gómez, Gran Vía.

Azulete para la ropa (Fábrica de)

Vicente Provinciale, Pí y Margall, 9

Baldosas (Fábrica de)

Antonio Alcarria, T. Morella, 1.

Juan Guerrero, Ronda de la Magdalena, 5.

Severino Dolz, Félix Brega.

Ramón Bellido Fabregat, Gimnasio, número 16.

Viuda Antonio Segarra, Méndez Núñez.

«Diana», Tomás Balaguer.

Francisco Alvarez, Jover, 3.

Bancos y Establecimientos de Crédito

Banco de España (Sucursal), P. Paz, número 1.

Banco de Castellón, Castelar.

Banco Comercial Español, Castelar.

Banco Hispano-Americano, Colón.

Caja de Ahorros y Monte de Piedad, Caballeros.

Caja Federal de la Federación de Sindicatos Agrícolas.

Russell Ecroyd Neild

Escultor Viciano, 22

Castellón

GARAGE: con cabinas separadas

MOTOCICLETAS: ALCYON

ALCYONETTE B. S. A.

Piezas de recambio

VENTAS AL POR MAYOR Y DETALL

Piezas FORD

Automóviles (marcas representadas)

BALLOT, Félix Roig, Mayor, 40

CADILLAC, Luis Oliveros, G. Chermá, 52.

CITROEN, Garage Castellón, Herrero

COUTAIN DECONT, M. Mas, Colón 4

FIAT, José aMrzá, Ximénez, 1

FORD, Francisco Balaguer, Herrero

ISSOTTA FRANCHINI, Garage Castellón.

HUPMOBILE, Leonardo Salvador, San Vicente, 2.

GRAN HOTEL SUIZO : DE PRIMER ORDEN : CASTELLÓN

Hijo de J. Armengot

Fábrica de Cajas
de Cartón para
toda clase de
industrias



IMPRESA
PAPELERIA
ARTICULOS
ESCRITORIO

DESPACHO:
González Chermá, núm. 31
TALLERES:
Ronda Norte, núms. 8 y 10
Teléfono, 86



CASTELLON DE LA PLANA

Baños (Cuartos de)

- Cristóbal Colón, González Chermá, 1.
Jaime Arzo, Ruiz Zorrilla, 4.
Joaquín Barberá, Mayor, 8.
Peluquería Olympia, G. Chermá, 10.
Cristóbal Colón, G. Chermá, 86.

Barberías

- Juan Ramírez Samit, 9 Marzo.
Vicente Domínguez, Alloza, 86.
Tomás Marco Tarrano, P. Canalejas,
número 9.
Ramón Ten Bernad, Vera, 35.
Vicente Ferrer Espinosa, Mayor, 84.
Dolores Casal Salvador, Mayor, 55.
Francisco Aparici Alba, Sanahuja, 3.
Francisco Nebot Bartoll, Cervantes,
número 1.
Francisco Mateu Serrano, Tosquella,
número 67.
Domingo Fabregat, S. Félix.
G. Melchor Aguaoliva, R. Mijares, 178.

- Jaime Soler Vicent, S. Vicente, 80.
José Forcadell Ramón, Costa, 2.
Pedro Soler Molina, S. Miguel, 21.
Vicenta Ramos Marín, 1.ª de Ma-
yo, 40.

- A. Sastre Espuny, Pi y Margall, 67.
Juan Samit Balaguer, 9 de Marzo, 63.
José Chuliá Guimerá, Salmerón, 108.
Bautista Navarro Corella, Gutiérrez,
número 19.

- José Cardona Forner, Libertad, 5.
José Andreu Cardona, Sto. Tomás, 74.
Victorino Iserte Salás, Libertad, 45.
Pascual Membrado Sebastia, Pelayo,
número 26.

- José Aguilar, Cervantes, 34.
Vicente Miró Cabrera, Ronda Mija-
res, 153.
Manuel Bambou Llorens, 1.ª de Ma-
yo, 84.
José Tosca Climent, Bayer, 20.

Gran Hotel Suizo: De primer orden: Castellón

JOSÉ AGUILAR

BABERÍA

SERVICIO ESMERADO

Cervantes, 31

CASTELLÓN

- Juan Barberá Querol, P. Rey, 27.
 Vicente Huguet Pachés, S. Félix, 37.
 Francisco Aparici Alba, Sanahuja, 1.
 Francisco Torrella, Lealtad, 10.
 Vicente Escóin Gómez, A. Gimeno.
 José Soler Monferrer, Arenós.
 Clemente Giner Querol, Enseñanza.
 Miguel Peris Lana, S. Félix, 86.
 Vicenta Estrada, Beltrán, 6.
 Pablo Grangel, Amalio Gimeno, 40.
 Alfredo, Simó, González Chermá.
 T. Fornals Trilles, P. S. Cámara, 10.
 Francisco Granchel Gea, Zaragoza, 3.
 Cristóbal Montoliu, G. Chermá, 15.
 Miguel Pascual Balaguer, Dolores, 10.
 A. Pascual López, Pi y Margall, 6.
 José Torres Casaña, Costa, 50.
 Antonio Vaquer, R. Mijares, 220.
 Hortensio Real, Pueblo, 11.

Bares

- «American-Bar», de Cristóbal Dolz
 Tárrega, G. Chermá, 57.
 «Royalty», de José Camacho Mor-
 te, Ballester, 19.
 «L'As», de José Segarra, Ronda del
 Mijares, 106.
 «Reina Victoria», G. Chermá, 5.
 «Inglés», de Vicente Montesinos Flor,
 G. Chermá, 42.
 Ramón Segarra Font, Pestagua, 2.
 «Moderno», de Ramón Morle, Fal-
 có, 6.
 «Bar La Plana», Ruiz Zorrilla, 5.
 «Lyon D'or», G. Chermá.
 «Castellón», R. Magdalena, 8.
 Barniz para azulejos (Fábrica de).
 Bernardo Artola.
Bañes y maletas (Fábrica de)
 Eduardo Pinter, Cervantes, 4.
Bicicletas y accesorios
 Orbis, S. A., Mayor, 53.

Juan Bta. Llorens, Mayor, 96.
 Pi y Margall, 50.

Russell Ecroyd Neild

Escultor Viciano, 22
 CASTELLÓN



Grandes Almacenes de
BICICLETAS

**B.S.A. ALYON : LAPIZE
 COURLIS : ROYAL**

SALONES DE EXPOSICION

Gomas : Accesorios : Ventas al MAYOR y D-TALL

- (Véase reparaciones de automóviles).
 Russell Ecroyd Neild, Viciano, 22.
Bisutería (Almacén de)
 Vicente Moliner, Colón, 35.
Bolsas de papel (Fábrica de)
 Emilio Roca, Colón, 90.
Boteros
 Joaquín Aguilera Gaya, Zaragoza, 37.
 Bta. Chermá Tirado, Pi Margall, 41.
Botones de nácar (Fábrica de)
 Manuel Escrig Gual.
Broncista
 Juan Flors, Luis Vives, 21.
Cafés
 Suizo.—Felipe Noriega, P. Castelar.
 La Habana.—Viuda de Fletcher, Ruiz
 Zorrilla.
 España.—Eugenio Andreu, Salmerón,
 número 39.
 Café-Bar La Plana, Ruiz Zorrilla, 5.
 De Bautista Luis Calduch, S. Félix, 1.
 (Véase Bares y Sociedades de recreo).
Cafetines
 Vicente Grau, Amalio Gimeno, 12.
 Vicente Mut Armengol, Pestagua, 53.
 Manuel Escrig Aparisi, S. Félix, 7.
Cajas de cartón
 Ernesto Calduch, R. Mijares.
 Hijo de J. Armengol, R. del Norte.

Gran Hotel Suizo-De primer orden-Castellón

Calcetines y medias (Fábricas de)
Francisco Fabregat Cazador, R. Igual-
dalena.

Julio Folch, Galdós, 11.
Adrián de Salinas, R. Argentina, 25.
José Miguel Folch, Cardona Vives,
número 23.

Calcetines y medias (Venta de)
Francisco Fabregat, Zaragoza.

Cal hidráulica
Vicente Peris, Carretera de Barce-
lona.

Pascual Arnal, Sierpe.
Tomás Peris Igual, Costa.
Pedro Prats, Clará, 69.
(Véase Fábricas de cemento).

Callistas
Joaquín Barberá, Mayor, 8.
Peluquería Olympia, G. Chermá, 10.

Camisetas
L. Agramunt Ruiz, Mayor, 2.
Juan Mariño, G. Chermá.
Joaquín Vilar Breva, Mayor, 26.
Cañizos para ciclorsos (Fáb. de)
Manuel Ramia, Salmerón, 120.

Carboneros
Francisco Campos, C. Bayer.
Vicente Vicent, Vera.
Vicente Celades Miñana, Dolores, 14.
Josefa Martínez, Isaac Peral, 11.
Francisco Martí Doménech, Ruiz V-
la, 36.

Carnicerías
José Bellure Royo.
Ramón Vicent González.
Ramón Safont Renau.
Vicente Torrent Mundo.
Antonio Ramos Mirayot.
Francisco Royo Rubio, Colón, 80.
Emilio Vicent.
Antonio Gimeno.
José Vicent Fauró, P. Constitución.
Manuel Arrufat.
Félix Gargallo.
Luis Besalduch.
José Peris.
Antonio Martínez, P. Constitución.
Ramón Gregori.

RAMON BELLIO

FÁBRICA DE CEMENTOS

CEMENTO PORTLAND
CEMENTO RÁPIDO
CEMENTO LENTO
CAL HIDRAULICA

Carretera de Lucet

FÁBRICA DE MOSAICOS

Hidráulicos incrustados
Variedad en los dibujos
Especialidad en el estilo
Romano

Calle del Gimnasio, 3

OFICINA: Cataluña, núm. 4
Teléfonos números 24 y 13

CASTELLÓN

Gran Hotel Suizo: De primer orden: Castellón

José Cubedo.
Manuel Piñón Torrella.
Joaquín Brea.

Carpinterías

V. Badía Camañes, Fola, 40.
Francisco Barberá, Alloza, 43.
Vicente Cortés Vilar, Sixto Cámara, 6.
Bautista Felip Gallén, Alloza, 168.
José Ferrer Cortés, R. Mijares, 5.
José Chillida, Alloza.
Francisco Gimeno Godes, Amadeo I, número 36.
M. Monferrer Ramos, G. Chermá, 119.
Vicente Montoliu, San Félix, 51.
Salvador Montreal, S. Félix, 17.
Juan Marcos, P. Clavé, 20.
Manuel Palau Boscar, Costa, 25.
José Plá Giménez, Sol y Ortega, 2.
Francisco Segarra Forcada, Isabel Ferrer, 30.
Luciano Peñarocha, Conde Pestagua.
José Segiar Manrique, R. Mijares, 20.
Viuda de Gamir, R. Mijares, 26 y 28.
Manuel Nogueras, Conde Pestagua.
Vicente Montesinos, Isabel Ferrer.

Francisco Blasco, Conde Pestagua.
Joaquín Beltrán, Salmerón.
José Benedito, Gumbau.
José Godes, Callejón del Obispo.
Joaquín Nos, Pi y Margall, 83.
Ricardo Ferrer, Cisternas.
Félix Tirado, Gracia, 3.
Bautista Zaragoza Casanova, R. Argentina.
Vicente Beltrán, Salmerón, 7.
Ignacio Urrea, Gutiérrez, 22.
Carrocerías, automóviles y carruajes
Emilio Prades Blasco, Salmerón, 1.
Francisco Hernández, Salmerón, 20.
G. Montreal Chermá, Pi Margall, 5.
José Museros, R. Mijares, 116.
Carros (Constructores de)
(Véase Carrocerías y Carruajes).
Manuel Traver Cazador, P. Clavé.
Isidro Gimeno Ramos, R. Mijares.
José Museros, Ronda Mijares.
Félix Sorribas Fortanel, S. Félix.
Tomás Igual, Ronda Magdalena.
Francisco Traver, P. Tetuán, 85.
Ramón Marco, Pi y Margall.

Kiosco de Refrescos LA PAZ

José Más Prades

En verano

En invierno

Y siempre

tiene la mejor Horchata líquida y los más sabrosos Refrescos, gratos al paladar, que calman la sed y alejan el calor ofrece los licores de mejores marcas, la Cerveza mas exquisita y el Vermont Torino que dan apetito y buen humor se sirven las sabrosas Ostras, Quisquillas, Almejas, ricos Mijillones, Percebes, Boquerones, Capellanets, Anchoas, etc. que son la felicidad de los parroquianos

Plaza de la Paz — (Apeadero del Tranvía) — CASTELLÓN

Banlista Barberá Pachés, n. Mijares.
José Selma y C.a, Camino Lidón.

Tomás Viciano, Asensi.

Ignacio Aparici, S. Félix.

Pedro Ubeda, Carretera de Valencia.

Cementos (Fábricas de)

Juan Guerrero, R. Magdalena, 5.

Antonio Gor, Colón, 88.

Pascual Arnal, Sierpe.

Mariano Caballer, P. Morella.

Ramón Bellido Fabregat, C. Lucena.

Joaquín Farcha, F. Tárrega, 1.

José Peris Ten, San Félix.

Vicente Peris, C. de Barcelona.

Antonio Blasco, Pí y Margall.

Cemento Portland

«Sansón», Juan B. Valls, E. Viciano, 1.

«Goliat», Francisco Urós Chust, Mar-
número 9.

«Rezoia», Antonio Blasco, Pí y Mar-
gall, 57.

Cepas americanas (Vivero de)

Consejo Provincial de Fomento.

Cerámica artística

José Mercé, P. Independencia.

Cererías

(Véase Confiterías).

Cerveza (Almacén de)

P. Oliver Sanromá, R. Mijares, 139.

Pedro Sancho, Pueblo, 1.

Cerrajerías

Manuel Tarín, Sanahuja, 34.

Ramón Sos Ferrando, P. Clavé.

Francisco Doménech, Odonell, 22.

Francisco Masip Font, R. Mijares, 27.

Juan Figols, Ronda Mijares, 84.

Felipe Ferrer, Pí y Margall.

Manuel Artola Soligó, P. Tetuán, 12.

Vicente Mercedes, Dolores, 8.

Francisco Chaume, Pí y Margall, 177.

Cesterías

Manuel Rania, Salmerón, 20.

Antonio Pellicer, P. del Rey.

Vicente García Andrés, Zaragoza, 27.

Enrique Segura, P. del Rey, 89.

RAMON BELLIDO

FÁBRICA DE CEMENTOS

CEMENTO PORTLAND
CEMENTO RÁPIDO
CEMENTO LENTO
CAL HIDRÁULICA

Carretera de Lucena

FÁBRICA DE MOSAICOS

Hidráulicos incrustados
Variedad en los Dibujos
Especialidad en el estilo
Romano

Calle del Gimnasio, 32

OFICINA: Cataluña, núm. 4
Teléfonos números 24 y 132

CASTELLÓN

Gran Hotel Suizo - De primer orden - Castellón

Cinematógrafos

«Cinematógrafo» de don Romero, Gassel.

Clinicas

Operatoria.—De cirugía general. Internado, asistido por Religiosas, bajo la inspección inmediata del Director, don Juan Bautista Palomo, Plaza de la Independencia.

Ginecológica. — Partos. Enfermedades de la mujer y cirugía. Director, doctor Julio Alcón, Mayor, 13.

Del doctor Juan Bautista Bellido Tirado.—Medicina general, Plaza de la Independencia.

Del doctor Vicente Gea Mariño.—Medicina general, Herrero.

Del doctor José Guallart. — Electricidad médica y especialidades, Caballeros, 21.

Del doctor Vicente Domínguez.—Enfermedades del pecho, Colón, 28.

Del doctor Leandro Ureña.—Medicina general, Rayos X y Electricidad médica. Mayor, 36 y 38.

Del doctor Gonzalo Alonso Viana.—Electricidad médica y especialidades, Mayor, 102.

Cocheras

- Juan Cardona Sanchis.
- Toribio del Libano, G. Chermá
- Salvador Conesa, G. Chermá.
- Eduardo Nicolau, Falcó.
- Joaquín Escura, Sales y Ferré.
- Francisco Fabra, Sixto Cámara.
- Sociedad de Cocheros, Pí y Margall.

Colcheros

- Manuel Dols Rubert, Isabel Ferrer, número 15.
- José Guillén, Alcalde Tárrega.
- Vicente Marco, Gobernador.
- Agustín Dols Rubert, S. Bárbara, 8.
- Francisco Safont, Palma.
- Antonio Guillén Martí, P. del Rey.
- José Carpi, Escultor Viciano.
- Ramón Carpi, Salmerón.
- Vicente Carpi, Alloza.
- Emilio Guillén, Alloza.

Coloniales (Almacenes de)

- Enrique Tárrega Dols, Colón, 92.
- Viuda de José Vallet, Zaragoza, 19.
- Pedro Sancho, Pueblo, 3.
- Fernando Vivas, P. Tetuán, 10 y 11.
- Jaime Allava Rubert, R. Mijares.
- Colores (Fábrica de)*
- José Serrano, G. Chermá, 22

Comadronas

- María de los Dolores Viola Macián.
- Catalina Martos Giménez.
- Francisca Peris.
- Ana Cabedo.
- Josefa Gozalbo Feced.

Comestibles

- Celedonio Saborit Escrig, Libertad, 2.
- Antolín Domínguez Ubeda, Mijares, número 72.
- Vicente Rodrigo Paredes, P. Rey, 41.
- Vicente Pascual Carpi, P. Tetuán, 15.
- Cirilo Montesinos Viala, San Roque, número 53.
- Vicente Peña Fabregat, Estación Norte.
- J. Moliner Ventura, P. Santa Bárbara, 21.
- A. Valero Gualberta, Caballeros, 13.
- Vicente Agut Almela, Fortuna, 50.
- Pascual Sánchez Soria, Zaragoza, 41.
- Bautista Ramos Colombri, Zaragoza, número 32.
- J. Noguera S. Martín, Enseñanza, 10.
- M. Fabregat Tirado, Cardona Vives, 4.
- José Valis Trilles, G. Chermá, 194.
- Tomás Vinuesa, Pí y Margall, 52.
- Vicente Moncho, P. Tetuán, 14.
- Vicente Montañés Gual, Clavé, 44.
- Consuelo Tárrega, Sanahuja, 1.
- Francisco Marcelo Losada, Mayor, 123.
- José Gea Forner, Ruiz Vila, 38.
- Luis Rebullida, P. Paz, 11.
- Miguel Llorens Sol, Pí y Margall, 102.
- Faustino Albert Juan, Pí y Margall, número 98.
- Manuel Francisco, A. Tárrega, 12.
- Vicente Vilarroig, P. Canalejas, 13.
- Comidas (Casas de)*
- José Mon Agost, Asensi, 13.

GRAN HOTEL SUIZO - De primer orden - CASTELLÓN

Mariano Martí Doménech, P. Paz, 10.
Manuel Sales, Colón, 69.

Comisiones y consignaciones

José Vaquer Gomis, Zaragoza, 18.
J. Molina Santamaría, P. Morella, 23.

Confecciones

Gregoria Mateo, G. Chermá, 31.
«La Bola de Nieves», Colón, 57.
Carmen Alouso, P. del Rey, 40.
«El Capricho», González Chermá.
Francisca Doménech, Pi y Margall.
José M. Laverna, P. del Rey, 18.

Confiterías

Agustín Flors, Colón, 2 y Mayor, 75.
Ricardo Martí, Colón, 61.
Joaquín Chillida, G. Chermá.
«El Buen Gusto», Gassel, 9.

Conservas vegetales (Fábrica de)

«La Magdalena», S. A.

Consignatarios de Inques

Salvador Mayor, Pi y Margall, 77.
Vicente García Petit, Ximénez, 8.
Enrique Gimeno Tomás, Pi y Margall.
Juan Peris, P. Paz, 4.
Vicente Salvador, Falcó, 10.
Vicente Navarro Pastor, Pi y Margall, 8.

Construcción (Materiales para)

Viuda de Antonio Segarra, M. Núñez.
Viuda de Antonio Ramos, R. Mijares, 74.
José Gómez Marco, Salmerón, 160.
Agustín Gascó, R. Mijares.
Ramón Bellido, Cataluña, 4.
Juan Guerrero, R. Mijares, 11.
Antonio Blasco, Pi y Margall, 57.
F. Urós Chust, Mar, 9.

Contratistas de obras

Godes, Pellicer y C.ª, R. Zorrilla, 15.
José Gómez Marco, Salmerón, 160.
Ramón Bellido Fabregat, P. Ribal-
la, 2.

Cordelerías

Francisco Armengot Cardona, S. Vi-
cente.
Francisco Barberá Ruiz, Colón, 70.

Miguel Tomás Boix, Segarra.
José Lara Ibáñez, Colón, 67.
Salvador Blanch, P. Rey, 31.
Félix Tárrega, Colón, 75.

Corredores de cáñamo

Francisco Prades Sánchez, Alloza.
Ramón Borrás, P. Teluán, 36.
Joaquín Prades, Alloza, 93.

Corredores de Comercio

D. Félix Blanco Feuollosa, Alloza, 4.
» Juan Antonio Adell Albella, Paz, 1.
» Tomás Bellver Clará, Mayor, 77.
Pedro Comín Prades, P. Rey, 77.
» Jaime Bellver Huguet, Mayor, 77.
» Manuel G. Espresati, Mayor.
» José Campos Causanilles, Sixto
Cámara, 20.

Corredores de casas

Francisco Hernández, Salmerón, 63.
Miguel Porcar, Climent.
Francisco Cirilo, Climent, 40.
Tomás Casas, Vera.

Corsés (Fábrica de)

Reverter, Colón, 41.

Corseterías

«El Bebé», Marcos Fabregat, Colón,
número 21.
«La Valenciana», Froilán Villena, G.
Chermá, 26.
G. Candeia Albi, Pueblo, 7.

Coser (Máquinas para)

«Singer», P. Paz.

Cristalerías

(Véase Hojalaterías).

Cristales (Fábrica de)

Beniamino Berenzi, P. Constitución,
número 25.

Cubos galvanizados (Fábrica de)

Unión Castellonense, Colón, 41 y 43.

Cuerdas (Fábricas de)

Francisco Armengot Cardona, San Vi-
cente.

Félix Tárrega, Colón, 75.

Curtidos (Fábrica de)

Fernando García Ferrer, Fola, 8.

Gran Hotel Suizo - De primer orden - Castellón

Curtidos (Venta de)

Vicente Alcázar, Gutiérrez, 21.

Chocolate (Fábrica de)

A. Pitarch Chiveli, P. Morella, 21.

Chocolaterías

José Gascó, Plaza de Carbó.

Joaquín Pascual, Pueblo, 3.

José Badía Prades, Balaguer, 4.

Dentistas

D. Luis Segarra, Mayor, 24, pral.

» Valentín Carreras, Mayor, 164.

» Alfredo Cebrián Legié, G. Chermá.

» Juan Colón Ríos, G. Chermá.

» Antonio y don Juan A. Nicolau, G. Chermá, 9.

Droguerías

Viuda de José Royo Carbó, G. Chermá, 84.

Luis Gómez Molinos, Colón, 64.

Manuel Font, G. Chermá, 18.

Victorino Aparici, Pi y Margall, 3.

Hijos de J. Blanch, Colón, 78.

Daniel Díaz, Ruiz Zorrilla.

Ebanisterías

Tomás Viciano, Luis Vives.

Lorenzo Gómez, Jover, 11.

Vicente Pachés, R. Mijares, 50.

Segarra y Palau, Climent.

Vicente Babiloni, Serrería.

Gervasio Mas, C. de Valencia, 26.

Godofredo Buenosaires, Pi y Margall, 60.

Joaquín Farnós, San Vicente, 57.

Hilario Castellano, Fola, 1.

José Pascual Museros, Núñez Arce, número 22.

Jaime Badía, San Félix, 49.

Enrique Babiloni, A. Gimeno, 78.

Electricidad (Maquinaria para)

Juan Perona, Mayor, 88.

J. Peirats, Mayor, 3.

Electricidad (Material para)

Vicente García Marín, Gasset, 11.

Juan Moreno, Ruiz Zorrilla.

Pedro Feded, G. Chermá, 78.

Vicente Gascó, G. Chermá, 79.

Cristóbal Felip, Ruiz Zorrilla, 11.

Antonio Vila, Libertad.

Francisco Martínez, C. Vives, 19.

J. Peirats Tomás, Mayor, 3.

Encuadernadores

Benjamín Ballester Lijó, Fola.

Jaime Cloment, Alcalde Tárrega.

José Mari, Obispo Climent, 16.

Manuel Enrich, Pi y Margall, 7.

Envases de madera para frutas

Joaquín Lavall.

Peregrín Bernat, P. Rey.

José Santamaría, Pi y Margall.

Sanz y Gallego, Herrero.

Alberto Noguera, Mar, 34.

(Véase Serrerías mecánicas).

Esparterías

José Lara Ibáñez, P. Teluán, 45.

José Pitarch, Colón, 75.

Especialidades farmacéuticas

Juan A. Castelló, P. Rey, 1.

Farmacia de «La Luna», G. Chermá, número 18.

*Estamperías*Benamino Derenzi, G. Chermá, 66.
(Véase Librerías).*Estancos*

Emilio Nomdedéu Ferrer, Mayor.

Concepción Alba Pardo, P. Teluán.

Manuel Escrig Aparici, San Félix.

Juan Tirado Goterris, E. Norte.

Dolores Huguet Camps, Costa, 2.

Daniel Díaz, Ruiz Zorrilla.

Magdalena Prades, San Vicente.

Jaime Almela, San Félix.

Francisco March, Libertad.

María de la C. Vuelta, G. Chermá.

Luisa Fabra, G. Chermá.

Concepción Avellana, Mayor.

Francisco Dolz, San Félix.

Teresa Amat.

Rosa Navarrete, Sanahuja.

Estererías

Joaquín Chillida, G. Chermá, 68.

Viuda Joaquín Riquelme, G. Chermá.

Manuel Cardá, San Luis, 9.

Estuches para óptica (Fábrica de)

Emilio Altés Vaités, R. Magdalena.

Gran Hotel Suizo - De primer orden - Castellón

Explosivos

Joaquín Dols, Colón, 41 y 43.
Vicente Rodrigo Paredes, P. Rey, 4.

Exportadores de algarrobas

José Fibla Fresquet, G. Chermá, 114.
Remigio Rueda, Zaragoza, 20.
Germán Adan, Campoamor, 11.
Viuda de Vaquer, Zaragoza.

Exportadores de Almendras

José Fibla Fresquet, G. Chermá, 114.
J. Tirado Rochera, G. Chermá, 138.

Exportadores de Cebollas

Tomás Balaguer, Paseo Ribalta
J. Simón y Compañía, P. Paz.
Enrique Gimeno Tomás, Pi y Margall.

Exportadores de Naranja

Salvador Masip Navarro (m.), Falcó, 8.

José Babiloni Bellido, S. Cámara, 7.

Manuel Cosin Fabregat, Salmerón, 31.

Juan Ventura Viciano, S. Vicente, 75.

Agustín Rallo Segura, Sanahuja, 10.

José Plá Roig, Herrero, 11.

Vicente Tirado Gimeno, E. Viciano, 31

Enrique Gimeno Tomás, Pi y Margall, 85.

Cristóbal Nebot, Pi y Margall, 85.

Jaime Masip Sales, Pi y Margall, 150.

Vicente Masip Sales, Pi y Margall, número 152.

Francisco Masip Ferrando, Pi y Margall, 108.

Vicente Llopis Pachés, Pi y Margall, 84.

Gabriel Díaz Claramunt, Pi y Margall, 77.

Lorenzo Plá, Pi y Margall, 75.

Vicente Ramos, Pi y Margall, 22.

Antonio Pérez Rodas, Alloza, 40.

Miguel Goterri, Alloza, 171.

Joaquín Lavall, Alloza, 1.

Samón Navarro, Alloza, 185.

Batalino Mateu, Libertad, 40.

José Cabrera Allava, Libertad, 34.

Vicente Nicolau, Libertad, 63.

Vicente Belaire, Segarra, 17.

Juan Arnau, S. Cámara, 5.

Defonso Caudet, S. Cámara, 1.

Fábrica de Mosaicos Hidráulicos de todas clases

ANTONIO ALCARRIA

TRAVESÍA DE MORELLA, 1
CASTELLÓN

Tomás Peris, Salmerón, 143.
Tomás Balaguer, Salmerón, 144.
Salvador Masip, Salmerón, 39.
José Guinot, Salmerón, 7.
Antonio Ripollés, G. Chermá, 1.
Manuel Serrano, G. Chermá, 22.
Joaquín Vicent, G. Chermá, 47.
Juan Peris, Mayor, 7.
Manuel Más, Mayor, 3.
Joaquín Agustí, Mayor, 48.
Manuel Meliá, Ruiz Vila, 8.
José Boscart, P. Paz, 7.
Manuel del Campo, P. Paz, 1.
Francisco Tomás, 1.º Mayo, 71.
Pascual Quintana, Sto. Tomás, 45.
Enrique Segarra, S. Félix, 19.
Vicente Salvador, Falcó, 10.
Tomás Claros, Caballeros, 70.
Francisco Blasco, Ximénez, 9.
Antonio Ramos, P. Tetuán, 9.
Miguel Igual Prades, Campoamor, 7.

Gran Hotel Suizo: De primer orden: Castellón

JOSE MOLINA

PLANTONES

de Naranjos y Olivos

DE LAS MEJORES CLASES

Algarrobos Vides americanas directamente para el Moscatel

Gipreses, Nogales y Arboles frutales

Huerto de MOLINA

Castellón

Salida de San Francisco

Francisco Segarra, Jover, 11.
 Juan Villaroig, S. Vicente, 71.
 Miguel Pascual Peñalbat, Mar, 25.
 Tomás Causanillos, Salmerón, 105.
 Pedro Vicent Fauro, Vera, 6.
 José Rodríguez, Alloza, 102.
 Bautista Gil, Conde Noroña, 7.
 Vicente Guinot, Pí y Margall, 37.
 Nicolas Ramos, G. Chermá, 147.
 Salvador Altava, Sto. Tomás, 21.
 Francisco Bernat Altava, Sisternes, 7.
 Sanz y Gallego, Pí y Margall.
 Francisco Sorribas.
 Elías Prades Armengot, Pí y Margall, número 122.
 José Gómez Ventura, Pí y Margall, número 148.
 Enrique Guinot, Pí y Margall, 10.
 Vicente Altava, P. del Rey, 69.
 Vicente Adsuara Ramos, Salmerón.
 Manuel Rubert, P. Ribalta.
 Manuel Sánchez, Mar.

Reparaciones

de hojalatería cumplimentadas al día

MANUEL LOPEZ

SOL y ORTEGA (Porques.) 13

Farmacias

- D. José Bellver Mas, Mayor.
 • José Bolinches Soriano, Colón.
 • Vicente Calduch Almela, G. Chermá.
 • José Carbó Doménech, P. Carbó.
 • Juan A. Castelló, P. Rey, 1.
 • José Felip Rebol, Pí y Margall.
 • Hipólito Fabra Calduch, Colón.
 • Benjamín Fabregat Martí, P. Teatún.
 • Manuel Font Babiloni, G. Chermá.
 • Joaquín Gómez Aparici, P. Paz.
 • Manuel Aparici Garcés.
 • Juan A. Pascual Cazador, S. Félix.
 • Enrique Ribés-Sanguesa, G. Chermá.
 • Eduardo Serrano Martí, Mayor.
 • Ernesto Soler Breda, Hospital.
 José Castelló Soler, Salmerón.
 Farmacia municipal (Ayuntamiento).

Ferreterías y Quincallas

Viuda Emilio Martí, Colón, 68.
 Joaquín Dols, Colón, 41 y 43.
 Vicente Ripollés, G. Chermá, 70.
 Vicente Moliner, Colón.
 Juan Miazza, Colón, 31.
 Viuda de P. Carda, Cuatro Esquinas.
 Ramón Trilles, Colón, 65.
 Manuel Traver, Colón, 45.

Gran Hotel Suizo: De primer orden: Castellón

NUEVA TINTORERÍA CATALANA

DE

Emilio Auleda

Se tiñe y cambia de color toda clase de prendas de seda lana y algodón

Se lavan en seco toda clase de prendas de señora de caballero y de eclesiástico. Se entregan a las 48 horas

Negros fin: s para lutos a las 24 hoers

Desinfección y planchado a vapor

PRECIOS ECONÓMICOS

Calle de Vera, 40

CASTELLÓN

Floriculto

Francisco Tirado, Mar.

Fondas

«La Bola de Oro», —De Juan Aubón, Pi y Margall.

«Flor de la Plana», —De Emilio Sanchez, Paz, 18.

«Encopa», —De Francisco Vedri, González Chermá.

«La Central», —De Félix Garcés, Ruiz Zorrilla, 7.

«La Oriental», —De José Centelles, Pi y Margall, 30.

«Pensión Calpe», Pi y Margall, 31.

«Pensión Romero», Colón, 13.

«Pensión Borrás», Escultor Viciano.

«Pensión Cardona», G. Chermá, 93.

Forrajes

José Cabrera Altava, Libertad, 34.

José Ripollés, P. Amalio Gimeno.

J. Molina Santamaría, Morella, 23.

Gran Hotel Suizo - De primer orden - Castellón

Pascual Peris Arrufat

Fábrica de Carne de Membrillo

CLASES:

Especial membrillo y Extra refidado

Ronda del Mirares, núms. 88 al 92

CASTELLÓN DE LA PLANA

FÁBRICAS DE ALPARGATAS

en VILLARREAL, Calle Suda, 14

en CASTELLÓN, Doctor Clará, 4

Fotografía (Artículos de)

«La Senyera», M. Más, Colón, 42.

José Royo Carbó, G. Chermá, 84.

Luis Gómez Molinos, Colón, 64.

Daniel Díaz, R. Zorrilla.

Ramón Ripoll, Gasset, 6.

Fotografos

Ismael Colom, Colón, 60.

Carlos Colón Ríos, G. Chermá, 86.

Germán Colón, G. Chermá, 37.

Fundiciones de metales

Francisco Soriano Martín, C. Valencia.

Emilio Suay, Velódromo.

Rafael Huerta, Salmerón, 73.

Funerarias

Funeraria Económica, G. Chermá.

Viuda de Salvador Ayala, G. Chermá.

BAR INGLÉS

DE

Vicente Montesinos

CERVEZAS Y VERMOUTHS

Café especial y Chocolates

DE LAS MEJORES MARCAS

:: Servicio - Esmerado ::

González Chermá, 42

CASTELLÓN

Tintorería del Río

Desde el primero de Octubre ofrece al público su nuevo despacho de **TINTES Y LIMPIEZA** de toda clase de ropas usadas a precios sin competencia

ESPECIALIDAD EN LUTOS

servidos con solo doce horas de tiempo.

Tintes de Hilaturas de Lanás y Algodón y géneros de punto
La mejor garantía es recordar el nombre de esta casa

DESPECHO:

González Chermá, 66 1.ª Entrada por el castiçón de la Cárcel

TALLERES:

En CASTELLÓN, Ballester núm. 44

En Cuevas de Vinromá, Carretera de Albucaçer núm. 44

Pedro J. Alcorta
ELGOIBAR (Guipúzcoa)

FÁBRICA DE ARMAS

Especialidad en escopetas plegables de dos coñones y plegable Hammerles (oculto). Modelo 1924

Ultramarinos y Coloniales
PASCUAL AGRAMUNT

Exclusiva del Champaña DUC DE L'AVENUE

Cafés tostados al día. Galletas, Chocolates, Carbanços de Castilla y todo lo referente al ramo

TELÉFONO, 177

Dí y Margall, 21
y Sales y Ferré, 2

* Castellón

Garages

- Garage Peugeot, P. Ribalta,
«Ford», Francisco Balaguer, Herre-
ro, 10.
«Hispano de Fuente En-Segures».
«Garage Castellón», Herrero.
Viuda de Baltasar Lavall, Asensi, 4.
José Marzá Añó, Ximénez, 1.
Bautista Peris, Herrero.

Russell Ecroyd Neild

Escultor Viciano, 22
Castellón

GARAGE: con cabinas separadas
SUMINISTROS FORD

Grandes Almacenes
de bicicletas y accesorios, los
mas importantes de la región

SALONES DE EXPOSICIÓN DE
BICICLETAS: — varios centenares
siempre en existencia

Gaseosas (Fábricas de)

- José Peris, Vera, 9.
José Arnau, Salmerón, 151.
Francisco Bainat, Zaragoza, 13-
Albiol.

- José Pachés, Zaragoza, 22.
Antonio Arrufat, R. del Mijares.

Géneros de Punto (Fábricas de)

- Nos y Ruiz y C.^a, Galdós, 4 y 6.
Antonio Arrufat, C. de Valencia.

*(Véase Calcetines y Medias).**Gorras (Fábrica de)*

- «La Industrial Española», Zaragoza.

Gorrerías

- Viuda de Vicente Andrés, R. Zorri-
lla, 13.

- Antonio Morant, P. Rey, 20.

- Viuda de Tomás Pagá, Colón, 37.

- Francisco Cots, Alloza, 149.

Gramófonos y placas

- «La Senyera», M. Mas, Colón, 42.

- Hijos de Jaime Blanch, Colón, 70.

*Cinematográfica García, Gobierno**Granos y Semillas*

- Vicente Navarro, P. Rey, 12.
Viuda de Antonio Prades, P.
Teresa Viciano, P. Rey.
José Ripollés, P. Amalio Giménez

Guarnicioneros

- Pedro Casañ, San Vicente, 74.
Crecencio Milagro, Salmerón,
Gabriel Monreal, Pi y Margall.
Antonio Branchadell, P. Rey,
Salvador Pascual, Zaragoza.
Teodoro Forcada, San Félix, 9
Nicolás Pascual, San Roque.
José Chermá, G. Chermá.

Harinas al por mayor

- José Uildemolins, E. Viciano,
Pedro Navarro, Independencia,
José Escrig Ribes, Tetuán, 8.
José Vallet Benavent, Zaragoza.
Carmen Bernat, Zaragoza, 31.
José Alcón, P. de la Independencia,
Enrique Tárrega Dols, Colón, 92
José Prades, Pasco de Morella,
J. Molina Santamaría, P. Morella.

Herradores

- Agustín Pardo, San Félix, 2.
Isidro Vilar Meliá, Pestagua, 43

Herreros

- Joaquín Serrano, P. Clavé, 21
José Casinos, San Félix.
Agustín Pardo, San Félix, 2.
(Véase Herradores).

Hielos (Fábricas de)

- Ramón Belmonte Gascón, P. Mo-
gaspar García, Ximénez.
Francisco Brea Perales, Pi y
gall, 6.

- Hierros y aceros (Depósitos)*
Viuda e hijos de José Bonet,
da Mijares.

- Joaquín Dolz Vicent, Colón, 41
Bernardo Prieto, Zaragoza.

Hojalaterías

- Francisco Viciano Porcar, Mayor,
Angel Sánchez, G. Chermá, 34.

Gran Hotel Suizo: De primer orden: Castellón

Academia de Corte y Confección

de
D.^a Leocadia Sabater

En dos meses se aprende a cortar y coser toda clase de ropa de señora, caballero y niños por el sistema más rápido conocido. - Lecciones extraordinarias para los que deseen obtener el título de Profesora de Corte
Calle de Fola, 17. - CASTELLÓN

Joaquín Vicent Enrich, Pi y Margall, número 17.

Antonio Dols Climent, San Vicente.

Adrián Segura, P. Tetuán, 7.

Francisco Belí, Cardona Vives, 2.

Isidro Feced, Alloza, 114.

Manuel López, Sol y Ortega, 13.

Vicente Peris, P. Constitución, 6.

José Navarro, San Félix.

Andrés Badenes, San Félix.

Manuel Breva, Campomar, 44.

Manuel Mon, Segarra, 7.

Juan Flors, Luis Vives, 21.

Hospederías

José Bou, Colón, 77.

José Coll, Constitución, 29.

Fernando Pérez, Constitución, 24.

Vicente Peña Fabregat, E. Norte.

Manuel Bernat Ribes, E. Norte.

Miguel Agost, C. de Valencia, 46.

Josefa Cuevas, C. de Valencia, 48.

FÁBRICA
de Medias y Calcetines

de
José Miguel Folch

Cardona Vives, 23

Castellón de la Plana

Hoteles

Gran Hotel Suizo.—Propietario, don Eusebio Noriega, P. Castellón.

Gran Hotel Fabra.—Plazas de Castellón y Sixto Cámara.

Huevos al por mayor

Amadeo Segura, R. Mijares, 79.

Ramón Belmonte Gascón, Balbas.

Joaquina Vicent, P. Dolores, 13.

Imprentas

Francisco Segarra, G. Chermá, 51.

José Forcada, Escultor Velasco, 18.

Hijo de J. Armengot, G. Chermá, 29.

Plácido Gómez, Pueblo, 5.

Joaquín Barberá, Asensi, 4.

Juan Bta. Mas, Balbas, 13.

Severino Mercé, Campomar.

Pedro Bastida, O'Donnell.

Vicente Bayo, Sixto Cámara, 5.

Rafael Monllor, Pi y Margall, 129.

CONFECCIÓN ES-
MERADA DE TODA
CLASE DE IMPRE-
SOS PARA EL CO-
MERCIO, INDUSTRIA
Y BANCA

CALLE BALBAS, 13

IMPRESA
S
CASTELLÓN

ESPECIALIDAD EN
LOS TRABAJOS DE
ESTILO MODERNO
ESTAMPADOS A
VARIAS TINTAS Y
EN TRICROMÍAS

CALLE BALBAS, 13

Francisco Baynat

Fábrica de Bebidas Gaseosas y Sifones

Comisiones -:: Representaciones

Alloza, 13.-CASTELLÓN

panes (Fábricas de)

Fermín Romá, R. Magda-

Antonio Biosca, Estación.

J. Sales Berenguer, P. Constitución,
número 22.

Kioscos de refrescos

Vicente Nos Gimeno, Sexto Cámara.

José Mas Prades, Plaza de la Paz.

José Marcos Martí, Paseo Obelisco.

Antonio Campos, P. Tetuán.

Antonio Campos, P. Obelisco.

Vicente Nos Gimeno, P. Obelisco.

Laboratorios de Análisis

D. Angel Sánchez Gozalbo, Vera, 42.

Tomás García Vilar, Gasset, 6.

Lanas (Venta de)

Miguel Vicent Castellet, P. Rey, 36.

José Lara Ibáñez, Colón.

Salvador Blanch, P. Rey, 31.

Félix Tárrega, Colón, 75.

Letrinas (Extractores de)

Viuda de Antonio Lluís, Alloza.

Librerías

Viuda de Benjamín Ballester, Fal-
có, 4.

Hijo de J. Armengot, G. Chermá, 29.

Francisco Soler, Colón, 9.

Francisco Segarra, G. Chermá, 51.

Plácido Gómez, Pueblo, 5.

Kiosco de la Estación del Norte.

Emilio Roca, Colón, 90.

Licores (Fábricas de)

(Véase Aguardientes).

Sombrerería * Gorrerías

GUILLERMO VIVE

ELEGANCIA CALIDAD
NOVEDADES ECONOMÍA

No comprar sin visitar esta casa

González Chermá, 28
CASTELLÓN

Lienzos caseros (Fábrica de)

Félix Tárrega, Colón, 75.

Lonas (Fábrica)

Joaquín Agustí, Mar.

Lotería

Juan Carrión, G. Chermá.

Loza y Cristal

Vicente Gasch Miró, G. Chermá,

Tomás Rubio, G. Chermá, 43.

Antonia Falomir, Constitución.

Maderas (Almacenes de)

Manuel Alpera, Paseo Ribalta.

Rafael Rodríguez, Lucena, 56.

Máquinas de escribir (Mecánico)

Orbis, S. A., Mayor, 53.

José Añols Martínez, Pí y Mar-
número 140.

Máquinas de escribir (Venta de)

«La Senyera», Colón, 42.

Orbis, S. A., Mayor, 53.

Viuda de Benjamín Ballester,
có, 4.

Emilio Roca, Colón, 90.

Marcos y Molduras

Beniamino Derenzi, P. Constituc-

Marmolistas y Lapidarios

Francisco Chust, P. Progreso.

Eustasio Flors, Salmerón, 80.

José Nebot.

Rafael Gómez Molinos, Pí y M-
gall, 15.

Federico Michavila, Colón, 80.

José Castell, C. Cementerio.

Gran Hotel Suizo - De primer orden - Castellón

LA ORIENTAL

Habiéndose hecho cargo de esta antigua CASA DE HUÉSPEDES D. José Centelles, ofrece a la clientela y público en general un nuevo servicio esmeradísimo y económico en los precios
La acreditada casa de los Secretarios



Pí y Margall, 30

Antonio Pérez Lleó, Ruiz Zorrilla, número 32.
Ricardo Bosch.

Médicos

- D. José M.^a Alegret, Zaragoza.
- » Cristóbal Albiol, Caballeros.
- » Julio Alcón, Mayor, 11.
- » Maximiano Alloza, Mayor, 102.
- » Francisco Badenes, Fernando Gasset.
- » Juan Bla, Bellido, Plaza Independencia.
- » Julián Garí Martinavarro, Mayor, número 49.
- » Francisco Castó, G. Chermá.
- » Joaquín Castelló, Vera.
- » Valentín Carreras, Mayor, 164.
- » Alfredo Cebriá, G. Chermá.
- » José Clará, G. Chermá.
- » José Forcada Príncipe, Falcó, 8.
- » Nicolás Forés, Vera.
- » Antonio Fossas, P. de la Paz.
- » Sixto García, Pí y Margall.
- » Tomás García, Fernando Gasset, 6.
- » Vicente Gea, Herrero.
- » José Guallart, G. Chermá, 65.
- » Ramiro Herrero, Mayor, 2.
- » Francisco Llopis, G. Chermá.
- » Juan Marco, P. de la Paz.
- » Francisco Martí Martín, Alloza.
- » José Martí, Mayor.
- » Juan Marín, Fernando Gasset.
- » Víctor Martín, Mayor.
- » Juan F. Nebot, G. Chermá, 140.

- » Juan Bla. Palomo, P. Independencia.
- » Ernesto Pastor, Enseñanza.
- » Ramón Penichet, Moyano.
- » Rafael Ribés, Herrero.
- » Pío Segura, Mayor.
- » Eliseo Soler, Gobernador.
- » Eugenio Torres, Mayor, 9.
- » Leandro Ureña, Mayor.
- » Gonzalo Alouso Viana, Mayor, 102.
- » Antonio Monfou, G. Chermá.
- » J. V. García Mingarro, Alloza, 111.
- » Vicente Domínguez, Colón, 28.
- » Mario del Pino, G. Chermá, 134.
- » Agustín Rallo, Sanahuja, 10.
- » Arturo Fabregat, Mayor, 2.
- » Luis Batalla González, P. Independencia.
- » José Candela Ortells, Hotel Suizo.
- » Antonio Giménez.
- » Angel Sánchez Gozalbo, Vera.
- » Juan Peña Arnau, G. Chermá, 61.
- » Luis Sagarra, Mayor, 27.

Mimbres (Artículos de)

Enrique Segura, P. Rey.
Antonio Pellicer, P. Rey.

Modistas

- Clara Despons, Mayor, 60.
- Concha Vellón Tarín, Cervantes, 10.
- Vicenta Segarra, Cervantes, 12.
- Amparo Mas, Gracia, 2.
- Teresa Obiol, O'Donnell.
- Paquita Doménech, Pí y Margall.
- Plácida Pitarch Chiveli, Alloza, 31.
- Carmen Fernández, Alloza, 85.
- Gregoria Mateo, G. Chermá, 31.
- Teresa Viciano, Falcó.
- Leocadia Sabater, Fola, 17.
- Teresa Santamaría, P. Rey, 38.
- Rosita Traver, Temprado, 4.
- Amparo Pinto, O. Climent, 9.
- Paquita Safont, Mayor, 65.
- Pilar Pascual Pérez, Tetuán, 39.
- Regina Perales, P. Constitución.

Modisto

Amadeo Miralles, Colón.

GRAN HOTEL SUIZO = DE PRIMER ORDEN = CASTELLÓN

Mosaicos hidráulicos (Fábricas de)
(Véase Baldosas hidráulicas).

Muebles (Compra-venta de)

Francisco Font, Zaragoza.

Vicente Pachés, San Vicente, 2.

Ismael Lavernia, San Vicente.

P. Sacristán Fabregat, Zaragoza, 39.

Muebles (Fábricas de)
(Véase Ebanisterías).

Muebles (Venta de)
Vicente Yerves, G. Chermá, 21.

Vicente Navarro, Colón, 47.

Antonio Pachés Beltrán, G. Chermá,
número 4.

Naviero

Vicente García Petit, Ximénez, 8

Obras (Constructores de)

Ramón Bonet, Callejón Obispo, 39.

Oculistas (Médicos)

D. Francisco Cantó, G. Chermá

D. Joaquín Ferré, G. Chermá.

D. Ramiro Herrero, Mayor, 2.

D. Juan Marín, Fernando Gasset,

Ordinarios

A Valencia, Alfredo Roig, Mayor, 70.

2. Ramón Marzo, Mayor.

3. Agustín Badenes, Alloza.

4. Miguel Peñalver, Morería.

(Todos diarios).

A Onda.—Olucha y Castañ.

(Llegan a las 8,30 y salen a las 17).

Ortopedia

M. Vilar Montesinos, Ruiz Zorrilla,
número 35.

Panaderías

Francisco Cervelló Bausá, P. Cana-
lejas, 11.

Julio Solsona Cabedo, Mayor, 16.

Joaquín Pastor Ruíz, Mayor, 54.

Manuel Castillo Rosales, Mayor, 72.

Viuda de Joaquín Olucha, Mayor, 135.

Vicente Marco, R. Vila, 22.

Felipe Traver Magrasó, Vera, 20.

Vicente Adsuara, Enseñanza, 30.

Francisco Miralles Jover, Enseñan-
za, 27.

Hermanos Escrig, Cervantes, 11.

Consuelo Esteve, Guimerá, 4.

RAMON BELLIDO

FÁBRICA DE CEMENTOS

CEMENTO PORTLAND
CEMENTO RÁPIDO
CEMENTO LENTO
CAL HIDRAULICA

Carretera de Lucena

FÁBRICA DE MOSAICOS

Hidráulicos incrustados
Variedad en los dibujos
Especialidad en el estilo
Romano

Calle del Gimnasio, 32

OFICINA: Cataluña, núm. 4
Teléfonos números 24 y 132

CASTELLÓN

GRAN HOTEL SUIZO - De primer orden - CASTELLÓN

- Pedro Viciano Farcha, G. Chermá, número 20.
- Ramón Fabregat, P. Costa, 19.
- Ricardo Chaler Plá, Pestagua, 16.
- Francisco Cervelló Font, San Félix, número 15.
- Agustín Pardo Tirado, G. Chermá, número 171.
- Gumbau y Pascual, San Félix, 87.
- C. Montesinos Viala, San Roque, 53.
- Félix Benedito Selma, San Roque, 101.
- José Melé Moli, San Miguel, 27.
- G. Beltrán Marri, Santa Bárbara, 46.
- María García Chaler, Fortuna, 1.
- Lorenzo Gómez, Pí y Margall, 61.
- Viuda de Antonio Herrero, Alloza, 99.
- Rosa Paris, R. Mijares, 147.
- Francisco Cervelló Font, Costa.
- E. Beltrán Marrá, R. Magdalena, 27.
- Vicente Sales Guillamón, Climent, 50.
- Francisco Doménech, Climent.
- Vicente Falcó, Travesía Lidón.
- Pedro Ros, Amalio Jimeno, 14.
- Jaime Sales, P. Clavé, 25.
- Tomasa Pitarch, Morería.
- Vicente Moncho, Zaragoza.
- Ramón Blanch, Zaragoza, 47.
- Luis Gascón, Cantarería, 21.
- Joaquina Mollá, P. Rey, 5.
- José Royo, San Vicente, 83.
- Ricardo Tolentino, Bayer, 10.
- Teresa Varela, Ruiz Zorrilla, 12.
- José Sancho Amiguet, Salmerón.
- Bautista Flors Piquer, Salmerón.
- María Babiloni, Libertad, 30.
- María Caudel Caudet, Libertad, 53.
- Joaquín Silvestre, R. Mijares, 82.
- Bautista Llopis Mercé, R. Mijares, número 123.
- Cooperación Obrera, Sol y Ortega, número 30.
- Juan Olucha, Mayor, 115.
- Papeliterías*
- Plácido Gómez, Pueblo, 5.
- Hijo de J. Armengot, G. Chermá, 29.
- Emilio Roca, Colón, 90.
- Benjamín Ballester, Falcó, 4.
- Francisco Soler, Colón, 6.
- Casa Yost, Rufz Zorrilla.
- Paqueterías y Mercaderías*
- Hijo de Ramón Dolz, Colón, 84.
- José Pascual Cazador, Colón, 78.
- Antonio Gor, Colón, 88.
- Eliseo Padilla, Pueblo, 7.
- José María Pastor, Colón, 42.
- Viuda de Roig, G. Chermá.
- José Taus Olucha, G. Chermá, 72.
- José Serrano, G. Chermá, 24.
- Ricardo Lafuente, Pí y Margall, 13.
- Alfredo Monfort, Libertad, 35.
- Paquetería (Almacén de)*
- José Dolz Pérez, Alloza, 71.
- Pastelerías y Reposterías*
- (Véase Confiterías).
- Francisco Villaba, P. Paz, 13.
- Pastos para el ganado*
- Pascual Alonso, P. de Morella.
- J. Molina Santamaría, P. Morella, 23.
- José Ripollés, P. Amalio Gimeno.
- Películas (Alquiler y venta de)*
- (Véase Cinematógrafos y películas).
- Peluquerías*
- (Véase Baños, Cuartos de).
- Cristóbal Colón, G. Chermá, 1 y 86.
- Vicente García Marín, Gasset, 11.
- Jaime Arzo, Ruiz Zorrilla, 4.
- Peluquería Olympia, G. Chermá, 10 y 36.
- Joaquín Barberá, Mayor, 8.
- Perfumerías*
- Luis Gómez Molinos, Colón, 64.
- José Royo Carbó, G. Chermá, 84.
- Hijos de Jaime Blanch, Colón, 78.
- Manuel Alonso, Ruiz Zorrilla.
- Juan Martín Busutil, G. Chermá, 61.
- José Garzarán, Pueblo, 11.
- Ricardo Lafuente, Pí y Margall, 13.
- Miguel Alonso, G. Chermá, 45.
- Periódicos*
- «Boletín Oficial de la Provincia de Castellón», año XLVI. Trisemanal.
- «Heraldo de Castellón». Año XXXVII. Diario. Liberal. Director propietario, don José Falcó y Tárrega.

Gran Hotel Suizo = De primer orden = Castellón

- «La Juventud Alegre». Semanal. Humorístico. Año XXIX. Director propietario, don Vicente Bayo. (Aparece únicamente el verano).
- «La Escuela». Semanal. Año XIX. Organó de la Asociación Provincial del Magisterio. Directora, doña Carolina Ortega.
- «Boletín de la Estadística Municipal». Mensual, año XII.
- «La Provincia Nueva». Diario. Año X. Conservador. Director, don Miguel Carlos Armengot Fernández.
- «Boletín del Colegio de Farmacéuticos de la Provincia». Mensual. Año X.
- «Boletín del Colegio de Médicos de la Provincia». Mensual. Año X.
- «Boletín de la Sociedad Castellonense de Cultura». Mensual. Año VI. Director, don Luis Revert Corzo.
- «El Domingo». (No es periódica su publicación). Año V. Director, don José Boix. Organó de la Colonia Educativa.
- «Acción Católica Femenina». Boletín mensual de la Obra de Protección de los intereses católicos. Federación de señoras de Castellón. Año V. Director, don Federico Fuertes, presbítero.
- «Diario de Castellón». Año II. Rotativo de información general.—Director, don Manuel Bellido y Rubert. (Apareció el 15 de mayo).

Periódicos (Kioscos de)

- De las Cuatro Esquinas.
 » la Plaza de Castelar.
 » la Plaza de la Paz.

Kiosco de Santa María.
 Nota: Hay venta callejera.

Peritos Agrónomos

- Luis Segarra, Mayor, 67.
 José Marzá, Campoamor, 19.
 Jaime Andrés Sanchis, R. na, 3.

Persianas

(Véase Estererías).

Persianas (Fábrica de)

Joaquín Chillida, G. Chermá.

Pianos (Afinadores de)

Joaquín Montoliu, San Félix.

Leopoldo Peris, Asensi.

Pianos (Alquiler de)

José García, Mayor, 81.

José Mallén, P. Rey, 54.

Piedra artificial (Fábricas de)

Juan Guerrero, R. Magdalena.

Severino Dols, M. Breda.

Pintores decoradores

Antonio Alba, Cajal, 6.

Amadeo Tirado Braulio, Canale.

Vicente Braulio, O'Donnell.

José Pascual Tusón, San Félix.

José Llopis, Mar, 19.

Manuel Martí.

Pirotécnica (Artículos de)

Vicente Rodrigo Paredes, P. Rey.

Planchado mecánico

Federico Gutiérrez, Colón.

Platerías

Salvador Sánchez, G. Chermá.

Rafael Moliner, G. Chermá.

González Hermanos, G. Chermá.

José Sales González, G. Chermá.

Portland artificial (Almacenes)

«Raf», Enrique Tárrega, P. Rey.

«Sansón», José Gómez, Salmerón.

«Goliat», Francisco Urós, Mar.

«Asland», Vicente Mariño, R. na.

«Rezola», A. Blasco, Pi y Suñer.

número 57.

Posadas

«San Juan», Pascual Pérez,

número 86.

«San Pascual», Manuel Monferrer,

Amadeo I.

«La Estrella», Viuda de Ramon,

dal, P. Constitución, 20.

«MLolina», Pablo Molina, Rond,

jares, 49 al 57.

Gran Hotel Suizo - De primer orden - Castellón

Practicantes

Vicente Mas Fortanet.
 José Pascual Calatayud.
 Francisco Esteve Bernat.
 Vicente Huguet Pachés.
 Cristóbal Montoliu Travençol.
 Francisco Bueso Montoliu.
 Juan Barberá Queral.
 Cristóbal Montoliu Mas.
 Juan Segarra Ferrer.
 Juan Ramírez Goda.
 Francisco Llorens Gómez.
 Manuel Bueso Montoliu.
 José Calvo Selma.
 Ramón Lafuente Vilar.
 José Cardona Forner.
 Salvador Garriga Gallarch.
 José R. García Ortiz.
 Ricardo Lafuente Rovira.
 José Aguilar Miralles, Cervantes, 34.

Procuradores de los Tribunales

D. José Vicente Bel García, Mayor.
 » Jaime Bellver Martí, Mayor.
 » Vicente Pitarich Rebol, Pi y Margall.
 » José M.ª Adell Tirado, González Chermá.
 » Luis Serrano Martí, Mayor.
 » Joaquín Sanjuán Escoribano, Mayor.
 » Joaquín Chillida, G. Chermá, 68.
 » Juan Calduch Torres, P. Rey.

Puntas de París (Fábricas de)

Joaquín Dols Vicent, Colón, 41 y 43.

Quincalla (Almacén de)

Vicente Moliner, Colón, 53.

Radadores de automóviles (Fáb. de)

Vicente Ordóñez, Fola, 26.

Radiotelefonía (Aparatos de)

Casa Yost, Mayor, 102.
 Juan Perona, Mayor, 88.
 J. Peirats Tomás, Mayor, 3.

Relojerías

Manuel Peláez Edo, Colón, 29.
 Vicente Folch, P. Paz, 14.
 Federico Miralles, Balaguer, 9.

Antonio Sáiz, Ruis Zorrilla.
 Eduardo Parés, G. Chermá, 90.

Representantes

Adrián Grijalbo, P. Rey, 24.
 Apolinar Tejedor Heller, Alloza, 137.
 Tadeo Mallach Musteles, Mayor, 92.
 Ramón Godes Llorens, Colón, 36.
 Manuel Escuder Ramón, Colón, 57.
 Juan Sanchis Llorens, Mayor, 77.
 Manuel Adell García, P. Galdós, 13.
 Vicente Botella Yrles, Mayor, 62.
 José Babiloni Soriano, P. Sixto Cámara, 12.
 Victorino Villagrasa, Alloza, 117.
 Juan Doménech Navarro, Alloza, 25.
 Manuel Castelló, Cazadores, 9.
 José Masip Quer, Asensi, 18.
 Francisco Doménech, Ximénez, 11.
 José Badia, P. Rey, 30.
 Joaquín Tirado, G. Chermá, 138.
 Miguel Adrover, Alloza, 23.
 Francisco Marcelo, Mayor, 122.
 José Llorens, San Vicente, 41.
 Pedro Rafols, P. Rey, 8.
 Nazario Sancho, P. Obelisco, 1, 1.º
 T. Salvador Salazar, P. Rey, 21.
 T. Salvador Albero, Alloza, 99, 2.º
 Agustín Torres, P. Rey, 7.
 Vicente Nos, Mayor, 17.
 Vicente Pachés, Gobernador, 6.
 Enrique Ramos, Temprado, 17.
 Joaquín Galofre, Núñez de Arce, 3.
 Juan Braulio, Vera, 7.
 Eduardo Antonino, P. Lidón, 8.
 Federico Gutiérrez, Colón, 40.
 Jaime Altava, P. Sixto Cámara, 38.
 Joaquín Beltrán, Zaragoza, 31.
 Eduardo Climent, Sol y Ortega, 5.
 Miguel Font, Pi y Margall, 104.
 Ramón Benages, Temprado, 25, 1.º
 Félix Gimeno, Alloza, 100.
 Vicente Uldemolins, Viciano, 25.
 Vicente Adsuara, Salmerón, 110.
 Antonio Alloza, Caballeros, 35.
 José Segarra, Viciano, 17.
 Lorenzo Ferrer, Alloza, 125.

Gran Hotel Suizo - De primer orden - Castellón

Miguel Huguet, P. Paz, 8, 2.ª.
 José Bernad, Alloza, 93.
 Vicente Bernad, Alloza, 20.
 Jaime Andrés, R. Magdalena, 3.
 Francisco Viciano, Vera, 8.
 Manuel Castell, Poeta Guimerá, 4.
 Francisco Tomás, Mar, 7, 2.ª.
 José Vaquer, Zaragoza, 16.
 Antonio Robres, Cataluña, 23.
 Agustín Vilanova, Cataluña.
 Antonio Morelló, Mayor.
 Eduardo Rosell, Enseñanza, 39.
 Tomás Badenes, Pi y Margall, 70.
 Antonio Sebastián, P. Independencia.
 Tomás Sebastián, G. Chermá.
 Francisco Urós, Mar, 9.
 Vicente Prades, Pi y Margall, 202.
 Antonio Gimeno, Ruiz Zorrilla.
 Manuel Ortiz, Gobernador, 90.
 Antonio Viciano, Alloza, 27.
 Vicente Socarrades, P. Rey, 87.
 Enrique Marco, Gobernador, 25.
 Miguel Fuertes, Enseñanza, 20.
 Juan Estrades, G. Chermá, 136.
 Manuel Casanova, Caballeros, 40.
 Joaquín Comín, P. Rey, 56.
 Emilio Gómez, Vera, 19.
 Francisco Benedito, Salmerón, 44.
 Luis Prades, Alloza, 39.
 Ricardo Rosell, P. Tetuán, 20.
 Manuel Font, P. Rey, 69.
 Francisco Vilar, Zaragoza, 23.
 Luis Ginés, Cazadores, 33, 2.ª.
 Javier Vicent, P. Rey, 5.
 Ernesto Calduch, Alloza, 70.
 Eusebio Lorenzo, Isabel Ferrer.
 Carlos Godes.
 Eliseo Adell, Pi y Margall.

Fábrica de Alpargatas
 de
Bautista Corella
 Calle San de Félix, 55
Castellón

José Pascual Masip, Falcó, 8, 2.ª
 Jaime Bellver, Colón, 42.
 Saturnino Salgado, Ruiz Zorrilla, 35.
 Juan Viló, Peral, 7.
 Juan Avinent, Mayor, 12.
 Manuel Ortiz, Ceryantes, 5.
 Avelino Bayot, Temprado, 10.
Sal (Almacenes de)
 Enrique Tárrega Dolz, Colón, 92.
Salazones (Almacenes de)
 Enrique Tárrega Dolz, Colón, 92.
 Fernando Vivas, P. Tetuán, 10 y 11.
 Angel Garcerán, Zaragoza, 17.
Salazones (Venta de)
 M. Cantavella Cubedo, G. Chermá, 66.
 Fernando Vivas, P. Constitución, 2.
 Emilio Navarro, Callejón Cárcel, 5.
 Enriqueta Ramos, Callejón Cárcel, 1.
Salvados (Almacenes de)
 J. Molina Santamaría, P. Morella, 23.
 Pascual Alonso, Paseo Morella.
 José Ripollés, P. Amalio Gimeno.
Sandalias de Goma (Fábrica de)
 Salvador Sanz, Zaragoza, 10.

J. ALTAVA RUBERT
SALES
 Receptor de la Unión Salinera de España
 Explotadora de las Salinas de Torrevieja
 Despacho y Almacén,
 Ronda del Mijares, 46-50
 TELÉFONO, Núm. 225
 Castellón de la Plana

Sastrería

Antonio Soliva, Colón, 11.
 Jaime Archilés, Mayor, 7.
 Federico Alicart, Mayor, 4.
 José Torres, P. Rey, 46.
 José Corbella, P. Rey, 2.
 Miguel Ferrer, Pí y Margall, 20.
 Bartolomé Marzá, Amalio Jimeno, 29.
 Vicente Loras, P. Castelar, 2.
 Emilio Llansola, Mar, 24.
 Juan Mariño, O'Donnell.
 José Ramos, Cervantes, 20.
 Tomás Tirado, Colón, 30.
 Viuda de Francisco Martí, G. Chermá, 15.

Antonio Morant, P. Rey, 20.
 Leónidas Presentación, P. Rey, 70.
 Joaquín Vilar Breva, Mayor, 26.
 Vicente Valverde, P. Clavé.
 Ventura, Caballeros, 55.
 José Ferrer, Ruíz Zorrilla, 33.
 Ramón Guinón, Isabel Ferrer, 22.
 Juan Prades, Alloza, 33, 1.ª.

Seguros (Agentes de)

(Iniciales: I., Incendios; M., Marítimos; A., Accidentes; V., Vida; E., Enfermedades; T., Transportes.)

I. M. A., Fco. Balaguer, Mayor, 1 y 3.
 I. M. A. V., Vicente Príncipe.
 I. M. A., Salvador Mayor, Pí y Margall.
 I. M. A., Andrés Carrión, R. Mijares.
 I. M. A., Agustín Torres, P. Rey.
 I. M. A., Vicente Vilar, Viciano, 31 y 33.
 I. M. A., Angel Fernández.
 I. M. A., Juan Viló, Peral, 22.
 I. M. T., J. Hernández, Caballeros, 53.
 I. M. A., Vicente Pitarch, Pí y Margall.
 I. M. A. V., Juan B. Valls, Viciano, 1.
 I. M. A., Sebastián Esparducer.
 A. Ramón Castell, G. Chermá, 137.
 I. A. T., F. Urós Chust, Mar, 9.

Serrerías mecánicas para madera

Enrique Gimeno Tomás.

Félix Guinón, Doctor Clará.

Pascual Albella, Serrería.
 Manuel Monferrer, R. Mijares.
 José Galmés Salás, R. Argentina.
 Vicente Amat Alás, Ramos, 3 y 5.
 Tomás Viciano, Luis Vives.
 Carmen Bernat, P. Morella.
 Tomás Balaguer García, Mendizábal, número 38.

Vicente Mateu, Donat.
 Funeraria Económica, Galdós, 25.
 Viuda de Salvador Aledón, Dr. Clará.
 Manuel Bernat, Cementerio.
 Bautista Ferrer y C.ª, P. Morella.
 Joaquín Lavall, Estación, 18.

Sillas (Fábricas de)

Jesús Orís, San Félix, 13.
 Emilio Salazar, San Vicente, 18.
 Francisco Cots, Alloza, 149.

Sodas refrescantes (Fábricas de)

Benjamín Ballester, Fola.
 Vicente Provinciale, Pí y Margall, 2.

Sombrererías

José Ramón, G. Chermá.
 Viuda de Andrés, R. Zorrilla.
 Guillermo Vives, G. Chermá, 28.

Sommiers (Fábricas de)

Federico Amat Masip, San Vicente, 17.
 Isidoro Gargallo, San Vicente.
 Joaquín Farnós, San Vicente, 57.

Tabernas

Miguel Ramón Torres, P. Clavé, 33.
 Francisco Amat Forcada, C. Valencia, número 20.

Tomás Soler Segarra, Bayer, 10.
 Cirilo Montesinos Viala, S. Roque, 53.
 Antonio Agost Forcada, Viciano, 46.
 José Alicart Pitarch, G. Morella, 6.
 Pedro Ros Cervelló, A. Gimeno, 14.
 Vicente Peña Fabregat, E. Norte.
 Francisco Diago Gimeno, Vilarroig, 12.
 Bautista Martí Pachés, C. Lucena, 85.
 Abdón Martí Prunonosa, Libertad, 59.
 Félix Meliá Tomás, R. Mijares, 170.
 Pedro Roig Pitarch, P. Tetuán, 24.
 José Martí Pachés, C. Lucena, 88.
 Joaquín Garcés Martín, P. Constitución.

Gran Hotel Suizo - De primer orden - Castellón

Oldsmobile

El Auto de seis cilindros más económico, elegante y robusto que se conoce

Gasta ONCE LITROS por cien kilómetros

CADILLAC

Representante exclusivo
para toda la provincia de
Castellón

D. Luis Oliveros Gassó



González Chermá 52

CASTELLÓN

Es el más refinado y confortable coche de categoría, llamado

EL REY DE LOS AUTOMOVILES Y

EL AUTOMOVIL DE

LOS REYES

Vicente Cazador Mercé, Alfoza, 19.
 F. Monferrer Martí
 número 62.
 José Ortiz Cabrera, ...
 María Capdevila, Sta. Bárbara, 3.
 Viuda de S. Broch, R. Magdalena, 67.
 José Martí Pachés, Alcora, 81.
 Ramón Usó Sanz, P. Mallorca.
 José Soler Rovira, S. Félix, 33.
 Miguel Vidal Tormo, Amalio Gimeno, 7.
 Juan Jesús Boters, Climent, 45.
 Vicente Nos Peris, S. Miguel, 19.
 Pilar Llorens Cervera, Zaragoza, 30.
 Manuel Sales Moliner, Colón, 69.
 José Bou, Colón 77.
 Vicente Agustí Forcada, Pescadores, número 13.
 José Palanques Catalá, Salmerón, 152.
 Francisco Tomás Vilallave, Zaragoza, 33.
Talleres mecánicos
 Viuda de José de Lila, Ximénez, 10.
 José Alagarda, Gimnasio.
 José Muñoz, doctor Clará.
 Francisco Soriano, C. a València.
Tejerías
 José Vilarroig López, C. Valencia, 52.
 Eburcio Martín Pich, C. Valencia.
 Pascual Peris Miguel, C. Valencia.
 Fco. Palacios Granel, Cpo. Instrucción.
 Manuel Balaguer Ramos, Cmo. Crema.
Tejidos (Almacén de)
 Miguel Peña, Colón, 35 y G. Chermá, 88.
 Juan Martín Busutil, G. Chermá, 61.
 Constantino Peña, P. Rey, 4.
Tejidos (Fábricas de)
 Joaquín Rambia, Ronda Magdalena.
 Joaquín Agustí, Camino del Mar.
 Francisco Fabregat, R. Magdalena.
Tejidos (Venta de)
 Antonio Ripollés, P. de Castelar.
 Almer y Baeza, G. Chermá, 5.
 Siglo XXé Cuatro Esquinas.
 Nebot y Gómez, G. Chermá, 11.

Rubio Artero y García, G. Chermá, 15
 José Gualta, G. Chermá, 50.
 Crstóbal Valls, G. Chermá.
 Miguel Alonso, G. Chermá, 45 y 47.
 Comín Monreal y Navarro, G. Chermá, 53.
 Matías Rubert Ramos, P. Rey, 11.
 Juan Martín Busutil, G. Chermá, 61.
 Manuel Rodríguez Dois, G. Chermá.
 Miguel Peña, G. Chermá, 88.
 Pedro Rodríguez Braulio, P. Rey.
 José Forés, G. Chermá, 65.
 Pastor y Ferrer, Colón, 52.
 Emilio Fabregat, Cuatro Esquinas.
 Blay y Pérez, Colón, 42.
 Domingo Peñarrocha, P. Rey.
 Antonio Fabregat, Colón, 10.
 Ambrosio Martínez, P. del Rey.
 Juan Tárrega, Carbó, 12.
 Marco, G. Chermá.
Timbrados de papel seda
 Juan Peris, R. Mijares.
 Agustín Rallo, Carretera de Lucena.
 Rafael Herrero, Camino del Mar.
Tintes (Fábrica de)
 Joaquín Agustí, Camino del Mar.
 Manuel del Río, Ballester, 4.
Tintorerías
 José María Solo, Mayor, 111.
 Manuel del Río, G. Chermá, 66, 1.º
 Jaime Gil Capdevila, Calle B.
 Tintorería Moderna, S. Vicente, 13.
 Federico Gutierrez, Colón, 40.
 Emilio Anleda, Vera, 40.
Tocinerías
 Manuel Piñón, P. Constitución.
 Ramón Ripoll Caudet.
 Viuda de Manuel García.
 Viuda de Pedro Padilla.
 Remigio Adsuara.
 Dolores Broch.
 Viuda de José Viciano.
 Joaquín Brea.
 Antonio Gimeno.
 José Cubedo.
 Mariana Ballester.
 Federico Mafu.

Gran Hotel Suizo-De primer orden-Castellón

Francisca
 F. María Gómez.
 F. Nicolás Fuster, Calle Ruiz Vila.
 Miguel Llorens.
 Antolín Domínguez.
 Viuda de José Guinot
 Juan Gregori.

Toquillas Fábricas de)

Cardona y Colomer, Mar.
 F. Cazador Gimeno, Paseo Obelisco.
 F. Almela y Cortés, Falcó.
 Castellón Industrial, S. A., Herrero.
 Vicente Muñoz Carpi, Mar, 30.
 L. Gimeno Michavila, Dr. Clará, 16.

Torneros

Vicente Traer, Alloza, 63.
 Raimundo Mayor, 134.

José Sánchez, Alloza, 69.
 Juan Calades, Zaragoza.
 José Algorria, S. Vicente.
 Manuel Viciano, Alloza.
 José Sánchez Chaler, S. Félix
 Viuda de Ferrán, Asarau.
 Luis Pérez, Alloza.
 José Vidal, Paseo Obelisco, 8.
 Viuda de Manuel Saborit, Estación.
 J. Molina Santamaría, P. Morella, 23.
 Bautista Salvador, P. Obelisco, 15.

Trapos (Almacén de)

Severino Boluda, P. Morella.
 Francisco Arriete, P. Morella;
 Blas Montoya, Travesía de Morella.

Tratantes en caballerías

Armelles y Giménez, P. la Guimerá.
 Joaquín Fabregat, Tetuán.
 Juan Díaz Escudero, Falcó.
 José Escudero, San Vicente.

Ultramarinos

Fco. Arcusa Igual, P. Constitución.
 Sanche Hermanos, P. Constitución.

David Pallarés Oliver, Colón.
 Miguel Llorens Sol, Pi y Margall.
 Luis Rebullida Pastor, P. Par.
 Joaquín Villaalba Muñoz, G. Ch.
 Pedro Giróna Gorriz, Mayor.
 Pascual Agramunt Alba, Pi y Margall.
 Eliseo Ripollés Bellmunt, Colón.
 Daniel Gual, G. Chermá.
 Miguel Vicent Castell, Ruiz Zor.

Veterinarios

D. Manuel González Badía, P. del Rey.
 D. José Moreno Martín, Balaguer.
 D. José Ferrer Viciano, Pi y Margall.
 D. Santiago Viache C'avel, P. del Rey.
 D. Rodrigo Beltrán García, S. Vicente.

Vinos (Almacenes de)

José Uxó Sanz, S. Vicente, 21.
 S. Pastor Berenguer, Pi y Margall.
 «Cheste Vinícola», Cataluña, 33.
 Felipe Forner Parra, S. Vicente.
 Ricardo García Justo, O. Donell.
 José Capdevila Doménech, Mallorca.
 Amadeo Asensi Queral, C. Lucena.
 Miguel Safont Renau, P. del Rey.
 Juan Solé Grau, R. Argentina y P. del Rey.
 Enrique Forner, Ruiz Vila, 46.
 José Castellano, T. Morella, 8.

Zapaterías

Ricardo Monreal, G. Chermá, 38.
 Jaime González, G. Chermá, 68.
 Pedro Salvá, G. Chermá, 4.
 Francisco Puig Vallés, Colón, 51.
 Salvador Doménech, Colón, 48.
 Tomás Viciano, Colón, 5.
 T. Albiol, G. Chermá, 82.
 Vicente Verchili, G. Chermá, 39.
 Jaime Sánchez, G. Chermá, 76.
 Eduardo Aragón, Colón, 32.
 José Bárcena, G. Chermá, 12.
 Antonio Delago, Enseñanza, 2.
 Prince Quality, Colón.

Gran Hotel Suizo: De primer orden: Castellón

CAJA DE AHORROS Y MONTE DE PIEDAD DE CASTELLON PRÉSTAMO HIPOTECARIO Y DE GARANTÍA PERSONAL

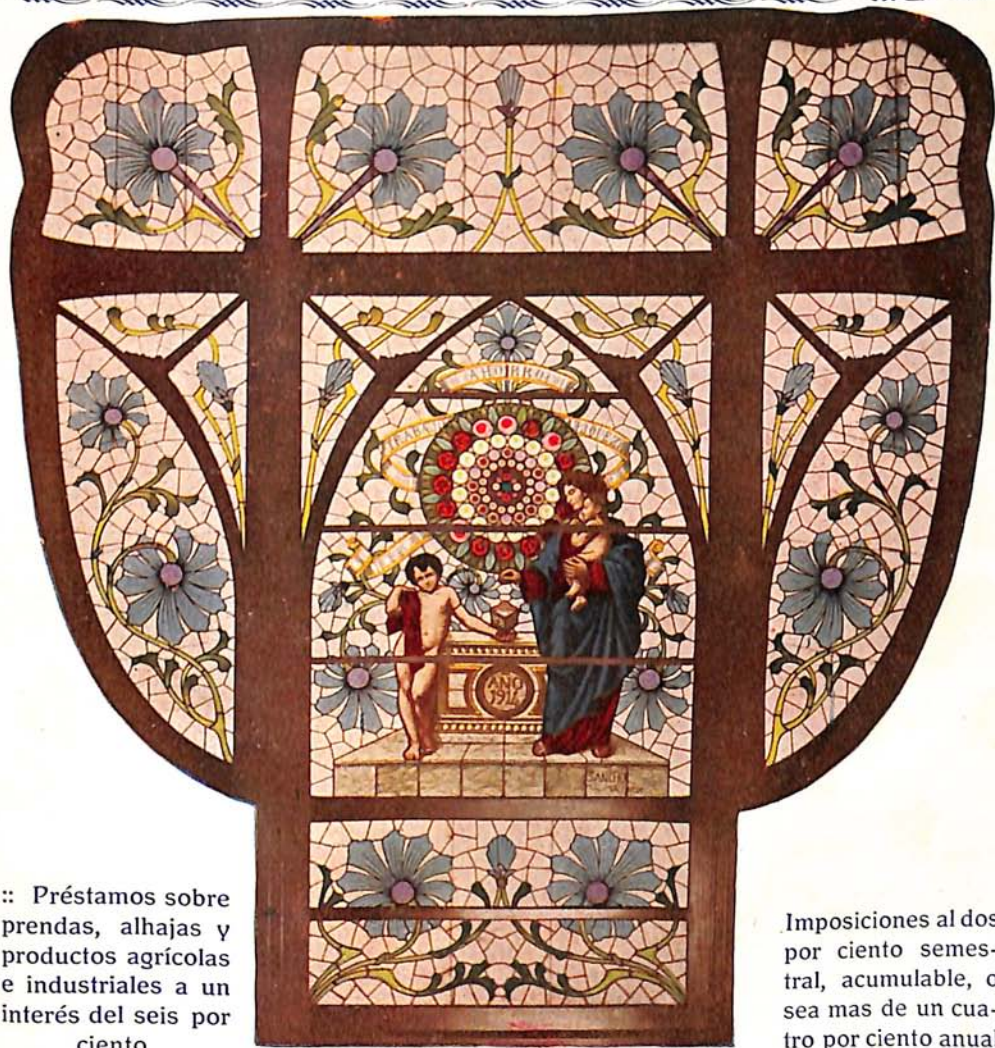

:: Préstamos sobre prendas, alhajas y productos agrícolas e industriales a un interés del seis por ciento

Imposiciones al dos por ciento semestral, acumulable, o sea mas de un cuatro por ciento anual

ESTABLECIMIENTO FUNDADO EN 1900

OCUPA EL NOVENO LUGAR ENTRE LOS MAS IMPORTANTES DE ESPAÑA

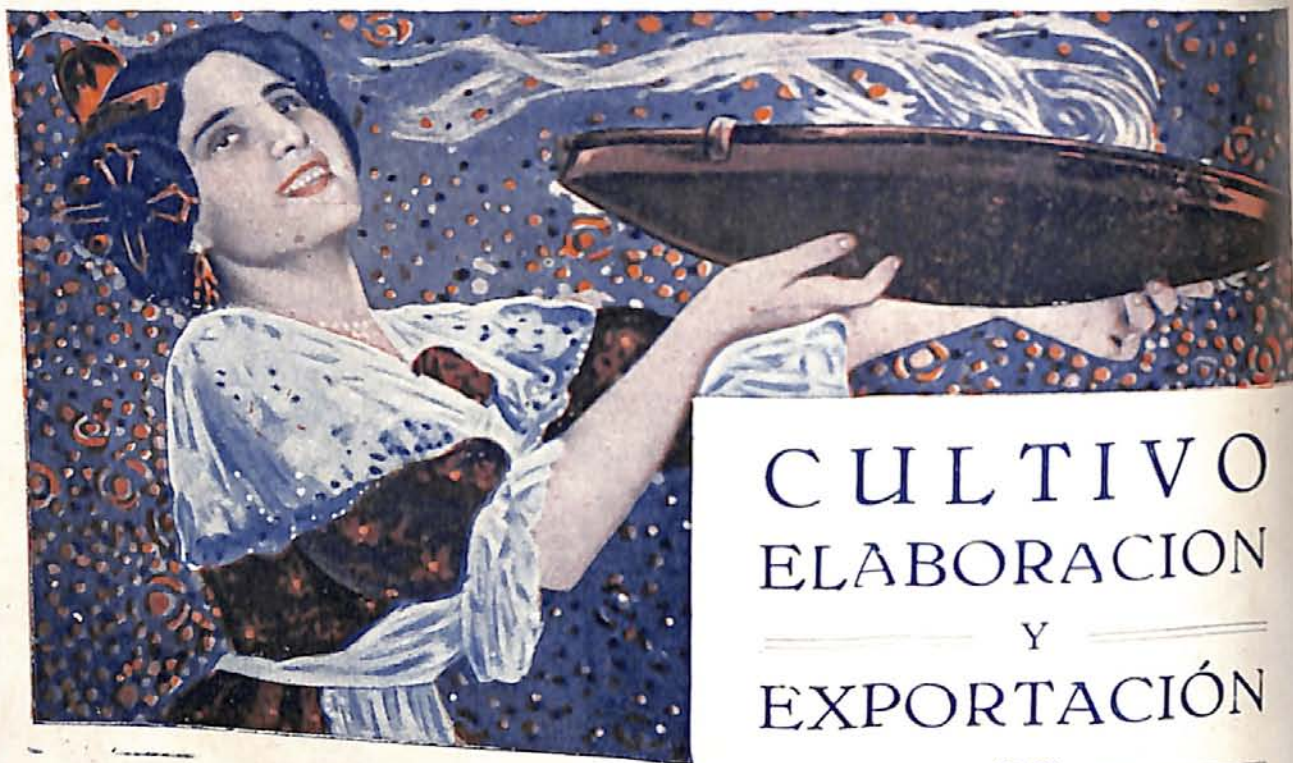

CULTIVO
ELABORACION
Y
EXPORTACIÓN
DE

ARROCES

HARINAS Y SALVADOS
DE ARROZ

Francisco Rambla Viñes

RONDA DE LA MAGDALENA, 45

CASTELLON

FABRICA DE AZULEJOS

DE

Fernando Diago Piñón

ESPECIALIDAD EN DIBUJOS
ZÓCALOS :: BISELADOS :: MOLDURAS



En el afán de mejorar constantemente la producción y guiada por la legítima aspiración de colocarse al frente de las otras fábricas españolas, esta Casa, ha instalado **UN HORNO TUBULAR**, la más grande maravilla técnica y prácticamente considerado, **HORNO DE ACCIÓN CONSTANTE** alimentado con carbón y que permite cumplimentar los encargos **AL DÍA**, pues las piezas de más delicada ejecución quedan cocidas en **CUATRO HORAS**.

La concepción original de este horno permite graduar las calorías de modo tan exacto, que los géneros resultan de una factura irreprochable por la uniformidad en su colorido y entonación. Otra de las ventajas importantísimas, es la sencillez de su manipulación y el estar constantemente las piezas a la vista del operador, razón por la cual, no sufren nunca los géneros alteración en la calidad ni deterioro de ninguna clase, siendo siempre la clasificación una sola, por su **COMPLETA UNIFORMIDAD Y LIMPIEZA SORPRENDENTE EN EL COLORIDO**.

A pesar de todo ello, y teniendo muy en cuenta las enormes ventajas en los géneros, pensando en la situación de los mercados, y esperando nuevos horizontes que a fabricantes y almacenistas coloquen al nivel que merece el negocio, esta Casa sostiene una **Tarifa de precios que permitirá a sus compradores ponerse en condiciones de HACER FRENTE A LA COMPETENCIA** en cuanto al precio, ya que respecto a la calidad, no puede ni remotamente ser imitada.

CARRETERA DE VALENCIA
Teléfono 97

Dirección postal: Calle Alloza, 68
Teléfono 123

Dirección telegráfica: **DIAGO**

CASTELLON DE LA PLANA

Diario de Castellón

PRECIOS DE SUSCRIPCIÓN

Castellón DOS pesetas al mes
Fuera 6 ptas. trimestre
Extranjero 60 ptas. año

ROTATIVO DE LA MAÑANA

Apartado 18

Teléfono 258

NÚMERO SUELTO 10 CÉNTIMOS

Administración, Redacción
y Talleres
Caballeros, núm. 11

:: Si a V. le interesa anunciar tenga presente ::
DIARIO DE CASTELLÓN

Aunque de reciente fundación, es el de MAYOR
TIRADA Y CIRCULACIÓN de la provincia
por ser

el único rotativo,
el único que sale por la mañana,
el de mejor presentación,
el mejor informado,
el que llega antes a todos los
pueblos de la provincia.

Si usted mira por sus intereses; si desea que sus pro-
ductos se conozcan y vendan en esta provincia, anuncie
en este rotativo

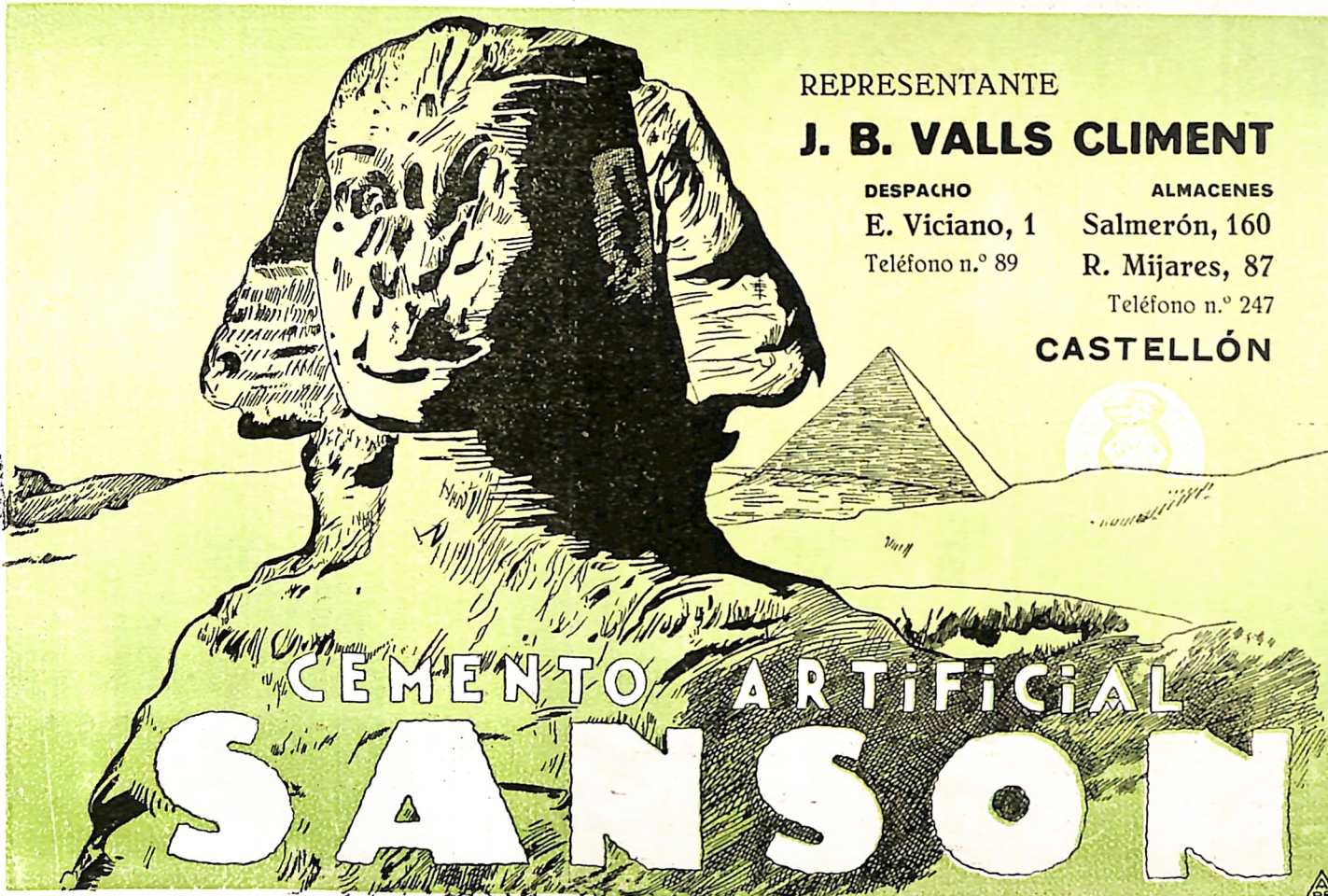
A black and white line drawing of the Sphinx and the Great Pyramids of Giza in Egypt, set against a light green background. The Sphinx is in the foreground, looking towards the left. The pyramids are in the background, with a sun or moon rising behind them on the right side.

REPRESENTANTE

J. B. VALLS CLIMENT

DESPACHO

E. Viciano, 1

Teléfono n.º 89

ALMACENES

Salmerón, 160

R. Mijares, 87

Teléfono n.º 247

CASTELLÓN

CEMENTO ARTIFICIAL
SANSON



CASTELLÓN = LA HISPANO DE FUENTE AUTOMOVILES PARA



LÍNEAS EN EXPLOTACION

- De Cantavieja (Teruel) a Alcalá de Chivert (121 Km.) Correo - Diario.
 - De Albocácer a Castellón (54 Km.) Diario.
 - De San Mateo a Castellón (64 Km.) Correo - Diario.
 - De Vistabella a Castellón (66 Km.) Correo - Diario.
 - De Useras a Castellón (36 Km.) Diario.
 - De Eslida a Nules (16 Km.) Correo - Diario.
 - De Burriana a Castellón (14 Km.) Diario, doble.
 - De Castellón a Benasal (69 Km.) En verano, diario, doble.
 - De Albocácer a Benicarló (48 Km.) Diario.
 - De Alcañiz a Tortosa (por Horta) (93 Km.) Correo - Diario.
 - De Valderrobles a Tortosa (por Calaceite y Gandesa) (88 Km.) Correo - Diario.
- Alquiler de Automóviles y Omnibus** Para servicios de urgencia y excursiones a todas partes y a todas horas.
- Servicio de Transportes** En camión diario entre Lucena del Cid, Castellón y viceversa, admitiéndose en cargas.
- Garage** Montado según las más modernas disposiciones, con apartados, fosos de limpieza y toda clase de comodidades con personal experto y técnico de larga práctica y acreditada capacidad.
- Taller de Reparaciones** Establecimiento de primer orden, con maquinaria y aparatos mecánicos para verificar toda clase de operaciones y reformas de coches, chasis y carrocerías.

Prensa para el montaje de bandajes · Carga de Baterías y prest-o-lites
Rodamientos a bolas y toda clase de accesorios para automóviles
GARAGE Y DOMICILIO SOCIAL: BENASAL

EN - SEGURES, S. A. = BENASAL
EL SERVICIO PÚBLICO

== VENTA PARA LA PROVINCIA DE CASTELLÓN DE LOS AUTOMÓVILES ==

AUTOMÓVILES

Hispano Suiza



Overland
TRADE MARK REG.

COCHES DE TURISMO
OMNIBUS
CAMIONES

Los mejores y mas acreditados de fabricación nacional por la especial construcción de sus motores, de seguridad absoluta y demás ventajosas características.

COCHES DE TURISMO
S E D A N
ROADSTER
:: CUPÉ ::

El auto elegante y sólido por excelencia, reducido de precio y que exige menores gastos para su conservación; cómodo, fuerte, económico y construido con los mejores materiales.

GRAN ESTOCK DE PIEZAS DE
RECAMBIO DE AMBAS MARCAS

DEPÓSITO DE LOS BANDAJES DUNLOP :: CON-
TINENTAL :: BERGOUGNAN Y DELTA

STOCK DE LOS NEUMÁTICOS DUNLOP
— NEUMÁTICOS «MICHELIN» —

STOCK DE LOS PRODUCTOS DE LA CASA
Robert Bosch, de Stuttgart

OFICINAS, GARAGE Y TALLERES
AVENIDA DE PÉREZ GALDÓS CASTELLÓN



SUMBEAN



Garage Castellón

SUCURSAL DE
AUTOLOCOMOCION, S.A.

SERVICIO PERMANENTE DIA Y NOCHE

76 CABINAS

CUARTO DE BAÑO Y ASEO

FOSOS Y LAVADEROS A PRESIÓN

ACCESORIOS DE TODAS CLASES Y MARCAS

PARA AUTOS Y MOTOS

+ + +
Agencia para la provincia de los PNEUS PIRELLI

+ + +
Garage, Talleres y Oficinas: calle Herrero, 23

Salón Exposición: Colón, 60

Teléfono 184

Castellón de la Plana



Grao de Castellón

P OBLADO marítimo, situado a 4 kilómetros al E. de Castellón.

Tiene 2.146 habitantes de hecho, 2.043 de derecho y 287 edificios. Sus calles son anchas, despejadas y limpias, y las casas generalmente bajas, y algunas frente al mar, muy buenas, contándose también unas pocas barracas de paja, las clásicas barracas valencianas. A su alrededor hay multitud de marjales, campos de tierras bajas casi pantanosas y cruzaos de acequias, en su mayoría con pequeñas casas de campo, donde los obreros castellonenses pasan los más días que pueden en el verano y realizan sus *borrascas*, comidas-*paellas* durante el año. Se cosechan buenos melones y mejores sandías y frutas de todas clases. El clima es benigno pero algo insano. Tiene los mismos servicios públicos que Castellón.

FIESTAS. — En San Pedro, varios días.

PUNTOS PINTORESCOS. — Haci el Norte del poblado hay, junto al mar, una espléndida pinada. También es interesante el «Cuadro», extensísima parte del terreno pantanoso, en el que se crián multitud de aves de caza y en cuyos márgenes hay buenos cotos de arroz.

PUERTO Y PLAXA. — El puerto está en construcción, pero muy adelantado ya, y entran vapores de bastante calado. Concedida la autorización para emitir un empréstito de cinco millones de pesetas, en breve quedarán terminados los dos brazos de defensa y se ha habilitado para las grandes embarcaciones. Las playas de Levante y Poniente se habilitan en verano para tomar los baños.

VIAJE. — Está unido a Castellón por una carretera completamente recta, en cuya derecha (hacia el Grao) está la línea del tranvía y a izquierda, un andén-paseo. Todo el trayecto está sombreado por corpulentos árboles.

Alcalde pedáneo, don Rafael Arias.

Capellán, don Lorenzo Cot y Costa.

Escuelas unitarias nacionales

Maestra, D.^a Marina Blasco Enrich.

Maestro, D. José Barberán.

Cartero, Pascual Miravet.

Telegrafía sin hilos — Con las islas Columbretes. Las horas de comunicación son: de 8 a 9 y de 17 a 18. Presta este servicio el mismo Torre-ro del Faro.

Teléfono Urbano — Lista en Castellón

Tranvía (Véase itinerarios).

Jefe, Santiago Pérez.

Servicio de Vapores, en Castellón.

Director de Sanidad aMritima

Don Antonio Giménez.

Celador del Puerto

Don Diego Martínez.

Prácticos del Puerto

Don Emilio Damiá Gabarda y

Don Antonio Bosch.

Servicio del Faro

Torrero, don Francisco Alegre Fabregat.

Puesto de guardia civil, Sargento,

Carabineros

Suboficial, D. Amadeo Llorens Calpe

Sargento, D. Anselmo García Borulla

Cabo, Matias Ferrer Nomdedeu.

20 individuos.

Cuerpo Consular, en Castellón.

Manuel Mas

EXPORTADOR
y Consignatario
de Frutas

Caballete de Embarque

Muelle de costa; Caseta núm. 4

TELÉFONO NÚM. 206

Grao de Castellón

DESPACHO: Mayor, 5

CASTELLÓN



Teléfono núm. 204

Telégramas "ARBEIT"

Balnearios

«La Estrella», de Antonio Martínez,
Playa del Serrallo. Para caballe-
ros, con ducha.

«Caric», de Tomás Torrent Mas. Pla-
ya del Pinar, para caballeros.

De José Ortín. Playa del Pinar. Para
señoras.

De Emilio. Playa del Pinar. Para
señoras.

De José Monserrat. Playa del Serrallo
Para Señoras.

Casitas de alquiler

Manuel Vidal.

Joaquín Arrufat Compañ.

Vicente Fabregat.

Además se establecen cerca de dos-
cientas casitas más, particulares, en
la Playa del Serrallo, resultando
de extremo animada.

También se establecen varios meren-
deros en donde se sirven comida de
todas clases.

Igualmente en la playa del Pinar se
levantan casitas particulares, aun-
que no en gran número y tiendas
portátiles de comestibles calientes
y fríos y refrescos.

La temporada de baños dura desde
el 15 de Junio al 15 de Septiembre.
Durante ese tiempo hay servicio mu-
nicipal de auxilio de naufragos.

Sociedades

«La Marítima Terrestre» 600 obre-
ros.

Posito Pescador, con Escuela profe-
sional de pesca.

Maestro, don Eduardo Montoliu Mo-
liner.

Idem de náutica, don Vicente Mira
Bufón.

**Comercio, Industria y
Profesiones****Abacerías**

Bautista Ballester Rivera.

Vicente Ortiz Galí.

Joaquín Sabater Ventura.

Bautista Forés Iñiguez.

Francisco Roca Adell

AGENTE DE ADUANAS COLEGIADO

IMPORTACIÓN.

EXPORTACIÓN

CABOTAJE

EMBARQUES

Para todos los puertos

DESEMBARQUES
FLETAMIENTOS

& C.

Plaza del Mercado, núm. 2

(Esquina al Paseo de San Vito)

Grado de Castellón

Agentes de Aduanas

Sucesor de Sebastián Roca.

Vicente Ferrer Pol, Buenavista 3

Francisco Roca Adell.

Luis Bellés, Buenavista.

Barberías

Lorenzo Cumba adenes.

Agustín Cumba Badenes.

Juan Sábado.

Barcas de cabotaje

Francisco Mallach.

Luis Bellés y Compañía.

Joaquín Agustí (Castellón).

Cafés

Tadeo Martí.

Del Puerto, Nicolás Galmés.

La Libertad, Antonio Beltrán.

Café Bar Miramar, Antonio Chualt

Carnicerías

Francisca Mir

Josefa Campos.

Tomás Vallés.

Vicente Garcés.

Carpintero

Manuel Rubert Aparici.

Comestibles
 José Urbano.
 Emilio Ruiz.
Consignatarios de buques
 Castellón.

Corderías
 Viuda de Agustín Peris.
Droguerías
 Vicente Calatayud.
Efectos naturales
 Manuel Roca Roca.

Estanco
 Fiolmena Rosell.
Farmacia
 Benjamín Tena Gil.
Fonda
 Tomás Torrent Mas.
Hospedería
 José Francisco Soler.

Hielo (Venta de)
 José Das Borenguer.
Hojalaterías
 Baulista Torrent Gil.
 José Vélez
 Jaime Marro.

Echerías
 Miguel Andreu Bou.
 José Gual Solsona.
 Nadal Chulio
 José Francisco Soler.
Médico
 Don Pedro del Pino.
Panaderías
 Baltasar Urrea.
 La Marítima Terrestre.
 José Miralles.

Parejas veleras del Port
 Jaime Gallém Trilles.
 Francisco Beltrán y Compañía.
 José Valverde Llorens.
 Bautista Ruiz Miró
 Teresa Pachés.
 Joaquín Ruiz Llorens.
 José Senent.
 Francisco Dols Das.

Practicante
 Agustín Cumba Badenes.
Tabernas
 (Véase Abaceras).
 Pascual Estrada Torrat.
 Baulista Castell Montoya.
 José Francisco Soler.
 Tonelero, José Zaragoza.
 Ueeltramarinos, Manuel Roca Roca.

Islas Columbretes

Archipiélago a 36 millas de la playa de Castellón, en la latitud N. 39° 53' 58" y longitud E. 7° 1, 49" del Meridiano de Cádiz: consta de una cordillera semicircular denominada Monte Colobar, que constituye un soberbio puerto natural llamado Turbiño y varios islotes y bajos, en comunicación submarina todos. Tiene un magnífico afro y solo está habitada la isla mayor por los torreros del servicio, que son abastecidos por el puerto de Vinaroz. (Véase Graó) **Telegrafía sin hilos.**
Torreros de faro (Véase Castellón)

Pan Especial de Plátano

Alimento de régimen, económico y de fácil digestión. Analizado en el Instituto de Higiene de Valencia por el Dr. D. Juan Peset.

Francisco Miralles Jover

FÁBRICA (EXCLUSIVA)
Y DESPACHO: Enseñanza, 27
CASTELLÓN



“La Provincia Nueva”

DIARIO DE LA TARDE

DE INFORMACIÓN MUN-
DIAL Y DE NOTICIAS :-:
SERVICIO TELEGRÁFICO
Y TELEFÓNICO DESDE
MADRID DE NUESTRO
REDACTOR CORRES-
PONSAL

Castellón



"Heraldo de Castellón"

Diario de la tarde

DECANO DE LOS
PERIÓDICOS
DE LA PROVINCIA

FUNDADO EN 1889

*Periódico independiente de
información general*

Es el diario de
mayor tamaño,
tirada y circula-
ción de la provin-
cia de Castellón

Muebles de la Provincia

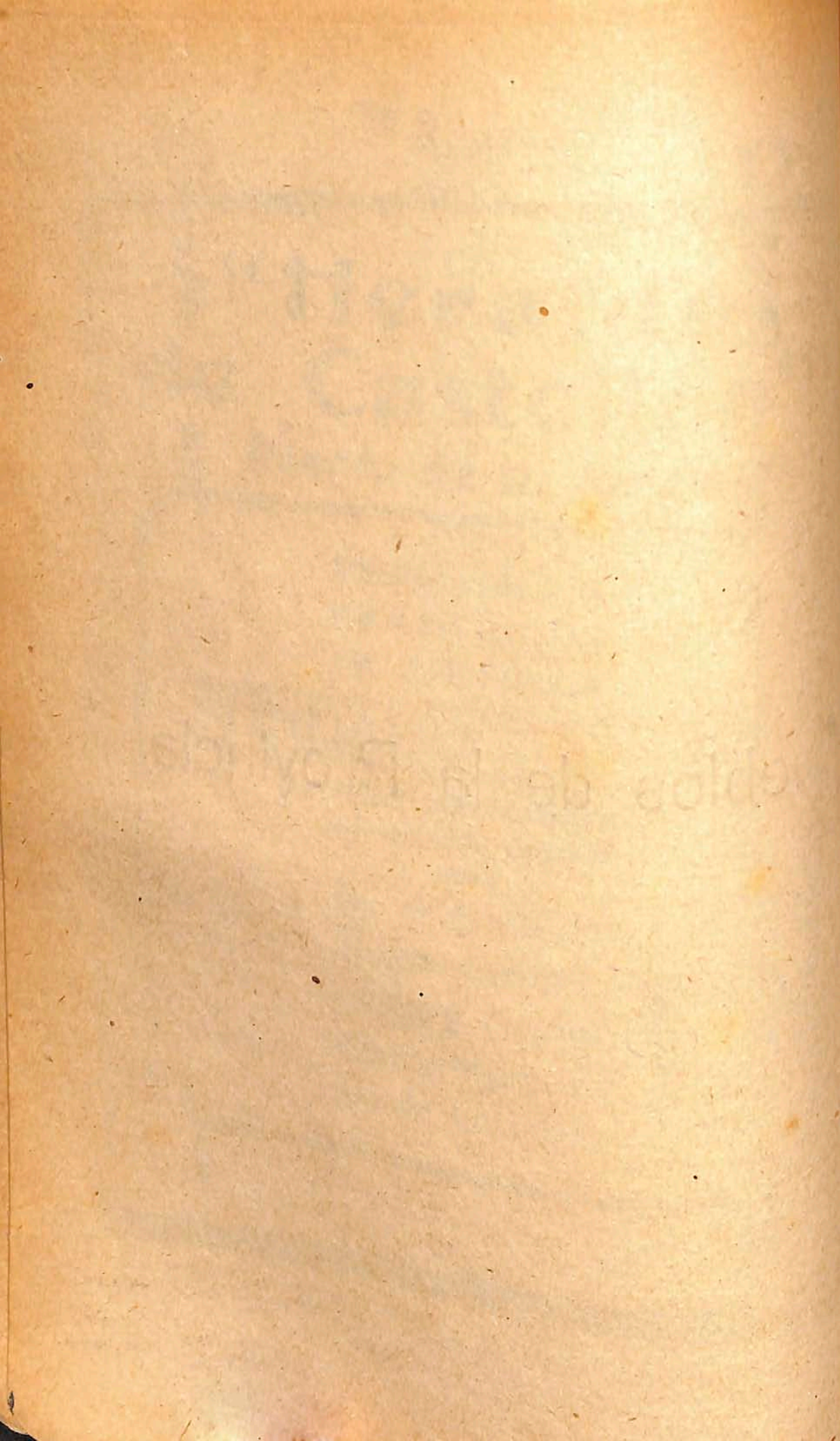

Adzaneta del Maestre

VILLA de *Adzaneta del Maestre*, tiene ésta 3.117 habitantes de hecho, 3.272 de derecho y 1.821 edificios, de ellos 745 en la población, con un término municipal de 74'80 kilómetros cuadrados, entre los de Culla, Benafigos, Lucena, Useras, Chodos y Vistabella. La población se halla a 395 metros sobre el nivel del mar y es centro de una exuberante explanada, junto al río Monleón, con buenas calles y edificios espaciosos en general, luz eléctrica, fuentes públicas, matadero y Hospital municipal. Pertenece al partido judicial de Lucena y dista 44 kilómetros de Castellón y 18 de Lucena. El clima es fresco y sano, y el lenguaje que se habla valenciano. Es llave de una extensa red de carreteras, construidas, en construcción y en proyecto, que van a Benafigos, Lucena, Chodos, Useras, Albocácer y Villar de Canes, por cuyo motivo O. P. ha establecido magníficos viveros y una hermosa casilla-oficinas.

PRODUCTOS. — Las de artículos que se consumen en la población, produce 5.000 arrobas de aceite; 2.000 cabezas de ganado cabrío; 4.000 lanar y 8.000 lechones de cerda, y hay minas de yeso.

FIESTAS.—A San Bartolomé en 24 de Agosto, religioso-populares.

FERIA.—El 8, 9 y 10 de Diciembre.

MERCADO.—Los domingos, de extramuros, de Nuestra Señora de Loreto y un bonito Calvario; San Gregorio a un kilómetro, San José, a 8 kilómetros, y a 3 kilómetros, San Juan, en deslucido lugar y con amplias habitaciones y buenas aguas, aunque sin asistencia personal. A todos conducen caminos de herradura.

VESTIGIOS HISTÓRICOS. — Ermita de San Juan y en el Ayuntamiento documentos antiguos.

OBRAS DE MERITO.—En la parroquia la Virgen y la Crucifixión, esculturas flamencas.

HIJOS ILUSTRES. — (Véase años anteriores).

VIAJE.—A Castellón, en ómnibus, todas las mañanas, y a Lucena, en caballería.

Ayuntamiento

Alcalde, don Lino Barberá.

Tenientes de alcalde:

Don Juan Barberá.

Don Manuel Salvador.

Concejales:

Don Bernardino Roig.

Don Jesús Badenes.

Don Joaquín Aparicio.

Don Facundo Ahicart.

Don Juan Monferrer.

Don Juan Roig.

Don Pascual Bertrán.

Secretario, D. Pedro Izquierdo Calvo.

Titulares

Médico, don Pedro Sánchez Calvo y don Joaquín Pavía.

Farmacía, don Fernando Boix Sales.

Veterinario, don Manuel Izquierdo Gil.

Practicante, Recadero Centellas.

Juzgado municipal

Juez, don Francisco Juan Monfort.

Fiscal, don Juan Roig Rovira.

Secretario, don Antonio Silvestre Planell.

Clero parroquial

Ecónomo, don Joaquín Seguer Bar-

toll.

Coadjutor, don José García Collado.

Beneficiado, D. Matías Ibáñez Juan.

Escuelas nacionales

Maestros:

Don Alfredo Marco Adell.
Don Samuél Garrido Calalayud,
(propietario).

Maestras:

Doña Isabel Rodríguez Moscardó.
Doña Luisa Laguna Gálvez.
Colegio.—De las Religiosas Terciarias
Descalzas, dirigido por las mismas,
para señoritas y párvulos. Prime-
ras letras y labores.

Banda de música.—20 plazas. Direc-
tor, Rodrigo Monfort Roig.

Cartero.—Tomás Andrés Palanques.

Telégrafo.—Lucena.

Ferrocarril.—Castellón.

Omnibus.—Castellón-Vistabella, de la

«Hispano de Fuente En Segures».
Sale para Castellón a las 5,30 y
para Vistabella a las 17,15.

Puesto de la Guardia civil.—Cabo, Fe-
lipe Gascó Ferrer y cuatro guar-
días. Comprende Useras.



Nuestra Señora de la Cinta

Fábrica de Cintas

Ricardo Badenes

ADZANETA



Fábrica
DE
TEJIDOS
MECANICOS

Fco. Badenes Calvo

ADZANETA

Sociedad.—Liga de Propietarios
Defensa agraria.

Abacerías

Angelino Beltrán Miralles.
Manuel Beltrán Miralles.

Abonos

Ricardo Badenes Calvo.

Albarderos

Juan Roig Rovira
Joaquin Roig Rovira.

Cafés

Juan Monferrer Roig.
Vicente Juan Cabedo.
Salvador Escrig Colomer.
Manuela Estellez Roig.

Carnicerías

Juan Fuente Roig.
Juan Fabra Dealbert.
Regino Fuentes Exósito.
Tomás Gonell Sanz.

Cererías y Confiterías

Lino Barberá Escrig.

Cintas (Fábrica de)

Ricardo Badenes Calvo.

Comestibles

Manuel Peris Ahís.

José Alacor Perucho.

Viuda de Barberá Nebot.

Vicente Beltrán Vidal.

Manuel Agut Barberá.

Manuel Beltrán Miralles.

Estanco

Josefa Escrig Beltrán.

Ferretería

Ricardo Badenes Calvo.

Géneros de punto (Fábrica de)

Jesús Badenes Calvo.

Guarniciero

Manuel Escrig Escrig.

Harina (Molinos para

Vicente Agut Barberá.

Manuel Salvador Tena.

José Juan Escrig.

Viuda de Vidal Bellés.

Juan Barberá Dealbert.

Joaquín Aparici Salvador.

Harina (Venta de)

Ricardo Badenes Calvo.

Francisco Juan Monfort.

Herradores

José Miralles Barberá.

Vicente Silvestre Escrig.

Primitivo Mor Gozalbo.

Herreros

Juan Medall Escrig.

Antonio Medall Escrig.

Vicente García Colado.

Medias y Calcetines (Fábrica de)

Vicente Monfort.

Panadería

Manuel Centelles Rovira.

Paqueterías

Juan Roig Bellés.

Jesús Badenes Calvo.

Eliseo Bellés Dealbert.

Posada

Manuel Roig Juan.

Sierras mecánicas

Joaquín Aparici Salvador.

Juan Barberá Dealbert.

Tabernas (Abacerías y Comestibles)

Miguel Barberá Orenca.

Vicente Roig Gil.

Francisco Bertrán Miralles.

Tejidos de Algodón (Fábrica de)

Francisco Badenes Calvo.

Tejidos (Venta de)

(Véase Paqueterías).

Tratantes en caballerías

Juan Beltrán Escrig (2.).

Francisco Moliner Arnau.

Tratantes en cerdos

Vicente Beltrán Barberá.

Rodrigo Beltrán Escrig.

Juan Cabedo Cucala.

Juan Cabedo Nácher.

Antonio Gonell Escrig.

Carlos Monfort Roig.

Joaquín Monfort Beltrán.

Vicente Cabedo Barberá.

Volatería

José Rovira Escrig.

Fabián Escrig Fabra

Juan Orenca Tena.

**LA PILARICA**Fábrica de Géneros
de Punto**JESUS BADENES****ADZANETA**

Ahín

LUGAR de fundación árabe, que tiene 450 habitantes de hecho, 522 de derecho y 280 edificios, con 12'40 kilómetros cuadrados de término municipal, entre los de Esclida, Almedijar, Alcudia de Veo, Azuébar, Chóvar y Algimia de Almonacid. La población se asienta al pie de la Sierra de Espadán, cerca de altos montes, y es de calles estrechas y accidentadas. Tiene bellos alrededores y buenas aguas, y pertenece en todo a Segorbe, excepto en lo eclesiástico, que corresponde al Arciprestazgo de Villarreal. Dista 18 kilómetros de Segorbe y 30 de Castellón. El clima es templado, y se habla mezclado castellano y valenciano.

PRODUCTOS. — Aceites, almendras, algarrobas, nueces, corcho, cereales, carbón vegetal, miel, cera y seda.

FIESTAS. — El 8 de Diciembre, a San Ambrosio.

CALVARIO. — A 300 metros de la población, pintoresco.

VESTIGIOS HISTÓRICOS.—El Castiello y los poblados de Arbola y Benales, de origen árabe.

VIAJE.—En caballería a Esclida para Castellón, y a Soneja para Segorbe.

Ayuntamiento

Alcalde, don Ramón Navarro Navarro.

Tenientes de Alcalde:

Don Ramón Navarro Gil.

Don Miguel Castelló Fuster.

Secretario, don Ignacio Badenas Molina.

Titulares:

Médico, don Pedro Barrios Monroig.

Farmacéutico, don Julio Alcón Pérez.

Veterinario, don Joaquín Mesado.
Practicante, don Francisco Ortíz Ara.

Juzgado municipal

Juez, don Emilio Sorribes Fuster.
Fiscal, don Antonio Piquer Miró.
Secretario, el del Ayuntamiento.

Clero parroquial

Párroco, don Pascual Celma.
Regente, don Pascual Tomás Portales.

Escuelas nacionales

Maestro, don José Igualada Vilatorrada.
Maestra, doña Carmen Colom Pradells.

Cartero.—José Marco Molina.

Teléfono del Estado.—Esclida.

Ferrocarril.—Nules.

Guardia civil.—Artana.

Barbero

Francisco Ortíz Ara.

Cafés

Pascual Ramos Tomás

Carpintero

José Marco.

Carnicería

Pedro Sorribes.

Cera (prensa para)

Enrique Mondragón.

Harinas (molino para)

José Piquer.

Emilio Sorribes Fuster.

Herrador y herrero

Enrique Izquierdo.

Tapones de corcho (fábrica de)

Antonio Piquer Miró.

Albocácer

CABEZA de partido judicial, que comprende catorce Ayuntamientos: Albocácer, Benafigos, Benasal, Benloch, Catí, Cuevas de Vinromá, Culla, Sarratella, Sierra Engarcerán, Tirig, Torre Embesora, Torre Endoménech, Villanueva de Alcolca y Villar de Canes, con una extensión de 831'61 kilómetros cuadrados.

Cabeza de Arciprestazgo, de la Diócesis de Tortosa.

Villa de 3.310 habitantes de hecho, 3.626 de derecho y 1.605 edificios, de ellos, 997 en la población con un término municipal de 8277 kilómetros cuadrados de extensión, entre Catí, Torre Embesora, Sierra Engarcerán, Sarratella, Cuevas de Vinromá y Tirig. Fundada por Juan de Brusca, soldado del rey Don Jaime, tuvo su señorío don Blasco de Alagón hasta 1242 que pasó al dominio de la Orden de Calatrava y después, sucesivamente, al de don Artal de Alagón, Templarios y Orden de Montesa, que la separó de Cuevas de Vinromá, de la que dependía.

La población está situada sobre una pequeña colina, cuya parte alta es la más antigua y tiene calles empedradas, y la baja, la más moderna, con buenos edificios, pintados todos, en su mayoría, de blanco. Tiene luz eléctrica, fuentes públicas, lavaderos y matadero. Dista 54 kilómetros de Castellón, y su clima es fresco y sano, y el lenguaje de sus habitantes, el valenciano.

PRODUCTOS.—Con exceso del consumo local, se cosechan 40.000 arrobas de aceite y 1.200 kilogramos de excelentes cerezas.

FIESTAS.—A San Pablo, el 25 de

Enero, y a la Asunción, el 15 de Agosto.

MERCADO.—Jueves y domingos.

FERIA.—Los días 29 y 30 de Junio, en el ermitorio de San Pablo.

ROMERIAS.—El 8 de Mayo, a San Miguel; los terceros días de Pascua de Resurrección y Pentecostés, a San Pablo, y el 18 de Diciembre, a la Virgen de la Esperanza.

ERMITAS.— (Véase años anteriores).

VESTIGIOS HISTORICOS.—En el Mas de Peraire (Puntal y Forat del Estaró), cuevas prehistóricas, con pinturas rupestres; cerca de este lugar, indicios de población ibérica; las escuelas públicas, antiguo Convento de Templarios, de 1294, reedificado en 1568; primitiva iglesia de San Juan, del siglo XIV, y en ella, el sepulcro del fundador de la población, de la misma época; San Pedro Mártir, del siglo XV; San Miguel y San Pablo, del XVI, y escudos y detalles arquitectónicos particulares. En el domicilio de don Casimiro Meliá, colección de cartas Pueblas, y otros interesantes documentos y objetos históricos.

OBRAS DE MERITO.—Además de las consignadas como vestigios históricos, en la Arciprestal, una preciosa casulla, un cáliz y una gran cruz parroquial de plata, del siglo XVI, y un porta-paz, del XVII; en San Juan, un retablo gótico del siglo XIV y un altar y templete, con puertas e interesante escultura del XV; en San Pablo, un hermoso relicario, frescos de Vicente Grilló, de 1691, y los dibujos murales del salón; en San Pedro, un retablo lamentablemente destruido; en San Miguel, otro del Arcángel, del siglo XVII; en Nuestra Señora de la Esperanza, otro de

Artesa, del siglo xv, grande y primorosamente ornamentado; en casa del señor Meliá, un Ribalta y una tabla italiana del Renacimiento, y dos cruces góticas en los caminos de San Pablo y de Cuevas de Vinromá.

HIJOS ILUSTRES. — (Véase anteriores).

VIAJE.—Todas las mañanas, ómnibus a Castellón y a Alcalá y Benicarló.

Delegado Gubernativo

Capitán don Carlos Suárez de Figueroa.

Juzgado de Instrucción

Jefe, don Juan Cantos Barber.

Actuario, don Juan A. Segarra.

Registrador de la Propiedad

Don Rafael Verdura.

Notario

Don José Lassala Izquierdo.

Cárcel del partido

Jefe, don Godofredo García Bort.

Oficial, don David Queral Sales.

Forense, don José M. Belles Coloma.

Practicante, don José Pastor Rosario.

Capellán, don

Ayuntamiento

Alcalde, don Bernardo Boix Boix.

Teniente de Alcalde, don Manuel Prats Orega.

Otro, don Ricardo Pérez Iglesias.

Concejales:

Don Lu's Adell Bertrán.

Don Benjamín Ferrer Guardia.

Don Ismaél Ripollés Bellmunt.

Don Francisco Miralles Montañez.

Don Pascual García Meliá.

Don Antonio Adell Sales.

Don Vicente Ferrer Sales.

Don Ramón José Anares.

Secretario, don Daniel Climent Roig.

Titulares:

Médico, don José M. Bellés Coloma.

Farmacía, don Vicente Boix Segarra.

Veterinario, don Joaquín García Bort.

Practicante, don José Pastor Rosario.

Juzgado municipal

Jefe, don Casimiro Meliá Martí.

Fiscal, don Francisco Sales Pitarch.

Secretario, don Miguel Ferrando Segarra.

Clero parroquial

Arcipreste, doctor don Leandro Colom Altava.

Coadjutores:

Don Vicente Meliá Martí.

Don Juan Puig Puig.

Escuelas nacionales

Maestros:

Don Francisco Serrano.

Don Pascual Marín Navarro.

Maestras:

Doña Encarnación Sabaró.

Doña Angeles Pérez García.

Doña Amparo Soler (en S. Pablo). — 35

Banda de música.—Municipal. — 35

plazas. — Director, José Benafígos

Climent.

Asilo de Ancianos Desamparados. —

Asistido por cinco Hermanas de

los Pobres.

Administración de Correos.—Adminis-

trador, don Cornelio L. García Chi-

va.

Estación de Telégrafos. (Limitada). —

Jefe, don Daniel Bueso.

Ferrocarril.—Castellón y Alcalá. 9,

Omnibus.—(Véanse itinerarios 6,

11 y 24).

Guardia Civil. (Línea y Puesto.—Alferez, don Joaquín Lozano Mátiz; Cabo, don Vicente Herrera y cinco guardias.

Comprende: Serratella, Serra Engarcerán, Torre Embesora y Villar de Canes.

See also:

Comunidad de Obreros Católicos de N. S. de la Esperanza.

Sindicato Agrícola de San José.—De protección agraria.

Liga de Propietarios de San Isidro Labrador. De cooperación agrícola.

«La Armonía», Sociedad musical. Centro Instructivo de Obreros Agrícolas.

Cooperativa de Consumos de San José.

Cooperativa «La Confianza».

Círculo Instructivo Unión Abocense, de recreo.

Teatro del Sindicato Agrícola.—Teatro moral, con cuadro de aficionados y cine.

Trinquete
Fernando Adell Sales.

Alonós
(Véase Comestibles).

Aguardientes y anisados (Fáb. de)
Manuel Prats Oranga.

Alpargatas (Fábrica de)
Vicente Bellmunt Dellá.
Manuel Monfort Bellmunt.
Jaime Queral Tena.

Barberías
(Véase Practicantes).
Rodrigo Beltrán Segarra.

Cafés
(Véase Sociedades).
José Antonio Adell Sales.

Gregorio Tolós Cervera
Fernando Adell Sales.

Carboneros

Juan Prats Escrig.
Blas Simón Albert Nadal.
Pablo Albert Ferreres.
Joaquín Roca Llopis.
Manuel Beltrán Meliá.
Antonio Ferrando Miralles.

Carnicerías

Joaquín Bellmunt Ferrando
Francisco Peraire Bellmunt
Pascual Segarra García.
Manuel Bellmunt Villalonga

Carpinteros

Pablo Puig Segarra.
Remigio Beltrán Barberá.
Pablo Segarra Sales.
Pablo Montañés Febrer.
Emilio Segarra Montañés.
Vicente Bellmunt Segarra.

Carros (Constructor de)

Pablo Puig Segarra.
Pablo Montañés Febrer

Casadores

Manuel Tomás Segarra.
Vicente Tomás Segarra

Comestibles

Miguel García Moliá.
Vicente Montañés Escrig.
Cooperativa de San José.
«La Confianza».
Francisco Sales Moliner.

Chocolates (Fábrica de)
Manuel Orthí.

Estanco

Vicente Montañés Escrig.

Farmacias

Vicente Boix Segarra
Felipe Mafu Agut.
Vicente Martínez Boix

Ferreterías

Cooperativa San José.
Miguel García Meliá.
Vicente Montañés Escrig.

Frutas (Venta de)

Ramón Tena García.
Ramón Segarra Segarra.
Antonio Peraire Montañés.

Guarnicioneros

José Adell Sales.
Gregorio Tolós Cervera.

Herradores y Herreros

Jaime Alcácer Roca.
Francisco Puig Ferrer.
José Puig Ferrer.
Tomás Mestre Querol

Hojalatería

José Ferrer Ferreres.

Médico

Don Rafael Millán Quiñones.

Mercería

Francisco Sales Fabregat.
Cooperativa de San José.
Cooperativa «La Confianza».

Panadería

Cooperativa de San José.
Cooperativa «La Confianza».

Posadas

«San Juan», Francisco Barberá
Valls.
«Fuente», Rafael Montañés Adell.

Practicantes

José Pastor Rosario.
Juan Ferrer Fenollosa.

Procuradores habilitados

Don Juan Ferreres Fenollosa.
Don Manuel Monfort Bellmunt.

Sastres

José Collado Meliá.
José Benafigos Climent.
Pascual Calpe Villabaixa.

Sierra mecánica

Adell, Meliá y Compañía.
Pablo Puig Segarra.
Vicente Bellmunt Segarra

Tabernas

Ramón Segarra Segarra.
Manuel Tena, Sales de Lu's.
Manuel Prats Orenca.
Antonio Ferrando Miralles.

Tejerías

Pablo Segarra Ripollés.
José Meliá Montañés.

Tejidos

Casimiro Meliá Martí.
Francisco Segarra Sales.
Ismaél Ripollés Bellmunt.
Ramón José Andrés.
Viuda de Vicente Bellmunt Dellá.

Transportes

(Véase Carboneros).

Ultramarinos

Francisco Sales Moliner.

Volatería

José Segarra Roca.

Zapaterías

Luis Beltrán Martí.
Francisco Beltrán Bellés.
Francisco Llopis Miralles.

Posada de San Juan
Francisco Barberá
 Punto de parada de los autos
 de Benasal a Castellón y
 Alcalá de Chivert y viceversa
ALBOCÀCER
 Casa preferida por los viajeros

Alcalá de Chivert

VILLA de 5.855 habitantes de hecho y 5.990 de derecho con 2.766 edificios, de ellos 1.765 en la población y un término municipal de 167'97 kilómetros cuadrados de extensión, entre los de Santa Magdalena, Peñíscola, Salsadella, Cuevas de Vinromá, Villanueva de Alcolea, Torreblanca y playa, que baña el mar Mediterráneo. Hasta 1632, que fué abandonado el castillo de Chivert, Alcalá queda vinculada al famoso castillo. Reconquistada por Don Jaime, la cedió a los Templarios, constituyendo baronía con otros pueblos, hoy desaparecidos, pasando más tarde al dominio de la Orden de Montesa. La población se halla en el centro de un extenso llano, rodeado de montañas, y es de buenas calles y edificios regulares, teniendo además cinco grandes plazas. Surge del centro del poblado una bellísima torre que constituye su mejor ornato. Tiene luz eléctrica, fuentes públicas y matadero nuevo. Pertenece en todo a San Mateo, menos en lo marítimo, que corresponde al distrito de Vinaroz, y dista 42 kilómetros de Castellón, 36 de San Mateo y 29 de Vinaroz. El clima es benigno y se habla el valenciano, con dejo peculiar.

PRODUCTOS. — Algarrobas, aceite, almendras, vino, naranjas y cereales; palma silvestre y carbón vegetal; minas de plomo y yeso.

PLAYA. — (Véase Alcocebre al final).

FIESTAS. — A San Juan Bautista, el 29 de Agosto, ocho días.

ROMERIAS. — A San Benet, el 13 de Diciembre, y el 25 de Julio a Alcocebre.

MERCADO. — Viernes y Domin-
gos

ERMITAS. — (Véase años anteriores).

VESTIGIOS HISTORICOS. — Ruinas de los castillos de Chivert, y Cap-y Corp, éste a orillas del mar y límite de los partidos judiciales de San Mateo y Albocácer, y de los poblados de Adzúbia, Benimeli, Beniaya, Benixelin y Rocca, todos árabes; en el «Corral del Royo», indicios de una población anterior a los romanos, y hallazgos de monedas, cerámica y otros objetos, en el cabo de Irla, y en general, en la parte montañosa al E. de la población, y peigró del Rey don Carlos IV.

OBRAS DE MERITO. — La torre octogonal, de piedra blanca y 68 metros de elevación, coronada por una gigantesca estátua de San Juan. En la parroquia notables esculturas de Esteve; el retablo mayor, talla y pintado, de Muñoz, y de la escuela de Riballa, un cuadro de Dionisio Planes, otro de Jerónimo Espinosa, otro de José Inglés y frescos de Zahera; en el archivo parroquial, pinturas de Güilló, pintor local sobresaliente.

HIJOS ILUSTRES. — (Años anteriores).

VIAJE. — Estación del Ferrocarril del Norte y Autos al Maestrazgo.

Ayuntamiento

Alcalde, don Joaquín Fresquet San-

Tenientes de Alcalde:

Don Eduardo Albert Taus.

Don Juan José Mañes Cerdá.

Don José V. Mañes Fresquet.

Sustitutos:

Don Manuel Bort Sales.

Don Manuel Navarro Cortés.

Don Joaquín Balaguer Cantavella

Concejales:

Don Francisco Ebri Mañes.

Don Antonio Vidal Julve.

Don José Ebrí Herrera.
 Don Joaquín Albert Larrosa.
 Don Joaquín Sanz Marzal.
 Secretario, don Amadeo Mor Cam-
 prodón.

Titulares:

Médicos, señores Cucala y Julve.
 Farmacéutico, don Ricardo Albert
 Segarra.
 Veterinario, don Francisco Izquier-
 do.
 Practicante, José M. Cruselles San-
 cho.

Juzgado municipal

Juez, (por proveer).
 Suplente, don Pascual Agut Herrera.
 Fiscal, don Joaquín Zaragoza Vila-
 plana.
 Secretario, don Juan Vallejo Zafra.

Notario

Don Antonio Cervera.

Clero parroquial

Cura, don Vicente Roca Sales.
 Coadjutores, don Felipe Cervera
 Cardona y don Manuel Calduch.
 Beneficiado, don Aniceto Mólros.
 Organista (seglar), don Eduardo Se-
 garra.

Ordenes Religiosas

Convento de Franciscanos. — De
 predicación y penitencia. Guardián,
 P. Fr. Ramón Moreno.

Escuelas Nacionales

Maestros de niños, don Joaquín Sel-
 ma.

Maestras:

Doña Lulgarda Fernández García.
 D.ª María del P. Cuencías Alarma.
 D.ª Amparo Molina Romero
 D.ª Dolores Cortés Abres.

Colegio de Religiosas

Para señoritas y párvulos. Prime-
 ras letras y labores. Superiora, M.
 María de San Pablo.

Escuelas privadas

De los Padres Franciscanos.—Para

adultos. Primera enseñanza. Dirigi-
 da por los Religiosos de la Orden.

De don Eduardo Segarra Albert,
 para adultos. Enseñanza primaria.
Profesor de música.—Don Ricardo Al-
 balat Cortés.

Biblioteca.—Convento de Francisca-
 nos.

Música de Santa Cecilia, 49 plazas.
 Director, don Ricardo Albalat Cor-
 tés.

Estación de Telégrafos (Limitada). Je-
 fe, don Ismaél Sospedra Dempere.

Administración de Correos. Adminis-
 trador don Tomás Segrelles Ríquez.
Ferrocarril (del Norte). Jefe, don Jo-
 sé Plá.

Omnibus.—A Cantavieja y Benasal de
 la «Hispano de Fuente En Segar-
 res». (Itinerario, 11).

Puesto de la Guardia civil. Sargento
 (vacante), y cinco guardias.

Carabineros (Véase Alcocebre). Jefe,
 allérez don Martín Gutiérrez Ja-
 Castro; cabo, Vicente Fabregat Ja-
 bregat, y puesto de Cap y Corpó-
 seis individuos.

Guardia municipal.—Cabo, Francisco
 Bruñó.

Teatro Principal.—Regular y capaz;
 sesiones teatrales alguna vez, por
 cuadros locales de declamación y
 de cine los días festivos.

Empresa: Casa Verdaguer.

Fútbol.—Chivertense, C. D.

Sociedades.—Casino de Alcalá.

Sindicato Católico Agrícola de San
 Isidro.

Círculo Mercantil, Industrial e Ins-
 tructivo.

Círculo Liberal.

Abacerías

José García Aleixandre.
 Viuda de Higinio Roures.
 Alberto Albalat Calduch.

Abonos químicos

Miguel Mániz Galarza.
 Jaime Mariu Michavila

Albañiles

Antonio Callao Pamer.
Herrera y Mañez.
Rafael Sospedra.
Leonardo Esbri.

Alpargaterías

Agustín Sospedra Doménech.
Bautista López Aymerich.

Barberías

Vicente Peris Albalat.
José Pegueroles Calduch.
José Cruselles Sancho.
Pascual Soriano Guardiola.
Julián Cruselles Sancho.
Bautista Cruselles Sancho.
Miguel Pascual Conesa.

Cafés.—(Véase Sociedades)

«España».
Benito Fernández.
«Dorado».
Juan Segura.

Carbón vegetal (Depósitos de)

Tomás Roda Herrera.
Manuel Bou Galarza.

Carnicerías

Demetrio Puig Beltrán.
Pedro Rodríguez Fernández.
Federico Ferrer Doménech.
Ramón Añó Valverde.
Magdalena Miralles Bou.
Melchor Muñoz Fresquet.
Agustín Lavernia González.

Carpinterías

José Bosch Sanz.
Manuel Bosch Sanz.
Agustín Bosch Sanz.
Bautista Bosch Sanz.
Eduardo Bosch Sanz.
Rafael Bosch Arnau.
Francisco Peris Albalat.
Jacinto Callao Pauner.

Carros (Constructores de)

Bautista Bosch Rubio.
Bautista Bosch Roda.
Francisco García Rambla.
Claudio Albalat Calduch.
Pascual Herrera Bosch.

Cerería y Bujías (Fábrica de)
Vicente T. Salvador Adell.

Cerrojería

Benito Balaguer.

Comadronas

Teresa Roig.
Dolores Ortiz Fresquet.

Comestibles

Eduardo Segarra Albert
Eduardo Pifarch Moles.
Pascual Cruselles Sancho.
Bautista Obiol Fresquet.
Antonio Herrera Pauner.

Corsetería

Josefa Sorlí Castillo.

Corredores de productos

Severo Dempere Martí.
Vicente Pavía Salvador.
Roque Bosch Cucala.
José Rambla Bosch.
Rodrigo Salvador Sospedra.
Miguel Mañez Galarza.

Crin vegetal (Fábrica de)

Pascual Cucala Albert.
Vicente Salvador Sospedra.
Juan Navarro Mas.
Jaime Sorlí Ten.
Benito Sospedra Vidal.

Droguería

Vicente Salvador Sospedra.
Eduardo Segarra Albert.
Antonio Herrera Pauner.

Espartería (Fábrica de)

José Bagán Badía.

Estancos

Francisco Larrosa Boltes.
Pascual Cruselles Sancho.
Rogelia Ramón Roures.

Exportadores

(Véase Corredores).

Farmacia

Ricardo Albert Segarra.

Fonda

«Las Delicias del Ferrocarril», viu-
da de Vicente Vinuesa.

Guarnicioneros

José Rambla Soler.
 José Monreal Compte.
 Francisco Calduch Monreal.

Harina (Molino de)

Bautista Cucala Vidal.
Herradores y Herreros

Vicente Albalat Bosch.
 Bautista Pedra Marzal.
 Bautista Marzal Puig.
 Luis Fenollosa Marzal.

Hojalaterías

Manuel Pedra Ebrí.
 Antonio José Sospedra.

Hotel

Miralles.

Médicos

Don Francisco Julvé Llop's.
 Don Amando Hernando Pérez.
 Don Antonio Cucala Amella.

Muebles (Venta de)

Agustín Sanz Segarra.
 Tomás Gascó Serret.

Francisco Rambla Bosch.

Panaderías

José Bellés Laverna.
 Odón Sorlí Castillo.
 José Sospedra Doménech.

Juan Gauxachs Guillén.
 Joaquín Caudet Moliner.

Bautista Ferrer Sospedra.
 Pascual Arnau Caudet.

Pascual Cruselles Sancho.

Paquetería

Eduardo Segarra Albert.

Pirotécnico

Macario Guardiola.

Posadas

«Centro», Francisco P. Salvador.
 «La Cadena», Joaquín P. Salvador.

Mercedes Gonzalvo.

Practicante

José M. Cruselles Sancho.

Representantes

Lino Albert Taús.
 Francisco Sospedra Bosch.

Severo Dempere Martí.
 José García Aleixandre.

Pascual Ripollés Chillida.

Somniers (Fábrica de)

Eduardo Bosch Sanz.

Tejidos

Fernando Albert Segarra.
 Juan R. Segarra Monreal
 Viuda de Constantino Salvador.

Transportes (Carros de)

Higinio Asuela Ebrí.
 Francisco Cucala Rambla.

Ultramarinos

Antonio Huesa Pauner.
 Juan R. Sánchez Monreal.
 Francisco Roca Vinuesa.

Zapaterías

Tomás Gascó Serret.
 Pascual Albalat Bosch.
 Joaquín Roures Sancho.
 Francisco Larrosa Boltes.

CASERÍO Y PLAYA DE
 ALCOCEBRE

Tiene 238 habitantes y 230 edificios y dista 8 kilómetros de Alcalá. Es un bello poblado a orilla del Mediterráneo, en extremo pintoresco. punto de reunión veraniega de las más distinguidas familias de la villa y de Castellón y Valencia. Tiene dos hermosas playas, de excelentes condiciones para tomar baños de mar, y en las que se recoge abundante y sabrosa pesca. Se cosecha en sus alrededores verdura y naranja. La ayuda-parroquia está dedicada a San Cristóbal. Tiene apartadero del ferrocarril del Norte, a 4 kilómetros de distancia. Se conservan las ruinas del antiguo castillo. Hay carretera regular a Alcalá.

Alcalde pedáneo.—Don Marcelino Espinosa Martí.
Ayuda - parroquia.—Coadjutor, don Pascual Cherta.
Escuela mixta nacional.—Maestra, doña Victoria Pancarbó.
Peatón de Correos.—Antonio Martí Roig.
Puesto de Carabinero.—Alférez, don Martín Gutiérrez de Castro. Un sargento y siete individuos.

Alcora

VILLA de 4.541 habitantes de hecho y 4.814 de derecho y 2.227 edificios con un término municipal de 95'29 kilómetros cuadrados de extensión, entre los de Costur, Figueroles, Villafamés, Castellón, Onda, Lucena y Fanzara. Dependió siempre del castillo de Alcalaten, de sus cercanías, bajo el dominio de los duques de Híjar, y fué cabeza de partido en 1822. Esta población descansa en la falda de un monte, sobre un fondo de espléndida vegetación, bellísimo. Sus calles son accidentadas y sus edificios bastante buenos. Tiene luz eléctrica, fuentes de ricas aguas, lavaderos, hospital, matadero y una gran balsa de agua para el consumo de la población y regadío. Pertenece en todo a Lucena, de la que dista 14 kilómetros, y 19 de Castellón.

El clima es benigno, y se habla valenciano.

PRODUCTOS. — Para el comercio, 400.000 arrobas de algarrobas, 50.000 cántaros de vino y 70.000 cajas de naranja.

FIESTAS. — El segundo día de Pascua de Resurrección, la de los Infantes, de los niños menores de siete años de edad y el último día de Agosto, al Santísimo Cristo.

● **FERIA.** — De ganados y general el segundo domingo de Octubre.

ROMERIAS. — La fiesta del Cristo, al Calvario; y el día de San Vicente Ferrer, a su ermita.

TEMPLO Y ERMITAS. — La parroquia está dedicada a la Asunción; en la población, capillas a San Roque (plaza de su nombre); Nuestra

Señora de Loreto (plaza del Mercado); Purísima Sangre y San Francisco; sobre el pueblo, el Calvario; a un kilómetro, San Vicente; a dos kilómetros, San Salvador, y sobre una colina, a dos kilómetros, San Cristóbal, dominando extenso panorama, con buenas habitaciones y deliciosa estancia veraniega.

VESTIGIOS HISTORICOS. — Castillo árabe de Alcalá en, de importancia histórica; fábrica de cerámica de los Condes de Aranda, fundada en 1727, cuyas producciones son muy solicitadas; en la parroquia, una lápida sepulcral antiquísima; la torre vieja, cerca del Mercado; escudos y detalles arquitectónicos en la población, y en el término han sido halladas algunas losas funerarias con inscripciones y objetos varios históricos. En el archivo parroquial, autógrafos del Beato Juan de Ribera.

OBRAS DE MERITO. — Multitud que han salido de la fábrica de los Aranda, de cuyas producciones se conservan algunas en la misma, entre particulares, y el Vía-Crucis del Calvario. En la parroquia y archivo parroquial, una sagrada Familia de Ribalta y otros lienzos interesantes y ornamentos del Culto; en el Calvario, pinturas de José Ferrer, de Alcora, y en la iglesia de la Sangre, un Ribalta.

Es digno de mención el monumental puente de cemento armado, sobre el pantano de María Cristina.

HIJOS ILUSTRES. — (Véase años anteriores).

VIAJE. — Omnibus a Castellón y Lucena mañana y tarde.

Encargue sus Cromos-Placas-Almanaques etc. a Sucesores de Rivadeneyra
Representante Miguel Huguet-Plaza Paz, 8-Castellón

Ayuntamiento

Alcalde, don Daniel Latorre Grangel.

Tenientes de alcalde:

Don Manuel Ruiz Boix.

Don Juan Renau Paús.

Concejales:

Don Fernando Sánchez Aicart.

» Salvador Cotanda Alberó.

» Cristóbal Paús Catalán.

» Cristóbal Paús Grangel.

» Andrés Paús Grangel.

» Manuel Gasch Gasch.

» Fernando Sánchez Aicart.

» Agustín Nomdedeu Vié.

» Benjamín Pallarés Bujados.

» Manuel Paús Marco.

Secretario, don Vicente Masó Garcés.

Titulares:

Médico, don Pedro J. Pallarés Segura.

Farmacia, señores Cerezo (Valentín) y Pardo.

Veterinario, don Juan Francisco Alción Buj.

Practicante, Sinforoso Cifre París.

Juzgado municipal

Juez, don José Segura Grangel.

Fiscal, don (vacante).

Secretario, don Esteban Escrig Tizado.

Notario

Don César González Marcos.

Clero parroquial

Párroco, don Joaquín Cherta.

Coadjutor, don Pascual Tomás.

Organista, don Sebastián Giner.

Beneficiado, don Julio Vilar.

Beneficiado, don Julio Vilar.

Beneficiado, don Julio Vilar.

Beneficiado, don Julio Vilar.

Beneficiado, don Julio Vilar.

Escuelas nacionales

Maestros:

Don Francisco Gómez Navarro.

» Federico García Rubira.

» Joaquín Michavila Vila.

Maestras de adultos:

D.ª Desamparados Ribelles Guillén.

D.ª Purificación Blanco Castejón.

Maestra de párvulos:

D.ª Ana María Ferreres (interina).

Colegio de la Consolación.—Para niñas

pequeñas y párvulos. Primeras

clases y labores. Dirigido por las

Religiosas de la Orden.

Banda de música.—Municipal, 26 pla-

zas. Director, don Emilio Mallo

Andrés.

Hospital.—Con capital propio y bajo

el patronato del Alcalde y cuatro

vecinos.

Administración de Correos.—Adminis-

trador, don Eugenio Pons Julve.

Estación de telégrafos. (Limitada). Je-

fe, don Juan Ferrer Negre.

Frerocarril (Castellón).

Omnibus, de las compañías Auto Ex-

prés e Hispano de Fuente En Sa-

gures a Castellón, Cortes de Ar-

nos y Useras.

Somatenes

Cabo, don Francisco Gómez Na-

varro.

Subcabo, don Joaquín Aparici Ma-

llol.

Guardas de campo

Sindicato de Policía Rural.

Sindicato de Riegos.

Sociedades

Acción Social Popular.—Recreativa.

Centro Instructivo Republicano.

Política y recreativa.

Ateneo Mercantil.—De recreo.

De obreros agrícolas «El Olivo».

—De cooperación, profesional y de

recreo.

Cooperativa Obrera de Consumo.—

Obreros albañiles.

De Obreros Azulejeros.—Profesio-

Encargue sus cosas-Arimanques etc. a Sucesores de Rivadeneyra
Representante Miguel Xuguet-Plaza Paz, 8-Castellón

De Alfileres y Peones.

De Caza y Pesca.

Espectáculos

Teatro del Ateneo Mercantil.

Teatro del Centro de Acción Social.

Teatro-Cine Nuevo, de don Vicente Nomdedéu.

Cine Alcorense.

Abogado.—Don Jesús Aicart de Roca.

Alfarerías

Francisco Artero Mallol.

Agustín Nomdedéu Negre.

Ramón Nomdedéu Peña.

Pedro Juan Nomdedéu Peña.

Alpargaterías

Vicente Ascón Ferrer.

Cristóbal Badenes Mallol.

Manuel Gargallo Aicart.

Félix Chiva Tomás.

Cristóbal Sancho Paús.

Azulejos (Fábricas de)

Salvador Cotanda Alvaro.

Vicente Verge Saura.

Fernando Sanchis Aicart.

Agustín Martínez Llopis.

Vicente Feliu Trilles.

Agustín Nomdedéu Vié.

Lubricación

Joaquín Porcar Peris.

Rogelio Franch Pascual.

Joaquín Peris Peña.

Sinforoso Cifre París.

Ramón Cifre Soriano.

Carlos Cervera Latorre.

Carlos Cervera Cabedo.

Carlos Castán Huguet.

Eusebio Branchadell Basero.

Cafés

Ramón Villalonga.

Pedro Badenes Vicent.

Cristóbal Bachero Pérez.

Juan Pallarés Ascón.

Pascual Sanz Edo.

Carnicerías

Emilio Lluesma Saborit.

Vicente Benlliure Redolat.

Carlos Bou Alvaro.

Manuel Lluesma Saborit.

Vicente Lluesma Saborit.

Vicente Tomás Gallén.

Enrique Salvador Lluesma.

Pedro Juan Bachero Olucha.

Enrique Salvador Bernat.

Carpinterías

Vicente Masó Falcó.

Manuel Benajes Peñarrocha.

Enrique Alberó Masó.

José Nomdedéu Martí.

Angel Alberó Gómez.

Federico Nomdedéu Ferrer.

Daniel Alberó Gil.

Marino Masó Falcó.

Carros (Constructores de)

Juan Ferrer Pastor.

Manuel Chamarro Doménech.

Cerámica y Loza (Fábrica de)

Jesús Aicart de Roca.

Cerrajerías

Federico Ascón Mró.

José Peña Catalán.

Adolfo Palanques.

Cintas (Fábrica de)

La industrial Cintera.

«La Universal».

Comadronas

Rosa Catalá Bernat.

Ana María Ris Taurá.

Julia Negra Catalá.

Comestibles

Viuda de Royo Fortuna.

Juan Bautista Giner Ramos.

Vicente Grangel Ramos.

Luis Chiveli Redón.

José Nacher Bou.

Ramón Falcó Guillamón.

Ramón Sanchis Aicart.

José Vié Carnicer.

Vicente Tomás Gallén.

Encargue sus Cromos-Placas-Almanaques etc. a Sucesores de Rivadeneyra
 Representante J. Miguel Huguet-Plaza Paz, 8-Castellón

Corredores de productos

Carlos Sanchis Aicart.
 Bartolomé Costa Mezquita.
 Cristóbal Paús Carnicer.
 Cristóbal Carnicer Nomdedéu.
 Cristóbal Nomdedéu Gasch.
 Vicente Monfort Mascarós.
 Vicente Gozalbo Bachero.
 Pascual Andrés Nácher.
 Cristóbal Guillamón Villalonga.

Ebanisterías

Vicente Masó Falcó.
 Federico Nomdedéu Ferrer.

Estancos

Luis Chiveli Redón.
 Joaquín Vives Chiva.

Electricistas

Vicente Nomdedéu Ferrer.
 Baulista Mompó Ferrer.

Farmacéuticos

Valentín Cerezo Prieto.
 Emilio Pardo Manuel.

Ferreterías

Viuda de Vicente Badenes.

Géneros de punto (Fábrica de)
 Manuel Ruiz.

Guarnicioneros

Vicente Chorva Grangel.
 Bartolomé Pijó Gasch.
 Ramón Villalonga Badenes.

Harina (Molinos para)

José Cervera Ortells.
 Manuel Muriach Benajes.
 Juan Monfort Aparici.

Harinas (venta de)

Ramón Paús Gasch.
 Agustín Nomdedéu Negre.
 Manuel Mezquita Paús.
 Vicenta Nomdedéu Guillamón.
 Pedro Alberó Benlliure.
 Salvador Castán Moya.
 Amparo Gasch Mezquita.

Herradores y Herreros

(Véase Cerrajerías).

Hojalatería

José M. Francisco Sales.

Médicos

Don Pedro J. Pallarés.
 Don Federico Michavila Paus.

Modistas

Dolores Vié Aicart.
 María Castañ Moya.
 Vicenta Soriano Benajes.
 Luisa Rodríguez Llorat.

Ordinarios

A Castellón, Vicente Paús Grangel.
 A Valencia, José Nácher Bou.
 Antonio Beltrán Calvo.

Panaderías

Pedro Alberó Benlliure.
 Viuda de Salvador Font.
 Salvador Castañ Moya.
 Salvador Castañ Bernat.
 Manuel Herrando Herrero.
 Vicente Nomdedéu Guillamón.

Paqueterías

Félix Chiva Tomás.
 Cristóbal Badenes Mallol.
 Manuel Gargallo Aicart.
 María Vié Carnicer.
 Cristóbal Sancho Paús.

Pintores

Daniel Aicart Sorolla.
 Joaquín Gasch Tarragó.
 Antonio Aicart Sorolla.
 Salvador Plaza Albalade.
 Sebastián Albalade Nebot.

Sastre

Alejandro Sorolla Mallol.

Posadas

Ramón Tomás Arnau.
 Vicente Granell Gomis.
 Ramón Falcó Guillamón.

Encargue sus Cromos-Placas-Almanaques etc. a Sucesores de Rivadeneyra
 Representante Miguel Xuguet-Plaza Paz, 8-Castellón

AGREGADOS

LA FOYA.—Aldea de 231 habitantes y 107 edificios, situada en el cauce del barranco de su nombre, junto al puente de la carretera de Castellón a Lucena, bifurcación de la que conduce a Useras. Dista cuatro kilómetros de Alcora.

Alcalde pedáneo.—Don José Martí Badenes.

Coayutor.—(Vacante).

Maestra.—Doña María Masip Ripoll.

Cartero.—Joaquín Ribes Bonet.

Viaje.—Por la mañana y por la tarde, ómnibus a Castellón y Lucena.

Tiendas de artículos varios

Pablo Ibáñez Vilar.

Salvadora Tena Vilar.

Cecilia Bartoll Badenes.

ARAYA.—Aldea de 362 habitantes y 159 edificios, distante 7 kilómetros de Alcora, de camino vecinal.

Alcalde pedáneo.—Don Juan Seguer Bachero.

Capellán.—(Vacante).

Escuelas Nacionales

Maestro, D. Higinio Domingo Saura.

Maestra, D.^a

Cartero.—Manuel Saborit Forés.

Tiendas de artículos varios

Manuel Saborit Forés.

Leonor Forés Aisa.

Francisco García Bachero.

FÁBRICA DE GÉNEROS DE PUNTO
TRAJES INTERIORES

Manuel Ruiz
ALCORA

IMPRESINTA
CASTELLÓN

Dirijase a esta CASA y le proporcionará cuantos impresos necesite a precios verdaderamente baratísimos.

Calle de Bañes. 13

Procurador

Don Esteban Eserig Tirado.

Tabernas

(Véase Comestibles).
Tejas Catalanas (Fábrica de)
Vicente Ferrer Centelles.

Tejerías y ladrillos

Vicente Ferrer Aicart.
Manuel Redolat Mallol.
Pascual Ferrer Aicart.
Vicente Ferrer Centelles.

Tejidos (Venta de)

Viuda de Cristóbal Badenes.
Vicente Miravet Catalán.
Viuda de Vicente Badenes.
María Vié Carnicer.
Cristóbal Sancho Paús.
Félix Chiva Tomás.

Transportes (Camiones de)

Hispano Fuente En Segures, S. A.

Transportes (Carros de)

Manuel Andrés Nacher.
Vicente Eugenio Expósito.
José Nacher Bou.

Yeso (Fábricas de)

Cristóbal Pérez Nomdedéu.
Vicente Vives Sancho.
Vicente Gasch Grangel.
Ramón Jornas Soriano.

Zapaterías

José Aguilar Gozalbo.
Vicente Grangel Gasch.
Ramón Peña Gozalbo.
José Tomás Ibáñez.
Angel Artero Forés.

Encargue sus Cronos-Placas-Almanaques etc. a Sucesores de Rivadeneyra
Representante Miguel Huguet-Plaza Paz, 8-Castellón

Alcudia de Veo

LUGAR de 794 habitantes de hecho y 855 de derecho, con 595 edificios y un término municipal de 78 kilómetros cuadrados de extensión, entre los de Matet, Villamalur, Sueras, Tales, Artana, Esliá, Alín y Algimia de Almonacid. Dependió de Alfara, poblado desaparecido, que ocupaba el mismo lugar que el actual Benitandús, construido sobre sus ruinas. Es de fundación árabe y formó parte en la Baronía de Ciral. Perteneció al partido judicial de Segorbe y Arciprestazgo de Lucena. Tiene un lugar y dos aldeas agregados. La población está cercada de montañas y es pedregosa y de calles accidentadas. Tiene fuentes públicas de aguas laxantes; clima fresco y sano y se habla un bilingüe valenciano-castellano. Dista 39 kilómetros de Castellón y 22 de Segorbe.

PRODUCTOS. — Aceite, algarrobas, cereales, higos, excelentes cerezas y alguna hortaliza; pastos y corcho.

FIESTAS. — El 29 y 30 de Abril a San Pedro mártir, y el 29 y 30 de Septiembre a San Miguel Arcángel.

TEMPLOS. — El de Alcudia está dedicado a San Miguel, y hay otros en Veo y en Benitandús.

VESTIGIOS HISTÓRICOS. — Ruinas del Castillo y antiguo poblado de Alfara y castillo de Alcudia.

HITO NOTABLE. — (Año 1924).

VIAJE. — Pésimo camino de herradura, hasta Tales (8 k.) para ir a Castellón y Lucena, e igual camino hasta Algimia de Almonacid (diez kilómetros), para ir a Segorbe.

Ayuntamiento (Concejo abierto).
Alcalde, don Segundo Mañá Serrano.
Tenientes de alcalde:

Don Eliseo Marco.
Don José Molina Gil.

Concejales:

- Don Cándido Ballester Gil.
- » Emilio Ballester Mondragón.
- » Abel Ballester Molina.
- » Eliseo Prades Centelles.
- » Miguel Molina Herreras.

Secretario, don Aurelio Peiro.

Titulares:

Médico, don Pedro Barrios, de Benitandús.

Farmacéutico, don Cristóbal Salas.

Veterinario, don Laureano Gil.

rez.

Practicante, don Miguel Gayete Martín.

Juzgado municipal

Juez, don Ramón Sorribes Martín.

ner.

Fiscal, don Narciso Molina Ferrer.

tes.

Secretario, don Aurelio Peiro.

Párroco.—Don Elías Juan Molina.

Escuelas Nacionales

Maestro, don Víctor Calatayud Torrens.

tosa.

Maestra, doña Teresa Pellicer Sureda.

bater.

Peatón cartero.—Eomingo Ballester.

Teléfono.—Tales.

Teléfono.—Onda.

Tranvía.—Onda.

Ferrocarril.—Villarreal.

Guardia civil.—Artana.

Guardas de campo.—Varios.

Abacerías y abonos

Andrés Pérez.

Salvador Fuertes Calvo.

Salvador Calvo Fuertes.

Barbero

Miguel Gayete Martín.

Café

Miguel Pastor Ballester.

Carnicería

Juan Pallarés Chorva.

Carpintería

Eliseo Marco Molina.

Estanco
 José Herreras Molina.
Harinas (Molinos para)
 Andrés Pérez.
 Salvador Fuertes Calvo.
Tabernas
 José Gil Gil.
 Miguel Pastor Ballester.

AGREGADOS

BENITANDUS. — Aldea de 54 habitantes y 37 edificios, emplazado sobre las ruinas del antiguo poblado de Alfara, a 3 kilómetros de Alcuenda, junto al río de Veo. Su iglesia está dedicada a Nuestra Señora de los Desamparados.

Alcalde pedáneo. — Don José Ortells Pallarés de Miguel.

JINQUER. — Aldea de 26 edificios deshabitados, a cuatro kilómetros de Alcuenda.

VEO. — Lugar de 221 habitantes y 109 edificios, a 1'300 kilómetros de Alcuenda. Fué lugar independiente y tiene iglesia dedicada a la Asunción de la Virgen.

Alcalde pedáneo. — Don Eliseo Prades Centelles.

Peatón de Correos. — El de Alcuenda.
Escuela mixta, dirigida por maestra, D.^a Dolores Cucala Boix.

Aceite (Molino para)
 Francisco Miralles.
 Bautista Ballester Ballester.

Barbero y practicante
 Don Timoteo Pérez.

Estanco
 Pedro Ballester Palanques.

Tabernas
 Pedro Ballester Palanques.
 Agustín Herrero Ballester.

Abacérias
 Agustín Herrero
 Salvador Chiva Pallarés.

Alfondeguilla

Lugar de 946 habitantes de hecho y 973 de derecho y 352 edificios, con un término municipal de 28'30 kilómetros cuadrados de extensión, entre los de Eslida, Artana, Vall de Uxó, Chóvar, Ahín y la provincia de Valencia. Fué fundada cuando la reconquista. Pertenece al partido judicial y arciprestazgo de Nules. La población está empujada a un lado del barranco de Belcaide y es estrecha y alargada, teniendo un piso muy accidentado y empedradas algunas calles, alumbrado eléctrico, fuente pública y excrementos lavaderos. El clima es templado y sano, y se habla el valen-

PRODUCTOS. — Algarrobas, almendros, higos, naranja, nueces, cerezas, verduras, corcho, carbón vegetal, leñas, ganado, minas de cinabrio, cobalto y mercurio, sin explotar.

FIESTAS PRINCIPALES. — A San Bartolomé, el 24 de Agosto, y a San Francisco, el 20 de Noviembre, fiestas religioso-populares.

TEMPLOS Y ERMITAS. — La iglesia está dedicada a San Bartolomé, y sobre la población hay un hermoso y pintoresco Calvario.

VESTIGIOS HISTORICOS. — Castillo de Castro; el Arquet dels Mossos (romano no obstante el nombre), y los Arcos árabes.

VIAJE. — A Castellón, por carretera hasta Nules (11 kilómetros), y a Segorbe, en caballería hasta Chóvar (a 15 kilómetros de la carretera de Segorbe).

Ayuntamiento

Alcalde, don Carlos Herrero Valls.
Primer teniente, don Pascual Herrero Fonfría.

Segundo teniente, don Francisco Clavell Clavell.

Concejales:

- Don Bautista Bou Font.
- (2) Pascual Bou Font.
- (2) José Clavell Menero.
- (2) Pascual Font San Isidro.
- (2) Manuel Millá Valls.

Secretario, don Juan B. Puig.

Titulares:

Médico, don Vicente Cazabó Mus.
Farmacéutico, señor Miralles, de Vall de Uxó.

Veterinario, señor Narbón, de Vall de Uxó.

Juzgado municipal

Juez, don Salvador Valls Menero.
Fiscal, don Domingo Herrero Fonfría.

Secretario, el del Ayuntamiento.

Cura.—Don Vicente Abad.

Escuelas nacionales

Maestro, don Francisco Catalán Macián.
Maestra, doña Juliana Plaza Martín Chico.

Banda de música.—Municipal. — 30 plazas.

Director, Domingo Herrero Jonfría.

Sub-director, Vicente Franch Martínez.

Peatón de Correos.—

Teléfono municipal.—Limitado.

Ferrocarril.—Nules o Chilches.

Guardia civil.—Puesto de Vall de Uxó.

Guardas de campo.—Dos, municipales.

Sociedades

«De Santo Tomás» de Socorros mutuos.

«El Porvenir», de Socorros mutuos.

Abacérias

Vicente Segarra Fonfría.
Bartolomé Font Villalba.
Pascual Juan Centelles.
Celestino Font Clavell.

Barberos

Felipe Izquierdo Castillo.
Arturo Fonfría Villalba.
Pedro Vilalta Ventura.

Cafés

Pascual Carreras Ganau.
Carlos Herrero Valls.
Pascual Juan Centelles.

Carnicería

Aurora Fonfría Rodríguez.
Ramón Andrés Piquer.

Carpinterías

Miguel Mingarro Rubert.
Vicente Berenguer Villalba.

Estanco

Celestino Font Clavell.

Exportador de productos

Benigno Carreras Ganau.

Panaderías

Bartolomé Segarra Fonfría.
José Andrés Clavell.

Posada

Domingo Salvador Galindo

Tabernas

Vicente Segarra Fonfría.
Vicente Benet Herrero.
Pascual Vilar Font.
Eliseo Valls Menero.

Tocinería

Crocencio Ventura Font.

Algimia de Almonacid

UGAR de 1.022 habitantes de hecho y 1.114 de derecho, con un término municipal de 20'45 kilómetros cuadrados de extensión, entre los de Matet, Alcudia de Veo, Almédjar y Vall de Almonacid. Fué fundado por los moros y de dominio de los duques de Sosa, condes de Aranda y de los Urreas; marqués de Almonacid y conde de Pavías, siendo sus primeros pobladores, después de la Reconquista, naturales de Puebla de Arenoso y navarros. Pertenecce en todo a Segorbe. La población se levanta al pie de un monte, es de aspecto simpático, y es de calles accidentadas. Tiene muy buenas aguas. El clima es sano, y se habla un castellano defectuoso. Dista 42 kilómetros en línea recta de Castellón, y 9 de Segorbe.

PRODUCTOS. — Aceite, cereales, algarrobas, vino, leña y pastos; minas de azogue.

FIESTAS. — Consisten en funciones religiosas y fuegos artificiales.

VESTIGIOS HISTORICOS. — Restos de una fortaleza fenicia, sobre la que se levanta la población.

VIAJE. — Carretera a Segorbe.

Ayuntamiento
Alcalde, don Miguel Blay Navarro.
Tenientes de alcalde:

Don Agustín Andrés Calvo.
Don José Martín Granell.

Concejales:
Don Joaquín Gimeno Pertegáz.
Don José Martín Pertegáz.
Don Domingo Gimeno Granell.
Don Sandalio Martín Silvestre.
Don José Gimeno Navarro.

Secretario, don Eduardo Guillén.
Titulares
Médico, don Pedro Martín Mata.
Farmacéutico, don José Alcón Pérez.
Veterinario, señor Narbón, de Segorbe.

Juzgado municipal

Juez, don José Guzmán Alcón Pérez.

Fiscal, don Francisco Calvo Osuna.
Secretario, el del Ayuntamiento.

Párroco.—Don Agustín M. Torres.
Escuelas Nacionales

Maestra, D.^a Rafaela Pérez Escrig.
Cartero.—Manuel Calvo.

Teléfono municipal.—Limitada
Ferrocarril.—Segorbe.

Abacerías
Hilario Navarro Escrig.

Abogado
Don Manuel Gil Gimeno.

Alpargaterías
Antonio Pérez.

Fernando Pérez Pertegáz.
Barberías

Joaquín Calvo Silvestre.
Felipe Calvo García.

Domingo Calvo Martín.
Cafés

Enrique Blay.
Domingo Pérez Osuna.

Manuel Martín.
Juan Pérez Gascón.

María Balaguer Gimeno.
Carpinterías

Santiago Gimeno Navarro.
Francisco Navarro Gil.

Manuel Blay.
Ignacio García Silvestre.

Panadería
Hilario Navarro Escrig.

Rafael Pérez Osuna.
Tejidos

Domingo Calvo Martín.
José Pérez Calvo.

Posadas
Joaquín García Gil.

José Pérez Blay.
Manuel Martín López.

Tabernas
José García Izquierdo.

Ramón Torres.
Manuel Osuna.

Julio Calvo.

Almazora

VILLA que tiene 7.273 habitantes de hecho y 7.728 de derecho, con 3.320 edificios y un término municipal de 3299 kilómetros cuadrados, limitando con los de Castellón, Villarreal, Onda y el Mediterráneo. Perteneció en todo a Castellón. La primitiva población que fundó el califa cordobés Almanzor (Venecador) debió levantarse a medio kilómetro al O. de la de hoy, donde todavía quedan restos de fortificaciones, y sería como un campamento para defender el paso del río Mijares por el centro de dos puentes, uno el de Santa Quiteria y otro destruido ya. Conquistado por don Jaime e inutilizados aquellos fuertes, la población debió bajar al sitio de hoy, de exuberante vegetación. Fue uno de los veinte pueblos que pertenecían a la Corona y fuero de Aradorno, con calles anchas y edificios de buen gusto, salvo algunas pequeñas casas, sin pisos, los barrios exabastecimiento de aguas de la población; buen alumbrado eléctrico y excelentes lavaderos cubiertos. Los alrededores son encantadores, por sus hermosos huertos, naranjales y alegres chalets de recreo. El clima es benigno y se habla el valenciano. Dista 4 kilómetros de Castellón y 3 del mar.

PRODUCTOS. — Naranja en gran cantidad y hortalizas en los huertos; algarrobas, vino y aceite en el secano y pesca.

PLAYA. — Porque no tiene población marinera, no ha adquirido la playa de Almazora la importancia que podía en cuanto a la industria pesquera se refiere. Principalmente se utiliza para tomar los baños, pa-

ra cuyo objeto reúne excelentes condiciones, por su suelo arenoso.

FIESTAS. — El 21 de Mayo a Santa Quiteria, religioso-populares, que duran unos ocho días, desarrollándose buenos programas de fiestas todos los años; y el primer domingo de Octubre, a la Virgen del Rosario, que duran otros ocho días.

MERCADO. — Los martes.

ROMERIAS. — Los domingos del Cuaresma, por la tarde se repasa el Vía Crucis, procesionalmente en el Calvario, con asistencia del pueblo y muchos forasteros, y el 21 de Mayo a Santa Quiteria.

IGLESIAS Y ERMITORIOS. — La iglesia parroquial es magnífica y está dedicada a la Natividad de Nuestra Señora; iglesia de la Purísima Sangre y de las Monjas Clarisas; un Calvario espacioso y muy bien cuidado, y ermitas de San José; de San Antonio a 2 kilómetros hacia el mar, grande y con habitaciones para la familia del ermitaño, en un punto hermosísimo, entre naranjales; y Santa Quiteria, a tres kilómetros al Oeste, junto al río Mijares y puente antiguo, que lleva el nombre de la Santa, también espaciosa, con ermitaño y habitaciones para familias. Esta ermita fué hospital durante la guerra de la Independencia.

VETIGIOS HISTORICOS. — Restos de fortificaciones árabes, en el río Mijares, cerca de la estación del Norte; bases de puente o pasarela romana en el cauce del mismo río, junto a la carretera que va a Burriana; puente de Santa Quiteria, y varias lápidas romanas que se conservan en la población.

OBRAS DE MERITO. — La Iglesia parroquial, de arquitectura corintia, en cuyo altar principal hay un gran

relablo de Ochando de madera tallada.

HIJOS ILUSTRES, en años anteriores.

VIAJES. — Ferrocarril del Norte; Tranvía de Onda al Grao de Castellón.

Apuntamiento

Alcalde, don Daniel Pesudo Sangüesa.

Tenientes de alcalde:

Don Daniel Ballester Escuder.

Don Agustín Beltrán Arenós.

José Claramonte.

Concejales:

Don Miguel Safont Damiá.

Joaquín García Petit.

Antonio Artero Manrique.

Daniel Domínguez Ribera.

Pascual Clausell Catalá.

Juan Fonfria Bernad.

José Uxó Mengol.

Bautista Martí Pablo.

José Castell Vidal.

José Vilar García.

Secretario, don Miguel Company Mi-

quel.

Titulares

Médicos:

Don Ricardo Agut Arenós.

Joaquín Arenós Cabedo.

Veterinarios.—Los dos.

Practicante, señor Rocherá.

Juzgado municipal

Juez, don José Arenós Nico'au.

Fiscal, don Vicente Clausell Uxó.

Secretario, don Enrique Ballester Arenós.

Notario

Don Antonio Campesino.

Clero parroquial

Párroco, don Pascual Cabedo.

Coadjutores:

Don Juan Monferrer.

Manuel Bosch.

Pascual Uxó.

Beneficiados:

Don Manuel Guardia.

Manuel Estellés.

Órdenes religiosas

(Véase Colegios y Hospital).

Fábrica de Puntas de París

JUAN BELTRÁN BELTRÁN

Calle Mayor, 9

ALMAZORA

Convento de Religiosas Clarisas, Contemplativas y de clausura. Capo Pán, don José Colera, Pbro.

Escuelas Nacionales

Maestros:

Don Joaquín Pastor.

Benigno Rebullida.

José Esprin.

Mariano Meliana.

Maestras:

D.^a Concepción López Alonso.

Dolores Montero.

Consue'o Montoliu.

Desamparados Igual.

Patrocínio Jonfria.

Sofía Andrés.

Colegio de la Consolación.—Para señoritas y párvulos. Primeras letras y labores. Dirigido por Religiosas de la Orden.

Banda de Música.—La Artística, 40 plazas. Director, don Federico Agut Manrique.

Orquesta del Teatro.—Director, don Federico Agut.

Hospital municipal.—Con edificio soberbio, clínicas, salas de operaciones y espléndido material moderno, con 30 camas. Atendido por el Ayuntamiento y asistido por los Médicos titulares y ocho Hermanas de la Consolación. Director administrativo, el primer Teniente de Alcalde.

Estafeta de Correos

Administrador, don José Bayarri Cervera.

Peatón al Grao, Vicents Lancia.

Estación de Telégrafos.—Limitada.
Jefe, don Francisco Alfonso.
Teléfono Urbano.—(Véase en Castellón).

Ferrocarril del Norte

Jefe, don Angel Araucón Fornés.
Tranvía a Castellón y Onda

Jefe, don Simón Rovira Montañés.
Tartana.—A la estación del Norte a todos los trenes, de José Albella.

Puesto de la Guardia civil.

Carabineros, siete individuos.

Guardia municipal.

Guardas de campo.

Sociedades:

Sindicato de Policía Rural. — De guardería del campo.

Sindicato social agrario, con biblioteca.

Unión Patriótica.

Casino Musical. — De cultura y recreo, con piano.

Sindicato de San José. — De protección agrícola y de recreo, con caja de préstamos y descuentos.

Centro Republicano. — Político y de recreo.

Centro Obrero. — De protección proletaria y de recreo, con biblioteca.

Agrupación de comerciantes de Frutas. — De cooperación comercial.

«La Protectora Agrícola». — Sindicato agrario.

Centro Obrero Católico.

Teatro Serra. — Espléndido edificio moderno, construido exprofeso, para 00 espectadores. Celebra funciones teatrales—frecuentemente y cine los jueves, sábados y domingos. Propietaria doña Antonia Ballester Arenós.

Trinquete.—De Antonio Martinavarro Llácer.

Pozo.—Aguas medicinales para afecciones del estómago. Pozo de Vicente Agustí Bartoll, calle de Arriba.

Abaceras

José Uxó Sanz.

Vicente Clausell Igual.

TALLER DE ESCULTURA

MARMOLISTA - LAPIDARIO

Altares e imágenes de toda clase de materiales y estilos. Espectacilidad en lápidas funerarias.

Se facilitan proyectos y diseños para su estudio

Arte, Esmero. (Ind., Economía)

ENRIQUE SERRA

Canalejas, 48. ALMAZORA

Abogados

Don Alvaro Gimeno Olcina.
Don Rodolfo Beltrán Manrique.

Abonos

Manuel Agustí.

José Canet Capsir.

Sindicato de San José.

«La Protectora Agrícola».

Academia de corte

María Arquimbau.

Aguardientes, Alcoholes y Licores

(Fábricas de)

Francisco Agut.

Albarderos

Juan Serra Arenós.

Vicente Hidalgo Monferrer.

Alpargaterías

José Francisco Climent.

Francisco Ballester Manzana.

Autos de alquiler

Francisco Cosentino.

Banco

Sindicato de San José.

Barberías.—(Véase peluquerías)

Vicente Claramonte Forcada.

José Bellido Bonet.

José Morelló.

Fernando Puig.

Bar

José Albella.

Cafés

(Véase Sociedades).

Cal y Yeso (fábricas de)

Ildefonso Llácer.

Francisco Montoliu.

Carnicerías

José Clausell Gomis.

Vicente Satolaria Ramos.

Vicente Cabrera Clausell.
 José Marco Gómez.
 Carmen Vicent Escoín.
 Francisco Juan Romero.

Carpinterías

Antonio Arenós Llácer.
 José Balaguer Monferrer.
 Vicente Benlliure Sirera.
 José Clausell Agut.
 Ramón Safont Fonfría.
 Vicente Balaguer Monferrer.
 Bautista Martí Pablo.
 Ramón Agut Galí.
 Arturo Soler Corell.
 Emilio Solsona Sorribes.
 Pascual Almela Vilar.
 Vicente Almela Soler.
 Enrique Renau Soler.
 Andrés Ordaz Manrique.
 Francisco Llop García.

Castrador

Manuel Adsuara Piñana.
Carros (constructores de)

Vicente Aparisi.
 Manuel Aparisi Vilar
 José Bernat Pons.

Cererías y Confiterías

Emilio Usó Agut.
 José Amiguet Bernad.

Cerrajerías

Pascual Gorriz Ordaz.
 Bautista Forner Serra.
 José Ventura Gozalbo.
 Joaquín Forner Serra.

Cochera

José Albella Porcar.
 Francisco Cosentino.

Comadrona

Juana Mondragón.

Comestibles

José Santolaria Ramos.
 Manuel Forcada Rosell.
 Quiteria Aguilar Seder.
 Vicente Sivera Claros.
 Alfredo Mulet Garí.

Consignatarios de buques

Bautista Escusa Palanques.
 María Gracia Ortíz Escorihuela.

Agrupación de Comerciantes de Frutas.

Taller de Construcción y Reparación de
 Bicicletas y Motos

Especialidad en Bicicletas de carrera

F. COSENTINO

Reparación de Gramófonos, Máquinas de Coser
 y todo lo concerniente al ramo

Calle Trinidad, 50

ALMAZORA

Construcción (Materiales para)

José Ventura Gozalbo.

Manuel Tellols.

Ramón Domínguez.

Construcciones metálicas

José Ventura Gozalbo.

Droguería

José Bernad Claramonte.

Ebanistería

José Benlliure Sivera.

Escultor

Enrique Serra Pons.

Estancos

Vicente Serrano Calduch.

Elisa Ballester Arenós.

Manuel Domínguez Rivera.

Exportadores de naranja

Don Antonio Adsuara.

» Francisco Galí.

» Cipriano Dealbert.

» Ignacio Machordóm.

» Inocencio Abella.

» José Pesudo.

» José Cantavella.

» Joaquín Artero.

» J. Gimeno Plá.

» J. Ballester Petit.

» Joaquín Agustí.

» Manuel Gil.

» Manuel Agustí.

» Manuel Arehas.

» Ramón Santolaria.

» Tomás Galí.

» Vicente Martinavarro Bernat.

» Vicente Martinavarro Pesudo.

» Vicente Adsuara.

» José Camós.

» José Vilar.

Farmacias

Don Vicente Clausell Uxó.
 Don Felipe Perales Tomás.
 Hijos de José Prades.

Ferretería y Quincalla

José Simó Aguilera.
 José Vidal.

Fonógrafos y accesorios

Federico Agut.

Arturo Soler.

Funeraria

Enriqueta Agut Manrique.
 Cecilia Gomara.

Gorrerías

Vicente Sancho Casañas.

María Sancho Serra.

Granos y semillas

Vicente Casal Adsuara.

María Sivera Ecuriola.

Trinidad Mundina Fortuño.

Guarnicioneros

(Véase Albarderos).

Harina (Fábrica de)

Escrig y Notari.

Harina (Molinos de)

(Véase Saltos de agua).

Herrador

Enrique Mulet Garí.

Alfredo Mulet Adriá.

Herreros

Alfredo Mulet Garí.

Francisco Edo Esteve.

Lorenzo Gozalbo Soler.

Pascual Alagón Rochera.

Hierros y Metales

J. Ventura Gozalbo.

Hojalaterías

Manuel García Cuecos.

Enrique Vicent.

Viuda de Tomás García.

Huéspedes (Casa de)

José Ramos Canós.

José Albella.

F. Artero.

Marmolista y lapidario

N. Escultor.

Material eléctrico

«La Electro Textil».

Vicente Andrés Sivera.

José Mompó Esteller.

J. Simó.

Médicos

Don Ricardo Agut Arenós.
 » Joaquín Arenós Cabedo.
 » José Castell Vidal.
 » Manuel de los Santos Vivanco.

Muebles

Vicente Benlliure Sivera.

Oculista

Manuel de los S. Vivanco.

Ordinario a Valencia

Angel Claramonte.

Panaderías

José Blanch Nicolañ.

Vicente Agustí Bartoll.

Bautista Cortés Francisco.

Joaquín Simó Aguilera.

José Puchol Ixau.

Ramón Molla Francisco.

Joaquín Andrés Beltrán.

Joaquín Andrés Sivera.

Jaime Balaguer Valls.

Bautista Cortés Bellido.

Enrique Esteve Daniá.

Pascual Sivera Ecuriola.

Bautista Cantavella Claramonte.

Peluquerías

Manuel Monferrer.

Francisco Rochera.

Vicente Felip Arenós.

Joaquín Palazón García.

José Claramonte Forcada.

Vicente Ballester Arquimbau.

José Renau Carceller.

Manuel Grifo Cubertorer.

Paqueterías y Mercerías

Joaquín Corch.

Pedro Simó Aguilera.

Fortunato Agustí Ballester.

Luis Sancho Casaña.

Manuel Agustí Beltrán.

Manuel Adsuara Seder.

Perfumerías

(Véase Droguerías).

Periódicos (Venta de)

Rosario Ecuriola.

Piedra artificial (Fábrica de)

José Ventura Gozalbo.

Pintores

Emilio Renau Serra.

Elias Meneu Sancho.

Vicente Andrés Sivera.

Posada

José Ramos Serisa.
José Claramonte.

Practicantes

José Bellido Bonet.
Francisco Rochera Llácer.
Vicente Felip Arenós.
Puntas de París (Fábricas de)
Juan Beltrán Beltrán.
Vicente Sena Pons y Compañía.
Enrique Martinavarro.

Representantes

Manuel Agustí Hidalgo.
Juan Fonfría.
Arturo Soler Corell.

Salazones

Pascual Muet Galí.

Sastres

José Rosell Agustí.
Simón Duplá Salvador.
Manuel Riera Cubertorer.
Joaquín Alvances Melchor.
Antonio Arquimbau Grifo.
Manuel Mañanós Orti.

Serrerías mecánicas de maderas

José Tarascón Domínguez.
Vicente Benlliure Sivera.

Serrería mecánica de mármol

Viuda de J. Vicent Dols.

Tabernas

Joaquín Serra Agustí.
Joaquín Barberá Miralles.
Ramón Amiguet Monferrer.
Manuel Arenós Balaguer.
Joaquín Beltrán Frailana.

Antonio Pons Gimelo.
Vicente Aguilar Seder.
Bautista Blas Nicolau.
Joaquín Bernad Vila.
José Monferrer Hidalgo.
Bautista Agut Tellols.
Vicente Mundina Cubertorer.

Tejidos

José Arenós Nicolau.
Carmen Safont Fonfría.
Joaquín Perales Piña.
Francisca Gálvez Soler.
Julián Fonfría Claramonte.

Tocinerías

José Burdeus Agustí.
José Marco Canós.
Antonia Sancho Amiguet.
Antonio Sancho Amiguet.
Joaquín Boronal Esteve.
Manuel Costa Brudeus.
Dolores Valls Travaria.
Vicente Blas Nicolau.
José Galí Miralles.
José Mañanós Beltrán.
Vicente Forcada Queral.
Teresa Morales Seder.
Pilar Benlliure Sivera.

Ultramarinos

José Galí García.
Ramón Agut Maurique.

Veterinarios

Don Enrique Muet Galí.
Alfredo Muet Adriá.

Zapalería

Enrique Ortíz Aguilar.

José Ventura Gozalbo

CONTRATISTA DE OBRAS

CONSTRUCCIONES METÁLICAS
Materiales para Construcción



ALMAZORA

Almedíjar

VILLA que tiene 712 habitantes de hecho y 813 de derecho y 401 edificios, cuyo término comprende 20'87 kilómetros cuadrados, y limita con los de Vall y Algimia de Almonacid, Azuébar y Ahín, Soneja y Castelnovo, que pertenece en todo a Segorbe. Se fundó durante la dominación árabe y en 1238, fué donada al Comendador de Alcalá. La población está rodeada de un pintoresco paisaje, al margen del río. Las casas son buenas; pero las calles, desiguales y accidentadas. Dista 45 kilómetros de Castellón y 9 de Segorbe. Tiene alumbrado eléctrico. La parroquia está dedicada a la Virgen de los Angeles.

PRODUCTOS. — Cereales, frutas y verduras; corcho y miel; minas de barita.

FIESTAS PRINCIPALES. — El tercer domingo de Octubre, a la Divina Pastora.

VIAJE. — Carretera a Segorbe (8 kilómetros).

Ayuntamiento
Alcalde, don Juan Latorre Chiva.
Teniente, don Manuel Latorre Cataluña.

Otro, don José Fuster Latorre.
Concejales:

Don Bienvenido Latorre Castañer.
» David Latorre Cataluña.
» Antonio Latorre Latorre.
» Angel Torres Latorre.
» Evaristo Torres Ginés.
Secretario, don

Titulares
Médico, don Vicente Beltrán Ripoll.

Farmacia, Sr. Carbó (Segorbe).
Veterinario, señor Narbón (de Segorbe).

Practicante, Francisco Ortiz Ara.

Juzgado municipal

Juez, don Gratiano Ginés Pérez.
Fiscal, don Francisco Lázaro Monzonís.

Secretario, el del Ayuntamiento.

Clero parroquial
Párroco, don Constantino Guillén Morro.

Regente, don Manuel Torres Orduña.

Escuelas nacionales
Maestro, don Baldomero Juan García.

Maestra, doña Teresa Godes Doménech.

Banda de música, 25 plazas. Director, don Alfredo Latorre.

Dalzaineros.—León y Liborio Berbis.

Cartero.—José Chiva Torres.

Teléfono municipal.—Limitado.

Ferrocarril.—Segorbe.

Somatén
Cabo, don Leovigildo Giner Latorre.

Subcabo, don S. Angel Torres Latorre.

Guardia civil.—Puesto de Sot de Ferrer.

Guardas de campo
Abacerías

Abel Villanova Chiva.
Plácido Monzonís.
Manuel Lázaro.
Atilano Monzonís.

Barberos
Francisco Ortiz Ara.
Leovigildo Ginés Latorre.

Cafés
(Véase Abacerías).

Carnicerías
José Chiva Ginés.
Abel Villanueva Chiva.
Laureano Monzonís.
Abelino Latorre.

Carpintería
León Berbis Torres.

Esparterías

Amado Redón Sales.
 Honorato Ginés Latorre.
 Juan B. Torres Latorre.
Harinas (Molino de)
 Teodoro Fuster.
Harina (Venta de)
 Manuel Lázaro.
 Salvador Gijón Torres.
 Vicente Monzonís.
Herrero y herrador
 Cándido Guillén.

Panadería

Salvador Gijón Torres.

Posada

Ambrosio Villanova.
Tapones de corcho (Fábricas de)
 Evaristo Torres Ginés.
 Salvador Gijón Torres.
 José Roquera Manzana.
Yeso (Fábricas de)
 José Ramos Pérez.
 Sabino Latorre Antón.

Almenara

VILLA de 1.825 habitantes de hecho y 1.890 de derecho, y 563 edificios, cuyo término comprende 28'48 kilómetros cuadrados entre los de Vall de Uxó y La Llosa, entre el Mediterráneo y provincia de Valencia. De remota antigüedad como lo acreditan los vestigios existentes en su término, los moros se establecieron en el punto donde se halla encontrada hoy la población, que fué conquistada por Jaime I, y se convirtió en Condado, del que dependían Quart, Quartell, Benavites, La Llosa, Chilches, Luchente, Palma de Gandía y Benisanó. La vista general de la población, ofrece una hermosa impresión, con sus calles largas y rectas y sus grandes almacenes y espaciosas casas. Hacia el O. la población es un poco más elevada, con una pendiente apenas perceptible. En el centro se alza la iglesia parroquial y la esbelta torre. Pertenece en todo a Nules. Dista 14 kilómetros de Nules, 31 de Castellón, y 5 de la playa. Hay alumbrado eléctrico, cisternas para uso doméstico y aguas en las cercanías, lavadero y matadero, siendo benigno el clima. Se habla valenciano.

PRODUCTOS. — Arroz, naranjas, vino, algarrobas, caeite, cereales y hortalizas.

FIESTAS. — El tercer domingo de Octubre, a Nuestra Señora del Buen Suceso, y el día siguiente, a San Roque. Duran ocho días.

IGLESIAS Y ERMITORIOS. — La parroquia es hermosísima y está dedicada a los Santos Juanes; en el pueblo están las capillas de San Roque, Virgen del Buen Suceso y Cueva Santa. Hay dos ermitas arruinadas en el término.

VESTIGIOS HISTORICOS. — Los hay, y muy interesantes, repartidos en todo el término. Saliendo de la población, hacia el mar, después de pasar la línea férrea, se encuentra el «Punt del Cid», que se supone un campamento romano de invierno; ruinas de un supuesto templo de Venus y de los fenicios, y cerca de un estanque, en el montículo, existen ruinas y se descubrieron sepulturas romanas, monedas y restos de antiquísima procedencia. La población está circundada de viejos murallones y reforzados por seis torreones, de los cuales solo uno queda en pie, y subiendo hacia la montaña, encontramos el ex convento de Do

minicas, en ruinas; el «Agüet», y otro torreón, a Levante y a Poniente; y en lo alto del monte, a simple vista, restos del castillo, distribuidos en tres cuerpos de edificio, con algibes y cimientos árabes, sobre los que se han hecho obras posteriores. También son interesantes los restos de la Torre del Mar y su ermita, y la ermita de San Juan, el Palacio Condal, hoy escuelas públicas, y otros.

OBRAS DE MERITO. — La cruz gótica que limita las diócesis de Tortosa, Valencia, Segorbe y Mallorca; en la parroquial, el altar mayor, de Jaime Molins, con pinturas de Antonio Rechart, y en el archivo municipal, valiosos documentos, por cierto muy desordenados.

VIAJE. — En ferrocarril, a Castellón y a Nules. La carretera de Valencia a Zaragoza cruza la población.

Ayuntamiento

Alcalde, don Francisco Ibor Francisca.

Tenientes alcalde:

Don Domingo Sancho.

» José Beltrán Fact.

Concejales:

Don Vicente Verdecho Corell.

» Pascual Barelles Lairón.

» Domingo Beltrán Montañana.

» Bautista Sancho Fact.

» José V. Ferrer Segarra.

» Bautista Ferrer Pastor.

Secretario, Vicente Melchor Llopis.

Titulares

Médico, don José Berenguer Ferrer.

Farmacéutico, don Vicente Alonso Villach.

Veterinario, don Alejandro Calvet.

Practicante,

Juzgado municipal

Juez, don Joaquín Beltrán Bords.

Fiscal, don Joaquín Forner Forner.
Secretario, don Francisco Ferrer Llopis.

Clero parroquial

Ecónomo, don Dionisio Nostrori Llorens.

Coadjutor, don José M. Agramunt Alba.

Escuelas públicas

Maestro, don Guillermo García Vilaplana.

Maestra, doña Josefa Guimón Vectors.

Escuela privada, de don Francisco Rebollar.

Biblioteca (privada), de don Dionisio Nostrori.

Cartero. — Don Leonardo Palacios Compte.

Teléfono municipal.—Limitado.

Ferrocarril del Norte

Jefe de Estación, don Tomás Carbonell.

Factor, don José Vellve.

Somatén

Cabo, don José Forner Alagarda.
Subcabo, don Miguel Ripollés Traver.

Puesto de guardia civil.—Cabo, Juan Gregori Porcar, y cuatro guardias

Carabineros

Puesto de Mosén Luis:
Cabo, D. Santiago Santamaría Martínez y cuatro individuos.

Puesto Casilla Centro:
Sub oficial jefe, don Ramón Querol Abella y cinco individuos.

Guardas de campo.—4, municipales.

Sociedades

Obrera «La Esperanza». —De cooperación, profesional y de recreo.
«El Ideal Femenino». —De auxilio obrero femenino.

De la Virgen del Buen Suceso.—De Socorros mutuos.

Sociedad Agrícola.—Socorros mutuos.

«La Humanitaria». — De socorros mutuos.

Casino Agrícola.—De recreo.

Círculo Recreativo.

Teatro. — Artístico de Almenara.—

Compañía de aficionados locales.

Abacerías

Viuda de Ramón Alba.

Viuda de Francisco Bolta.

Francisco Beltrán Nebot.

Viuda de Vicente Forment.

Vicente Nebot Gozalbo.

Abonos químicos

Sindicato Agrícola.

Miguel Roldán Beltrán.

Vicente Llansola Melchor.

Francisco Corell Aymerich.

Vicente Melchor Navarro.

Arroz (Molinos de)

Antonio Gaspar.

Antonio Ferrando y Compañía.

Barberos

Eugenio Palacios Compta

Silvestre Roig Salvador.

Francisco Navarro.

Cafés

(Véase Sociedades de recreo).

Carnicerías

Carlos Gomis Ibáñez.

Antonio Guinot Royo.

Bautista Royo Bolta.

Francisco Royo Bolta.

Carpintería

Vicente Reboilar Gomis.

Carros (Constructor de)

José Aguilar Forner.

Viuda de Ramón Alba.

Exportadores de naranjas

José Forner Alagarda.

Arturo Faut Gómez.

Vicente Ferrer Llopis.

Vicente Melchor Llopis.

Fernando Chordá Rodrigo.

Guarnicionero

Enrique Antonino Marzal.

Harina (Molinos de)

Antonio Ferrando y Compañía.

Pedro Martínez Zapata.

Amadeo Tur González.

Harina (Venta de)

Francisco Corell.

Vicente Melchor Navarro.

Herrador y Herrero

Antonio Rufanges.

Hojalatería

Jerónimo Bernardo Serra

Panaderías

Vicente Adelantado.

Vicente Moliner Segarra.

José Prades Alpuente.

Arturo Clement Mestre.

Pintores

Asencio Crespo Hernández

Blas Fenollosa Gimaver.

Antonio Hurtado Dasca.

Posada

Vicente Clement Granell.

Sastre

José Gascó Sáez.

Sillero

Pascual Díaz Manzana.

Tabernas

Francisco Orenga Aguilar.

Blas Fenollosa Giménez.

Uscerías

Bautista Pastor Ribelles.

Viuda de Vicente Forner.

Ultramarinos

José V. Ferrer Segarra.

Jesús Blat Mesguer.

Altura

VILLA de 2.905 habitantes de hecho y 2.949 de derechos; 1.485 edificios y un término municipal de 129'95 kilómetros cuadrados de extensión, entre los de Segorbe, Gátova, Jérica, Navajas y la provincia de Valencia. Don Jaime I la cedió al Señorío de Albarracín, dependiendo, después de Jérica y más tarde de la Cartuja de Val de Cristo. La población se levanta sobre una colina que la destaca, resaltando en el centro la Iglesia parroquial, y presidiéndolo todo, su gentilísima torre. Las calles son accidentadas, y los edificios, bastante buenos. Tiene alumbrado eléctrico, fuentes de buenas aguas, lavaderos cubiertos y matadero. Pertenece en todo a Segorbe, y dista dos kilómetros de esta ciudad y 33, en línea recta, de Castellón. El clima es templado y sano, y se habla un castellano defectuoso.

PRODUCTOS. — Aceite, vino, algarrobos, frutas, legumbres, leña y ganado lanar.

FIESTAS. — El 1.º de Mayo a Nuestra Señora del Rosario; el 8 de Mayo a San Miguel Donaso; el 29 de Septiembre a San Miguel; el 30 a Nuestra Señora de Gracia.

ROMERIAS. — Son muchísimas las que se celebran al celeberrimo ermitorio de la Cueva Santa. El veíngimo de Abril, y el de Alcublas, el primer sábado de Mayo, y así sucesivamente, acuden todos los años y aun de apartadas regiones, peregrinaciones extraordinarias, atraídas por la devoción tan generalizada a la Virgen de la Cueva Santa.

FÉRIAS. — El 8 de Septiembre, la llamada «Feria de la Montaña», en el ermitorio.

ERMITORIOS. — El de Nuestra Señora de la Cueva Santa, hoy Monasterio de Padres Carmelitas Calzados, con habitaciones para el Obispo y sus Familiares, Clero y Ayuntamiento de Altura y las numerosas familias que acuden todos los años a pasar el verano en aquel delicioso paraje, uno de los puntos más sanos de la provincia. Tiene cantina y garage y, por la fama de los prodigios realizados por la Virgen, ha sido visitado por Monarcas y altas dignidades eclesiásticas, y su devoción, propagada y recomendada por eminentes Prelados y Pontífices. Desde el 14 de Noviembre de 1923, existe en este Santuario una *Escolanía* bajo la dirección de los PP. Carmelitas, a semejanza de la célebre Escolanía de Monserrat. Además de este Santuario, hay en el término de Altura las ermitas de Santa Bárbara y de la Purísima Concepción. La iglesia parroquial está dedicada a San Miguel Arcángel y tiene un altar antiquísimo, anterior a la iglesia, de Nuestra Señora de Gracia, Patrona del pueblo.

OBRAS DE MERITO. — En la parroquia un pequeño altar de antigüas pinturas sobre tablas; en el santuario de la Cueva Santa, un precioso retablo salomónico, donde se encierra una custodia de plata de extraordinario mérito y se guarda el valiosísimo relicario que encierra la sencilla efigie de la Virgen.

VIAJE. — Auto y tartanas a la estación de Segorbe.

Ayuntamiento

Alcalde, don Francisco Lozano Ventura.

Tenientes de alcalde:

Don Justo Aguilar Ten.

Manuel Marques Soriano.

Concejales

Don Justo Aguilar Ten.
 Miguel Zarzoso Marques.
 Manuel Salvador Mengot.
 Manuel Rodríguez Gil.
 Angel Navarrete Corat.
 Antonio Blasco Ordoz.
 Matías Zarzoso Badía.
 Ramón Blasco Ten.
 Secretario, don Manuel Blay R. de Vera.

Titulares

Médico, don Adolfo Milián Moles.
 Farmacéutico, don
 Veterinario, don José Górriz Ordáz.
 Practicante, José Portolés Torrejón.
 Juzgado municipal
 Juez, don José M.ª Gonzalbo Pa-
 lacos.
 Fiscal, don Miguel Marques Gabar-
 zano.
 Secretario, don Benjamín Bonet Lo-

Clero parroquial

Párroco, Rdo. don Cirilo Vicente.
 Adscritos, Rdos. Sres:
 Don Vicente Muñoz.
 Ramón Blasco.
 Ceferino Gil.
 Ramón Lescura.
 Lorenzo Herrero.
 Severino Roca.
 Isaac Gonzalo.
 José Salvador.

Ordenes religiosas

Convento de PP. Carmelitas Cal-
 zados, en el santuario de la Cueva
 Santa, a 11 kilómetros de la po-
 blación, dedicados al culto de la San-
 tísima Virgen.—Prior, R. P. Joaquín
 M.ª Usó.
 Casa-Noviciado de Religiosas Ter-
 ciarias Capuchinas, dedicadas a la
 oración y a la enseñanza.—Superio-
 ra, Madre Magdalena de Bemarjón.—
 Capellán, Rdo. don José Salvador.

Escuelas Nacionales

Maestros:
 Don Manuel Roca Gil.
 Don Félix Fusté Concejos.

Maestras:

D.ª María Espada
 D.ª María da Alegre.

Colegio de la Inmaculada Concepción
 Para párvulos, dirigido por las Her-
 manas Terciarias Capuchinas.

Internado de la Sagrada Familia
 Para niñas, bajo la dirección de
 las Hermanas Terciarias Capuchinas.

Somatén
 Cabo, don Nemesio Plasencia Her-
 nández.

Subcabo, Antonio Muñoz Torrejón.
Banda de música, con 18 plazas.—
 Director, don Vicente Aguilar.

Orquestas
 Capilla Parroquial, con ocho pla-
 zas, bajo la dirección del Rdo. don
 Vicente Muñoz.

«Escuela Mariana», del santuario
 de la Cueva Santa, con diecinueve
 plazas, dirigida por los Rdos. PP.
 Carmelitas Calzados.

Barberos

Vicente Aguilar Clabel.
 Nemesio San Juan Romero.
 Miguel Sellés Mínguez.
 José Portolés Torrejón.

Carnicerías

Manuel Pérez Járrega.
 Nemesio Plasencia Hernández.
 Miguel García Pérez.

Carpinterías

Filiberto Bellón Izquierdo.
 Melchor Bellón Boronat.
 Juan Portalés Rubio.
 Manuel Blasco Gil.
 Baltasar Navarrete Pérez.

Comestibles

Luis Ten Ors.
 Manuel Ten Ors.
 Manuel Pérez Járrega.
 José Viñals Salvador.
 Marceliano Ors Mañes.
 Miguel Torrejón Sales.
 Juan Santamaría.
 Teodoro Ors Mínguez.
 Germán Ors Carot.
 Miguel Sellés Mínguez.

Confitería

Ramón Lafuente.

Estanco

Aureliano Ors Máñez.

Herradores y herreros

Joaquín Ventura.

José Górriz Ordás.

Luis Górriz Motus.

Antonio Górriz Motus.

Panaderías

José Llansana Boses.

Asunción Rodríguez Górriz.

Teodoro Ors Minguéz.

Joaquín Mussac.

Periódico

«Ecos de la Cueva Santa», mensual, bajo la dirección de los Religiosos del santuario de la Cueva Santa.

Pintores

Recaredo Ramírez Ballester.

Miguel Bononat Rubio.

Tejidos (Fábrica de)

Manuel Behí.

Tejidos de Yute (Fábrica de)
Pascual Puig Muñoz.**Tejidos (Venta de)**

Rosario Máñez Roca.

Tocinerías

Antonio Ventura Pérez.

Graeciano Molina Jover.

Manuel Ors Carot.

Manuel Molina Máñez.

José Viñals Salvador.

Arañuel

LUGAR fundado por los moros y que fué del dominio de los condes de Castellá. Está situado en uno de los recodos que hace el río Mijares; tiene un término de 1922 kilómetros cuadrados de superficie, entre los de Zucaina, Cirat, Lucena y Montanejos; pertenece al partido judicial de Viver y diócesis de Valencia. La población es antigua pero bastante buena, con una espaciosa plaza en el centro, de donde parten las calles, de una irregularidad absurda. Se halla situada en una explanada, al pie de una colina. Tienen varios pequeños caseríos que suelen de hecho y 848 de derecho, con 507 edificios. Distra 50 kilómetros de Castellón y 32 de Viver y tiene luz eléctrica y matadero. El clima es templado y se habla un castellano con giros y palabras valencianas.

PRODUCTOS. — Aceite, higos y pasas; y en la huerta, frutas, pala-

tas, cereales y verduras. La agricultura está muy atrasada, y el comercio es nulo, por falta de comunicaciones.

FIESTAS PRINCIPALES. — El 1 de Enero a San Antón; el 16 de Agosto, a San Roque, y el 29 y 30 de Septiembre a San Miguel.

TEMPLOS Y ERMITORIOS. — Iglesia parroquial de San Miguel y dos ermitas, la de los Catalanes y la de San Roque.

VESTIGIOS HISTORICOS. — Restos de origen árabe y el palacio de Castellá.

VIAJE. — A Viver, en caballería hasta Montanejos que tiene carretera directa, y a Castellón, por la línea de Viver y Onda, por Fanzara o directo a Onda, por Fanzara 80 kilómetros de caballería y 8 de carretera.

Ayuntamiento (Será Concejo abierto) Alcalde don José Guiliamón Buitolomé.

Tenientes de alcalde:

Don Manuel Brún Zarzoso
Don Abel Ibáñez Catalán.

Concejales:

Don José Huguet Real.
Victoriano Villanueva Zarzoso.
Salustiano Collado Morie.
Natalio Bartolomé Martín.
Joaquín Villaonga Juan.

Secretario, don Gonzalo Moliner

Alloza.
Titulares

Médico, don Teófilo Martín Benito.

Farmacéutico, don Jaime Torrens.

Veterinario, don Rosendo Gil Gil.

Juzgado municipal

Juez, don Manuel Vernia Zarzoso.

Fiscal, don Francisco Gil Badenas.

Secretario, el del Ayuntamiento.

Cura ecónomo.—Don Juan Bautista

Badia Isona.

Escuelas nacionales

Maestro, don Valeriano Izquierdo

Climent (sustituto).

Maestra, doña Trinitaria Moutón Li-

nares.

Estafeta de Correos.—Caudiel.

Pealón.—José Morle Costea.

Ferrocarril.—Caudiel.

Somaten.—Cabo, don Joaquín Villanueva.

Guardia civil.—Argelita.

Guardas de campo.—2, municipales.

Abacerías

Manuel Vernia Zarzoso

José Guillamón Bartolomé.

Barberos-practicantes

Ernesto Rebollar Garcés.

Ramón Fabregat Ventura.

Estanco

Miguel Villaonga Pérez.

Harinas (Molinos para)

Vicente Zarzoso Barberá.

Vicente Zarzoso Catalán.

Posadas

José M. Martín Minguijón.

Vicente Martín Brún.

ARTIJUELA. — Aldea que cuenta 136 habitantes y 60 edificios y dista 6 kilómetros de Añañuel. Tiene una pequeña iglesia y buenas aguas. Alcalde pedáneo.—Don Miguel Collado.

Maestra.—D.ª Elvira Surrulla López.

Ares del Maestre

VILLA de 790 habitantes y 323 edificios que con la multitud de caseríos que hay en su término, suman 2.031 habitantes de heredad y 2.228 de derecho y 831 edificios. La población se halla situada en una altura, y es de calles tortuosas y de pelgoso andar, habiéndose en general, buenos edificios. Fue fundada por los árabes y el dominio de los temporarios. Pertenece en todo a Morella. Dista 65 kilómetros de Castellón y 24 de Morena. Su término

comprende 118'89 kilómetros cuadrados, y limita con los de Morena, Castellón, Benasal, Villafranca y Castellfort. El clima es fresco, pero sano. Se habla el valenciano. Cerca de la población está la «Móla» a 1,318 metros de altura, que es una meseta de extensos kilómetros cuadrados de extensión, desde donde se dominan extensos y magníficos panoramas. PRODUCTOS. — Patatas, cereales, ganado lanar y de cerda, carbón vegetal. FIESTAS PRINCIPALES. — El 24

de Agosto, a San Bartolomé, y el 25 a Santa Elena.

ROMERIA. — El 3 de Mayo, a la ermita de Santa Elena y el 24 de Abril, a Nuestra Señora de la Fuente de Castellfort.

TEMPLOS Y ERMITORIOS. — La iglesia parroquial está dedicada a la Asunción; a 5 kilómetros está la ermita de Santa Elena; el oratorio de San Antonio de Pádua a 14 kilómetros, y el de San Francisco de Asís, a 10 kilómetros.

VESTIGIOS HISTORICOS. — Ruinas del castillo y ermita de Santa Bárbara.

VESTIGIOS PREHISTORICOS. — En la masía Vidal y Blay.

HIJOS ILUSTRES. — En años anteriores.

VIAJE. — En ómnibus.

Ayuntamiento

Alcalde, don Vicente Mestre.

Tenientes de alcalde:
Don José Miguel Puig Fabregat.
Don Fernando Beltrán Tena.

Concejales:
Don Enrique Tena Beltrán.
» José María Ortí Celma.
» Joaquín Monfort Salvador.
» Bautista García Solsona.
» Luis Armelles Pitarch.
» Federico Salvador Cruz.
Secretario, don Francisco Ortí Miralles.

Titulares

Médico, don Abelardo Lloret Peñalt.

Farmacéutico, don Veterinario, don Fabio Monferrer Ortí.

Practicante, Enrique Sancho Milián.

Juzgado municipal
Juez, don Jaime Armelles Vives.
Fiscal, don Francisco Ortí Sangüesa.

Secretario, don Francisco Ortí Miralles.

Clero parroquial

Párroco, don Angel Sales Fabregat.

Coadjutor, don Luis Beltrán Ortí.

Escuelas Nacionales

Maestro, don Rafael Redolar.

Maestra, doña Angela Arseget Corts.

Banda de música.—15 plazas. Director, don José Miguel Puig.

Cartero.—Ricardo Salvador Carceller.

Telégrafo, Albocácer.

Ferrocarril, Alcalá.

Somatén.—Cabo, don

Puesto de Guardia civil.—Corresponsal a Villafranca.

Abacerías
Jaime Armelles Vives.
Luis Armelles Pitarch.
Jaime Ferrando Ortí.
Facundo Vives Puig.

Barberos
(Véase Practicantes).

Cafés
Pascual Troncho Ferrando.
Ramón Salvador Sebastá.
Bautista Mir Beltrán.

Carbón (Depósito de)
Francisco Campos.

Carnicerías
Tomás Rovira Monfort.
Juan Salvador Pitarch.

Carpinterías
Francisco Ortí Sangüesa.
Sixto Ortí Pitarch.
Ramón Muñoz Carceller.

Estanco
Luis Armelles Pitarch.

Harina (Molinos para)
Fernando Pitarch García.

Herradores y herreros
José V. Troncho.
Luis Fandos Salvador.
Andrés García Caballer.
Francisco Adell Meseguer.

Posadas
Tomás Rovira Monfort.
Estanislao García García (Hostalería)

Celestino García Beltrán (Montañana).
 Felipe Celma Ferrando (Coll).
 Sastres
 Simeón Porcar Monterde.
 Sillero
 Antonio Palos Climent.
 Tabernas
 Isidro Prades Solsona.

Vicente Mestre Ferrando.
 Jaime Ferrando Orti.
 Tejidos
 José V. Moya Royo.
 Alfredo Vives Folch.
 Francisco Sorribes Cruz.
 Zapateros
 José García Planell.
 Julio Ferrando Orti.

Argelita

UGAR de 380 habitantes de hecho y 400 de derecho y 256 edificios, situado en la margen derecha del río de su nombre, cerca de su afluencia al Mijares, con un término municipal de 15'36 kilómetros cuadrados, entre los de Lullat, Lucena, Fanzara, Toga y Abu-Zeit, fué cabeza de Baronia. Pertenece en todo a Lucena, menos en lo eclesiástico que corresponde a la diócesis de Valencia. Sus calles son llanas y sus casas, de buen aspecto. Dista 33 kilómetros de Castellón y 18 de Lucena. Tiene luz eléctrica y matadero; el clima es templado, y se habla un castellano defectuoso.

PRODUCTOS. — Algarrobas, aceite, vino, cereales y unas uvas y frutas exquisitas.

FIESTAS PRINCIPALES. — El 3 de mayo, a la Santa Cruz, el 4, al Sagrado Corazón y el primer domingo de octubre, en honor a la Virgen del Rosario.

TEMPLO. — La parroquia está dedicada a Santa Ana.

VESTIGIOS HISTORICOS.—El pabellón de los Reyes árabes, el castigo del Buey Negro y la torre, de origen árabe.

OBRAS DE MERITO. — De relativo valor, la iglesia corintia, recargada de talla churrigueresca.

VIAJE. — A Castellón, por Vallet (3 kilómetros de caballería), a Lucena, unos 30 kilómetros de caballería.

Ayuntamiento

(Será Concejo abierto).
 Alcalde, don Hipólito Benajes.

Concejales:

Don Juan Soriano Campos.
 Cruz Vivas Ponz.
 Manuel Soriano Ibáñez.
 Joaquín Soriano Ibáñez.
 Manuel García Gil.
 Secretario, don Antonio Novalín Martínez.

Titulares

Médico, don Antonio Estevan Guillén.
 Farmacéutico, don Samuel Gascó Ballester.
 Veterinario, señor Lahoz, de Lucena.

Juzgado municipal

Juez, don Rodrigo Benedito Vivas.
 Fiscal, don José Benot Catolí.
 Secretario, el del Ayuntamiento.

Párroco

Don Pascual Huguet Alemany.

Escuelas Nacionales

Maestro, don Enrique Corell Ubiergo.
 Mestra, doña Teresa Montolio Meliner.

Peafones

Vicente Bou.
 Vicente Puerto.
 Telégrafo, Lucena y Onda.
 Ferrocarril, Villarreal (Tranvía Onda).
 Puesto de la Guardia civil
 Cabo, Joaquín Más y tres guardias.
 Comprende Toga y Argelita.
Somatén
 Cabo, Hipólito Benajes Miravet.
 Subcabo, Cruz Vivas Paús.
Abacerías
 José Llach Velasco.
 José Castrilero.
Albañiles
 Francisco Cotoli.
 Agustín Soriano.

Barbería
 Fidel Gil Granell.
Cafés
 José Batalla.
Carpintero
 Hipólito Benajes.
 Viuda de Rosa Cotoli.
Escobas (Fábrica)
 Vicente Nebot.
Harina (Molinos para)
 José Bernat Cotoli.
Hospedería
 (Véase Cafés).
Posada
 José Morfe Prados.
Tabernas
 José Morfe Prados.
 Cruz Vivas Pons.
 José Campos Miravet.

Artana

VILLA de 2.695 habitantes de hecho y 2.758 de derecho, con 1.060 edificios y un término municipal de 36'29 kilómetros cuadrados de extensión, entre los de Tules, Onda, Bechí, Nules, Vall de Uxó, Alfondiguilla, Eslida y Alcu-Sicorio el año 765, pero se tiene la certeza de que con el nombre de Aretalia fué una de las ciudades que comprendía la Edetania. Los árabes la poseyeron y fué conquistada por don Jaime I en 1242. La población, figura, es de calles estrechas y acciosas calles y plazas. Algunas calles están empedradas. En general, las casas son buenas y las hay modernas; tiene alumbrado eléctrico; tres fuentes públicas; abrevaderos, lavaderos y hospital. Pertenece en todo a Nules, excepto en lo eclesiás-

tico, que corresponde al Arcipresbiterio de Villarreal, y dista 11'500 kilómetros de Nules y 30 de Castellón por Nules, y 26 por Bechí y Villarreal. El clima es benigno y sano y se habla el valenciano.

PRODUCTOS. — Aceite, algarrobas, vino, trigo, naranjas, corcho, patatas y legumbres; minas de hierro, mercurio, sulfato de barita, cinabrio y maganeso, de gran riqueza, apenas explotadas.

FIESTAS PRINCIPALES. — El 24 de julio, a Santa Cristina, en su ermita, y el domingo después de Resurrección, al Santísimo Cristo del Calvario.

FERIAS. — En la misma fecha y en el mismo lugar.

MERSADO. — Los viernes y domingos.

TEMPLOS Y ERMITORIOS. — Parroquia de San Juan Bautista. Calvario con capillas para el Via-Cru-

eis y la ermita de Santa Cristina, muy espaciosa y con habitaciones para veraneantes.

OBRAS DE MERITO. — En la iglesia parroquial, el altar mayor, de estilo gótico de Vicente Benet, de Tortosa; una pintura de San Miguel, de la escuela de Ribalta, y un retablo del escultor catalán Santigosa.

VESTIGIOS HISTORICOS. — El castillo, a simple vista, en ruinas, de cimientos romanos y reedificación árabe, con un aljibe moro, empotrada en una pared de la iglesia, una lápida arábiga, cerca del pueblo, ruinas de una mezquita con vestigios de fundaciones romanas.

VIAJE. — Auto diario desde Nules.

HIJOS ILUSTRES, en años anteriores.

Alcalde, don Vicente Herrero Tomás.

Tenientes de alcalde:

Don José Sorribes.

» José Vilar Cotanda.

Concejales:

Don Miguel Montoliu Tomás.

» José M. Alba Silvestre.

» Pascual Agramunt Martí.

» Vicente Llidó Plá.

» Juan Vilar Agramunt.

» José Plá Villalba.

» Salvador Salvador Catret.

» Germán Llidó Villalba.

Doña Teresa Sales Pallarés.

Secretario, don Juan José Blasco.

Auxiliar, don Juan M. Montoliu Vi-

lar.

Titulares

Médicos:

Don Juan Giner Robres.

» Salvador Cosme March.

Farmacéutico, D. Luis Gimeno Plá.

Veterinario, don Joaquín Mesado

Uxó.

Practicante, don Juan Alba Plá.

Jurado municipal.

Juez, don Alberto Montoliu Alba.

Fiscal, don Miguel Traver Llidó.

Secretario, don Pedro Pascual Ibáñez Gallart.

Clero parroquial

Cura, don Facundo Manzana Sorribes.

Coadjutor, don José Vilar Casafes.

Organista, don J. Herrero Caraquitena.

Beneficiado, don Juan Novella Plá.

Escuelas Nacionales

Maestro, don Vicente Herrero Tomás.

Maestra, doña Carmen Alba Martín.

Banda de música

Municipal, 30 plazas.

Director, don Joaquín Bonillo.

Estafeta de Correos, Nules, hasta el nombramiento de oficial para el local.

Cartero, don Vicente Traver Cheza.

Teléfono municipal, limitado.

Ferrocarril, Nules.

Somatén

Cabo, don Vicente Traver Cheza.

Subcabo, Alberto Montoliu Alba.

Puesto de Guardia civil

Cabo, Amado Fabregat y cinco guardias. Comprende Eslida, Ahín y Alcudia de Veo.

Sociedades

«La Unión Femenina». — De cooperación obrera.

«La Concordia». — De socorros mutuos.

Cine.—De Emilio Alvaro. Sesiones ordinariamente, domingos y días festivos.

Minas.—De manganeso y hierro, situadas a dos kilómetros de la población. Trabaja en ellas la casa Campoi, de Valencia.

Abacertas

Viuda de Miguel Villalba.

Alberto Montoliu Alba.

Pascual Villalba.

Pedro Martí Linares.

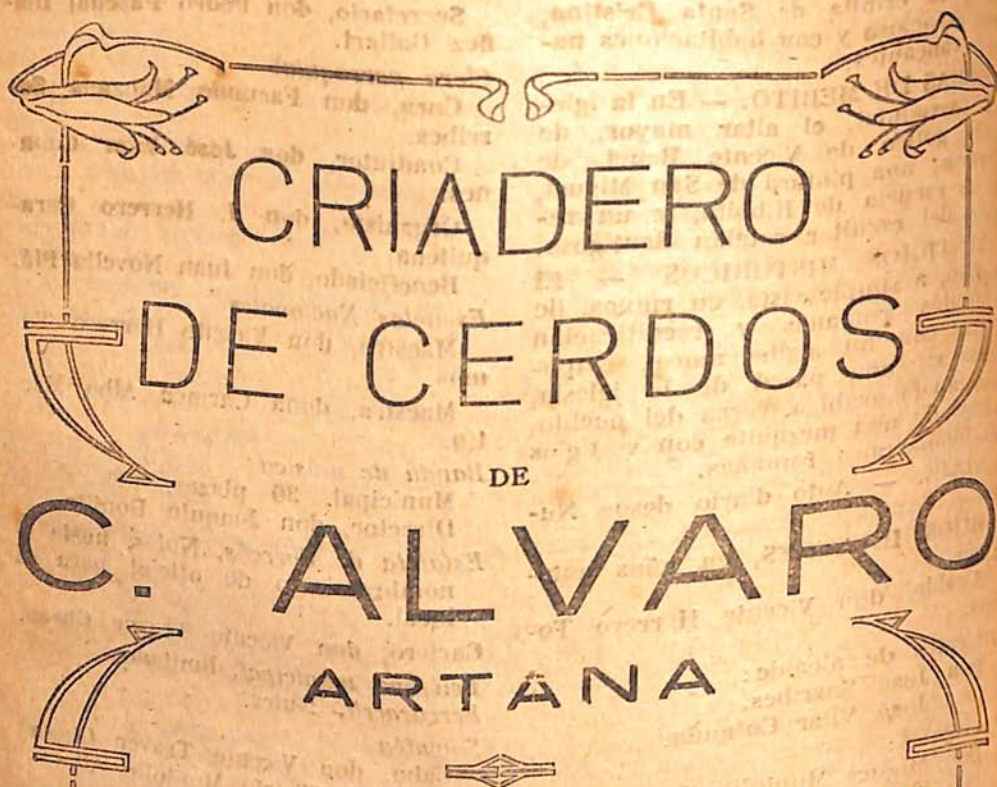

CRIADERO
DE CERDOS
DE
C. ALVARO
ARTANA

Hay siempre existencias de lechones
de pura raza para la venta

Vacunados por los más modernos procedimientos contra las terribles enfermedades que tantas bajas producen, por lo que ofrecen la máxima garantía para su perfecta salud y rápido desarrollo

La raza es de cebo tan precoz como exigen
las necesidades del mercado

Accites et por mayor

Vicente Vilar Alba.
Benjamín Vilar Plá.
José Montoliu Ibáñez
Juan Montoliu Alba.

Albadero

Pascual Monzonís Martí.

Barberías

Simón Llidó Silvestre.
Pedro P. Llidó Silvestre.
Felipe Sales Herrero.
Pascual Rico Silvestre.
José Vilar Villalba.
Vicente Gimeno Herrero.
Juan Sales Alba.

Cafés

Vicente Vilar Cheza.
Juan Villalba Portalés
Felipe Sales Herrero.
Juan M. Montoliu Vilar.
Salvador Gallart Llidó.
José Sanchordi Novella.

Cal (Fábrica de)

Juan Rico Ortells.

Carnicerías

José Villalba Miralles.
Enrique Villalba Guinot.
Pascual Villalba Igualada.
Juan Villalba Badía.

Carpinterías

Miguel Albero.
Pascual Guinot Traver.
Vicente Jaime Sorribes.

Comadrona

Teresa Peris Vilar.

Comestibles

José M. Gras Villalba.
Dolores Llidó Rochera.

Espartines (Fábrica de)

José Bagan.
Vicente Tomás Herrero.
Juan Llidó Herrero.
Miguel Herrero Igualada.
Joaquín Pitarch Verdrú.
Juan Traver Herrero.
Vicente Ramón Vilar Plá.

José María Vilar Llidó.
José Pitarch Badía.

Vicente Pitarch Badía.
José Vilar Cotanda.
José Herrero Casanova.
Juan Herrero Casanova.
Deogracias Galán Arranz.

Estanco

Miguel Traver Llidó.

Harinas (Molinos de)

Miguel Bonet.
Pascual Cheza Plá.

Harinas (Venta de)

(Véase Panaderías).

Herrador

José Igualada Martí.

Herrero

José M. Agramunt Martí.

Hospederías

María Moles Pitarch.
Vicente Pitarch Badía.

Ordinario a Castellón

Juan Plá García, con auto-camión.

Panaderías

José Caraquitena Silvestre.
Germán Sales Herrero.
Vicente Cheza Vilar.
José Sorribes.
Benjamín Chesa Plá.
Vicente Martí Linares.

Posada

Carmen Serra Linares.

Practicantes

Juan Alba Plá.
José M. Alba Silvestre.

Sastres

Vicente Pallarés Balaguer.
José Gómez Silvestre.

Taponés (Fábrica de)

Juan Traver Vilar.
Miguel Sales Ibáñez.

Tejidos

José Sorribes Gómez.

Tocinerías

Toribio Alsina Arrando.
Pedro P. Gallart Villalba.
Enrique Villalba Guinot.

Transportes (Carros de)

Pascual Plá.
Pascual Vilar Rico.

Ayodar

LUGAR fundado por los moros, que perteneció al Ducado de Villahermosa y fué hospital de los carlistas; está situado junto a la Rambla de Villamalur, a la subida de un monte; su término municipal comprende 26'91 kilómetros cuadrados, entre los de Espadilla, Fanzara, Sueras, Villamalur, Torralba y Fuentes de Ayódar. Pertenece en toda a Lucena, menos en lo eclesiástico, que es de la diócesis de Valencia. La población es de calles alineadas, y casas de regular construcción. En el fondo hay buenas huertas. Tiene alumbrado eléctrico. Cuenta 875 habitantes de hecho y 944 de derecho, y tiene 593 edificios. Dista 32 kilómetros de Castellón y 27 de Lucena. El clima es fresco, y el lenguaje, castellano defectuoso.

PRODUCTOS. — Vino, aceite, trigo, algarrobas, corcho, pastos, ganado y muy buenos higos.

FIESTAS. — A San Vicente Ferrer, Patrón del pueblo, el primer domingo de octubre, a los Reyes Magos y el 20 de enero.

VESTIGIOS HISTORICOS. — Ruinas del convento de Frailes Predicadores, hospital de sangre de los carlistas, y el palacio feudal de los duques de Villahermosa.

TEMPLO. — Dedicado a San Vicente.

VIAJE. — A Lucena, en caballería. A Castellón, en caballería hasta Onda (13 kilómetros).

Ayuntamiento

(Será Concejo abierto).

Alcalde, don José Rius Peris.

Tenientes de alcalde:

Don Francisco Gimeno.

Don Antonio Monzonís Gimeno.

Concejales:

Don Joaquín Pérez Ballester.

» José Macián Monzonís.

» Miguel Sanahuja Pérez.

» Benjamín Monzonís Zorita.

» José Bou Collado.

» Celestino Gil Juan.

Secretario, don Enrique Balaguer Ventura.

Titulares

Médico, don Jesús Vidal Chimibrea.

Farmacéutico, don Rafael Gaya, de Onda.

Veterinario, don Laureano Peris Gómez.

Practicante, don Vicente Peris Gómez.

Juzgado municipal

Juez, don Antonio Pérez Guillamón.

Fiscal, don Manuel Pérez Pérez.

Secretario, el del Ayuntamiento.

Cura.—Don José Molear Rausell.

Escuelas Nacionales

Maestro, don José Mora Nuliá.

Maestra, doña Purificación Saura Saura.

Correos, Telégrafos y Ferrocarril, Onda.

Peatón de Correos, Vicente Ortells.

Somatén

Cabo, José Balaguer Gallur.

Subcabo, Enrique Balaguer Ventura.

Guardia civil, Fanzara.

Guardas de campo, 4 de la Unión.

Sociedades

«Unión Agrícola», de cooperación agraria.

Casino Instructivo, de Ayódar.

Explotaciones. — Fábrica de Electricidad, producida por un salto de agua de 12 metros. Da luz a la población y es explotada por la Hidroeléctrica del Mijares, S. A.

Café
José Albalat Monzonis.
Francisco Balaguer Ventura.

Carnicerías
Albalat Monzonis.
Joaquín Pérez Ballester.

Cooperativas
Francisco Gómez Ruiz.
José Bayo Ballester.

Harina (Molino de)
Francisco Pérez Monzonis.

Posadas

Francisco Guillamón Monzo
José Albalat Monzonis.
Francisco Balaguer Ventura.

Harinas (Venta de)
José Rius Peris.

Tejidos
José Baselga.

Frutos del país
José Albalat Balaguer.

Ramón Pérez.
Francisco Peña.
Bautista Centelles.

Azuébar

LILLA de origen árabe, con 788 habitantes de hecho y 799 de derecho; 325 edificios y un término municipal de 23'39 kilómetros cuadrados, entre los de Almedijar, Ahín, Chovar y Soneja. Situada en la falda meridional de la Sierra de Espadán, de pintoresco aspecto y calles accidentadas. Tiene luz eléctrica, fuentes públicas y lavaderos. Pertenece en todo a Segorbe, del que dista 13 kilómetros y 42 de Castellón. El clima es templado, y se habla el castellano de Segorbe.

PRODUCTOS. — Algarrobas, aceite, almendra, vino, cereales, corcho, minas de azogue, cobre y yeso.

FIESTAS. — El 21 de septiembre a San Mateo.

TEMPLO. — Dedicado a San Mateo.

VESTIGIOS HISTÓRICOS. — El castillo árabe y una lápida empotrada en la iglesia.

VIAJE. — A Segorbe, carretera a Soneja y a Castellón, por Soneja o directamente a Vall de Uxó (14 kilómetros de caballería).

Ayuntamiento.

(Será Concejo abierto).

Alcalde, don Doroteo Gómez Zorrilla.

Tenientes de alcalde:

Don Fabián Molina.
» Víctor Gómez Ortiz.

Concejales:

Don Eleuterio Ortiz Zorrilla.
» Vicente Molina Murria.
» Pedro Gómez Molina.
» Faustino Gómez Molina.

Secretario, don Francisco Molina Murria.

Titulares

Médico, don Abel Eladio Capilla.
Farmacéutico, don
Veterinario, don
Practicante, don

Juzgado municipal

Juez, don Evaristo Murria Zorrilla.
Fiscal, don José Molina Zorrilla.
Secretario, el del Ayuntamiento.

Cura, don Melchor Vaquero Aliaga.

Escuelas Nacionales

Maestro, don E. Chillida Mondragón.

Maestra, doña Elvira Sorribes Soler.

Cartero, don Pedro Murria Gómez.

Teléfono y ferrocarril, Soneja.

Ordinario a Valencia, semanal

Ramón Gómez Zorrilla.

Somatén

Cabo, (sin proveer).
Subcabo, Juan Gómez Gómez.

Guardia civil, de Sol de Ferrer.

Sociedades

«El Despertar», de obreros agrícolas.

«El Porvenir», de socorros mútuos.

«La Precavida», de socorros mútuos.

Barberos

Francisco Zorrilla Molina.
Miguel Zorrilla Zorrilla.

Estanco

Pedro Murria Zorrilla.
Harinas (Venta de)

Francisco Molina.
Plácido Gómez Murria

Taberna

Francisco Gómez Zorrilla.

Tejidos

Faustino Gómez Molina.

Ballestar

LUGAR de fundación árabe, que perteneció a la Tenencia de Benifazá, situado junto al río Cego, cuyo término mide 4184 kilómetros cuadrados y limita con los de Fredes, antiguo convento de Benifazar, Rosell, Bel, Puebla de Benifazar y Bojar, perteneciendo en toda a Morella. La población es pequeña y simpática, aunque de calles accidentadas. Tiene 320 habitantes de hecho y 412 de derecho y 167 edificios, y dista 89 kilómetros de Castellón y 35 de Morella y se habla el valenciano.

PRODUCTOS. — Trigo, maíz, patatas y poco vino. Hay registradas una mina de lignito y otra de hierro.

FIESTAS PRINCIPALES. — El 6 y 7 de agosto, al Salvador.

TEMPLO Y ERMITORIO. — La iglesia es pequeña, pero bonita, y en el término una ermita de la Trinidad.

VIAJE. — En caballería, siguiendo el curso del río, hasta La Cenia (Tarragona), para bajar por carretera a Uldecona, estación de ferrocarril a Morella, en caballería.

Ayuntamiento
(Será Concejo abierto).

Alcalde, don Vicente Cervera Bel.

Tenientes de alcalde:
Don José Salóm.
» José Gargallo Barberá.

Concejales:
Don Joaquín Segura.
» Miguel Segura Ferrer.
» Ramón Vilalta.

Secretario, don Angel Cardona Bel.
Titulares
Médico, don Enrique Ferrandis (Puebla).
Farmacéutico, don Vicente Martínez (Cenia).
Veterinario, don Arturo Casals (Rosell).

Practicante, Ramón Mestre Sabater.
Juzgado municipal
Juez, don Juan Bel.

Fiscal, don Joaquín Bel.
Secretario, el del Ayuntamiento.
Cura regente, don Rafael Eixarche.

Maestra, doña Elisa Vázquez.
Peatón de Correos, don M. Abella.
Sociedad, de jornaleros «La Montañesa».

Telegrafo, Morella o La Cenia.
Ferrocarril, Uldecona.
Central eléctrica, don Martín Marrell.

Barbería
Ramón Mestre Sabater.
Herrero y herrador
Sr. Gargallo Barberá.

Barracas

LUGAR que tiene un término municipal de 42'32 kilómetros cuadrados, situado entre los de El Toro, Pina, Viver y Torás, que pertenece al partido judicial de Viver y Arciprestazgo de Jérica. La población se halla a 922 metros de elevación, en la altura de Ragudo, centro de dilatada llanura, y consta de una calle ancha y una plaza, de edificios algunos nuevos y buenos en general. Cuenta 518 habitantes de hecho y 548 de derecho, con 146 edificios en total. Dista 72 kilómetros de Castellón y 18 de Viver. Hay electricidad y lavaderos. El clima es frío en extremo, y se habla el castellano segorbino.

PRODUCTOS. — Cereales y patatas; pastos, ganados y caza; minas de caholín y refractario.

FIESTAS. — El 16 de agosto, a San Roque; el 29 de junio, a San Pedro, y el 22 de junio, a Santa Bárbara.

TEMPLO Y ERMITAS. — Párrroquia de San Pedro y ermitas de San Roque, a 500 metros, y de la Virgen de la Vallada, a un kilómetro y 700 metros.

VIAJE. — Estación de ferrocarril. Ayuntamiento

(Será Concejo abierto)

Alcalde, don Francisco Salvador Escriche.

Tenientes de alcalde: Don Gabriel Escriche Pérez.

Concejales: Don Joaquín Izquierdo Doñate.

Don Antonio Izquierdo Salvador.

Don José Izquierdo Salvador.

Don José Huerta Escriche.

Don Victoriano Escriche Martínez.

Secretario, don Joaquín Máñez Bori.

Titulares

Médico, don Francisco Pitarch Jarque.

Farmacéutico, don Tomás García Marín.

Veterinario, don Joaquín Terón, San Agustín (Teruel).

Juzgado municipal

Juez, don Joaquín Orduña Blesa.

Fiscal, don Cristóbal López Almuña.

Secretario, el del Ayuntamiento.

Párroco, don Pedro Pradas.

Escuelas Nacionales

Maestro, don Arturo Doñate Rivera.

Maestra, doña Pilar Rutea Edo.

Cartería.—Recibe la correspondencia de El Toro, Fuente la Reina, Pina, Puebla de Arenoso, San Agustín (Teruel) y Villanueva de Viver.

Cartero, Ramón Orero Villagrasa.

Teléfono municipal, limitado.

Ferrocarril, Central de Aragón.

Jeje, don Francisco Romero.

Somatén

Cabo, Manuel García Jordán.

Subcabo, Pascual Prasencia Huertas.

Puesto de la Guardia civil

Cabo, don Eduardo Gregori y cuatro guardias. Comprende Bejis, El Toro, Fuente la Reina, Pina y Villanueva de Viver.

Albañil

Ramón Tomás Conejos.

Abacerías

Manuel Orero Villagrasa.

Angel Morte Escriche.

Barbería

Me'chor Marín Rosalén.

Joaquín Peiró Vicente.

Cafes
 Cristóbal Collado Peiró.
 Genaro Pérez Expósito.
Caf (Fábrica de)
 Martín Antonio Pérez.
Carnicería
 Pascual Plasencia Gallego.
Carpinterías
 Pedro Moratona Moratona.
 Miguel Villalba Taraborero.
Carros (Constructor de)
 Celedonio Padilla Puig.
Estanco
 Victoriano Escriche Martínez.
Fonda
 Antonio Jordán Cortés.

Harinas (Molino de)
 Ricardo Fornas.
Herrero
 Blas Pérez Ros.
Panadería
 Manuel Orero Villagrasa
 Angel Morte Escriche
Posada
 Maximiano Vicente Blesa.
Taberna
 Cristóbal Collado
 Genaro Pérez.
Zapatero
 Julián Morón Pérez.

Bechí

VILLA situada en las primeras es-
 tribaciones montañosas de la
 Plana de Villarreal, cuyo tér-
 mino municipal está circundado por
 los de Onda, Villarreal, Nules y Ar-
 lana. Pertenece en todo a Nules ex-
 cepto en lo eclesiástico, que es la
 única parroquia que en la provincia
 tiene la diócesis de Teruel. Fué cuar-
 tel general de Aníbal; del dominio
 de los moros la arrebató don Jai-
 me el Conquistador, pasando a ser
 posesión de los Condes de Ariza, de
 los Cardonas familia de Cristóbal Co-
 lón y del marqués de Guadalix. La
 población es moderna, de buenas pla-
 zas y calles anchas, sobre todo las
 de los extremos. Cuenta 2.032 habi-
 tantes de hecho y 2.214 de derecho,
 con 719 edificios. Hay alumbrado
 eléctrico, fuentes públicas y lavade-
 ros, y dista 14 kilómetros de Cas-
 tellón y 9 de Nules. El clima es
 benigno, y se habla el valenciano.

PRODUCTOS. — Algarroba, fécula,
 higos, algo de trigo, legumbres y na-
 ranja, ofreciendo la especialidad en
 la clase Bloot-oval. Hay una rica ca-
 tera de mármol negro y miras de
 azogue, cobalto y cinabrio.

FIESTAS. — El último domingo
 de Septiembre, al Santísimo Cristo
 de la Piedad.

ROMERÍA. — El 17 de enero, a
 la ermita de San Antonio Abad, a
 la que asisten el Clero y las autori-
 dades locales.

ERMITARIOS. — Calvario y la er-
 mita de San Antonio, con hospedería,
 a tres kilómetros, sobre una colina.

VESTIGIOS DE LOS Iberos. — En
 el Monte Saia'g abundan los objetos
 ibéricos; en las colinas de su base,
 «Els Castellts», un túmulo y res-
 tos de una torre semicircular, que
 bien pudo ser castillo, ara o s'pal-
 cro prehistóricos, y en la «Cova»,
 enterramientos íberos que han ofre-

Encargue sus Cromos-Placas-Almanques etc. a Sucesores de Rivarroya
 Representante Miguel Xuguet-Plaza Paz, 8-Casimira

cido interesante hallazgos. En la Montaña de San Antonio, restos romanos y una zanja cortada a pico, para desagüe. Al pie de «Les Pascues», yacimientos romanos de una colonia agrícola o poblado, y a dos kilómetros de Bechí, la «Basa seca», construcción de más de un kilómetro cuadrado de superficie con paredes de dos metros. Entre este punto y los manantiales quedan ruinas de un colosal palacio fortificado, cuya primera construcción sería romana y después sufrió reformas árabes y durante el Renacimiento; vías subterráneas de agua; palacio feudal de los Condes de Ariza; el Calvario, del siglo xviii, y la ermita, del xv.

OBRAS DE MERITO. — Algunos detalles arquitectónicos del palacio de los Condes, y en el Calvario, el Cristo, del célebre escultor alemán Buri.

HIJOS ILUSTRES. — (Véase 1922).

VIAJE. — Tranvía a Castellón. (Itinerario número 3).

Ayuntamiento
Alcalde, D. Avelino Franch Franch.
Tenientes de alcalde:

Don Pascual Franch Gumbau.
Cristóbal Mollar Grifo.

Concejales:
Don Francisco Franch Mollar.
José Nebot Nebot.
Joaquín Sanahuja Sanahuja.
Bautista Meneu Meneu.
José García Mollar.
José M. Torres Castelló.
Pedro Ventura Gimeno.
Avelino Nebot Belaire.

Secretario, don José M. Monroy Fortea.

Titulares
Médico, don Francisco Albiach Roselló.

Farmacéutico, don Joaquín Martín Nebot.

Veterinario, don José Dualde García.

Practicante, don Gabriel Jandrea
Juzgado municipal

Juez, don Vicente Piquer Franch.

Fiscal, don Pascual Torres Franch.

Secretario, el del Ayuntamiento.

Clero parroquial

Cura, don Eñilio Masconell Vicente.

Beneficiado, don Manuel Belaire Gil.

Escuelas Nacionales

Maestro, don Joaquín Ferrand's Torres.

Maestra, doña Mercedes Soriano Palomo.

Colegio de Religiosas

Trinitarias descalzas, para niñas y párvulos. Enseñan primeras letras y labores.

Banda de música

Cartero, Ignacio Gumbau Miguel.

Teléfono municipal, limitado.

Teléfono urbano (véase Castellón).

Ferrocarril, Villarreal.

Tranvía, Onda-Grao de Castellón.

Jefe, don Francisco Escrig.

Coche, correo a todos los tranvías y servicio de automóviles.

Guardia civil, Villarreal.

Somatén

Cabo, Avelino Franch Franch.

Subcabo, José Vicente Piquer Franch.

Sociedades

Sindicato de Riegos.

Sindicato Agrícola-Católico. — Defensa de los intereses morales y materiales de los asociados, y de recreo.

De Socorros Mútuos.

«La Flor», de jornaleros del campo.

Teatro-Cine, Sindicato Agrícola Católico.

Abacerías

Viuda de José Gil Poré.

Ignacio Gumbau Ventura.

Pascual Gumbau Franch.

Bautista Balaguer Hernández.

José Vicente Meneu Forner.

Francisco Franch Mollar.

**Encargue sus Cromos-Placas-Almanaques etc. a Sucesores de Rivadeneyra
Representante Miguel Huguet-Plaza Paz, 8-Castellón**

Abonos

Sindicato Agrícola Católico.

Alfarería

Manuel Meneu Hermanos.

Barberos

Gabriel Giménez Mollar.

Vicente Fandos Miguel.

Miguel Ferrer Espinosa.

Cafés

Sindicato Agrícola Católico.

Pascual Torres Doñate.

Carnicerías

Avelino Melchor Franch.

Rosa Arandis Calpe.

Eliás Remolar Sanahuja.

Carpintería

Avelino Doñate Meneu.

Carros (Constructor de)

Antonio Gozalbo Ripollés.

Cerrajero

Balaguer Hernández.

Estanco

Viuda de Bautista Gozalbo.

Exportadores de naranja

Vicente Meneu Franch.

Ignacio Franch Grifo.

Pascual Meneu Meneu.

Bautista Franch Castelló.

Ramón Almela Franch.

Bautista Ventura Rovira.

José Vilar Mollar.

Genaro Piquer Franch.

J. Meneu Meneu.

Pascual Gimeno Lara.

Pascual Sanahuja Grifo

Guarnicionero

Juan Arrufat Bosque.

Harina (Molinos de)

Isabel Sanahuja Torrès.

José Palanques Pallarés.

Herradores

Bautista Balaguer.

José Gozalbo Ripollés.

Bernardo Gasch Mezquita.

IMPRESA

*Herreros*

Los dos primeros herradores.

Médicos

Don Cristóbal Mesado.

Francisco Albiach Roselló.

Panaderías

Joaquín Doñate Vilar.

José Franch Mollar.

Joaquín Ventura Mollar.

Vicente Gumbau Ventura.

Emilio Torres Meneu.

Posada

Francisco Saura Serrano.

Sastre

Joaquín Montoliu Giménez.

Tabernas

Daniel Remolar Górriz.

Ramón Lara Gumbau.

Cristóbal Martínez Bartolomé.

Pascual Grifo Zaragoza.

Tejidos

Julio Sorribes.

Tejería

Manuel Franch Doñate.

Zapatero

Cristóbal Grifo Llop.

Encargue sus Cromos-Placas-Almanaques etc. a Sucesores de Rivadeneyra
Representante Miguel Huguet-Plaza Paz, 8-Castellón

Bejis

VILLA de origen celta, a parecer, pues fué quemada por sus mismos habitantes antes que rendirse al caudillo romano C. Valerio Flaco; bajo el dominio de los árabes pertenecía al moro de Argelita Zeit-Abu-Zeit; contra su hijo se sublevó el castillo, a poco de ser conquistado por el Rey don Jaime I, y pasó a pertenecer al Obispado de Segorbe y Corona de Aragón; más tarde, a la orden de Calatrava, y después con el título de Encomienda, al Duque de Montpensier, concediéndola carta-puebla Roy Pérez, de Alcañiz. Tiene un término municipal de 4278 kilómetros cuadrados, entre los de El Toro, Torás, Teresa y Sacañet, perteneciendo al partido judicial de Viver y Arciprestazgo de Jérica. La población se halla a una altura de 810 metros sobre una colina que rodean unos elevados montes. Las calles son pendientes y estrechas, pero el conjunto es de agradable aspecto. Suma 1.238 habitantes de hecho y 1.270 de derecho y 890 edificios. Dista 13 kilómetros de Viver. Tiene luz eléctrica, buenas aguas y lavaderos. El clima es fresco, pero muy sano, y se habla en castellano, entre aragonés y segorbino.

PRODUCTOS. — Aceite, vino, trigo, patatas, maíz, muy excelentes frutas y verduras; hay varias minas de plomo y de cobre.

FIESTAS PRINCIPALES. — A la Virgen de Loreto, San Blas y Virgen de los Desamparados.

VESTIGIOS HISTORICOS. — En distintos puntos del término se encontraron lápidas antiguas, y a un kilómetro de la población, en una mansión, las hay dos funerales romanas; el castillo y el acueducto romanos,

el puente de argamasa y algunas tumbas de cuando la dominación árabe, que también se nota en las ruinas del castillo, reedificado por éstos.

HJOS ILUSTRES. — (Años anteriores).

VIAJE. — A 7 kilómetros, su estación del f. c. Central de Aragón. (Itinerario 2). A Viver se puede ir por carretera, directamente, con un recorrido de 13 kilómetros.

Ayuntamiento

Alcalde, don Vicente Masip Macián.
Tenientes de alcalde:

Don Fernando Vicente Ríos.
» Heliodoro Vicente Flor.

Concejales:

Don José Pradas Lázaro.
» Eduardo Pérez Pérez.
» Manuel Pérez Pradas.
» Vicente Lázaro Macián.
» José Máñez Flor.

Secretario, don Joaquín Rodrigo García.

Titulares

Médico, don José Polo Guillermin.
Farmacéutico, el de Viver.
Veterinario, don Pedro Máñez Mañéu.

Practicante, don Aurelio Fornas Moliner.

Juzgado municipal

Juez, don Miguel Palomar Lázaro.
Fiscal, don Vicente Asensio Flor.
Secretario, don Matías Castillo Palomar.

Clero parroquial

Párroco, don Francisco Silvestre Muñoz.

Coadjutor, don Antonio Francés Santamaría.

Escuelas Nacionales

Maestro, don Joaquín Gómez Alegre.

Maestra, doña María Teresa Bullón Díaz.

Peatón de Correos, don **Matías Mániz Gil.**

Teléfono municipal, 1 número.

Estación, del Ferrocarril Central Aragón.

Somatén

Cabo, don **Ataulfo Rodrigo Lázaro.**

Subcabo, don **Vicente Castelló Capilla.**

Puesto de guardia civil, Barracas.

Central eléctrica, para alumbrado y fuerza motriz por salto de agua, de la señora viuda de **José Civera.**

Abacerías

Severino Lázaro Ponz.

Bernardino Mániz Villalonga.

Manuel Pradas Gil.

Barberías

Antonio Fornas Moliner.

Carnicerías

Vicente Pérez Martínez.

Vicente Flor Gil.

Vicente Vicente Pérez.

Carpinterías

Marcos Fornas Lázaro.

Vicente Masip Macián.

Estanco

Matías Castillo Palomar.

Harinas (Molinos para)

Gabriel Capilla.

Manuel Pradas Alcaide.

Evaristo Alfajarín.

Juan Aliaga Flor.

Herradores y herreros

Miguel Torres.

Ismaél Castillo Capilla.

Hospedajes

Francisco Vicente Lázaro.

Posadas

Cayetano Clemente Ponz.

Manuel Pérez Lacosta.

Serrerías mecánicas

Vicente Masip.

Tejidos

Félix Mániz Mániz.

Agregados

CASERIOS DE ARTEAS. — Están separados un kilómetro entre sí y cuatro de Bejis. Tienen ermita dedicada a San Juan.

Maestro

Don Francisco López Fontalad.

Harina (Molino para)

Juan Masip Pradas.

Bej

LUGAR fundado por los moros y perteneciente después al Monasterio de Benifazá; está enclavado en las alturas N. E. del Maestrazgo; su término municipal alcanza 17'09 kilómetros cuadrados, entre los de Puebla de Benifasar, Banece en todo a Morella, y perteneción semeja un tren, cuya chimenea es la torre, la iglesia la máquina y el convoy las casas, que siguen en línea. Cuenta 144 hab a t.s de hecho y 171 de derecho, con 75 edi-

ficios. Dista 26 kilómetros de Morella y 96 de Castellón. No hay alumbrado, pero sí dos fuentes públicas de buenas aguas. El clima es frío y se habla valenciano con influencia catalana.

PRODUCTOS. — Trigo, cebada y patatas de excelente calidad para sementales; madera y carbón vegetal; hay minas de lignito y hierro.

FIESTAS. — El 25 de julio, al Patrono el Apóstol Santiago.

VESTIGIOS HISTORICOS. — Las fortificaciones de Felipe V.

OBRAS DE MERITO. — Un relato gótico, decadente, en la iglesia. **VIAJE.** — En caballería, a Rosell, y en carro, a la estación del ferrocarril del Norte, de Uldecona, para Castellón. A Morella, directamente en caballería, o al ermitorio de Vallivana, en caballería también, y de allí en ómnibus.

Ayuntamiento

(Será Concejo abierto).

Alcalde, don Matías Gavaldá Martí.

Tenientes de alcalde:

Don Francisco Guimerá.

Manuel Martí Martí.

Concejales:

Don Joaquín Cardona Guimerá.

Joaquín Martí Segura.

Ramón Martí Martí.

Secretario, don Lorenzo Adell Gassulla.

Titulares

Médico, don Francisco Bavarias Seradell.

Farmacéutico, don Rafael Albiol.

Veterinario, don Arturo Canals Beata.

Juzgado municipal

Juez, don Miguel Ferrer Querol.

Fiscal, don Pedro Gavaldá Martí.

Secretario, el del Ayuntamiento.

Párroco, don Antonio Boix.

Maestra, doña Josefa Ibáñez Falomir.

Peatón de Correos, don Joaquín Jo-
vauí.

Telégrafo, Morella o Centa (Tarra-
gona).

Ferrocarril, Uldecona.

Estación, Gascó.

Benafar

Fue fundado por los árabes y repoblado de cristianos en 1679, por el Prelado de Segorbe, tiene este lugar un término municipal de 16'35 kilómetros cuadrados entre los de Pina, Caudiel, Viver y Jérica; perteneciente al partido judicial de Viver y Arciprestazgo de Jérica. La población está situada en pintoresco lugar, entre fértiles tierras. Es llana y tiene buenos edificios. Cuenta 373 habitantes de hecho; 365 de derecho y 364 edificios. Tiene alumbrado eléctrico y tres fuentes públicas. El clima es benigno, y se habla el castellano de Segorbe.

PRODUCTOS. — Vino, maíz, trigo, aceite, patatas, verduras y muy buenas frutas.

FIESTAS. — El 6 de agosto, a la Transfiguración del Señor.

TEMPLO Y ERMIORIOS. — La

parroquia dedicada al Salvador y la ermita de San Roque.

HIJO ILUSTRE. — (Véase 1924).

VIAJE. — Estación de Caudiel (a 1 kilómetro).

Ayuntamiento

(Será Concejo abierto).

Alcalde, don José Herrero Pérez.

Tenientes de alcalde:

Don Miguel Bayona Agustín.

Evaristo Agustín Iserte.

Concejales:

Don Joaquín Torres Cortés.

Emilio Torres Orero.

Vicente Estal Ibáñez.

Secretario, don Antonio Gimeno Iserte.

Titulares

Médico, don Juan Gallur, de Viver.

Farmacéutico, don Emilio Arnau,

de Caudiel.

Veterinario, el de Jérica.

Practicante, Gervasio Cortés López.

Taller Mecánico de Carpintería
SERRERIA

José M. Palau Febrer

Bajo la protección de los maestros
San José de Jesús

TETÉFONO, 280

San Francisco, 35 :: BENICARLÓ

Destilerías Adrián, S. A.

Destilería y Fábrica de Aceites esenciales y sus derivados, Esencias para licores, Farmacias, Confiterías y Droguerías

Comparamos continuamente Esencias de Eupliago, Romero, Tomillo, y demás esencias silvestres al pie o punto de procedencia aparato del DESTILADOR AMBULANTE.

TELÉGRAMAS "ADRIAN" Teléfono número, 228

BENICARLÓ

Sucursal en Barcelona, calle Valencia núm. 304

Aceites Superiores

Elaborados esmeradamente
con prensa hidráulica mon-
:: cada expofeso ::

Vicente Jovaní Marín
BENICARLÓ

Francia. — Agente consular, don
Juan Boyer.
Países Bajos. — Vicecónsul, don
Mano Febrer.
Uruguay. — Vicecónsul, don Miguel
eller.

Sociedades
Cámara Agrícola Oficial. — De pro-
moción agraria y recreo, con Coor-
dinativa de abonos y trilladora y ma-
quina agrícola y Caja Rural de
ahorros y Préstamos.

Asociación Pescador. — De cooperación
social, enseñanza técnica y de
recreo; con Escuela de Pesca, Mu-
seum de Pesca y Cooperativa
del ramo.

Sindicato Agrícola del Sagrado Co-
munion. — De Cooperación Agraria.
Café y abonos.

Comercio Industrial y Mercantil. —
Café y biblioteca.

Cooperativa de San Telmo. — De
ahorros.

Centro Obrero Instructivo. — Con
clases nocturnas, biblioteca y café.

«El Interior del Café». — En el
interior del café, es capaz, bonito
y cómodo; con palcos y graderías. Teatro
de las fiestas y variedades y ci-
rcos algunos días festivos y café.

«San Luis Gonzaga». — En el
interior. Celebra sesiones algunos días
por cuadros de declamación
poética.

«Salón Familiar». — Capaz y

bien condicionado. Celebra sesiones
todos los días festivos y sus víspe-
ras, excepto los veranos. Empresa-
rio, don Juan Vallhonrat.

Equipo de Foot Ball

«Benicarló F. C.», con campo.

Trinquetes

De Marrosa, calle de las Moreras.
Del Paseo en el de Febrer,

Abacertas

Teresa Añó Marqués.
Viuda de Pascual Cerverá Vallés.

Adela Delmá García

Blas Favá Jarque.

José Lluch Sorli.

Josefina Masip Ballester.

Teresa Ant.ª Senar Ballester.

Miguel Pitarch Ayza.

Viuda de Miguel Ramón Mulef

Bautista Bueno Foix.

Sebastián Añó Foix.

Ignacio Arín Melo.

Abogados

Don Gaspar Foix Breto.

Miguel Ruiz Esteller.

Abonos (Venta de)

(Véanse Sociedades).

Francisco Febrer Esteller.

Antonio Arín Forés.

Aceite (Depósito de)

José Añó Añó.

Aceites (Fábricas de)

Vicente Jovaní Marín.

Agente de Aduanas

Francisco Arnau.

Aguardientes (Fábrica de)

Antonio Piñana Esteller.

Viuda de A. Sospedra.

Joaquín Fresquet Marzá.

Alcohol (Fábrica de)

Vda. de A. Sospedra.

Joaquín Fresquet Marzá.

Bacalao al por mayor

Cristóbal Cardona Peris.

Banqueros

Juan Boyer Canals.

José M. Compte Fibla.

José Fibla Pitarch.

Mariano Ferrer Llorach.

Agustín Roig Batalla.

VIAJE. — Omnibus a Alcalá y Castellón.

Ayuntamiento

Alcalde, don Lelancio Monterde Vives,

Tenientes de alcalde:

Don José María Sánchez,

Alfredo Miralles Barreda.

Concejales:

Don Francisco Salvador Ferrando,

Tomás Fabregat Lecha,

José Monfort Centelles,

Enrique Badal Roca,

Agustín Fabregat García,

Juan Salvador Moliner,

José M.^a Vives Beltrán,

Antonio Roig Roig.

Secretario, don Bruno Alcácer Monterde

Titular

Médico, don

Farmacéutico, don Manuel Martí-nez Boix.

Veterinario, don Fabio Monferrer.

Practicante, don José L. Falco Vives.

Prensa: «Diario de Castellón», Carlos Salvador.

Juzgado municipal.

Juez, don Juan B. Vives Climent.

Fiscal, don José Monferrer Tena.

Secretario, don Juan Soriano Cobell.

Notaría

Llega de Albocácer el 20 de cada mes.

Clero parroquial

Párroco, don Clemente Moliner Tena.

Coadjutor, don Ramón Vidal Bellés.

Organista, don Leandro Alcácer Monterde.

Adscrito, don Pascual Vives Miralles.

Escuelas Nacionales

Maestros:

Don Manuel Ajado Co.

Carlos Salvador Giménez

Maestras:

Dofia Angela Girón Forés

Amador Antonia

Colegio de la Consolación. — Para señoritas y párvulos. Primeras letras y labores. Dirigido por las Religiosas de la Orden.

Hospital. — De nueva construcción, dotado de buen material científico moderno, a cuyo cargo hay seis Hermanas de la Consolación.

Banda de música: Municipal, 25 plazas. Director, don Ricardo Vives Beltrán.

Cartero, don Bautista Serigo Fabregat.

Estación telegráfica, limitada. Jeje, don Ricardo Vives Beltrán.

Ferrocarril, Alcalá o Castellón o Benicarló.

Omnibus, Hispano de Fuente En Segures.

Somaten

Cabo, don Tomás Albert Barberi y cinco guardias. Comprende Colla Villar de Canes y Torre Embesora.

Sociedades

«La Protectora Agrícola». — Agraria, política y de recreo.

Círculo Instructivo Católico-Monárquico, agrario, político y de recreo.

Cooperativa Obrero Benasablense.

Teatro. — Actúa un cuadro de aficionados durante las fiestas y el verano.

Abogado

Don Lelancio Monterde Vives

Abonos químicos (Véase Comestibles).

Albardero

Agustín Fabregat Salvador.

Alpargaterías

Tomás Barreda Miralles.

Manuel Colomer Lecha.

Armero

José Colón Forés.

Baldosas (Fabrica de)

José Monfort Centelles.

Banqueros

Alfredo Miralles Barreda

Leovigildo Roig Rives.

Barberías

J. Lino Falco Vives.

Est. (Fabrica de)

José Monfort Centelles.
Carnicerías
 Blas Simón Pitarch.
 José María Vives Beltrán.
Carpinterías
 Fernando Vives.
 Francisco Salvador Vives.
 Francisco Sanmartín Monfort.
 José Manuel Zaragoza Pitarch.
Cemento (Fábrica de)
 José Monfort Centelles.
Cerealias
 Manuel Bellés Edo.
Cerrajería
 Jeremías Colóm Miralles.
Cestas (Fábrica de)
 Antonio García Soligó.
 Benjamín Roig Celades.
Colores (Fábrica de)
 Guillermo Colóm.
Comadrona
 Josefa María Gauchía.
Comestibles
 Hijo de Francisco Roig.
 Gilberto Machí Fabregat.
 Julio Falcó Girona.
Cooperativa Obrero-Benasalense.
Confiterías
 Manuel Bellés Edo.
 Ernesto Moliner Orenaga.
Costureras
 Josefa Andreu Ortí.
 Juana Badal Badal.
 Loreto Machí Fabregat.
 Antonia Roig Tena.
 Antonia Miralles Monferrer.
 Clotilde Monterde Climent.
Curtidos (Fábrica de)
 Ángel Barreda Vives.
 Joaquín Miralles Tena.
Estanco
 Leovigildo Roig.
Explosivos (Expendición de)
 Gilberto Machí Fabregat.
Ferreterías y Quincalla
 (Véase Comestibles).
Fonda
 Viuda de Demetrio Forés.
Géneros de punto (Fábrica de)
 Gilberto Machí Fabregat.
 Antonio Fabregat Tena.

Emilio Fabregat.
Harina (Molino para)
 José Fabregat Tena.
Herradores y herreros
 Amadeo Badal Colomer.
 Vicente Sales Girona.
 Francisco Fabregat Folch.
Hojalatería
 Ricardo Molés Vives.
Panaderías
 Miguel Pasies Monfort
 José Tena Roda.
Posadas
 Julio Falcó Girona.
 Eliseo Monferrer Beltrán.
 Juan Forés Monferrer.
Profesor de música
 Leandro Alcacer Monterde.
Relojería
 Juan Salvador Moliner.
Sastres
 Ambrosio Monferrer Porcar
 José Luis Barreda Roig.
Tabernas
 Francisco Amela García.
 Juan Badal Roig.
 José Beltrán Salvador.
 Simón Badal Roig.
Tejas y ladrillos
 Cristóbal Monterde.
 Vicente Monterde Moles.
Tejidos
 Alfredo Miralles Barreda.
 Antonio Vives Monterde.
 Fernando Monferrer Beltrán.
 Vicente Segarra Monterde.
Transportes en camiones
 Gilberto Machí Fabregat.
 Hijo de Francisco Roig.
Transporte (Carros de)
 Francisco Fabregat Fabregat.
 Juan Badal Roig.
 Enrique Roig.
Yostería
 Juan Salvador Moliner.
 Enrique Roig Sanjuán.
Zapateros
 Enrique Centelles Miralles
 Guillermo Llopis Pasies.
 Enrique Miralles Tena.

Fuente En-Segures

Aguas bicarbonatadas, en extremo agradable al paladar. Obra prodigiosas curaciones en los cálculos de la vejiga y otras enfermedades. (Véase aguas minero-medicinales). A dos kilómetros del pueblo y 970 metros de elevación; punto delicioso, fresco y sano. Abierto todo el año y extraordinariamente concurrido desde el 1.º de mayo al 15 de septiembre. Tiene teléfono municipal, combinado con la estación telegráfica de Benasal. Los omnibus de Benasal suben todas las mañanas por los pasajeros que desean marchar, y todas las tardes por los que quedan.

Médico

Don J. Enríquez

Hotel En Segures

Francisco Vedri. (Véase anuncio de color).

Gran Hotel Restaurant Europa

Francisco Vedri. (Véase anuncio).

Fondas

«La Catalana», Manuel Molés Montoliu.

«Nueva», Enrique Roig Sanjuán.

Chalets y habitaciones de alquiler

Alfredo M. Barreda.

Herederos de Barreda.

José Manuel Zaragoza Pitarch.

«Colonia Fuente En Segures».

Benicarló

VILLA que se supone fundada por los griegos focenses, y que tomó el nombre actual cuando la dominación árabe, tiene 7.054 habitantes de derecho y 6.986 de hecho, con 2.699 edificios y un término municipal de 47.95 kilómetros cuadrados de extensión, entre los de Vinaroz, Cáliz, Peñíscola y mar Mediterráneo. Pertenece en todo a Vinaroz. La población es llana y tiene la forma de una estrella, que se alarga desde la estación del ferrocarril; unida al caserío por un hermoso paseo; la calle del Mar que desde el corazón de la villa llega, ancha y despejada, hasta la playa, y la calle de Vinaroz y camino de Peñíscola, de Norte a Sur. Por lo general, sus plazas y calles son espaciosas, claras y limpias, y las casas, de buena construcción, conservando la fisonomía árabe. Tiene alumbrado eléctrico y fuentes públicas de aguas potables que se sirven

a la vez, por cañería a las casas. El clima es bueno; se habla un valenciano influenciado del catalán, y dista 71 kilómetros de Castellón, y 6 de Vinaroz.

PRODUCTOS. — Vino, algarrobas, maíz, aceite, cereales, legumbres, frutas, higos, patatas y almendras, pescado e industriales.

FIESTAS. — Del 22 al 28 de agosto, a San Bartolomé.

FERIA. — En San Gregorio, el 9 de mayo.

ROMERIAS. — El quinto jueves de Cuaresma se traslada el Santo Cristo del Mar a la iglesia parroquial y se devuelve a su iglesia el Domingo de Ramos, organizándose con tal motivo pintorescas y brillantes procesiones. El 9 de mayo, a San Gregorio.

MERCADO. — Los miércoles.

TEMPLO Y ERMITAS. — La parroquial está dedicada a San Bartolomé; iglesia del Santo Cristo del

Mar y de la Concepción, en el convento de Concepcionistas; capilla de los Hermanos de las Escuelas Cristianas, y ermitas de los Santos Mártires, a 7 kilómetros, y de San Gregorio, con edificio contiguo para el ermitaño y familia, a 2 kilómetros.

VESTIGIOS HISTORICOS. — Ruinas de la primitiva iglesia de Nuestra Señora del Mar; ex convento de Franciscanos, donde se conservan interesantes losas sepulcrales, y detalles árabes, y posteriores en la población y término.

OBRAS DE MERITO. — Algunos altares de la Parroquia, donde se conservan cuadros de Oliet, Maroti y otros de mérito, y un Cristo de Esteve.

HIJOS ILUSTRES. — (Véase años anteriores). *Dr. D. Agustín Ferrer, presbítero* (XIX), celoso párroco de Xun pueblo, y autor de meritisimos libros de devoción.—*Santiago Escurra*, Pintor contemporáneo.

VIAJE. — Estación del ferrocarril del Norte. (Itinerarios 1, 24, 29, 35, 36 y 37).

Ayuntamiento

Alcalde, don José Esteller Foix.

Tenientes de alcalde:

- Don Miguel Febrer Martínez.
- Gabriel Cerdá Vizcarro.
- Ramón Castell Paris.

Concejales:

- Don Pascual Brau Arenós.
- Joaquín Fresquet Marzá.
- Jaime Pitarch Sanjuán.
- Bartolomé Traver Roca.
- Fernando Febrer David.
- Manuel Comes Peña.
- Francisco Forés Calbet.
- Francisco Martínez Marqués.
- Vicente Maura Marzá.
- Mariano Forés Bretó.
- Bautista Esteller Bosch.

Secretario, don Miguel Ruiz Esteller.

Cronista, don José M. Arnau Mi-
quel.

Titulares

Médico, don Antonio Llorens Plaza.

Farmacéutico, don Manuel Foix y Bosch.

Veterinario, don José Morelló Albamonte.

Practicante, don Pablo Gil Bello. Comadrona, doña Carmen Escapa Fábregas.

Juzgado municipal

Juez, don Gaspar Foix Bretó.

Fiscal, don Mariano Ferrer Llorach.

Secretario, don José Serret Cuartero.

Notario.—Don Julián Martín Pastor.

Clero parroquial

Ecónomo, don Orencio Lucia.

Coadjutores:

Don Vicente Lores.

• Juan Bautista Albiol

Beneficiados:

Don Manuel Aleixandre Ayza.

• José Valls.

• Vicente Senar.

Ordenes religiosas

Trinitarias Concepcionistas. — Religiosas contemplativas, de clausura.

Capellán, don Elías Pedra.

(Véase Colegios y Hospital).

Escuelas Nacionales

Maestros:

Don José M.^a Aucejo Senar.

• Raquel Selma Fortanet.

• Tomás Esteller Lluch.

Maestras:

Doña Manuela Fabregat Carbó.

• María Jesús Gómez Vidate.

• Elvira Bayo Pérez.

• María Felicidad Collet Marzá.

Colegios

De San Luis Gonzaga, dirigido por los Hermanos de las Escuelas Cristianas. Primera y segunda enseñanza y carreras especiales. Director, Hermano Felipe. Capellán, don Juan Bautista Ferrer Añó.

De Nuestra Señora de la Consolación. — Para señoritas y párvulos. Primeras letras y labores. Diri-

ANTIGUA CLINICA VETERINARIA

Don Santiago Año Esteller

FUNDADA EN 1880

A cargo del Profesor Veterinario Don Federico Año

EN esta CLÍNICA encontrarán los interesados buenos departamentos, acondicionados según prescriben los últimos adelantos de la ciencia médico-zoológica, con asistencia completa en las enfermedades de las caballerías. Alimentación ordinaria, variada y a la dietética que exijan sus dolencias. Puede correr también la manutención por cuenta de los dueños de las caballerías. La afluencia de animales enfermos, cada vez mayor, acreditan mejor que todo encomio, las bondades de este Establecimiento, y las innumerables curas realizadas durante su larga existencia garantizan la gran confianza que a todos merece esta CLÍNICA

Para 1, 3 y 5



Teléfono 253

BENICARLÓ

SERVICIO PERMANENTE

PEDRO AÑO DOMÉNECH**GASTRADOR OFICIAL**

Se hacen operaciones
a toda clase de anima-
les, según los últimos pre-
ceptos científicos, que la prá-
ctica reconoce como de más
:: seguros resultados ::

**Servicio a domicilio y
fuera de la población**

PLAZA DEL DR. PERA, 1**TELÉFONO, 253****BENICARLÓ**

gido por Sor Luisa y Religiosas de la Orden.

Escuela particular (nocturna). — Del Centro Instructivo Obrero. Para niños y adultos. Maestro, don José Piñana Febrer.

Bibliotecas

Del Colegio de San Luis Gonzaga.
Del Fomento Industrial Mercantil.
Del Centro Obrero Instructivo.

Museo de Pesca del Pósito Pescador
Director, don Antonio Tomás Febrer.

Banda de música. — «La Lira» de 30 plazas. Director, don José M. Pailau.

Hospital municipal. — Servido por las Religiosas de la Consolación. Superiora, Sor Eufrosina Pachés.

Estafeta de Correos

Administrador, don Manuel Campillo.

Estación de Telégrafos, limitada.

Jeje, don Antonio Tusón Montaner.

Teléfono urbano**Teléfono interurbano**

De la Compañía de Teléfonos Interurbanos, Central de Vinaroz.

Encargada, Stra. Rosario Roso.

Ferrocarril, de la Compañía del Norte. (Servicio de coches a todos los trenes). Jeje, don Hermenegildo Aparicio Gaspar.

Omnibus a Albocácer. (Itinerario 24 y 29).

Diligencias, a Vinaroz: Dos diarias. Salen a las 9 y a las 15, y regresan a las 12 y a las 18'30.

De Cervera a Vinaroz: Sale para Vinaroz a las 10, y para Cálíg a las 15'30.

De Cálíg a Vinaroz: A las horas del anterior.

Somatén

Cabo de distrito, don Antonio Llorens.

Subcabo, don Miguel Ruiz Esteller.

Cabo de pueblo, don Juan Bayer Canals.

Subcabo, don José M. Tomás Llorach.

Contramaestre de puerto, Anselmo Marzá Inglés.

Faro, de sexto orden.

Farero, don Francisco Gómez Ortiz.

Línea y puesto de la Guardia civil
Teniente, don Buenaventura Calvo Sendin.

Puesto de infantería Cuatro guardias.

Suboficial, don Ricardo Méndez Tazón.

Destacamento de caballería: Cuatro guardias.

Cabo, José Diarte Telló.

Carabineros

Puestos del Reino y de Veteranos.
Sargento, Manuel Roncero Gutiérrez.

Cuerpo Consultar

Dinamarca. — Don Joaquín Febrer

Cherla.

Juzgado municipal

Juez, don Tadeo Aliaga Romero.

Fiscal, don Jesús Ballestar San-

in.

Secretario, el del Ayuntamiento.

Procurador, don Francisco Serrano Fa-

do.

Escuela Nacional

Maestra, doña María del P. Cortés

Iz.

Correo, Telégrafo y Ferrocarril, Cau-

l.

Director, Julián Sanjuán Guillén.

Somatenes

Cabo, Vicente Bayona Romero.

Guardia civil, Caudiel.

Barbero

Gervasio Cortés López

Carpintero

Clemente Navarro Villalba.

Estanco

Joaquín Torres Cortés.

Harina (Molino para)

Ramón Gimeno Montolio.

Tienda y taberna

Vicente Estal Ibáñez.

Benafeg

ILLA de fundación celtibera, se denominó como ahora por los moros, y perteneció a la Tierra de Culla. Tiene 35'51 kilómetros cuadrados de término municipal, entre los de Culla, Adzaneta y Visisella. Pertenece en todo a Albufera. La población ocupa un punto prominente sobre Adzaneta, como un cerro de águilas. Es pequeña y de bajo nivel. Tiene a su alrededor algunos caseríos importantes y muchos habitantes de hecho y 985 de derecho, con 581 edificios. Dista 40 kilómetros de Castellón y 22 de Albufera. Tiene once fuentes públicas y cuatro lavaderos. El clima es templado y ventoso, pero muy sano, y habla un valenciano bastante extendido de modernidades.

PRODUCTOS. — Muy buenas patatas, trigo, vino, bellotas, ganado, carbón vegetal y madera.

FESTAS. — A San Juan Bautista el día 8 de septiembre a la Oratorio.

EREMITAJA. — A la Virgen de Oratorio, en Pascua de Pentecostés, se celebra el día, y el 1.º de mayo.

EMPLÉ Y ERMITORIOS. — El ermitorio está dedicado a San Juan

Bautista, y hay un calvario y una ermita de la Virgen en Ortisella.

VIAJE. — Carretera de 10 kilómetros a Adzaneta.

Ayuntamiento

Alcalde, don Eduardo Solsona Domingo.

Tenientes de alcalde:

Don Juan Monserrat.

Don Miguel Agut Barberá.

Concejales:

Don Bernardo Marco Fornas.

Doña Manuela Lozano Alhambra.

Don José Escrig Domingo.

Don Francisco Vives Monferrer.

Don José Monferrer Molins.

Secretario, don R. Guillamón Gonnell.

Titulares

Médico, don Pedro Sánchez Calvo.

Farmacia, don V. Fernando Boix, de Adzaneta.

Veterinario, don Manuel Izquierdo.

Practicante, don Plácido Beltrán Lezaga.

Juzgado municipal

Juez, don Miguel Monserrat.

Fiscal, don Melchor Bellés Bellés.

Secretario, el del Ayuntamiento.

Procurador, don Daniel Corbó Gamundi.

Escuelas Nacionales

Maestro, don Bernardo Marc For-

nas.
Maestra, doña Manuela Lozano Al-

hambra.
Peatón, don Máximo Carrión,
Ferrocarril, Castellón.

Somatén
Subcabo, don Agustín García Es-

erig.
Guardia civil, Adzaneta.

Carpintero

Juan Carratalá.

Fidel Domingo.

Herradores y herreros

José Barreda.

Posada

José Moliner Agut.

Tabernas

José Moliner.

Pedro Monserrat.

Volateria y huevos

Juan Gómez.

Harina (Molino de)

Marcelino Vives.

Aceite (Molino de)

Pedro Monfort.

Julián Rovira.

Tejidos

Sociedad Marcell.

Rovira.

Benasal

VILLA fundada por los árabes y conquistada por don Blasco de Alagón, que fué del dominio de los Templarios y de la Orden de Montesa. Tiene 7222 kilómetros cuadrados de término, entre los de Culla, Ares del Maestre, Villafranca, Vistabella y Villar de Canes y 2.525 habitantes de hecho y 2.710 de derecho, con 1.265 edificios, y dista 76 kilómetros de Castellón, y 16 de Albócaer, a cuyo partido judicial pertenece. Tiene electricidad, fuentes públicas, abrevaderos y lavaderos. El clima es fresco, pero sano, y se habla valenciano.

PRODUCTOS. — Patatas, trigo y cebada.

FIESTAS. — A San Cristóbal y San Roque, del 28 de agosto al 3 de Septiembre.

ROMERIAS. — El 16 de agosto, a San Roque; y a San Cristóbal, el Viernes de Pentecostés.

MERCADO. — Los jueves.

TEMPLO Y ERMITORIOS. — La parroquia está dedicada a la Asun-

ción de la Virgen. Hay un bonito Calvario rodeado de tapia, cerca de la población, y en el término, 11 ermitas de San Cristóbal, San Roque, Santa Magdalena y Nuestra Señora de Loreto, y las iglesias de Fuente En-Segures.

VESTIGIOS HISTORICOS. — Torres y murallas de la villa, la Casa Consistorial, la primitiva iglesia de San Agustín, hoy escuelas, palacio de Cutanda, cruces de término, orfebrería antigua, ornamentos de iglesia de los siglos XVI y XVII, y documentos en el Ayuntamiento, Castell dels Asens, estación prehistórica.

OBRAS DE MARITO. — Los ornamentos y orfebrería antes dicho un cuadro de la escuela de Ribalt en la ermita de San Roque, y las pinturas murales, y arquitectura de la parroquia.

HIJOS ILUSTRES. — (Años anteriores). — Don Enrique Monferró Forés, doctor en Medicina, fundador y presidente de la Hispano de Fuente En Segures, S. A.

ARIN

Paquetería - Quincalla - Ferrería - Aceites - Cicores - Petroleos - Ja-
mones Aragoneses - Espartos - Jabones - Granos - Cefias

EXPENDEDURIA OFICIAL DE EXPLOSIVOS

GILIBERTO MACHI

FÁBRICA DE TOALLAS + FÁBRICA DE MEDIAS Y CALCETINES

CAMIÓN PARA EL TRANSPORTE DE MERCANCIAS
ENTRE BENASAL Y CASTELLÓN (Zaragoza, n.º 10)

Calle de la Iglesia, núm. 4 :: BENASAL

Caja Rural de Ahorros y Préstamos
de la
CAMARA AGRICOLA OFICIAL
de
BENICARLO

Imposiciones en Libretas al 4 por 100 de interés anual
Préstamos de garantía hipotecaria, al 5 y medio por 100 anual
Préstamos de garantía personal, al 6 por 100 anual

ENRIQUE AÑO

ALMENDRAS

BENICARLÓ ≡ Almacén en Cáliz

José Vicente Llates

Santiago Año Doménech

447

Barberías

- (Véase Peluquerías).
- Joaquín Barberá Abella
- Antonio Soriano Climent
- Francisco Pitarch Peinado
- Joaquín Meliá Arnau

Barcas de cabotaje

- Francisco Anglés
- Domingo Lores Esbrí
- Francisco Lluch Forés
- Felipe Senén Esteller
- José Fibla Pitarch
- José Lluch Forés

Cafés

- (Véase Sociedades).
- «Ruiz», con billar y piano; de Gabriel Ruiz Cerdá
- Maura Marzá
- «Moderno», con piano; de Tomás

Cal (Fábrica de)

- Jaime Peinado Esteller
- Luis Fabregat Tulipa
- Bautista Oms Solsona
- Ramón Beltrán Queral

Cantero

- Juan Gascón Artola

Carbón mineral

- Juan Boyer Canals

Carnicerías

- José Año Año
- Agustín Vidal Blasco
- Hilario Villarroya Royo
- Manuel Villarroya Royo
- Tomás Villarroya Royo
- Manuel Villarroya Forés
- Juan Bta. Ciurana Beltrán

Carpinteros

- Jose Arbó Julve

- Daniel Foix Bou
- Julio Masip Ruiz
- Francisco Martínez Triach
- Santiago Oms Esteller
- Francisco Foix Guier
- Crisanto Oms Esteller
- José María Palau Febres
- Francisco Vizcarro Fibla

Castrador

- Pedro Año Doménech
- Carros (Constructores de)
- Francisco Año Esteller
- José Beltrán Jovani
- Bautista Esteller Matzá
- José Bayarri Miquel
- Vicente Montia Esbrí
- José M. Piñana Esteller

Cementos (Fábrica de)

(Véase cal)

Cepillos (Fábrica de)

- Ramón Nicolau

Cererías

- Viuda de Ramón Arnau
- José A. Prats Llopis

Cerrajerías

- Bartolomé Traver Roca
- Hijos de Vicente Delsors
- Mariano Iborra Guasch

Comadronas

- Carmen Escapa Fábregas
- Francisca Sanz Machordón

Comerciantes en productos del país

- Francisco Anglés Ruiz
- Enrique Año Año
- José Año Año
- Juan Boyer Canals
- José María Compte Fibla
- Francisco Febrer Esteller
- Mariano Febrer Llorach
- José Fibla Pitarch
- José Font Machordón
- Federico Domingo Sanjuán
- Saturnino Martínez Marzá

Comestibles

- Cristóbal Cardona Peris
- Miguel Redolat Sorlí
- José Vicente Llates
- Vicente Ruiz Esteller

Comidas (Casa de)

- Juan Gascón Artola

Confiterías

José Vicente Llates.
Consignatarios de buques.

Francisco Arnau Febrer.

Fernando Febrer David.

Luis Esbrí Alberich.

Créditos (Establecimientos de)

Caja Rural de Ahorros y Préstamos de la Cámara Agrícola.

Sucursal del Banco de Tortosa.

Caja de Ahorros y Monte de Piedad.

Chocolates (Fábrica)

Antonio Romero.

José Bretó Año.

Droguerías

José Tormo Alberich.

Miguel Gea Forés.

Esencias (Fábrica de)

Destilerías Adrián, S. A.

Esparterías

Francisco Anglés Ruiz.

Ramón Avila Forés.

Estamperia y objetos religiosos

Salvador Ferrer Año.

Estancos

Bautista Borrás Cerdá.

Francisco Roca.

Agustín Forés Nebot.

Exportadores de vinos

O'Connor y Compañía.

Fernando Febrer David.

Hijo de J. V. Sorli.

Febrer y Compañía.

Mariano Sorli.

Juan Manuel Bosch.

Farmacéuticos

Don Manuel Foix Bosch.

José Montía Melic.

Ferretería

José Tormo Alberich.

José Tormo Alberich.

Fonda

De la "Rosa", Viuda de Forés.

Fotógrafo

José Vicente Roca.

Frutas y hortalizas

J. Antonio Ulsina.

Ganaderos

José Foix Villarroya.

Joaquín Foix Villarroya.

CONFITERIA Y COMESTIBLES

de
José Vicente Llates

Elaboración refinada de toda clase de
REPOSTERÍA Y PASTELERÍA

Fabricación de Galletas Finas
BENICARLÓ

Gaseosas (Fábricas de)

Pascual Guarch Cornelles.

José A. Piñana Melo.

Pascual Ruiz y Compañía.

Gorrerías y sombrererías

Francisco Lluch Fibla.

José Pruñonosa Fresquet.

Granja Avícola

Don Alejandro Pons Fibla.

Guarnicioneros

Bautista Año Año.

Patricio Fabregat Climent.

Bautista Pruñonosa Fresquet.

Harinas (Almacenes de)

Enrique Año.

Remigio Año Año.

Agustín Piñana Marzá.

Mariano Febrer Llorca

Joaquín Fresquet Marzá

José Fibla Pitarch.

Harinas por mayc.

Federico Domingo Sanjuán

Joaquín Fresquet Marzá.

Harinas (Molino para)

Domingo Lores.

Venta de hierros

Bartolomé Traver Roca.

Herreros

José Coscollano Beltrán.

Bartolomé Traver Roca.

Pascual Traver Roca.

Pascual Traver Roca.

Joaquín Coll Zamora.

Trinitario Traver Roca.

Hielo (Fábrica de)

Domingo Lores Ebrí.

Fábrica de Alcohol *Musica*
 Aguardientes y
ALMACÉN DE HARINAS
JOAQUIN FRESQUET MARZA
 BENICARLÓ

Francisco *Hojalatería*
 Cubells Adell
 Imprenta

José Orti.

Jabón y Fábrica de

Blas Favá Jarque.

Mariano Ferrer Llorach.

Lejía (Fábrica de)

Cristóbal Cardona Peris.

Loza y cristal

Luis Cabanes Ballester.

Mariano Giner Peinado.

Maquinaria agrícola industrial

(Venta de)

Antonio Romero Miralles.

Médicos

Don Pedro Albiol Llexá (Oculista).

Santiago Año Doménech.

Gonzalo Freixes.

Antonio Llorens Plaza

Mercería

José Esteller Foix.

Gregorio Brau Ayzá

Teresa Lluch Mejías

Joaquín Sorli Adell

Mariano Giner Peinado.

Miguel Alberich Borrás.

José Torres Verje.

Modistas

Jesusa Peinado.

Carmen Ferreres Galdá.

Muebles

Crisanto Oms Esteller.

Francisco Foix Giner.

Panaderías

Diego Año Climent.

José Arnau Doñate.

Pascual Avila
 Gabriel Calvet Fust.r.
 Doiores Fresquet Arnau.
 Viuda de Sebastián Giner.
 Josefa Ferrer Lores.

Peluquerías

Pablo Gil Bello.

José Palau Foix.

Pascual Avila Arnau.

Francisco Fresquet Pitarch.

Bautista Ferrer Blanch.

Francisco Compte Lluch.

Antonio Soriano Climent.

Eulogio Rodríguez Prol.

Perito Agrónomo

Pablo Alberich Boix.

Pinlores

José Vicente Enero.

Francisco Altavella.

Posadas

Manuel Agut Pomá.

Pascual Roda Castell.

Profesores de música

José Alfonso Figueras.

José María Palau Febrer.

Retales (Venta de)

Pascual Lluch Foix.

Representantes

Miguel Novella Sánchez.

José Liminiana Whitte.

Pascual Lluch Pitarch.

Sal (Depósitos de)

Francisco Bayarri.

José Fibla Pitarch.

Salazones

Cristóbal Cardona Peris.

Frutas y Hortalizas

ENVÍOS A TODAS PARTES

J. ANTONIO UGUISINA

Soriano

BENICARLÓ

Archivos y Bibliotecas (particulares)

Monasterio del Desierto de las Palmas, don Juan Borres.

Profesor de música, don José Socarrades.

Estafeta de Correos, administrador, don Juan Ferrer Crú.

Estación telegráfica, limitada. Jefe, doña Gloria Llácer Rodríguez.

Ferrocarril del Norte, jefe, don Luis Juan Andreu.

Diligencia, a Castellón. Sale a las 8

8 mañana y regresa a las 5 tarde.

Ordinario. — Vicente Segarra Julve. (Tiene el mismo servicio que la diligencia.)

Somatén

Cabo, José Fabregat Martí.

Subcabo, José García Martínez.

Puesto de Guardia civil

Sargento, don Carlos Betoret y cuatro guardias. Comprende Oropesa.

Carabineros

Teniente-jefe de la sección, don Eduardo Montañés Rodríguez.

Sargento-comandante del Puesto, don Vicente Aragón Beltrán y siete individuos; cuartel, en la torre de San Vicente.

Asilo, de las Hermanas Oblatas del Santísimo Redentor, para jóvenes abandonadas, situado en el campo, a un kilómetro de la población.

Sociedades

Liga de propietarios. — Para la defensa y protección agrícola.

Círculo-Escuela. — De socorros mutuos, cultura y recreo y Cooperativa de Consumo.

Abonos
Liga de Propietarios.

Albadero
Pascual Julve.

Barberos
Secundino Barrera.

Carpinteros
Julio Martínez Gauchía.

Cafés
Ladislao Martínez Gauchía.

Círculo-Escuela.

Jaime Bellido, hijo.

Raimundo Ribés G.

Carnicerías

Francisco Ramón Ferrara.

Joaquín Casanova Ibañez.

Bautista Tárrega Casañ.

Bautista Mateu Casanova.

Carpinteros

B'as Casanova Bernal.

Joaquín Gauchía Garcés.

José Bellido Casañ.

Francisco Rubio.

Carros (Constructor de)

Ignacio Aparici.

José Girona Barberá.

Cine Nuevo

Celebra funciones, sábados y Domingos.

Comerciantes en algarrobas

Juan Martínez Gauchía.

Comerciantes en moscatel

Vicente Bernal Pichastor.

Juan Bonet Casañ.

Hijo de Jaime Bellido.

Comestibles.

José Roig Soler.

Vicente Bernal Pichastor.

Vicente Segarra Julve.

Raimundo Ribes (Hija de)

Fondas

Pascual Sanchis Chaler.

Juan Martínez Gauchía.

Electricista

Antonio Santos Moliner.

Estanco

Manuel Vilar Herrero.

Hojalatero

José Arnau Avinent.

Herradores y herreros

Francisco Clausell Querol.

Andrés Tornero Hernández.

Angel Renau Vicente.

Antonio Falomir Babiloni.

Licores (Fábrica de)

Padres Carmelitas.

Vicente Tárrega Blanch.

Panaderías

Viuda de José Casañ.

Raimundo Ribés Garí.

Justo Casañ Bernad.

José Casañ Martí.

Relojero

Joaquín Gauchía Casanova.

Sastre

Francisco Tena Casanova.

TejidosFrancisco Tena Casanova.
Bernardino Mor Rubio.**Guarnicionero**

Higinio Millán Blasco.

Zapatería

Tomás Ferrando Ramón.

Desierto de Las Palmas

Es el rincón de la provincia quizá el más bello y seguramente el preferido de los turistas. Se asciende a pie o en caballería en menos de dos horas. La estancia en el convento, es cómoda y está sujeta a las costumbres de los Religiosos, si no se dispone de alguna ermita donde hacer vida independiente. El Monasterio ofrece al interés del artista numerosas obras de arte, sobresaliendo en los claustros, algunos cuadros interesantes, y en el templo, esculturas; un hermoso Crucificado y buenas pinturas en el coro; un grabado de Orlandi; un Juicio Final, preparado por Causin y acabado por el belga Witemberoots; una alegoría, dibujada por Assitrius y compuesta por Cassarellus; un Via-Crucis, de azulejos de Alcora y otras obras en el corredor del primer piso, y es digno de verse el reloj del antecoro, de 1727, que dá las horas, medias, cuartos y medios cuartos, y es el por el que rige la Comunidad casi desde su fundación.

Pueden visitarse las ermitas de San Francisco, Nuestra Señora del Carmen, San Juan Bautista, San Juan de la Cruz, Virgen de los Desamparados (con habitaciones); grutas de San Alberto y Santa Eufrasia, Santa Egipciana y Santa María Magdalena, ermitas de San Elías, San Miguel, San José, Nuestra Señora de Monserrat, Santa Teresa, de la Natividad (albergue de trabajadores del

convento), San Antonio, San Pablo y otras. Los principales manantiales son: Font de la Teula, de San José, Canaleta, San Juan de la Cruz, del Pinar y del Convento Viejo. Son en extremo interesantes las excursiones a la cima del monte Bartolo, a 728 metros sobre el nivel del mar, desde donde se domina gran extensión de terreno; al castillo de Montornés, de pintoresco camino, y a la fuente de Santa Agueda y sus Agujas, amén de pequeñas y fáciles excursiones a las ermitas y fuentes.

El Monasterio está habitado por Carmelitas Descalzos, y en él hay una buena biblioteca.

Las Villas

La playa de Benicasim forma una hermosa bahía, en cuyo centro mismo, y al resguardo de una cordillera de montañas que llega hasta el mar, se levantan. Las Villas, bellísimos edificios de recreo, bañados casi por las mansas olas y rodeados de encantadores jardines.

Son Las Villas punto de reunión en verano, de lo más selecto de la buena sociedad de Castellón, distinguidas familias de Valencia y ricas y elegantes gentes de la Corte y otras capitales.

La playa es de fina arena y ofrece deliciosos baños a todas horas, pues son raros los días de agitación marina. La colonia veraniega hace casi vida familiar, realizando interesantes excursiones y celebrando frecuentes reuniones en las villas principales, todo lo cual contribuye a pasar un verano feliz, alegre y divertido, sin experimentar las molestias de la estación.

Las Villas distan escasamente un kilómetro de la población, y en la temporada veraniega todos los trenes, incluso los rápidos y expresos, tienen parada en el apeadero, a pocos metros del poblado estival.

Benlloch

VILLA, *Benlloch* (de derivación árabe), *Benlloch* municipal de 43'69 kilómetros cuadrados, que limita con los de Sierra Engarcerán, Villanueva de Alcolea, Cabanes y Villafamés. Pertenece en todo a Albocácer. La expansión del poblado rompió los antiguos murallones que la circundaban, y hoy es un bonito conjunto de edificios buenos y de calles llanas y anchas las nuevas, y accidentadas y estrechas las de la vieja población. Suma 1.661 habitantes de hecho y 1.735 de derecho y tiene 1.120 edificios. Distante 30 kilómetros de Castellón y 34 de Albocácer, y tiene luz eléctrica, fuente pública y excelentes lavaderos cubiertos. El clima es benigno y se habla valenciano.

PRODUCTOS. — Buen vino, diplomado, con una producción de 69.300 cántaros.

FIESTAS PRINCIPALES. — El 15 de agosto a la Asunción de la Virgen.

ROMERIA. — Al ermitorio del Adyutorio, con motivo de la fiesta a San Abdón y Senén, en 30 de julio.

TEMPLOS Y ERMITORIOS. — La parroquia está dedicada a la Asunción de María, y hay una ermita dedicada a la Virgen de Loreto y otra a Nuestra Señora del Adyutorio, a dos kilómetros de la población.

VESTIGIOS HISTÓRICOS. — Las alquerías árabes de la partida de Benisous, restos de las murallas de la población, cuya cimentación pudiera ser romana, y la estatua de la Virgen del Adyutorio.

OBRAS DE INTERÉS. — La imagen de la Virgen del Adyutorio, que

se supone del siglo xv, y el retablo del altar mayor parroquial.

HIJOS ILUSTRES. — (En años anteriores).

VIAJE. — En ómnibus.

Ayuntamiento

Alcalde, don Javier Pavía Trilles.
Tenientes de alcalde:

Don José V. Rambla.

» M. Casanova Planchadell.

Concejales:

Don Lamberto Cano Octavio.

» Juan Blasco Claret.

» David Martínez Pardo.

» Baulista Bort Villalonga.

» José García Drago.

» José Fabregat Anticu.

Secretario, don...

Médicos:

Don Bernardino Gauchia Piquer.

» Joaquín Pavía Mateu.

Farmacéutico, don J. B. Pavía Mateu.

Veterinario, don Eugenio Centelles Negre.

Practicante, don Joaquín Ibáñez Casanova.

Juzgado municipal

Juez, don Joaquín Pavía Mateu.

Fiscal, don José Pons Gauchia.

Secretario, don Rogelio Bernat Porralés.

Clero parroquial

Regente, don José M.ª Piñol Queralt.

Coadjutor, don

Escuelas Nacionales

Maestra, doña Consuelo Ramos Vea.

Maestro, don Angel Ortega Barberá.

Cartero, Vicente Casanova Ahis.

Teléfono, Castellón.

Ferrocarril, Castellón.

Ómnibus, Hispano de Fuente En-Seres.

Somatén, Cabo, Joaquín Pavía Mateu.

Guardia civil, Villanueva de Alcolea.

Sociedades

De Socorros mutuos de Nuestra Señora del Adyutorio.

De Caballerías de San Antonio.—

Entre los asociados abonan el valor de la caballería que muere.

Unión Agrícola.—De custodia y cooperación agrícola.

Futbol, Benlloch, F. C.

Trinquetes

De largas, Miguel Simó Radiu.

De frontón, Matilde Gauchía Piquer.

(Se juega con frecuencia).

Abacerías

Victor Mateu Mateu.

Vicente Andreu Oroñes.

José García Drago.

Juan Blasco Claret.

Alcohol (Fábricas de)

Alvaro Pavia.

Victor Mateu Mateu

Barberías

Alfredo Llorens Verdoy.

Joaquín Ibáñez Casanova.

Cafés

Leopoldo Simó Claret.

Vicente Casanova Adelantado

Manuel Gual Soriano.

Herminio Traver Gil.

Vinda de Dionisio Mateu.

Miguel Simó Radiu.

Bautista Radiu Casanova.

Carnicerías

Salustiano Fabregat Aleácer.

Bernardino Fornals Gauchía.

Carpinterías

Manuel Mateu Andreu.

Daniel Monferret Aicart.

Constancio Ibáñez Casanova.

Carros (Constructores de)

Federico Colom Ballester.

Cerrajero

José Vicente Rambla Portolés

Confitería y chocolatería

Adolfo Ch'ñida Ch'ñida.

Estanco

Eduvigis Aicart.

Harina (Molino de)

Sociedad eléctrica.

Herradores y herreros

Manuel Peris.

Ramón Edo Vallés.

Panaderías

José Sabater Portolés.

Bautista Ansuategui.

Poñada

José M.^a Barreda Lazaga.

Sastres

Constantino Domingo Mateu

Tabernas

Bautista Sabater Portolés.

José Gil Ansuategui.

Perfecto Radiu Sabater.

Tejidos

Vicente Pitarch Pons.

José Valls Trilles.

Bojar

UGAR fundado por los árabes, que perteneció a la Tenencia de Benifazá, tiene 23'48 kilómetros cuadrados de término municipal, que limita con la provincia de Teruel, Fredes, Ballestar, Puebla de Benifasar, Castell de Cabres y Corschar. Perteneció en todo a Morcella. La población está situada sobre una colina y es de pintoresco aspecto, de tejados oscuros y casas

blancas, aunque antiguas. Algunas calles están empedradas. Tiene 361 habitantes de hecho y 559 de derecho y 227 edificios. Dista 96 kilómetros de Castellón y 26 de Morella. Tiene una fuente en la población. El clima es muy frío, y se habla valenciano.

Producción: Trigo, patatas y minas de carbón.

FIESTAS. — El 11, 12 y 13 de junio, a San Bernabé.

TEMPLO. — Dedicado a la Asunción.

VESTIGIO HISTORICO. — El llano donde se riñó el primer combate en esta provincia entre carlistas y liberales.

HIJO ILUSTRE.—(En 1924).

VIAJE. — A Morella, en caballería, hasta la masía de Torre de Miró, y luego por carretera. A Castellón, desde Morella, o en caballería a la Cenja (Tarragona) (21 kilómetros).

Ayuntamiento

(Será Concejo abierto).

Alcalde, don Domingo Sabater Sebastia.

Tenientes de alcalde:

Don Juan Segura.

• Ramón Boix.

Concejales:

Don Ramón Soler.

• Bernabé Royo.

• Joaquín Roda.

• Vicente Pallarés.

Secretario, don Lorenzo Adell Asulla.

Titulares

Médico, don

Farmacía, don

Veterinario, don Amadeo Viñeta

Verges.

Practicante, don Rafael Pérez Pérez.

Juzgado municipal

Juez, don José Centelles Cardona.

Fiscal, don Ramón Roig Sabater.

Secretario, el del Ayuntamiento.

Párroco, don Vicente Jovani.

Escuelas Nacionales

Maestro, don Francisco Miguel Llavet.

Maestra, doña Vicenta Sabater Escibá.

Telégrafo, Morella.

Ferrocarril, Uldecona.

Puesto de la Guardia civil, Rosell

Carpintero

Joaquín Meseguer Abella.

Estanco

Tomás Soler Allepúz.

Harina (Molino para)

José Martí.

Gabriel Segura.

Herrador y herrero

Miguel Albiol.

Borriol

VILLA fundada por romanos o cartagineses, cuyo castillo tuvo gran importancia por su situación estratégica; tiene un término municipal de 6207 kilómetros cuadrados, limitado por los de Villafamés, Puebla Tornesa, Castellón y Benicassim. Pertenece en todo a Castellón y tiene 3.014 habitantes de hecho y 3.219 de derecho y 1.350 edificios. La población está enclavada en una cuesta, bajo el castillo; sus calles son empinadas, estrechas y de piso accidentado. Hay varias

plazas buenas. Las casas son regulares, y nuevas y muy bonitas las de la carretera y calles que van a ella. Hay luz eléctrica y una fuente de varios caños, de excelentes aguas, y magníficos lavaderos cubiertos. Distanta 9 kilómetros de Castellón. El clima es benigno y se habla valenciano.

PRODUCTOS. — Para la exportación, 30.000 qq. m. de algarrobas y 12.000 cajas de naranja; minas de calamina, cemento, yeso y piedras laborables.

FIESTAS.—El 24 de agosto, a San Bartolomé.

FERIAS.—Del 22 al 25 de noviembre.

ROMERIAS.—El segundo lunes después de Pascua de Resurrección, al ermitorio de San Vicente Ferrer.

MERSADO.—Domingos y jueves.

TEMPLO Y ERMITORIOS.— La parroquia dedicada a San Bartolomé, y en el término las ermitas de San Vicente, a dos kilómetros, muy espaciosa y con habitaciones, y un Calvario.

VESTIGIOS HISTORICOS.— En la ermita de San Vicente un miliario romano, y detrás la piedra sobre la que predicó el Santo. A un kilómetro de la población, restos de la explotación fenicia, cartaginesa y romana de minas de plata; el castillo, y un edificio (ruinas) feudal en el pueblo.

Hijos Ilustres.— En años anteriores.

VIAJE.— En ómnibus. (Itinerarios 6, 7, 8 y 9).

Ayuntamiento

Alcalde, don Manuel Bosch Safont.

Tenientes de alcalde:

Don Salvador Pitarch Porcar.

Constancio del Campo Soliva.

Concejales:

Don Pedro Basany Bardi.

Silverio del Campo Pallarés.

Ramón Pallarés Llorens.

Tomás Aragón Montañés.

Vicente Luna Pastor.

Enrique Reig Falomir.

José Llorens Ahís.

Salvador Llorens Escoín.

Salvador Balaguer Santamaría.

Bautista Molés Barberá.

Secretario, don José Aragón Pallarés.

Titulares

Médico, don Felipe Perales Llorens.

Farmacéutico don Juan B. Celadés

Pastor.

Veterinario, don Modesto Ferrer

Balaguer.

Juzgado municipal

Juez, don Francisco Morales Linares.

Fiscal, don Blas Bernad Artola.

Secretario, don Vicente Aragón Falomir.

Clero parroquial

Cura, don Ramón Castells Plá.

Coadjutor, don Antonio Falomir Vaquer.

Adscrito, don Vicente Falomir Portolés.

Escuelas Nacionales

Maestro, don Enrique García Tomás.

Maestra, doña Desamparados León Villanueva.

Colegio de la Consolación, dirigido por Religiosas de la Orden. Para señoritas y párvulos. Primas letras y labores.

Banda de música

«Unión del Pueblo», 40 plazas. Director, don Vicente Aragón Falomir.

Hospital municipal, con edificio propio.

Cartero, don Luis Agosto.

Teléfono municipal, limitado.

Ferrocarril, Castellón.

Omnibus, Hispano de Fuente En Segures.

Diligencias

A Castellón y viceversa. De Segundo Traver Verdoy. Sale de Borriol a las 8 y regresa a las 15.

Somatén

Cabo, Enrique Reig Falomir.

Subcabo, José Edo Tena.

Puesto de guardia civil de caballería
Cabo, don Mariano Querol Zaragoza y seis guardias.

Sociedades

Liga de Cultivadores. — De guardería rural.

Sindicato Agrícola de San Jaime.
Centro Obrero. — Jornaleros del campo.

Club Tradicionalista. — Política y de recreo.

Centro Republicano. — Política y de recreo.

Martínez

Fabricante de las famosas hachas marca

EL RITO

Villanueva de Alcolea (Castellón)

100 Hachas de producción diaria, 100



Es el hacha ideal para toda clase de operaciones

Es ligera para que no fatigue su manejo

Es fuerte como ella sola - Corta con rapidéz y precisión

Su mérito excepcional y su extraordinaria utilidad y ventaja, lo acreditan las grandes cantidades que se venden de estas hachas

Pedidla en las Ferreterías o
al Concesionario Exclusivo

Benjamín Pitarch

BORRIOL

Espectáculos: Edificio nuevo. Teatro por un cuadro de aficionados, y sesiones de cine.

Director. don Vicente Torres Tomás.

Teatro viejo, director, Peregrín Portolés Babiloni.

Trinquetes, nuevos y muy buenos. De Peregrín Portolés Babiloni y Vicente Castelló Barberá.

Abonos químicos (Véase Ultramarinos).

Alpargatas (Fábrica de)

Vicente Valls.

José Valls Montañés.

Barberías

Vicente Ucher Clemente.

Eliseo Ramos Babiloni.

Francisco Clemente Llorens

Jaime Llansola Martí.

Elias Ramos Babiloni.

José Esteve Esteve.

José Andreu Bernad.

Pablo Rabio Llansola.

Clubs

(Véase Sociedades de recreo)

Cristóbal Aragón.

José Safont Valls.

Agustín Meseguer Ramos.

Salvador Bernad Ramos.

Vicente Balaguer Ramos.

Vicente Portolés Santamaría

Carnicerías

Bautista Falomir Bou.

José Ramírez Cano.

Antonia Esteve Esteve.

Carpinterías

Francisco Morales Linares.

Francisco del Campo Luna.

Constancio del Campo Solive

Federico del Campo Luna.

Jaime Castelló Llansola.

Vicente del Campo Pallarés.

José Pitarch Renau.

Carros (Constructor de)

Enrique Sammartín Balaguer.

Certerías y Confiterías

Vicente Torres.

Silverio del Campo Pallarés.

Cer...

José Celades Juan.

Vicente Colom Bou.

Comestibles

Vicente Castelló Gascón.

Vicente Llorens Santamaría

Juan Pablo Santamaría.

Dolores Pallarés Babiloni.

Vicente Vallés Palau.

Carmen Montañés Balaguer

Pablo Safont Pallarés.

Vicente Portolés Bernad.

Vicente Balaguer Falomir.

Estancos

Salvador Pitarch Porcar.

Dolores Pallarés Babiloni.

Guarnicionero

Agustín Ramos Portolés.

Harina (Molino para)

Miguel Sancho.

Harina (Venta)

Manuel Bosch Safont.

Benjamín Pitarch Porcar.

Teresa Antoni Cabrera.

Antonia Falomir Irazzo.

(Véase Panaderías).

Herradores

José Serrano Personat.

Salvador Serrano Personat.

Herreros

(Véase Herradores).

Joaquín Falomir Luna.

José Martí Castelló.

José Martí Valls.

Marmolista

Vicente Cabeço Falomir.

Muebles (Fábrica de)

Jaime Castelló.

Panaderías

Silverio del Campo Pallarés.

Leopoldo Moncayo Sanz.

Cornelio Pallarés Valls.

José Valls Canales.

Vicente Sánchez Castelló.

Paquetcerías

José Valls Montañés.

Bautista Montañés Llansola.

Planchadora

Mariana Falomir Gascón.

Posadas

•Nueva• de Manuel Barberá.

«San José», de Antonia ~~W. R. R.~~ ^{W. R. R.} ^{Ra}
laguer.

«Nelo», de Segundo
doy.

Serreria

Salvador Pitarch Porcar.

Tabernas

José Rubio Navarro.

José Rubio Ramos.

José Ramos Soliva.

Vicente Castelló Gascón.

Agustín Agut Albalat.

Vicente Palau Pallarés.

Joaquín Ramos Arquimbau

Manuel Granell Andreu.

Tejidos

Vicente Julián Renau

Transportes

Salvador Pitarch Porcar.

Vicente San Bartolomé Ramo.

Ultramarinos

Benjamín Pitarch Renau.

Enrique Pitarch Renau.

Salvador Llorens Escófn.

Yeso (Fábrica de)

Julián Pascual Esteve.

Zapateros

Vicente Arantes Castillo.

Vicente Canales Gascón.

Amadeo Bernad Falomir.

Burriana

CUIDAD antiquísima, que alcanzó extraordinaria importancia con la dominación árabe, y después, fué cuartel general del ejército de don Jaime el Conquistador. Tiene 13.895 habitantes de hecho, y 15.107 de derecho y, en la población 3.280 edificios y 47'22 kilómetros cuadrados de término municipal, entre los de Villarreal, Almazora y Nules y el mar Mediterráneo. Corresponde al distrito electoral, partido judicial y Arciprestazgo de Nules, y zona militar y distrito marítimo de Castellón. La población se levanta en medio de una extensa llanura, plantada de naranjos, que baña el mar por el E., y es llana, moderna, de buenas plazas y calles estrechas en la población antigua, y en general, anchas, adoquinadas en su mayoría, y dando vuelta a la iglesia parroquial que es su centro. La carretera que conduce a la estación está convertida en paseo, con andenes a ambos pla-

zas e interior de las casas hay bellos jardines. Está dotada de luz eléctrica, profusamente repartida por calles y plazas; fuentes públicas y aguas potables en los domicilios; lavaderos y pescadería.

Se halla a 12 metros sobre el nivel del mar, y dista 10 kilómetros de Castellón y 2'800 del Grao (mar). El clima es benigno, y se habla el valenciano.

FIESTAS PRINCIPALES. — Los primeros días de febrero a San Blas, y del 7 al 15 de septiembre a la Virgen de la Misericordia, Patronos de la ciudad.

FERIAS. — Durante las fiestas a San Blas.

MERCADOS. — Los martes.

TEMPLOS Y ERMITORIOS. — La parroquia es un soberbio templo dedicado al Salvador, y existen, además, la iglesia de San Blas, capilla e iglesia en construcción, de hermosa factura, en el convento de Padres Carmelitas, una nueva y bonita en

LUIS MAS - **BURRIANA** a precios de **BURRIANA**

las Dominicás y la de la Merced, una capilla cerrada dentro de la población, y en el término, ermitas de la Virgen de la Misericordia, Sagrada Familia y Ecce-Homo, a 2 kilómetros de la población, y la de Santa Bárbara a 4 kilómetros.

ESTANQUE. — El «Clot» a 2500 kilómetros de la población, tiene unos 30 metros de ancho por 500 de largo, junto a la ermita de la Misericordia.

VESTIGIOS HISTÓRICOS. — Son numerosísimos los que pudiéramos consignar, remitiendo al lector interesado, al cultísimo Sr. Dr. don Joaquín Peris Fuentes, cuya casa es un precioso museo de antigüedades y cuyos estudios detenidos y concienzudos le convierten en un *cicerone* insustituible.

OBRAS DE MERITO. — En la iglesia de San Blas y altar mayor, una tabla del siglo xiv, del Santo; en la parroquia y en un altar lateral, una gigantesca imagen gótica de la Virgen de la Misericordia; sobre la puerta principal, otra Virgen de estilo gótico; los alto-relieves de los púlpitos, todo el altar mayor, excepto los añadidos posteriores del primitivo, de estilo barroco; una Purísima de Pastor; la capilla de Comunión, del siglo xviii, con hermosas pinturas al óleo y molduras doradas, cuadros de Orient en las paredes laterales, frescos de Vergara y una bellísima Dolorosa. La parroquia conserva preciosos objetos del culto, de gran valor artístico.

HIJOS ILUSTRES. — (Véase años anteriores). *Don Vicente Cantos Fiquero/a*, ex subsecretario de Fomento. *Don Manuel Granell*, Pbro., Profesor de la Normal de Maestros de Cuenca. *Encarnación y Abelardo Mus*, Pensados en el Conservatorio de Música de París.

**AQUETERIA
Y MERCERIA**

EDUARDO RIBES

INMENSO SURTIDO en Corbatas, Tirantes, Camisas, Géneros de punto para caballero, Artículos fantasía, Algodones, Sedas, Puntillas, Bordados, etcétera

BURRIANA

VIAJE. — Estación del ferrocarril del Norte y del tranvía de Onda al Grao de Castellón y servicio de ómnibus con Castellón. (Véase itinerarios).

Ayuntamiento

Alcalde, don Vicente Escobar López.

Tenientes de alcalde:

- Don Román Almeida Rochera
- » Manuel Llopis Marchanecosos.
- » Hipólito Montoya Saera.
- » Juan Feliu Urios.

Concejales:

- Don Ernesto Fenollosa Moros.
- » Francisco García Mingarro.
- » Pascual Guinot Almela.
- » Bautista Hurtado Ros.
- » Pedro Fortea Montoliu.
- » Vicente Martí García.
- » Agustín Forner Rochera.
- » Bautista Ríos Marchanecosos.
- » Bernardo Sancho Emo.
- » Pascual García Ramos.
- » Vicente Feliu Cereso.
- » José Fenollosa Pérez.
- » Bautista Enrique Mingarro.
- » Vicente Calbet Guinot.
- » José R. Agramunt Monserrat.
- » Vicente López Agut.
- » Antonio Monreal Peiró.

Secretaria

Sec. lista, don Juan B. Tejedor.

LUIS MAS - Corbatas, Cuellos, Puños, lo más nuevo - BURRIANA

BANCO DE VIZCAYA

SUCURSAL DE BURRIANA

Capital:	Pesetas	40.000.000
Reservas:	»	25.000.000
Balance:	»	1.553.065.941'81

Casa Central
Gran Vía, 1. - BILBAO

AGENCIAS URBANAS
San Francisco, 36, Portal de
Zamudio, 4 y Dousto
(Ribera), 59 en BILBAO

Sucursales en:

MADRID (Nicolás M.^a Rivero, 8 y 10), BARCELONA (Paseo de Gracia 8 y 10) VALENCIA (Bajada de San Francisco, 5) SAN SEBASTIÁN (Avenida de la Libertad, 10) VITORIA (Dato 2) Alcalá de Henares, Alcira, Amorebieta, Aranjuez, Baracaldo, Bermeo, Briviesca, Burriana, Calahorra, Castro Urdiales, Cuatro Caminos, Denia, Desierto Erandio, Dos Caminos, Durango, Eibar, Elizondo, Guernica, Haro, Irún, Lequeitio, Marquina, Martorell, Medina de Pomar, Miranda de Ebro, Ondárroa, Portugalete, San Felia de Llobregat, San Julián de Musques, Sagunto, Santo Domingo de la Calzada, Sestao, Tolosa, Utiel, Valmaseda, Vendrell y Villanueva y Geltrú

OPERACIONES QUE REALIZA ESTE ESTABLECIMIENTO

Cuentas corrientes.—Especiales según convenio. A la vista. 2 1/2 %
Imposiciones.—Seis meses, 4 0/0. A un año, 4'25 0/0
Caja de Ahorros.—Serie A, 3'50 0/0. Serie B, 3'75 0/0. Cobros y pagos por c/c. Descuento y negociación de letras s/ España.
GIROS.—Sobre todas las plazas de España y del Extranjero.—Depósitos en custodia de títulos.
BOLSA.—Las órdenes de Bolsa en las de Bilbao, Madrid y Barcelona franco de comisión, cobrando únicamente el corretaje del Agente.
Consignaciones de mercancías.—Domiciliaciones en nuestras Cajas.—Seguros de cambio.—Aceptamos contra documentos y créditos comerciales: Simples.—A la vista. y —A 90 días.—Préstamos y créditos sobre valores.
Facilitamos crédito a los cuentacorrentistas.

Oficial mayor, don M. Romero Gómez.

Oficial primero, don Miguel Peris Gaya.

Oficial segundo, don Juan Ríos Pa-lomares.

Auxiliares:

Don Domingo Pérez Moner.

» Vicente Godos Ríos.

Intervención

Interventor, don Cayetano Bigné Roig.

Oficial mayor, don Juan B. Fandos.

Depositario, don Juan Simarro Me-d'na.

Recaudador, don Salvador Calpe Sa-lés.

Arbitrio de carnes, inspector, don Jo-sé Greses y cuatro ordenanzas.

Médicos:

Don Antonio Ribes Aznar.

» Juan Bta. Domingo Forner,

» José Almela Rochera.

Farmacéutico, don Pedro Lizandra Marco.

Veterinarios:

Don J. Mesado Capella.

» V. Dualde (Mercados).

Practicantes:

Don Juan Corell Renau.

» Eduardo Gozalbo.

Comadrona, doña Francisca Pas-cual Boix.

Obras municipales

Arquitecto, don Luis Ros de Ur-sinos.

Filtros, don Fernando Burgos Ce-zas.

Juzgado municipal

Juez, don Ramón Llopis Peus.

Fiscal, don Constantino Fenollosa Moros.

Secretario, don Victoriano Font Sit-vestre.

Notarías

Don Idefonso Valle Calzada.

» Evangelino Ortola Miralles.

LIBRERÍA Y PAPELERÍA

— DE —

E. Marcó Miranda

REVISTAS LITERA-
RIAS Y DE MODAS

— — —

OBRAS DE LOS MEJORES
ESCRITORES Y DE TEXTO

— — —

LIBROS RAYADOS
ESTUCHERÍA

Plaza Chicharro, 7 - BURRIANA

Clero parroquial

Cura párroco, don Salvador Domín-go.

Coadjutores:

Don Juan Figuerola.

» Juan Calpe.

Beneficiados:

Don Cipriano Temprado.

» Francisco Font.

» Francisco Figuerola.

» Pascual Rubert.

» Francisco Llopis.

» Francisco Claramonte

Adscritos:

Don Salvador Montoro.

» Domingo Claramonte.

» Francisco Claramonte.

» Manuel Domingo Miró.

» Francisco Linares.

» Vicente Ortíz.

Coadjutor de la Merced, Licencia-do don Andrés Ripollés.

LUIS MAS - NOVEDADES Y FANTASÍAS - BURRIANA

Ernesto Fenollosa

BURRIANA

GRANDES TAGGERES

Para el Timbrado de papel - seda
para la envoltura de naranjas, en
oro, dos y tres colores, y en oro,
como un y dos colores

Talleres y Despacho: Calle de Santo Domingo

FABRICA DE HIELO
DE AGUA COMPLETAMENTE POTABLE
Fábrica y Despacho: CALLE DE SANTO DOMINGO

Agencia Oficial
DE LOS AUTOMOVILES
Y PRODUCTOS LEGÍTIMOS

FORD

El Automóvil Universal

Garage y Stock
Plaza del Cardenal Benlloch :: BURRIANA

Ordenes religiosas

Convento de Padres Carmelitas Descalzos. — De predicación, de beneficencia y de clausura. Prior, P. Benjamín de San Juan Bautista.

Convento de Dominicas de la Sagrada Familia. — Contemplativas y de clausura. Superiora, M. Rosario Navarro. Capellán, don Domingo Enrique.

Véase además Colegios y Beneficencia).

Escuela Nacional. — Graduadas de Niños.

Director, don Francisco Roca Alcaide.

Maestros:

- Don Víctor Latorre Carbonell.
- » Enrique Sancho Mollá.
- » Vicente Tena Contellet.
- » Ramón Bruguera Calduch.
- » Tomás Pañego González.
- » Maximiliano Milián Gamir.

Maestras:

- Doña Purificación Torres Llidó.
- » Francisca Bernad Cabrera.
- » Ascensión Martín Bello.
- » Dolores Nebot Marco.

Colegios y Academias

De los Padres Carmelitas, de primeras letras, dirigido por los Religiosos de la Orden.

De la Consolación, primeras letras y labores. Para señoritas y párvulos, dirigido por las Religiosas de la Orden.

De Nuestra Señora del Pilar, primeras letras y labores. Para señoritas, dirigido por doña Rosa Sales Daudí.

De Contabilidad mercantil, de don Sebastián Vicent Martínez.

De párvulos:

De don José Sancho, pbro.

Don Enrique E. Agost.

Bibliotecas (particulares)

Don Joaquín Peris Fuentes.

» Manuel Peris Fuentes.

» Vicente Forner Tichell.

Véase Sociedades de recreo).

Archivos, Parroquial y Municipal.

Bandas de música

«Filarmonica Burrianaense», 45 plazas.

Director, don Rafael Julián.

«Lira Burrianaense», 31 plazas.

Director, don José Llopis.

Hospital municipal.—Asistido por el personal sanitario titular, un enfermero y Religiosas de la Consolación.

Hospital municipal.—Asistido por el personal sanitario titular, un enfermero y Religiosas de la Consolación.

Asistencia a enfermos.—Por las Siervas de Jesús. Residencia auxiliada por el Ayuntamiento.

Consultorio de la Cruz Roja

Director, don Francisco Almela Rochera.

Presidente, don Modesto Marín.

Estafeta de Correos

Administrador, don Adolfo Vera Catalá.

Oficial, don José Soler.

Estación telegráfica completa (y hasta las 24 del 1.º de enero al 30 de junio).

Jefe, don Jesús Laborda Millán.

Oficial, don José María Moner Forno.

Teléfono Interurbano

Oficial, don Apolonio Gil.

Ferrocarril del Norte

Jefe, don Laureano García González.

Tranvía de Onda al Grao de Castellón (Servicio especial al Grao de Burriana).

Estación de la población:

Jefe, don Pascual Personat Amposta.

Estación del Norte:

Jefe, don

Omnibus (Véase itinerarios).

Diligencias

A Nules y Estación del Norte, Bau-

LUIS MAS-LANERIA, LENCERIA, SEDERIA-BURRIANA

tista Canos Gozambo y Salvador Ribes García, alternando por semanas. Salen hacia Nules a las 6, 9.

llegan de regreso a las 10

Puesto de Guardia civil

Suboficial, don José Sáez

Sección de infantería, sargento, don Benjamín García Benages.

Cabo, don José Barrios Ibáñez.

Destacamento de caballería, cabo don Francisco Bonet Sánchez y 10 guardias.

Carabineros

(Véase Grao).

Agentes Consulares

Inglaterra, don Francisco Figueroa Almela.

Uruguay don Manuel Miralles

Franch

Sociedades

Sindicato de Riegos.

Sindicato de Policía Rural.

Federación Patronal.

Gremio de Patronos Panaderos.

Unión Obrera. — De cooperación proletaria y recreo.

Círculo Frutero. — Comercial-naranjero y de recreo.

Sociedad Fero de Pichón. — De sport.

Filarmonía Burrianaense. — Musical y de recreo.

Centro de Sociedades obreras «El Alba Social». — De cooperación obrera (recreo).

Sindicato Agrícola Obrero. — Mixto de obreros y patronos, y de recreo.

«La Protección Agrícola». — Cooperativa de exportación, y de recreo.

Sociedad de Socorros mutuos de Marineros.

Centro Republicano Instructivo. — Político y de recreo.

Círculo de la Agricultura. — De recreo, y con un Grupo Comercial Naranjero.

Casino Burrianaense. — De recreo.

Liberal

Toros, en construcción y para celebrar corridos.

Teatro Circo-Oberón

Sesiones teatrales de vez en cuando, y cinematográficas varios días de la semana.

Cine Requena. — Sesiones casi todos los días.

Trinquete, en el que se juega frecuentemente.

Circo Gallístico. — Se verifican peleas algunas veces muy interesantes.

Central Eléctrica, que abastece la población de luz y de fuerza motriz, propiedad de la «Hidroeléctrica del Mijares». Sociedad anónima, de Castellón.

Abogados en ejercicio

Don Vicente Moros Monzonis.

Cayetano Bigné Roig, Merced, 32.

Abacerrías

Manuel Rosell Fortea, Santa Barbara, 52.

Viuda de José M. Serrano, La Cierva.

Bautista Broch Piquer, Plaza Chicharro.

Asunción Ríos Ramos, San Bartolomé.

Manuel Monzonis Chida, plaza Chicharro.

José Serrano Mingarro, plaza San Blas.

José Mulet Gil, San Jaime.

Bautista Mingarro Vidal, San Bruno, 2.

Juan Lloria Cosin, San Victoriano, número 1.

Fernando Abad Muñoz, Valencia.

Viuda de Urbano Gómez, Nules.

José Ripollés Bonet, Nules.

Teresa Estornell, C. Vinaralls.

Manuel Broch Beltrán, San Rafael.

LUIS MAS-Vende mas barato para vender más-BURRIANA

SERRERIA MECANICA

Gran Fabricación de
Basquets, Billots y Jaulas
PARA FRUTAS FRESCAS

Materiales para la construcción de cajas para naranja

JOSÉ PERELLO BURRIANA

Bautista Montoliu Miró, Ecce-Homo, 24.

Vicente Domingo Tormo, Santa Ana, número 50.

P. P. Aymerich Barber, Lepanto, número 15.

B. Aymerich Simó, Beata Mariana, número 3.

Abonos químicos

Bautista Piquer, P. de San Blas.

Manuel Jaén, S. Miguel.

José Ramón Guinot, Jardín.

Granell Hermanos, Perea, 12.

Carlos Gamón.

Agente de Aduana

Manuel Romero Llanes, Misericordia.

José Patual, San Pedro Nolasco.

Agentes de Negocios

Manuel Romero Llanes, Misericordia.

Aguardientes (Fábrica de)

Bautista Tejedo Ghordá, Chicharro.

Albarderos

Vicente Vicent Gavara, Sagrada Familia.

Domingo Vicente Gavara, Villarreal, número 4.

Alpargaterías

Jaime Górriz Gil, Wilson.

María Gregori Moliner, San Bartolomé.

Bautista Gimeno Granell, Santa Lu.

Antonio Blasco Alberó, Perea.

Vicente Marco Beltrán, P. Blas, 7.

Viuda de Carlos Hernández, Rochera.

Pascual Rufino Carda, San Rafael.

José Blasco Pitarch, San Rafael.

Prudencia González Nebot, San Serrapio.

Automóviles (Alquiler de)

José Gil Tomás.

LUIS MAS - Géneros de Punto y Estampaos - BURRIANA

ISIDORO RIES

CONSIGNATARIO

COLÓN, 68

VALENCIA

Servicio regular para Amsterdam y Rotterdam (Holanda) desde
Valencia, Castellón y Burriana por los magníficos vapores de la

COMPañIA MALA REAL HOLANDESA

Servicio de vapores fruteros para el Reino Unido y Continente
Representante de varias casas fruteras de Inglaterra y Alemania

Para informes en Castellón y Burriana :-: ANTONIO GIL

San Bartolomé, 41  BURRIANA

Vicente Peris Serra.
Bautista Canos Gozalbo.
Automóviles (marcas representadas)
«Ford», Ernesto Fenollosa Moros.
«Buik», Granell Hermanos.
Baldosas y Mosaicos (Fábricas de)
F. García Mingarro, Valencia, 11
Bancos
Banco de Vizcaya.
Banco Burrianense.
Barbertas
Enrique Gómez, La Cierva.
Enrique Subies, La Cierva.
Carlos Sanchis, San Joaquín, 2.
Pascual Moreno Andrés, San Bar-
tolomé.
Tomás Burdeus Sanz, San Bartolo-
mé.
Pascual Cabanes Tusón, S. Juan.
Joaquín Albiol Moreno, Misericor-
dia.
Bautista Borja Subies, San Rafael

Vicente Montoro Broch, S. Rafael.
María Fandos Subies, Valencia.
José Albella Beltrán, Valencia.
Cándido Rebullida, Valencia.
Francisco Pérez Moner, Nules.
Bautista Ferrer Corma, Ecce-Ho-
mo.
Vicente Peris Peris, Buen Suceso.
José María Escura, Valencia.
Bares
Vda. de Vicente Luis Maestro.
«Bar Ideal», calle San José.
Bicicletas y accesorios
Vicente Peris Serra, P. Chicharro.
Santiago Llop.
Granell Hermanos.
Bordadora
Josefina Blasco Gómez, San Pa-
cual.
Carnicerías
Vda. de Enrique Moliner, P. Chicharro.

LOIS MAS-Le invita a comprar una sola vez..., seguro que le seguirá comprando-BURRIANA

Bautista Nadal, P. Chicharro.
 José Diago Tarancón, San Isidro.
 Dolores Fuster Beltrán, San Sera-
 pio.

José Bova Cantos, Oliveros.
 Timoteo Moliner Marzá, Valencia.
 Pascual Moliner Castillo, Sagrada
 Familia.

Vicente Ferrer Gual, San Serapio,
 número 44.

J. Solsona Herrero, Beata Maria-
 na, 1.

Francisco Broch Nadal, Misericor-
 dia.

Carpinterías

Manuel Sama Cañada, San Pascual.

Hilario Nebot Ramos, Santa Te-
 resa.

Vicente Such Cayo, Merced

Tomás Felis Sebastia, S. P. No-
 lasco.

Salvador de S. Antonio Tarancón.

Vicente R. Monfort Monserrat, Oli-
 veros.

Eduardo Martí Andrés.

José Ramón Tormo Brotóns, Va-
 lencia.

Salvador Such Baguena, San Bar-
 tolomé.

Carros (Constructores de)

Bautista e Ignacio Mechó, P. San
 Blas.

Ramón Felis, Buen Suceso.

Sales y Dolz, S. P. Nolasco, 19.

Vicente Llopis, Corazón de Jesús.

Casa de Comidas

«La Valenciana», Enrique Calduch.

Cererías

«La Palma», Pablo Julián, Plaza
 Chicharro.

Viuda de Antonio Tarancón, San
 Agustín.

Cerrajerías

Juan Badía Gumbau, P. San Cris-
 tóbal.

Ramón Dualde, Rosaric.

Joaquín Mesado Esteve, Tarancón.

José Torrent, Valencia.

Fran... Tarancón.

Comestibles

Vicente Palomero, P. La Cruz.

Eduardo Guerola, Misericordia.

José Marco Galindo, Pie de la Cruz.

Manuel Sales, Lepanto.

Confeccionadores de Cajas y exporta-
 dores de Naranja

DE LA SOCIEDAD FUENTES

Vicente Fuentes Bodí.

Vicente Enrique Urios.

Vicente Adriá.

Vicente Palomero.

Manuel Gascó.

José Peris Cubells.

Pascual Cubells.

Ramón Vicet Real.

Agustín Peris (padre).

Agustín Peris (hijo).

Bautista Muñoz.

Salvador Musoles.

Bautista Musoles.

Manuel Cañada.

Vicente Doménech.

José R. Gozalbo.

Ismaél Llansola.

Francisco Villanueva

Francisco Granell.

Vicente Daudí.

Manuel Comes.

José Sanz Guerola.

José Martínez.

Vicente Tejedo.

Vicente Vidal.

Bautista Planelles.

Joaquín Monfort.

José R. Fortea.

Francisco Enrique

Bautista Peirats.

Juan Claramonte.

Evaristo Monraval.

José Devis.

Asociados en el Circulo Frutero

Juan B. Almela.

Manuel Amiguet.

Juan Andrés.

Agustín Abad.

Pascual Arnal.

Vicente Abella.

José Amiguet

Manuel Bellido.
 Tomás Burdeos.
 Francisco Burdeos.
 Manuel Benedito.
 José Borja.
 Miguel Blasco.
 Vicente Boix.
 José Ballester.
 Pascual Balaguer.
 Bautista Burdeos, S.
 Guillermo Burdeos.
 Manuel Bodí.
 Manuel Barruguer.
 Manuel Borillo.
 Bautista Burdeos, T.
 Francisco Baldó.
 Cooperativa de producción.
 Manuel Capella V.
 Bautista Calvo.
 Vicente R. Clausell.
 Salvador Comes.
 Francisco Cantos.
 Vicente R. Cubedo M.
 Bautista Cantos.
 Vicente Cabedo.
 Pascual Canós.
 Bautista Cañada.
 Antonio Carbonell.
 Hilario Cabedo.
 Vicente Cabret S.
 Francisco Claus.
 Vicente Chordá.
 Domingo Chordá.
 Bautista Cherta.
 Blas Calpe.
 Juan Claramonte.
 Manuel Devís M.
 Bautista Domingo.
 Bautista Devís.
 Hilario Diago.
 Vicente Enrique M.
 Manuel Felis F.
 Francisco Fandos U.
 José Felis F.
 Bautista Ferrer S.
 Bautista Fandos.
 Francisco Fandos.
 Manuel Fandos.
 José Font.
 Bautista Felis F.
 Fausto Feliu.
 Bautista Fuster.
 Bautista Franch.
 Vicente Ferrer S.
 Vicente R. Font.
 Juan Feliu.
 Agustín Ferrer U.
 Vicente Feliu G.
 Evaristo Ferrer S.
 Ramón Ferrada.
 Francisco Ferrada.
 Carlos Felis.
 Manuel Ferrada.
 José Fuster.
 Vicente Fortea.
 Manuel Felis.
 Francisco Fuster.
 Vicente Felis.
 Juan B. Feliu S.
 Vicente García T.
 José Gozalbo G.
 Evaristo García F.
 Francisco Granell F.
 José R. Guinot S.
 Joaquín Gumbau.
 Pascual Gil.
 Francisco García G.
 Manuel Gil V.
 Bautista García V.
 Ramón Gil.
 Ramón García V.
 Francisco Granell P.
 Bernardo Guerola.
 José Guinot A.
 Secundino Gómez.
 Vicente R. Gual.
 Blas Guinot.
 Manuel Granell P.
 Evaristo González.
 Vicente Gil T.
 José R. Huguet.
 Octavio Hernández.
 Daniel Lavall.
 José Lleó.
 Jaime Llorens.
 Francisco Miagarro E.

Salvador Monsonís
 José Meliá.
 Bautista Monsonís D.
 Terencio Montoro.
 Vicente Martí F.
 Miguel R. Monsonís.
 José Montoliu.
 José V. Monfort.
 Pedro J. Monsonís.
 Esteban Montoro.
 Miguel Monfort.
 Francisco Melchor.
 Vicente Monsonís G.
 Juan Meliá.
 Vicente Martí C.
 Vicente Monsonís G.
 Antonio Mingarro.
 Mariano Masip.
 José Muñoz.
 Bautista Martí H.
 Francisco Mingarro.
 Ramón Muñoz.
 Vicente Monsonís P.
 Bautista Montoliu.
 Saturnino Morelló.
 Bautista Monfort F.
 Secundino Moros.
 Vicente Monfort M.
 Francisco Martí F.
 Francisco Monsonís G.
 Antonio Monserrat R.
 Man...
 Baul...
 Ángel...
 Hilario Medina.
 Vicente Montoro.
 Bautista Montoliu G.
 José Nebot G.
 Francisco Nayarro G.
 José Nebot A.
 Vicente Nebot.
 Pedro Orts.
 Manuel Oliver.
 José Peirats F.
 José R. Piquer.
 Vicente Palau.
 Salvador Peris D.
 José Peset.

Juan Peset.
 José Patuel R.
 Bautista Piqueres.
 Vicente Palomero.
 Manuel Planelles.
 Vicente Palomero H.
 Francisco Peris.
 Francisco Palomero.
 Bautista Planelles D.
 Vicente Pitarch T.
 José Peris P.
 Francisco Reula.
 Vicente R. Reatalá
 Manuel Reverter.
 Bautista Reverter.
 Bautista Ribés.
 Bautista Ríos.
 Manuel Ríos.
 Vicente Ríos E.
 Vicente Ripollés.
 Vicente Ribes.
 Salvador Ribes.
 Francisco Ramos.
 José Rius.
 Bautista Soler.
 Manuel Sales B.
 Jaime Sanchis.
 Agustín Secres.
 Fel...
 Salva... Sanchis.
 Domingo Sanchis.
 Manuel Sanchis.
 Manuel Sales V.
 Vicente R. Soler.
 José... queda.
 Bautista Traver G.
 José R. Tichell.
 Bautista Tejedo C.
 Blas Tormo.
 Silvestre Tomás.
 Salvador Tichell.
 José Traver B.
 Joaquín Traver.
 Blas Taura.
 Francisco Ventura.
 Juan B. Ventura.
 Bautista Ventura S.
 Vicente Vidal

Granell Hermanos

EXPORTACIÓN DE NARANJA
Y DEMÁS PRODUCTOS
DE ESPAÑA



VAPORES
CONSIGNACIONES
REPRESENTACIONES

Calle de J. Perea, 12
BURRIANA

E. Granell Ferrer & C.^a

IMPORTACIÓN DE TODA CLASE DE
PRODUCTOS ESPAÑOLES



Telegramas: "GRANELL"
22, Sir Thomas Street - Teléfono C. 7.899

LIVERPOOL
(INGLATERRA)

Bautista Vicent P.
Domingo Vernia.
Juan R. M.

Unión Comercial
Burrianaense
Blas Nebot Sanmartín.
Vicente Daudí Fandos.
Francisco Villanueva Aymerich.
Vicente Fandos Caramonte.
José Camaró Llopis.
Ramón Huguet Diago.
Manuel Comes Llorens.
Manuel Escuder Esteve.
Manuel Capella Carda.
Bautista Vernia Cerezo.
Vicente R. Peris.
Bautista Fandos.
Bautista Simarro Subies.
Bautista Llopis.
Manuel Patuel Vernia.
José Domingo Musoles.
Francisco Puig.
José Simón.
Enrique Comes Monfort.
José Martí.
Manuel Sales Marchancosa.
Juan
Manuel Granell Ferrer.
Gustavo Traver.
Vicente Monfort.
Vicente Vicent.
Victoriano Adanez.
Manuel Aymerich.
Vicente Monsonís.
Ramón Nebot.
Manuel Capella Vicent.
Hilario Medina Silla.
José Broch Nadal.
Blas Guinot Gual.
Emilio Recatalá.
Vicente Franch Vicent.
Vicente Ríos.
José Sanz.
José Nebot Gil.
Manuel Ros Chordá.
Francisco Meliá Abad.
Vicente Doménech.
Vicente Sabater.
Bautista Felis Granell.
Manuel Cañada.

Granell Hermanos

Garage y Taller de Reparaciones de
Automóviles y Camiones
BICICLETAS

Avenida de Primo de Rivera
BURRIANA

AUTOS

||

Buick

Swift

== APARATOS
CERVO
EXCELENTE
ECONOMIZA-
DOR DE
BENCINA

Reparaciones de toda clase de maquinaria
Autos y Camiones de ocasión

Salón Exposición:
COLON, 50
CASTELLON

- Vicente Guerola
 - José Borillo.
 - Tomás Silvestre.
 - Bautista Planelles.
 - Bautista Peiró.
 - Vicente Adriá.
 - Bautista Mingarro
 - Francisco Mingarro.
 - Bautista Muñoz Ramos.
 - Blas Aymerich.
 - Evaristo Ferrer.
 - Manuel Gascó.
 - Pascual Cubells.
 - Ramón Saborit.
 - José Conde.
 - Ramón Real.
 - Antonio Real.
 - Agustín Peris García.
 - Agustín Peris Feltret.
 - Bautista Muñoz Fernández
 - Eduardo Guerola.
 - Vicente Darás.
 - Juan Claramonte.
 - Jeremías Peris.
 - Manuel Saborit.
 - Bautista Peirats.
 - Vicente Ramón Guerola.
 - Vicente Gómez.
 - Vicente D. Gómez.
 - Amadeo Burdeus.
 - Bautista
 - Manue
- Asociación Agrupación Exportadores
- José Lleó Ramos.
 - José Fandos Burdeus.
 - Ramón Ventura Martí.
 - Manuel Sales Benloch.
 - Bautista Ferrer Montoya.
 - Evaristo Ferrer Gual.
 - Juan Bta. Beltrán Ventura
 - Manuel José Molés.
 - Bautista Esteve Huerta.
 - Bautista Nadal.
 - José Nebot Aymerich.
 - Manuel Esteve Patuel.
 - Evaristo Melchor Mingarro.
 - Vicente Melchor Peris.
 - Guillermo Melchor
 - José Patuel Ramos.
 - Bautista Poyato Tares.

Bautista Burdeus Saera.
 Vicente Ríos Monfort.
 Angel Monraval Monsonís.
 José Chordá Pradas.
 Manuel Granell Ferrer.
 Vicente R. Cañada Mingarro.
 Vicente Mingarro Figuerola.
 Manuel Llop's Marchanoses.
 Eusebio Esteve Patuel.
 Manuel Simarro Montañés.
 Bautista Martí Oliver.
 Vicente Devís Fandos.
 Mingarro Hermanos.
 Francisco Enrique Monsonís.
 Serafín Ríos Monfort.
 Vicente Enrique Mingarro.
 Joaquín Dordá Vernia.
 Francisco Cantos Rosell.
 David Vicent Planelles.
 Ramón Caballero Romero.
 Vicente Gil Mata.
 Vicente Monraval Chordá.
 Bautista Ventura.
 Bautista Menado Esteve.
 Juan Melchor Peris.
 Bautista Vicent Real.
 Joaquín Granell Font.
 Antonio Simarro.
 Bautista Arnau.
 Juan Peset Hernández.
 Vicente Burdeus Huerta.

Maria Ana, San Joaquín.
 Ana María Pérez Pérez, P. Mayor.
 Joaquina Renau, Santa Teresa.
 Genoveva Tejedo Saura, S. P. No-

lasco.
Confiterías
 (Véase Cererías).
 Salvador Villen, La Cierva.
 Manuel Gozalbo Soler, San Vicente.
Consignatarios de buques
 Benjamín Tejedo Monfort, Roche-
 ra, 13.
 Granell Hermanos, Perea, 12.
 E. Tejedo Almela, Perea, 10.
 Antonio Gil, San Bartolomé.
 Manuel Ballester, San Vicente.

SUCESORES
 MADRID
PLACAS - CROMOS
 PARA
 Naranjas y Mandarinas
 REPRESENTANTE EN LA REGION
MIGUEL HUGUET
 Plaza Paz, 8 * CASTELLON
 Condiciones especiales a las
 Agrupaciones y Sindicatos Agrícolas

Telmo Selma Fontanet, Perea.
 Juan Gozalbo Gil, San Vicente.
 Modesto Marin, Primo Rivera.
 Francisco Monfort, Santa Bárbara.
 Vicente Gómez Calbet, Valencia.
 Construcción (Materiales para)
 F. García Mingarro, Valencia, 11
 y 13.
 Amadeo Font de Mora, A. de Cas-
 telar.
 Francisca Sanchez Bernal, Cueva
 Santa.
Corderería
 Bautista Beltrán, La Cierva.
Corredores de Comercio
 E. Tejedo Almela, Perea, 10.
 Hipólito Monfoya Saera, Rosario.
 Francisco Cerezo Domingo, Cueva
 Santa.
Coser (Máquinas de)
 Singer, La Cierva.
Chocolates (Fábrica de)
 Nicolás Sancho Silla, Mercad.

LOIS MAS - Géneros blancos a precios de fábrica - BURRIANA



Droguería
 Juan Ríos, La Cierva.
 «Los Dos Leones», San Bartolomé.

Ebanistería
 Pío Valls Falcó, S. Jaime.

Electricista
 Bautista García, Oliveros.
 Bautista Rosel Amiguet, Ex convento Mercé.
 Carlos Gamón.

Envases de Naranjas (Artículos para)
 A. G. P.—Almacén Papel.
 Juan Simarro, S. Francisco, 54.
 Evaristo Boix, La Cierva.
 Manuel Vernia Almela, S. P. Noiasco.

Garaje
 Ramón Ventura Martí, San Blas.
 F. Granell Felis, San Jaime y Oliveros.

Espartería
 José Perelló, S. Francisco, 54.
 Bautista Vicent Planelles, Oliveros.
 Domingo Chordá, Paseo Estación.
 Francisco Marqués, Jardín.
 Salvador Dosaá Vernia, Moreed, 52.
 Vicente Enrique Mingarro, Rosario, número 35.
 Rafael Soncasé, S. Bartolomé, 60.
 Carlos Gamón.

Espartería
 José Andrés Ibáñez.

Estancos

Sofía García Michavila, Plaza La Cierva.
 Viuda de Astorza Balaguer, San Vicente.
 Carmen Borf, P. Chicharro.
 Vicente Ramón Fandos, San Bartolomé.
 Rosa García Pablo, Valencia.

Farmacías

Don Teodoro Monfort Ferrer.
 » Pedro Lizandra Marco.
 » Juan Bautista Roig Gil.
 » Benedito Más Romans.
 » Antonio Santandreu Martí.

Ferretería y Quincalla

«Los Dos Leones», S. Bartolomé.
 Viuda de José M. Serrano, Cierva.
 José Roijals Borrás, Cervantes.

Fideos (Fábricas de)

Juan Peris Peirats, Estación.
 Manuel Alaman Valero, Encarnación.

Fondas

Hotel Puerto, S. P. Nolasco, 2.
 Pensión Royalti, Maestre.
 Fonda del Comercio, Salvador, 5.

Fotógrafo

Manuel Navarro, S. Antonio.
Fotografía (Objetos para)
 Manuel Navarro, San Antonio.

Funeraria

Eduardo Martí, Encarnación.

Garaje

Ernesto Fenollosa, Benlloch.

Gaseosas (Fábrica de)

José Igual, San Bartolomé.
 Vicente Oliver Blanch, S. Leandro.
 Bautista Ribas, Desamparados.

Correrías

Gabriel Villanova, Mayor.
 Bautista Amiguet, P. Chicharro.
 Pasenal Personal, P. Chicharro.

Granos, Semillas y Salvados

Vicenta Palomar Tejeda, Lourdes.
 Vicente Taberner, Encarnación, 19.
 Mariana Guerrero, Santa Isabel, 16.



Despacho: JARDIN, 28
Almacén: LEPANTO (Frente al Matadero)
BURRIANA

Guarnicioneros

Leoncio Catalá Gozalbo, San Bartolomé.
Bernardo Sancho Emo, San Bartolomé.
José Faustino Dionis, P. San Blas.
Manuel Candau Navarro, Rochera.
Agustín Vidal García, Sagrada Familia.
Víctor Gabriel Serra, S. Elena.

Herrerías

Manuel Ferrer Granell, S. Antonio Abad.
Juan Ibáñez, Virgen de Gracia.
José Mulet, San Jaime y San Rafael.
José Mesado, Encarnación.
Pedro Folch, Ecce-Homo.

Hielo (Fábrica de)

E. Fenollosa Moros.
Bautista Fortes Ave-María

¡¡ AGRICULTORES !!

El Nitrato de Cal de Noruega

Se vende con sacos marcados, según marca registrada. Su peso es de 100 K. neto

No se puede adulterar como ocurre con los demás abonos, siendo una garantía
Sus resultados son incomparables

Para informes y pedidos

JOSÉ R. GUINOT

Hierros y metales (Almacén de)
Leoncio Catalá Gozalbo, San Bartolomé.

Hojalaterías

(Véase Lampisterías).
Bautista García, Oliveros.
Joaquín Muñoz Villanueva, San Rafael.

Horchatería

Vicente Ramón Tormo, P. Abadía.
Huevos al por mayor
Dolores Herrero, Corazón de Jesús.
Antonia Burguera Bonet, Sagrada Familia.

Imprentas

Antonio Monreal, Cierva.
«Minerva», San Pedro Nolasco.
Imp. Chordá, S. Bartolomé, 3
Jabones (Fábrica de)
Antonio Mingarro, P. Estación.
Manuel Enrique Llopis, P. Estación.

LUIS MAS - Cuellos, Puños, lo más nuevo - BURRIANA

ALEXANDER D. HAMILTON Colón, 76:: Valencia

Telegramas y Telefonemas: ALEMILTON - - - Urbano e interurbano núm. 1.704

REPRESENTANTE EN ESPAÑA

Glasgow
Simons & Co. Ltd.

Telegramas: SIMONS

Liverpool
Goodwin Simons, Ltd.

Telegramas: AUCTIONCO

Southampton
Simons (Southampton) Ltd.

Telegramas: SIMONSDOK

CORREDORES DE FRUTAS EN PÚBLICA SUBASTA

En Burriana, D. BENJAMIN TEJEDO

Laboratorio Farmacéutico

Don Vicente Escobar López, San Bartolomé.

Don Teodoro Monfort Ferrer, Cervantes.

Lampisterías

Juan B. Lloscos, San Bernardo.

Manuel Marco Miranda, Tremedal.

Bautista Feliu, San Juan

Librería

Emilio Marco Miranda, P. Chicharro.

Lotería

Natalia Carreño Sánchez, Rocheza, 2.

Marmolista lapidario

Vicente Almela Moner, Angeles.

Salvador Almela Moner, Angeles.

Médicos

Don Juan Ríos Ríos (Oculista).

• Pedro Montoya (Ginecología).

• Ramón Almela.
• Faustino Romero Ros.
• José Fenollosa Pérez (Dentista).

• José Almela.
• Juan Domingo Forner.
• Antonio Rives.
• Manuel Peset Almela.
• Rafael Arnau.
• Manuel Oliver.
• Julio Mariana.

Modistas

• Amparo Marco Miranda, La Cierva.

• Viuda de Juan B. Bonet, San Roque.

• Rosita Gómez y Hnas., San Antonio Abad.

• Carmen Moreno Gómez, Perea, 2.

LUIS MAS-Géneros Nacionales y Extranjeros - BURRIANA

270 BURRIANA

Ordinarios

A Valencia, Gregorio Ibáñez Volfes.
A Castellón:
 Jacobo Monfort Rodas.
 Amalia Guerola Tejedo.
 Antonia Tejedo Sánchez.
 Francisco Vilar.

Panaderías

Antonia Montoya Calbet, Valencia.
 J. Vernia Canós, Valencia y San
 Germán.
 Joaquín Mundina, Valencia.
 Blas Soriano Nebot, Nules.
 Bautista Segarra Aymerich, Pic
 Cruz.

Ismael Vila, P. Mayor.
 Pedro Montoya Calbet, S. Roque.
 Ramón Vila, Cervantes.
 Francisco Beltrán, S. Vicente.
 Viuda de Domingo Barrachina, In-
 maculada.

Viuda de Bautista Granell, Trene-
 dal.

José Olver, S. Agustín.
 José Ramón Blasco, Asunción.
 Bautista Vázquez, Buen Suceso.
 Vicente Roig Elvira, B. Mariana.
 José Soriano, Colón.
 Bautista Fandos, Jardín.
 Joaquín Sancho Arenós, Encarna-
 ción.

Vda. de Vicente Moliner, Encar-
 nación.

Papel s. la y de fumar (Fábrica de)
 La Papelera Burrianense, S. en C.
 A. G. P. (Sección Papelera).

Papelerías

(Véase Imprentas).
 Emilio Marco Miranda, P. Chicha-
 rro.

Paqueterías y mercerías

Bautista Beltrán, La Cierva.
 Manuel Miró, Cervantes.
 Bernardo Salas Torren, San Se-
 rapio.
 Eduardo Ribes, Rochera.
 María Cabrera, P. Chicharro.
 Vicente R. Cabedo Gil, Valencia.

Peluquerías

Miguel Roselló, La Cierva.
 Gumersindo Sánchez, San Roque.
 Eduardo Gozalbo, Cervantes.
 Enrique Gómez, La Cierva.

Perfumerías

Juan Ríos Ríos, La Cierva.
 Pascual Cabanell, San Juan.
 Eugenio Almerich.

Periódicos (quiosco de)

Vicente Canós Traver, P. Chicha-
 rro

Periódico

«Diario de Castellón», redacción en
 Burriana.

Perito agrimensor

Constantino Fenollasa Moros.
 Vicente Claramonte, Buen Suceso.

Pintores

Martín Mon, San Joaquín.
 Salvador Sellés, Tremedal.
 Joaquín Gisbert, Santa Teresa.
 Agustín Gisbert, S. Pedro Pascual.

Platería

Salvador Doménech, Cervantes.
Puntas de París (Fábricas de)
 Salvador Herrero, Misericordia.
 Viuda de Francisco Ros, Castellón.
 Viuda de P. P. Pla, Ave María.

Representaciones

Rafael Soucase, S. Bartolomé.
 Benjamín Tejedo Monfort, Roche-
 ra.

Telmo Selma, Perea.

Francisco Serra Abella, P. Aba-
 ña.

Manuel Romero Llanes, C. P. Ma-
 yor.

Pascual Cabanell, San Juan.
 Enrique Cantos Olleta, S. Juan.
 Cristóbal Saborit, Desamparados.
 Cayetano Bigné.

Carlos Gamón, S. Francisco, 15.
 Daniel Izquierdo.

Salazones

Vicente Palomero, P. Mayor.
 Antonio Borja, Divina Pastora

LUIS MAS - Arucios siempre los mas nuevos - BURRIANA

COCHES

DE

SUPREMA ELEGANCIA

MÁXIMA CONSISTENCIA

CONFORT

ECONOMIA

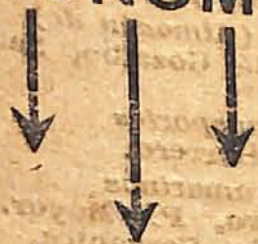

Victor Ballester

:: Herrero ::

Rosario, 25



Agente en BURRIANA

de los

AUTOMOVILES



MATERIALES PARA LA CONFECCIÓN DE NARANJA Y CEBOLLA

Comisiones y Representaciones

SALVADOR DOSDA

DESPACHO: Merced, 32

BURRIANA

Sastrerías

Pascual Abella, S. Roque.
 Pascual García Ramos, S. Serapio.
 Vicente Gómez Fortea, S. Jaime.
 Vicente Ros Bort, Rochera.
 Víctor Fortea Saleta.

Serrerías mecánicas

José Perelló, San Francisco, 54.
 José María Recatalá, Encarnación.
 Vda. de Francisco Ros, Castellón.
 Manuel Chordá, Camino Onda.

Sombrererías

Gabriel Villanova, La Cierva.
 Pascual Personat, P. Chicharro.

Seguros

«The Consolidated Assurance Company Ltd.», delegado provincial, don Cayetano Bigné Roig.

Tabernas

(Véase abacerías).
 Bautista Tejedo Chordá, P. Chicharro.
 Josefa Peris Porcar, P. Chicharro.
 Ramón Renau Peñis, P. San Blas.
 Cristóbal Alfonso, Valencia.
 Ramón Carbonell, Valencia.
 Vicenta Violeta, Nules y San Ignacio.

Bautista Navarro, Santa Genoveva.

Talleres mecánicos

Salvador Tormo, P. Abadía.
 Carmelo Cortés e Hijos, C. Villarreal.

Tejas y ladrillos (Fábricas de)

José Gil Escobar, S. Familia.
 Bautista Ripollés García, Villarreal.

Tejido

Más y Aranda, Rochera.
 José Hernández, P. Mayor.
 Pedro P. Saera, Cervantes y P. Chicharro.
 Evaristo Monfort, San Pascual.
 Inocencio Luna Pallarés, San Ramón.
 Luis Más.
 José Falomir.

Timbrado de papel seda

Salvador Herrero, Misericordia.
 Manuel Traver Urios, Valencia.
 Viuda de Bautista Calbet, Estación.
 Ernesto Fenollosa, Santo Domingo, 12.
 M. Roselló Torrecilla, San Bartolomé.
 Bautista Vicent Planelles, L. Oliveros.
 Victorio Vicente, Angel de la Guardia.
 Bautista Mingarro Vidal, San Rafael.
 Santiago Sales Verdía.

Timbrado de Papel Seda para envolver naranja

BAUTISTA VICENT PLANELLES
 Calle Luis Oliveros •• BURRIANA

Tocinería

Vicente Tur, San Roque.

Tonelería

Vicente R. Monfort Monserrat.

Tornero

Juan Estornell, Misericordia.

Trapos (Almacén de)

Leoncio Catalá Gozalbo, San Bartolomé.

Transportes

Salvador Gil Herrero.

Ultramarinos

Emilio Herrero, P. Mayor.
 Bautista Llopis, Cervantes.

Volateria

Dolores Herrero, C. de Jesús.

LUIS MAS - Altas Novedades en Camisería - BURRIANA

The White Service is a World Service

CONSIGNEN AL "WHITE SERVICE"

Es la única Casa Corredora de Frutas que ofrece servicio eficaz en SUBASTA PÚBLICA, con corredores acreditados, en los tres principales puertos del Reino Unido

Casas que integran el «WHITE SERVICE»

- LONDRES: Keeling & Hunt.
- LIVERPOOL: Rogers, White & C.^o
- HULL: White & Son Ltd.
- NEWCASTLE: White & Leatherland.

Para informes dirigirse a los

Sres. White Harker y C.^a
VALENCIA, CASTELLON Y BURRIANA

Vinos (Venta de)
 Julián Vilarroya Bernad, P. San Blas.
 Vicente Casalta Llorens, San Isidro.
 Francisco Saera Arnau, Jardín.
 Julián Vilarroya Bernad, San Victoriano.
 Manuel Montoliu, San Rafael.
 Cristóbal Alfonso Guerola, C. Sanla.
 Joaquín Chulve Gaya, Cisneros.
 Carlos Fuster, Trinquete Extrarríos.

Zapaterías

Antonio Vidal, San Vicente.
 Francisco Puig Valls, P. Chicharro.
 Miguel Antonio Marzá, Rochera.

Caserío del Grao

Aldea de 450 habitantes y 105 edificios; situada a 2'400 kilómetros de Burriana, a orillas del mar Mediterráneo; es de bonito y pintoresco aspecto y presenta singular movimiento comercial durante el invierno, y de veraneantes en estío.

Alcalde pedáneo, don Maestra municipal (vacante).
Cartero, don José Ramón Nebot.
Tranvía de Onda al Grao de Castellón, jefe, don Antonio Mollá Blas.
Puerto comercial en construcción

Aduanas
 Administrador, don Federico Quesada.
 Vista, don Mariano Maestre.

Sanidad Marítima
 Director, Dr. don José Bosque.
 Secretario, don José de Benítez, y dos celadores.

Contramaestre, Angel Rodríguez.
Práctico de Puerto
 Juan Esquerdo Zaragoza.
Farero, don Cipriano Espert Campós.
Gr... rriana.

Ca...
 Teniente, don Francisco Sanz.

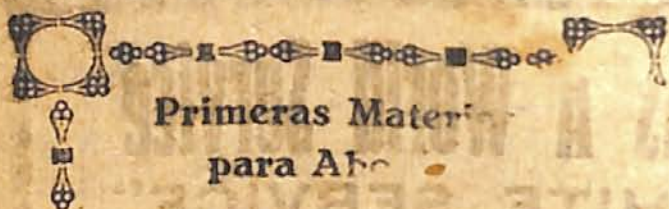

Primeras Materias
para Abonos

Félix Roig Morelló

SULFATO DE AMONIACO
NITRATO DE SOSA
SUPERFOSFATOS DE CAL
SALES POTASICAS
ABONOS COMPUESTOS,
ESPECIALES PARA CADA
TIERRA Y CULTIVO
ANALISIS GARANTIZADOS

DESPACHO: Mayor, 40
ALMALÉN: Pí y Margall, 194
CASTELLÓN



Puesto del Grao, seis individuos.
Sargento, Antonio Mars Bellés.

Puesto de Serrulla, cuatro individuos.

Cabo, Félix Montesinos Arnau.
Puesto de Marquemado, cinco individuos.

Cabo, Eustaquio Martín Benita.
Cuerpo consular, (véase Burriana.)
Balneario

Para baños de mar, de caballeros y de señoras, con vigilancia para el salvamento de náufragos.

Comestibles
Sucesor de Miguel Cantavella.
Viuda de Pascual Nácher
Pascual Nácher Huguet.

Comidas
Viuda de Pascual Nácher.

Estanco
Sucesor de Cantavella Cabedo.

Panadería
Viuda de Pascual Nácher.
Sucesor de Miguel Cantavella.

Tabernas
Sucesor de Cantavella.
Viuda de Pascual Nácher.

Alquerías de Santa Bárbara

Coadjutor, don

Cabanes

VILLA que fué la antigua Ildum Romana, denominada como ahora por los árabes y reconquistada en 1259; albergó al Rey don Pedro IV, de Aragón, cuando la insurrección unionista. Su término municipal mide 130'33 kilómetros cuadrados de extensión y limita con los de Benlloch, Torreblanca, Benicasim, Puebla Tornesa y Vilafrades y un trozo de un mar Mediterráneo. Tiene 3.653 habitantes de hecho y 3.824 de derecho, 100 edificios, y pertenece al partido judicial de Castellón. La población des-

cansa sobre una pequeña colina que domina el llano «Plá del Arch», y tiene una bonita calle de entrada, por la carretera, y las demás, en su mayoría, estrechas, en declive y curvas, con casas de buena construcción; alumbrado eléctrico, pozos públicos, alcantarillado, hospital y una fuente pública de mármol blanco en el centro de la plaza del Mesón. Tiene, en su cara principal, la siguiente inscripción: «Fuente del Buen Suceso», 27 de septiembre de 1925. Dista 26 kilómetros de Castellón. El clima es benigno y sano en la población. Se habla el valenciano.

PRODUCTOS. — 5.585 quintales métricos de cebada; 5.000 de algarrobas, y 2.500, de paja; 5.000 cajas de naranja; 2.000 toneladas de leña corta, y 25, de palmito; 1.500 cabezas de ganado de cerda; 500, de lanar, y 300 de cabrío, y minas de plomo y galena, y una riquísima cantera de mármol negro.

FIESTAS PRINCIPALES. — El 29 de agosto, Degollación de San Juan, y el primer domingo de mayo, la Virgen del Buen Suceso y el 17 de enero a San Antonio.

MERCADO. — Domingos.
Ferias. — El 30 de noviembre, y 1, 2 y 3 de diciembre, de ganados y el segundo domingo de Cuaresma y dos días sucesivos, en las que se efectúan muchos y muy importantes transacciones.

ROMERIA. — Una, en extremo pintoresca y popular, a «Les Santes», el primer sábado de Mayo.

TEMPLO Y ERMITORIOS. — La parroquia está dedicada a San Juan Bautista, y hay un Calvario, cerca de la población, y la ermita del Buen Suceso, llamada de «Les Santes», grande y con casa-hospedería, a 8 kilómetros de distancia.

VESTIGIOS HISTÓRICOS. — El Arch del Plá, notable monumento romano; ruinas de Albalat y Miravet; Torre de la Sal, Casa y arcada del Ayuntamiento, por el término se hallarán y quedan todavía multitud de objetos que patentizan la dominación romana y árabe.

OBRAS DE MERITO. — En la parroquia, sobre la puerta, una escultura de Maurat; algunos altares y el sepulcro de los Gavaldá. Se conservan algunos hermosos lienzos.

HIJOS ILUSTRES, en años anteriores.

VIAJE. — Auto a Castellón (Itinerario 8), carretera de 12 kilómetros para ir a Oropesa, estación más próxima.

Ayuntamiento

Alcalde, don Francisco Segarra Pochá.

Tenientes de alcalde:

Don José Chevas Bellés.

Manuel Pitarch Travor.

Concejales:

Don V. Francisco Bellés Segarra

Ramiro Julve Collado.

Vicente Castellet Tena.

José Borrás Fernando.

Fructuoso Almer Roca.

Enrique Bernat Guiral.

Cayetano Bernat Guiral.

José Gentelles Bellés.

Secretario, don Pascual Puig Riuela.

Titulares

Médicos:

Don Juan B. Torla Pallarés.

Enrique Casans Diaz.

Farmacéuticos:

Don Vicente Martínez Boix.

Augusto Leuba.

Practicante, don Ricardo Martín Aicari.

Veterinario, don

Juzgado municipal

Juez, don Pascual Soldevila Ribés.

Fiscal, don Francisco Bellés Roig.

Secretario, don Luis García Celades.

Clero parroquial

Regente, don Francisco Tena Tena.

Coadjutor, don Victorio Mateu Muñoz.

Beneficiado, don Patricio Macip Poch.

Escuelas Nacionales

Maestro, don Ramón Prats Querol.

Maestra, doña Pilar Pérez Paús.

Banda de música

Municipal, 25 plazas y 6 educandos.

Director, don Francisco Amela Segarra.

Cartero, José Guía Verdoy.

Teléfono municipal, limitado.

Ferrocarril, Castellón.

Omnibus. *Hispano de Fuente En Segures.*

Somatén

Cabo, don V. Francisco Benes Segarra.

Subcabo, don Manuel Píarch Traver.

Guardia civil, línea y puesto.

Teniente, don Cristóbal Roda Navarro.

Sargento,

Carabineros

Puesto de Torre la Sal: 5 individuos.

Cabo, Fernando Nevado.

Puesto Casa los Guardas: 6 individuos.

Preferente, Manuel Gimeno Laborada.

Guardas de Campo

Sociedades

Unión Agrícola.—De auxilio agrícola.

Santa Elena.—Socorros mutuos.

Espectáculos y recreos

Teatro-Cine, de Luis García Celades. Construido exprofeso. Se celebran sesiones de teatros los días de feria, y de cine, frecuentemente.

Trinquete

José Gual Castellet.

Francisco Bernad Castellet.

Abacerías

Vicente Castellet Guimerá.

Víctor Ciurana Verdoy.

Cayetano Bernad Guiral.

Vicente Gabriel Boira Catalá.

Tomás Guía.

Albañiles

Rafael Julve Segarra.

Elías Amer Gandi.

Fructuoso Ferreres Arrufat.

Vicente Soliva Beltrán.

Gabriel Tena Casanova

Manuel Cano.

Alpargatas (Fáb.)

Adrián Boira Catalá.

Francisco Valls Monserrat.

Barberías

Vicente Ribes Mateu.

Jaime Andreu Segarra.

Francisco Vidal Amer.

José Andreu Segarra.

Ricardo Martín Aicart

Plácido Gauchia Calpe

Cafés

Luis García Celades.

Clotilde Bellés Safont.

Vicente Sidro Sidro.

Constantino Claret Gauchia

Daniel Mateu Muñoz.

Capazos de palma (Fábrica de)

Adrián Boira Catalá.

Elías Boira Capdevila.

Miguel Montroy Boira.

Francisco Esteller Bellés.

José Climent Bojados.

Carnicerías

Pascual Soria Balaguer.

José Bojados Garcés.

Carpinterías

Guillermo Andreu Llobet.

José Beltrán Vidal.

José Vidal Manzano.

Vicente Andreu Soliva.

Victorio Ribes.

Carros (Constructor de)

Antonio Rodríguez Balaguer.

Constancio Guía.

Corredores de productos

José Boira Roca.

Vicente Branchadell Salvador

Cerrajería

Honorato Bellés Bojados.

Francisco Llorens.

Francisco Llorens Noel.

Vicente Ribes Salvador

Vicente Capdevila.

Comestibles

Daniel Ribes Verdoy

José Cuevas Bellés.

Estando

Cayetano Bernat Guiral.

Ganaderos de reses de lidia

Vicente Escuriola Monferrer.

Esteban Miró Llosar.

Francisco Amer Gandí.

Germán Vidal Amer.

Francisco Reula Bojados.

Guarnicioneros

Ramiro Traver Verdoy.

Antonio Chermá Samitier.

Julio Traver Sa'

Herradores y herreros

Ramón Carceller Manzano

Daniel Carceller Manzano

Joaquín Colomer Bellés.

Manuel Pílar Traver.

Francisco Montoliu.

Huéspedes (Casa de)

Enrique Bernad.

Panaderías

José Valls Verdoy.

Cipriano Gual Cipriá

José Roda Gual.

Vicente Llorens.

Paqueterías y Mercerías

(Véase comestibles).

Pintor

Pascual Babiloni Luna.

José Boira Ibáñez.

Posadas

Amado Amer Segarra.

Francisco Muñoz Casanova.

Manuel Pastor Barrachina.

Sastres

Rigoberto Tejedor Garcés.

Tabernas

José Mateu Garcés.

Vicente Paús Pallarés

Tejas y ladrillos

José Lavernia.

Tejidos

Vicente Cuevas Marco

Jaime Bernal.

Cálig

VILLA fundada por Hugo de Folcalquer, que tiene un término municipal de 26'88 kilómetros cuadrados, lindante con los de San Jorge, Vinaroz, Benicarló, Santa Magdalena y Cervera. Pertenece en todo a Vinaroz y tiene 2.827 habitantes de hecho y 3.357 de derecho y 1.082 edificios. La población está situada sobre una colina y tiene un bonito aspecto, es de calles estrechas y poco simétricas. Dista 80 kilómetros de Castellón y 11 de Vinaroz, y tiene luz eléctrica. El clima es templado y se habla valenciano.

PRODUCTOS. — Vino, 7.600 hectólitros, 10.000 quintales métricos de algarrobas y 300 de cebada.

FIESTAS PRINCIPALES. — El 10, 11 y 12 de agosto, a San Lorenzo.

MERCADO. — Los martes.

ROMERIAS. — El 6 de septiembre a la ermita de la Virgen del Socorro.

FERIA. — En el Socorro, el 6 de septiembre

TEMPLO Y ERMITORIOS. — La parroquia está dedicada a San Lorenzo, y es un suntuoso templo, y en el término está a 500 metros la ermita de San José, y a un kilómetro la de Nuestra Señora del Socorro, que es espaciosa y hermosa y tiene adosada una gran casa-hospedería, lugar delicioso para el verano. En la población hay capillas dedicadas a San Antonio Abad y Virgen de los Desamparados, y la iglesia de la Santísima Trinidad, de las Religiosas de esta Orden.

VESTIGIOS HISTÓRICOS. — En el altar del Santísimo Rosario de la parroquia una bala de cuando los franceses sitiaron y saquearon la población en 1649. La torre y restos de antiguas fortificaciones.

BRAS DE MERITO. — En la parroquia, los lienzos del Altar del Cristo y un retablo de la Virgen de la Silla.

HIJOS ILUSTRES. — (Véase en años anteriores).

VIAJE. — Auto a Benicarló.

Ayuntamiento
Alcalde, don Juan Luis Borrás

Cuartero.
Tenientes de alcalde:
Don Manuel Anglés.

» Bautista San Abdón Aguilar

Concejales:
Don Domingo Anglés Morera.

» Vicente Batiste Bel.
» Joaquín Monroig Beltrán
» José Marzá Ramos.
» Miguel Tormo Alberich.
» Germán Sancho Borrás.
» José Borrás Ramos.
» Benjamín Borrás Anglés.

Secretario, don Francisco Ribés
Bernat.

Titulares
Médico, don Julio Marzá Ciurana.
Farmacéutico, don José Bengochea.
Veterinario, don Domingo Monfort

Boix.
Comadróna, doña Remedios Cuartero.

Juzgado municipal
Juez, don Juan Bautista Bayarri.
Fiscal, don Luis Benedito Pedra.
Secretario, don José M. Fontanel

Comes.
Clero parroquial
Párroco, don Juan Bautista Guimerá.

Coadjutores:
Don Casimiro Zaragoza.
» Agustín Sanz Cruselles.

Orden religiosa
Trinitarias de clausura, contemplativas (véase colegio).
Escuelas Nacionales

Maestras:
Doña Francisca Sorní.
» María Teresa Hidalgo.

Maestros:
Don Juan M. Borrás Jarque.
» Carlos Querol Roda.

Colegio de religiosas trinitarias. — Para niñas, con internado. Se enseña primeras letras y labores.

Banda de música. — «La Unión Musi-

cal». Director, don José Sanz Sanz.
Peatón de Correos, el de Cervera.
Teléfono municipal, limitado.

Ferrocarril, Benicarló (7 kilómetros)

Somatén
Cabo, don Juan R. de la Figuera.
Subcabo, don José Bengochea Muñoz.

Puesto de guardia civil
Cabo, don Francisco Aviñó.
Trinquete, Bautista San Abdón.

Sociedades
«Centro Cultural Católico».
«Unión Agrícola». — Cooperación agraria.

«Centro Agrícola». — Lo mismo.
«La Lealtad». — Cooperativa de consumo.

«El Socorro». — De obreros y jornaleros del campo.

Abacerías
Vicente Forner Quijal
Luis Beltrán Anglés.

Cooperativa «La Lealtad».
Germán Sancho.
Joaquín Zaragoza González.
Bautista Monroig Cuartero.
Eliseo Ferreres Borrás.
Vicente Monroig Cuartero

Barberos
José Vicente Conesa Ferreres.
Isidro Zaragoza Batiste.
Germán Sanz y Sanz.
Francisco Quijal Ramos.

Cafés
Daniel Ortí Comes.
Juan Bautista Salvador.
Vicente Borrás Febrer.
Julían Cuartero Agramunt

Carnicerías
Ramón Vizcarro San Abdón.
Enrique Batiste Lacruz.
Francisco Zaragoza Batiste.
Joaquín Zaragoza Batiste.

Carpinteros
Ramón Salvador Puig.
Luis Salvador Giró.
Patricio Serret Tolós.
Crisanto Zaragoza Batiste.
Gamillo Sebastián Cid.

Carros (Constructores de)

Joaquín Roig Torres.

Francisco Rafels Teruel.

Cemento (Fábrica)

Bautista Conesa Meseguer.

Confitería

Juan Bautista Batiste.

Corredor de finca

E. Collell Moliner.

Laita nero

Pascual Castell Aragó.

Estanco

Higinio Pedra Zaragoza.

Exportadores de producio

Manuel Beltrán Macip.

Joaquín Fontanet Comes.

Vicente Cuartero Agramunt.

Joaquín Anglés Pedra.

Miguel Tormo Alberich.

Casnicioneros

José Lombart Marzá.

Vicente Jiménez Monroig.

Herradores y herreros

Bautista San Abdón Aguilar

José Roda Rome.

Panaderías

Casto Sanz Aragó.

Fe. Sorli Cuartero.

Saturnino Vives Ramón.

José Vives Aleu.

Abel Batiste Arayó.

Saturnino Vives Aleu.

Posada

Luis Morera Comes.

Tabernas

José Borrás Ramos.

Ramón Benedito Anglés.

Manuel Marzá Borrás.

Tejas y ladrillos

R. Lavernia Paulo.

Tejidos

Emilia Marzá Mercé.

Transportes

Manuel Beltrán Macip.

Vicente Bayarri Cuartero.

Manuel Monroig Cinrana.

Luis Pedra Monroig.

Perfecto Monroig Cuartero

Zapateros

Isidro Zaragoza Batiste.

Agustín Borrás Antolí.

Campos de Arenoso

UGAR llamado Castillo de Arenoso, desde la dominación sarracena, hasta su segregación de Puebla, en 1842, tiene un término municipal de 63.93 kilómetros de extensión, y limita con los de Arañuel, Montanejos, Puebla de Arenoso y Cortes de Arenoso, y un caserío. El Romeral, a un kilómetro de distancia. Pertenece al partido judicial de Viver y diócesis de Valencia. Tiene 542 habitantes de hecho y 733 de derecho, con 652 edificios. La población está emplazada al margen del río Mijares, en terreno montañoso, y son sus calles estrechas y tortuosas, y los edificios pobres. Hay alumnado; a medio kilómetro de la po-

blación mana la fuente de Ignacio, de una riqueza en carbonato ferroso superior a manantiales que alcanzan fama mundial. Dista 26 kilómetros de Viver y 61 de Castellón. En la población hay otra fuente de cuatro caños, con lavaderos y abrevadero. El clima es fresco y sano, y se habla un castellano deficiente.

PRODUCTOS. — Aceite, trigo, maíz, higos, patatas, verduras y fruta de muy buena calidad.

FIESTA. — El 29 de junio, a San Pedro, y el 29 de septiembre, a San Miguel.

TEMPLO. — Está dedicado a San Pedro.

VIAJE. — Hasta Montanejos en ca-

Ballería para ir a *Vista Alegre*, y hasta Cortes de Arenoso, por camino de herradura, para ir a Lucena y a Castellón.

Ayuntamiento.

(Será Concejo abierto).

Alcalde, don José Navarro Monto.

Tenientes de alcalde:

Don Mariano Navarro Pradas.

» Fermín Balaguer Gimeno.

Concejales:

Don Valeriano Pérez Navarro.

» Marcelino Navarro Nebot.

» Manuel Calpe Pérez.

» José Catalán Granell.

» Vicente Pérez Benedito.

Secretario, don Benjamín Pastor Catalán.

Titulares

Médico, don Cesáreo Olba, de Puebla.

Farmacéutico, don Juan Loras, de Cortes.

Veterinario, don Pedro Narbón, de Puebla.

Practicante, D. José Navarro Calpe.

Juzgado municipal

Juez, don José Pérez Pérez.

Fiscal, don Antonio Sandalinas Peiró.

Secretario, el del Ayuntamiento.

Cura, don Antonio Miragall Marqués.

Escuelas Nacionales

Maestro, don Gaspar Marín Arcusa.

Maestra, doña Julia Monforte Vives.

Cartero, Ramón Ventura Collado.

Peatón, José Tadeo Pérez.

Teléfono municipal, limitado.

Ferrocarril, Barracas (20 kilómetros).

Guardia civil, Cortes de Arenoso.

Central eléctrica, de la Sociedad «Vista Alegre», producida la fuerza eléctrica por un salto de agua de 17 metros. Es también molino de harina.

Abacerías

José Sandalinas Pérez.

Mariana Sorribes Pallarés

José Catalán Granell.

Aceite (Fábrica)

Manuel Catalán Pérez.

José Moliner Pérez.

Sociedad «Vista Alegre».

Alpargatería

José Tadeo Pérez.

Barberías

Celestino Lázaro Campos.

José Navarro Calpe.

Café

José Catalán Granell

Carnicería

Mariana Sorribes Pallarés.

Estanco

Irene Calpe Navarro.

Harinas (Molino para)

«Vista Alegre».

Cesáreo y Emilio Moliner Pérez.

Huéspedes (Casa de)

José Catalán.

Hueveros

José Catalán Granell.

Mariana Sorribes Pallarés.

Posadas

Angel Araz Pérez.

José Sandalinas Pérez.

Quincallería

Manuela Ventura Collado.

Retales

José Catalán Granell.

Ramón Gimeno Moliner.

Tabernas

(Véase Abacerías).

Vicente Tadeo Navarro.

José Pérez Collado.

Zapatera

Mariano Navarro Pradas.

Canet lo Roig

VILLA fundada por los moros y formó parte, después de la reconquista, de la Mesa magistral de San Mateo; tiene un término municipal de 67 kilómetros cuadrados que lo circundan los de Rosell, Traiguera, La Jana y Chert, y lo cruza el río Cervol. Perteneció al partido judicial y Arciprestazgo de San Mateo. Tiene en junto 2.277 habitantes de hecho, 2.355 de derecho y 861 edificios. La población está sobre una colina, y en su centro, esbelta, la torre, que se alza junto a la iglesia. Participa de calles llanas y empinadas, y tiene una espléndida plaza, con fuente y palmeras, en general buenos edificios, fuentes públicas y lavaderos cubiertos y matadero. Dista 15 kilómetros de San Mateo y 62 de Castellón. El clima es benigno y sano y se habla el valenciano.

PRODUCTOS. — Entre otros, de poca importancia, aceite, 70.000 decalitros y vino, 30.000.

FIESTAS. — El 7 y 8 de mayo y el 29 de septiembre a San Miguel.

ROMERIAS. — El 7 de mayo a la ermita de la Virgen de la Salud (Traiguera), y el segundo día de Pascua de Pentecostés a la de Santa Isabel.

TEMPLO Y ERMITORIOS. — La parroquia está dedicada a San Miguel, y hay a un kilómetro una ermita a Santa Isabel, y un Calvario.

VESTIGIOS HISTORICOS. — En el término existen varios pozos cisternas y restos de construcciones del tiempo de los moros.

HIJO ILUSTRE — (Véase años anteriores).

VIAJE. — ~~Carreras~~ a La Jana.

Ayuntamiento

Alcalde, don José Caballer Segura.

Tenientes de alcalde.

Don José Vives Miralles.

» Remigio Bengochea Boix.

Goncejales:

Don Miguel Castell Cifre.

» Juan Bort Grañana.

» Francisco Miralles Castell

» Ramón Verge Martí.

» Luis Salvador Martí.

» José Barceló Gargallo.

» Ramón Roig Gimeno.

» Guillermo Muñoz Pruñonost.

Secretario, don Fernando Astor

Titulares

Médicos:

Don Luis Menéndez Arango.

» Enrique Gozalbo Marco.

Farmacéutico, don Remigio Bengochea.

Veterinario, el de Chert, provisional.

Practicantes:

Don Ramón Marzá Cifre.

» Ovidio Clemente Graña a.

Juzgado municipal

Juez, don Miguel Ferreres Bernal.

Fiscal, don Miguel J. Jovani Sales

Secretario, don Antonio Beltrán.

Clero parroquial

Ecónomo, don Juan B. Enrique Urios.

Coadjutor, don Manuel Adell Valls.

Escuelas Nacionales

Maestro, don Viriato Machí Rocher.

Maestra, doña Purificación Sorribas Gil.

Telégrafo y Ferrocarril, Vinaroz

Cartero, Francisco Tena Cifre.

Somatén

Cabo, don Miguel Ferreres Bernal.

Subcabo, don Miguel Bengochea Mosera.

Guardia Civil, La Jana.

Banda de música, 29 plazas.

Director, don Antonio Beltrán Doménech.

Sociedades

Centro Instructivo Recreativo.

De Socorros mutuos.

Agrupación para Seguro de caba-
llerías.

Cine, Salón Centro Instructivo.—Cine y varietés, alguna fiesta.

Trinquete, de la Viuda de José Cifre.

Abacerías

Miguel Cifre Castell.

Miguel Cifre Cifre.

Salvador Vives Cifre.

Juan Pruñonosa Doménech.

José Miralles Segura.

Remigio Bengochea Miralles.

José M.^a Pons Meseguer.

Alpargaterías

Ramón Sanz Guardiola.

Miguel Bel Ferreres.

Domingo Segura Tolós.

Joaquín Guimerá Beltrán.

Barberías

(Véase Practicantes titulares)

Cafés

(Véase Sociedades de recreo).

Juan Martí Cifre.

Miguel Ferreres Bernal.

Tomás Jovani Grañana

Feliciano Cruella Michavila

Vicente Michavila Gasulla.

Carnicerías

Vicente Beltrán.

Vicente Tena Vidal.

Francisco Callanzá Fargas.

Carpinterías

Vicente Falcó García.

Domingo Eroles Marco.

Vicente Prats Cones.

Vicente Roca Forés.

Cerrajero

Domingo Gimeno Salvador.

Corredores de productos

Juan Cifre Sabater.

Miguel Vericat Nibrega.

Estanco

Miguel Ferreres Bernal.

Leandro Vives.

Harina (Molino para)

Herradores y herreros

José Segarra Compe.

Domingo Gimeno Salvador.

Joaquín Ferreres Ferreres.

Hojaterías

Miguel Cifre Castell.

Huevero

T. Cuartiella Vidal.

Panaderías

Fernando Ramón Salvador

Miguel Cifre Cifre.

Salvador Vives Cifre.

José V. Miralles Segura.

Posadas

Miguel Ferreres Bernal.

Viuda de José Soliva.

Quincalla (Venta de)

Antonio Beltrán Doménech.

Hermenegildo Soliva Salvador.

Miguel Cifre Castell.

José Cifre.

Sastre

José Bengochea Vives

Tabernas

Bautista Carceller Prades.

José Vicente Gimeno Muñoz

Tejidos

Ramón Verge Martí.

José Caballer Segura

Toquillas (Fábrica)

Vicente Sales Salvador.

Transportes

José María Pons Meseguer

Raquel Gimeno Vives.

Vicente Gimeno Vives.

Miguel Astor Esteller.

Zapateros

Miguel Miranda Solá

José Miralles Castell.

Castell de Cabres

LUGAR que pertenece al término municipal de 2382 kilómetros cuadrados, lindante con los de Herbés, Corachar, Morella, Vallibana, Bojar y Puebla de Benifasar, y la provincia de Teruel. Corresponde en todo a Morella y tiene 406 habitantes de hecho, 452 de derecho y 182 edificios. La población es pintoresca y tiene calles bastante anchas, aunque accidentadas; y fuentes cerca del poblado, de aguas muy buenas. Dista 20 kilómetros de Morella y 67 de Castellón. El clima es frío, pero muy sano, y se habla el valenciano.

PRODUCTOS. — Patatas, trigo, leña y carbón vegetal; tiene minas de carbón, lignito y hierro; se cría ganado lanar y buena caza, y hay buenos bosques.

FIESTAS. — El 10 de agosto, a San Lorenzo.

TEMPLO Y ERMITORIO. — La parroquia está dedicada a San Lorenzo, y tiene una ermita a San Cristóbal, cerca de la población, con vivienda contigua.

VIAJE. — A Morella, 12 kilómetros de caballería y 8 de carretera.

Ayuntamiento

(Será Concejo abierto).

Alcalde, don Juan Antolí Querol

Tenientes de alcalde:

Don Ramón Segura Segura.

— Juan Adell Segura.

Concejales.

Don José Segura Ferrer.

— Ramón Antolí Bonfill.

— Joaquín Jovani Sabater.

Secretario don Lorenzo Adell Gausulla.

Titulares

Médico, don P. Millán, de Morella.

Farmacéutico, don S. Adell, de Morella.

Veterinario, don A. Viñeta Vergues.

Practicante, dor.

Juzgado municipal

Juez, don José Segura Abella.

Fiscal, don Vicente Meseguer Plá.

Secretario, el del Ayuntamiento.

Párroco, don Víctor Rambla Barberá.

Escuela, doña Josefa Canula San Emeterio.

Peatonas de Correos

Salvador Adell Redón

Joaquín Jovani

Teléfrago, Morella.

Ferrocarril, Vinaroz.

Guardia civil, Morella.

Abacería

Vicente Segura Sauz.

Carpinterías

Ramón Balaguer Godes.

José Meseguer Redón.

Eslanco

Ramón Balaguer Godes.

Harina (Molino de)

José Grau Pallarés

Herrados y herrero

J. Garcés Godes

Pasadas

Ramón Balaguer Godes.

Vicente Segura Sanz

Castellfort

VILLA de fundación remotísima, que tiene 66'48 kilómetros de término municipal, entre los de C. nclorres, Morella, Ares del Maestre, Portell y Villafranca, pertenece en todo a Morella. Tiene muchas masías, y suma 1.400 habitantes de hecho y 1.235 de derecho, con 585 edificios. La población está situada a 1.200 metros de altitud, al borde de un gran precipicio, y tiene calles y plazas empedradas e irregulares, y buenos edificios. Dista 22 kilómetros de Morella y 92 de Castellón, y tiene fuentes públicas, horno municipal, hospital y lavaderos. El clima es muy frío, pero sano, y se habla el valenciano.

PRODUCCION. — A parte de otras sin importancia, 500 toneladas de patatas; 300 de trigo; 2.000 cabezas de ganado lanar; 1.000 de cabrío y 1.000 de cerda, y 500 kilogramos de queso.

FIESTAS. — El 15 y 16 de agosto, a Nuestra Señora de la Asunción y San Roque.

ROMERIAS. — El 22 de mayo, el segundo sábado de Cuaresma y el 8 de septiembre, a la Virgen de la Fuente. A este ermitorio acuden también todos los años los pueblos vecinos: el 24 de abril, Ares del Maestre; el 1.º de mayo, Calí, y el primer sábado de este mes, Morella (parroquias del Moll y Llibis.)

FERIAS. — El 8 de septiembre, en la Virgen de la Fuente, y el 22 de mayo, fiesta de Santa Quiteria en el mismo lugar, coincidiendo con la Romería que presiden las autoridades.

TEMPLO Y ERMITAS. — La parroquia está dedicada a la Asunción y en el término hay una ermita dedicada a Santa Lucía, a 5 kilómetros;

otra, antiquísima, de San Pedro, a un kilómetro, y otra, de la Virgen de la Fuente, a 5, por cuyo centro pasa la carretera que va a Ares, con grandioso edificio contiguo para albergue de devotos y personal para su servicio, constituyendo un pintoresco y delicioso sitio de verano.

VESTIGIOS HISTORICOS. — El ermitorio de San Pedro Apóstol, uno de los templos más antiguos del Obispado, en el cual, se adoraba al verdadero Dios durante la dominación árabe, y en donde, según tradición fidedigna, se refugiaron don Blasco de Alagón y sus escuderos, quienes, viéndolo de visitar las obras de la recién fundada Villafranca, fueron sorprendidos por enorme nevaseco en las cercanías del histórico ermitorio, logrando ponerse a salvo al oír la campana del mismo y divisar una luz que todas las noches acostumbraba poner en la espadaña de la torre el anciano ermitaño; la ermita de la Virgen de la Fuente también interesantísima, por haberse hallado en ella la imagen del mismo nombre, en todo idéntica a la imagen de la Virgen de Vallivana; el *Llibre memorial de la Mare de Deu* y el *Llibre dels Assagadorso* en el término, la cruz denominada *Peró de En Blasco*, situada a corta distancia del ermitorio de San Pedro; y en el tolo *Deu-Drac*, cueva del *Corp* y peñas *Roja* y *Parda*, varios restos de origen árabe.

OBRAS DE MERITO. — La parroquial iglesia, de estilo corintio y talla churrigueresca; en la capilla de la Virgen de la Fuente, joyas, ornamentos y cuadros de antigüedad; en la sala del Ayuntamiento, un cuadro y un ermitaño en las afueras, un muro que en su género, será

una de las obras de mayor consistencia de la región, el cual, forma una vistosísima pieza que serpentea la parte baja del pueblo y alcanza una aproximada longitud de 200 metros, por 9 de altura, sobre un término medio de 6.

— A Villafranca, camino directo 13 kilómetros); a Castellón, camino vecinal hasta Ares (9); a Morella, directamente (20).

HIJOS NOTABLES. — (Véase en años anteriores).

Ayuntamiento

Alcalde, D. Rosendo Fuster Blanch.

Tenientes de alcalde:

Don José V. Serret Ferrer.

» Clemente Folch Folch.

Concejales:

Don Saturnino Contel Folch.

» Ramón Salvador Ferrando.

» Angel Sales García.

» Luis Segura Centelles.

» León Folch Segura.

Secretario, don Manuel Molmeneu Mestre.

Aguacil, don Miguel Contel Folch.

Titulares

Médico, don Julio Ruiz Zorrilla.

Farmacéutico, el de Cinctorres.

Veterinario, don F. Monferrer, de Ares.

Practicante, Enrique Salvador Carceller.

Juzgado municipal

Juez, don Felipe Folch Sorolla.

Fiscal, don Manuel Folch Troncho.

Secretario, el del Ayuntamiento.

Clero parroquial

Párroco, don Juan A. Doménech Edo.

Coadjutor, don Angel Aznar Moliner.

Escuelas Nacionales

Maestro, don Salvador Teda Sircardo.

Maestra, doña María Gracia Rochela.

Colegio de Nuestra Señora de la Consolación. Para señoritas y párvu-

Fábrica de Hilados

— DE —

Rosendo Fuster

Fábrica en Zorita del Maestrazgo

CASTELLFORT

los. Primeras letras y labores. Dirigido por las religiosas de la orden. Superiora Sor Inocencia Anguera Piñol.

Archivos parroquial y municipal, interesantísimos.

Periódico. — «El Eco Parroquial de Castellfort», mensual. — Año IV.

— Director, don Angel Aznar, Pbro.

Peatón, Juan Centelles Folch.

Telégrafo, Albocácer.

Ferrocarril, Castellón, Alcalá de Chivert.

Guardia civil, Villafranca.

Guarda forestal, Juan Conejos Belmonte.

Abacerías

María Rosa Bayot Folch.

Ramón Cruz Sorribes.

Alejandro Segarra Moles.

Pedro A. Folch Folch.

Ezequiel Segura Mestre.

Albañiles

Miguel Contel Folch.

Saturnino Contel Folch.

Barbería

Enrique Salvador Carceller.

Alejandro Segura Centelles.

María Rosa Bayot Folch.

Ezequiel Segura Mestre.

Carnicería

Alejandro Segura Centelles.

Benito Segura Mateo.

Car. terías

Javier Segura Martí.

Estanco

Perfecto Folch Blanch.

Harina (Molino)
Francisco Moles Peidro.
Herradores y herreros
José Carbó Sebastia.
Ramón Salvador Ferrando.

Hilados (Fábrica de)
Rosendo Fuster Blanch.

Molduras y cristales
Román Folch Mestre.

Loza y cristal
Domingo Folch Folch.

Posada
Pascuala Martí Gracia

Taberna
Clemente Folch Folch.
Domingo Sorribes Sales
Pascuala Martí Gracia.
Pedro A. Folch Folch.
Ezequiel Segura Mestre.

Tejidos
Alfredo Vives Folch.
Oclavio Segura Folch.

Tratante en caballerías
Casimiro Folch Folch.

Zapaterías
Ramón García Sebastia.
Francisco Tronch

Castelnovo

VILLA fundada por los árabes que rodea un término municipal de 19 kilómetros cuadrados de superficie, limitado por los de Wall de Almonacid, Almodíjar, Sonaja y Segorbe. Pertenece en todo a Segorbe y tiene 1.126 habitantes de hecho, 1.218 de derecho y 749 edificios. La población es de calles irregulares y buenos edificios; tiene luz eléctrica y dista 3 kilómetros de Segorbe y 50 de Castellón. El clima es benigno, y se habla el castellano de Segorbe.

PRODUCTOS. — Trigo, cáñamo, maíz, vino, algarrobas, pasas, aceite, frutas y hortalizas y tiene dos minas de cobre abandonadas.

FIESTAS. — En agosto, al Santísimo Cristo.

TEMPLO Y ERMITORIO. — La parroquia está dedicada a los Santos Reyes, y es capaz y de bonito estilo corintio-churrigueresco, y hay una ermita de San Antonio a 2 kilómetros y otra de San Cristóbal, en lo alto de la Sierra Espadán.

VESTIGIOS HISTÓRICOS. — El castillo y una cisterna árabe.

OBRAS DE MERITO. — Unos cuadros en la iglesia.

HIJO ILUSTRE. — (Véase en años anteriores.

VIAJE. — Carretera hasta Segorbe (4 kilómetros).

Ayuntamiento
Alcalde, don Salvador Crespo Orduña.

Tenientes de alcalde:
Don Jaime Conde Crusans.
» Vicente Martínez Monferrer.

Concejales:
Don Vicente Clemente Mauzanera,
» José Cruzans Orduña.

» Antonio Viala Lafarga.
» Pascual Clemente Clemente.
» Bernardo Blandina Sales.
» José Gil Pérez.

Secretario, don Benjamín Gras.
Titulares

Médico, don Francisco González Torres.
Farmacéutico, don Carlos Pau (de Segorbe).

Veterinario, don C. Narbón (de Segorbe).

Practicante, don Pedro Llop Jimeno.

Juzgado municipal
 Juez, don Avelino Pérez Juste.
 Fiscal, don Ricardo Soriano Julián.
 Secretario, el del Ayuntamiento.

Clero parroquial
 Cura, don Manuel Zarzoso Escat.
 Beneficiado, don S. Mínguez Benedito.

Escuelas Nacionales
 Maestro, don Salvador Pradas Guillén.
 Maestra, doña Concepción Sáiz Salvá.

Banda de música, Municipal, 30 plazas. Director, don Emilio López Orduña.

Ferrocarril, Segorbe.

Teléfono municipal, limitado.

Guardia civil, Segorbe.

Somatén
 Cabo, Salvador Prades Guillén.
 Subcabo, José Torres Gil.

Sociedades
 Sindicato Agrícola de San Isidro Labrador.
 Recreativa Reverterista. — Política y de recreo.
 Recreativa Independiente. — De recreo.
 De Socorros mutuos.
Barbero
 Pedro Llop Jimeno.
Cafés
 (Véase Sociedades).

Carnicerías
 Francisco Catalá Fornés.
 José Monferrer Catalá.

Carpintería
 Eduardo Latorre Pérez.

Cesteros
 Alfonso Ríos Piquer
 José Ríos Pérez.
 Angel Ríos Sayas. —
 Joaquín Ríos Gil.
 Angel Soriano Crespo.
 Antonio Picó Pérez.
 Manuel Ríos Sayas.
 Ramón Ríos López.

Corredor de productos
 Vicente Martínez Monferrer.

Estando
 Joaquín Piquer Crespo

Harina (Molinos de)
 Pedro Pascual Gil.
 Benjamín Piquer Chiva

Herradores
 Narciso Escrig Pastor.
 Genaro Escrig Pastor.

Herreros
 (Véase herradores).

Pintor
 Vicente Llop Llop.

Sogas (Fábrica de)
 Vicente Pablo Abad.

Tabernas
 Francisco Catalá Fornés
 José Gil Pérez.

Zapateros
 Jaime Conde Cruzans.
 Ramón Cruzans Molina.

Castillo de Villamalefa

VILLA fundada por los moros, fué cabeza del Ducado de Villahermosa en el siglo xv; tiene un término municipal de 3790 kilómetros cuadrados de extensión, enclavado entre los de Vistabella, Chodos, Lucena, Lucente, Zucaina y Villahermosa; en su término hay nu-

merosas masías y caseríos, siendo el más importante el de Cedramán del que nos ocuparemos al final. Pertenece en todo a Lucena, menos en lo eclesíastico, que corresponde a la Diócesis de Valencia. Tiene en junto, 1.309 habitantes de hecho y 1.324 de derecho, con 771 edificios.

El clima fresco y sano, y se habla el castellano. La población está situada bajo un monte y es pintoresca, distando 12 kilómetros de Lucena y 44 de Castellón.

PRODUCTOS. — Vino, higos, cereales, patatas, miel y cera, carbón vegetal, maderas y pasto, ganado lanar y caza.

FIESTAS. — Tercer domingo de septiembre y dos días siguientes, a la Virgen del Pilar, Santo Cristo y San Roque.

FERIA. — Primer domingo de mayo.

TEMPLO Y ERMITA. — Dedicado a San Pedro y ermita del Calvario.

VESTIGIOS HISTORICOS. — El castillo.

VIAJE. — Auto a Castellón.

Ayuntamiento
Alcalde, don Francisco Bartoll Chiva.

Tenientes de alcalde:
Don José Chiva Gimeno.

» Alegre Gallén Royo.

Concejales:

Don Baltasar Gallén Royo

» Francisco Ibáñez Gallén

» Benjamín Ibáñez Ibáñez.

» Angel Gimeno Chiva.

» Aurelio Palanques Carratalá.

Secretario, don Manuel Izquierdo Calvo.

Titulares

Médico, don Alberto Fajarnés.

Farmacéutico, don S. Prats, de Lucena.

Veterinario, don T. Lajoz, de Lucena.

Practicante, José Moles.

Juzgado municipal

Juez, don Celestino Ibáñez Salvador.

Fiscal, don Rafael Gallén Royo.

Secretario,

Párroco, don Antonio Amigó Durbá.

Escuelas Nacionales

Maestro, don Salvador Muller Ramón.

Maestra, doña Dolores Salvador Oset.

Cartero

Teléfono municipal, limitado

Ferrocarril, Castellón.

Guardia civil, Villahermosa del Río.

Explotaciones

Fábrica de electricidad de Miguel Gozalbo, que abastece Castillo de Villamalefa y Lucena del Cid.

Abacerias

Francisco Collado Prats.

Ramón Ibáñez Royo.

Cafés

Julio Bayo Monfil (viuda de),
Florentín San Lucas.

Carnicería

Francisco Collado Prats

Ramón Ibáñez Royo.

Estanco

Daniel Ibáñez Bartoll.

José y Daniel Negre.

Herrería

Vicente Nebot Ibáñez.

Posada

Antonia Silvestre.

Tabernas

Ramón Ibáñez Royo.

Florentín San Lucas.

Aurelio Palanques.

Tejidos

Viuda de Benjamín Gasque.

Pedro Mármol.

José Ibáñez Granell.

Manuel Gasque Bou.

Agregados

CEDRAMAN. — A 6 kilómetros de Castellón de Villamalefa; era población importante durante la dominación mora, que gozaba de grandes privilegios. Conserva restos del palacio de Zeit-Abu-Zeit y Cuesta de la Cadena.

HIJO ILUSTRE. — (Véase años anteriores).

Maestro, don Cesáreo Pérez Villanueva.

Explotaciones. — Fábrica de luz eléctrica de Daniel Montón.
Sirve luz a Zucaina y Cedramán.

Abacería
Modesto Ibáñez Castillo.

(contos para)
Feliciano Peris.
Viuda de Blas Allepuz.

Tabernas
Antonio Bou Cabedo.
Marcelino Díez.

Catí

VILLA que se supone anterior a los árabes, tiene 2.022 habitantes de hecho y 2.396 de derecho, con 960 casas, y un término municipal de 98'24 kilómetros cuadrados, entre los de Chert, Tríg, Albocácer, Ares del Maestre y Morcella. Pertenece en todo a Albocácer, y la población se extiende en un hermoso valle; su centro está dotado de buenos edificios y dos elegantes palacetes, y las otras calles suelen ser llanas, anchas y de casas bastante elevadas y bonitas. Hay alumbrado eléctrico, hospital, dos fuentes públicas y dos lavaderos. Dista 13 kilómetros de Albocácer y 72 de Castellón. El clima es benigno en la población y frío en el término, habiéndose el valenciano.

PRODUCTOS. — Vino, cereales, higos, leña, carbón vegetal, miel, cera, lana, ganados y caza.

FIESTAS. — El 26 de julio, a Santa Ana: duran dos días, y son cívico-religiosas.

ROMERÍAS. — El 30 de abril, a San Pedro de Castellfort, bajando el 1 de mayo a la ermita de la Virgen de la Fuente, desde donde regresa, el segundo día; y a San Vicente (del término), el día anterior al del Santo.

TEMPLOS Y ERMITAS. — La parroquia es interesantísima por varios conceptos y está dedicada a la Asunción de la Virgen; y en el térmi-

no están las ermitas de Sana Ana, a un kilómetro; San Vicente, a 3; San José, a 2; Virgen del Pilar, a 8, y de Nuestra Señora de L'Avellá, a 5 kilómetros. Todas tienen caprretera, excepto la de San Vicente.

VESTIGIOS HISTORICOS. — La imagen de la Virgen de L'Avellá, que se supone goda, y otros en el término, y detalles y construcciones en el pueblo, de posteriores épocas.

OBRAS DE MERITO. — La iglesia, de portada romana e interior corintio reformado; palacios del Ayuntamiento, Miralles y barón de Casa-Blanca, góticos; en la iglesia, un retablo de San Miguel, de la escuela valenciana; pequeña plancha con una imagen muy bien labrada; ornamentos y objetos para el culto, de rica orfebrería; y, sobre todo, merece especial mención un precioso retablo de San Pedro, mártir, y San Lorenzo, Jacomart legítimo, indudable, pues lo atestiguan documentos que se conservan en el archivo.

HIJOS ILUSTRES. — En años anteriores.

VIAJE. — Auto a Vinarez
Ayuntamiento

Alcalde, don Vicente
Tenientes de alcalde:

Don Manuel Sá
José San

Concejales:

Don Rafael S
Francisc

- Vicente Boix Troncho.
- Mariano Masiá Duade.
- Romualdo Adell Palatsi.
- Agustín Puig Adell.
- Joaquín Sanjuán Puig.

Secretario, don Víctor Meliá.

Titulares

Médico, don Luis Antón Agustín.
Farmacéutico, don F. Bengochea Muñoz.

Veterinario, don Miguel Herranz Ruiz.

Practicantes:

- Don Modesto Capsir Giner.
- Pedro Roca Adell.

Juzgado municipal

Juez, don
Fiscal, José Puig Celma.
Secretario, don Joaquín Roca Sales.

Clero parroquial

Párroco, don Tomás Mravalls Salvador.

Coadjutor, don Francisco Adell Sanjuán.

Beneficiado, D. Antonio Puig Adell.

Escuelas Nacionales

Maestro, don Juan B. Cervera Marco.

Maestra, doña Nunila Cangas Larriua.

Archivos

Municipal y el Parroquial, interesantes.

Banda de música, 24 plazas. Director, don José V. Sanjuán Sanjuán.

Pealón, Francisco Salvador Roca.

Ferrocarril, Vinaroz.

Somatén, subcabo, don Miguel Herranz Ruiz.

Puesto de guardia civil, Vallivana.

Sociedades

Sindicato Agrícola de San Isidro.
De Socorros mutuos.

Protectora de caballerías

Casino.—De recreo.

«La Juventud Progresiva». — De recreo.

Trinquete, Mateo Vaquer Sales.

Abacerías

Jaime Adell Porcar

Manuel Palatsí Blasco

Vicente Segarra Roca.

Nicolás Capsir Adell.

José Sales Miralles.

Mateo Vaquer Sales.

Barberías

Melitón Teruel Juan.

Modesto Capsir Adell.

Pedro Roca Adell.

Carnicerías

Juan A. Roca Sales.

Romualdo Boix Escrig.

Cafés

(Véase Sociedades).

Carpinterías

Manuel Sanjuán Roca

José Juan Adell.

Cererías

Manuel Blasco Gasulla.

Dámaso Moliner Gonzalbo.

Confitería

(Véase Cererías).

Estanco

Viuda de Tomás Roca Giner.

Harina (Molino para)

Ramón Beltrán.

Herradores

Daniel Isarch Cruz.

Julián Puig Isarch.

David Isarch Cruz.

Herreros

(Véase herradores).

Posadas

«Del Centro», Ignacio Mateu Beltrán.

«Nueva», Viuda de Tomás Puig.

Francisco García Moliner.

Sastres

Cristóbal Querol Puig.

Justo Villarroya Gasulla.

Sillas (Fábrica de)

Pedro Roca Adell.

Melitón Teruel Juan.

Bautista Capsir.

Tabernas

Mariano Segura Llopis.

Viuda Tomás Roca Giner.

Tejidos

Ramiro Moya Royo.

Toquillas (Fábrica de)

R. Moya Royo

Zapateros

Vicente Mesguer Sales.

Fernando Segura Villarroya.

Mannel Isarch Cruz.

Balneario de L' Avellá

Diste 5 kilómetros de Catí, de carretera regular. Está situado en un encantador lugar, de pintoresco paisaje. Tiene una bonita iglesia, asistida durante el verano, y a su lado, la fonda y los edificios de hospedería de la ermita, formando todo una espaciosa plaza, sombreada por

un colosal álamo centenario, bajo cuya ampulosa copa la colonia veraniega se reune, juega y pasa las horas deliciosamente.

Las aguas son recomendables contra los catarros gástricos-vesicales y diatesis úrica, en el uso interno y en el externo, contra las erupciones herpéticas.

El servicio a los enfermos es bueno.

Temporada oficial. — Del 24 de junio al 8 de septiembre.

Hay Fonda, Hospedería y ermitaño.

Caudiel

VILLA de remoto origen, la conquistó a los moros el Duque de Calabria; perteneció al Señorío de Jérica y fué vendida en 1429, por el Rey de Navarra al Justicia de Aragón. Disfruta de 61'48 kilómetros cuadrados de término municipal; rodeado de los de Motán, Fuente la Reina, Villanueva de Viver, Gaibiel, Higuera, Paviás, Benafar, Jérica y Pina y la provincia de Teruel. Pertenece al partido judicial de Viver y Arciprestazgo de Jérica. Tiene 1.588 habitantes de hecho y 1.653, de derecho, con 1.919 edificios. La población descansa sobre un pequeño cerro, y es de calles estrechas y desordenadas, en las que se observa la opresión de los viejos torreones que la encogían, y tiene luz eléctrica, lavaderos y hospital. Los edificios son en general buenos. Dista 6 kilómetros de Viver y 60 de Castellón. El clima es benigno y se habla el castellano segorbino.

PRODUCTOS. — Cereales, aceite, patatas, muy excelentes frutas y abundantes verduras; miel y cera; gana-

do vacuno y lanar, y abundante caza; leña y maderas, y hay minas de cobre y canteras de mármol.

FIESTAS. — El cuarto domingo de septiembre, a Nuestra Señora del Niño Perdido.

FERIA. — El cuarto domingo de septiembre, coincidiendo con las fiestas.

MERCADO. — Los lunes.

TEMPLOS Y ERMITAS. — La antigua parroquia es un montón de escombros, que el Municipio proyecta retirar para agrandar y hermosear la plaza; solo queda en pie la torre con reloj. La Iglesia del antiguo convento de Agustinos, está habilitada para parroquia. Sólo tiene una ermita, de San Roque, junto al cementerio y además, la iglesia de Santa Teresa.

VESTIGIOS HISTORICOS. — Torres y restos de defensas construidos por el Duque de Calabria, y antiguo convento de Agustinos, entre otros.

OBRA DE M. ITO. — Ex convento e iglesia de Agustinos, y en

ella el Camarín de Nuestra Señora del Niño Perdido, primorosa obra de arte, y espléndido en objetos propios del culto.

HIJO ILUSTRES. — En años anteriores.

VIAJE. — Estación de ferrocarril. *Ayuntamiento*

Alcalde, don Emilio Asensio Sánchez.

Teniente, don Joaquín D'Ocón Sabater.

Concejales:

Don Joaquín Tamborero Mansergas.

Don Victorino Pintado Cebrián.

» Salvador Herrero Sanahuja

» Evaristo Moliner Inglada.

» Camilo Sánchez Herrero.

» José D'Ocón Sabater.

Secretario, don José M. Vilagrassa.

Titulares

Médico, don Ricardo Chalmeta Tomás.

Farmacéutico, don Emilio Arnau.

Veterinario, el de Jérica.

Juzgado municipal

Juez, don José Asensio Adelantado.

Fiscal, don Victorino D'Ocón Savartes.

Secretario, don Alfredo Pintado.

Clero parroquial

Párroco, don Rafael Clemente Medina.

Coadjutor, don Manuel Serrano Campos.

Ordenes religiosas

Convento de Carmelitas Descalzas de Santa Teresa. Religiosas contemplativas. Capellán, don Recadero Ros.

Escuelas Nacionales

Maestro, don Federico Caravellé Castel.

Maestra, doña Manuela Lúcia.

Profesor de música

Don Francisco Romero.

Banda de música, Municipal, 25 plazas. Director, don Joaquín Diago Lizondo.

Estafeta de Correos.

D. Venancio Soto.

Teléfono municipal, limitado.

Ferrocarril, Central de Aragón.

Jefe, don Vicente Pascual

Somatén

Cabo, don Emilio Artola Climent.

Subcabo, don Francisco Borrás Falcó.

Puesto de Guardia civil

Cabo, Custodio Monzonís y 4 guardias.

Comprende: Montán, Higuera, Paviás, Montanejos y Benafer.

Sociedades

«Los Neutrales», de baile.

Teatro Municipal. — Edificio bonito, capaz para 500 localidades

Abacerías
Francisco Villanueva Jueas,

José Miralles López.

Francisco Vicente Juste.

Albartero
Vicente Montesinos Mateo.

Francisco Borrás Falcó.

Eovaldo Cercós.

Barberos
Pedro López Muñoz.

Lizondo Pareja Martín.

Arturo Lizandre.

Cafés
Musical, de Francisco Romero.

Carnicerías
Victor D'Ocón Inglada.

Francisco Pastor Barrachina

Francisco Villanueva.

Carpinteros
Manuel Arnau López.

Samuél García Moliner.

Cemento y yeso (Fábrica)
José Bagán Pintado.

Cera (Prensa de)
Francisco de Sena.

Canutillos para helados (Fábrica de)
Vicente Vicente Juste.

Estanco
Camilo Sánchez Jueas

Ganaderos
Joaquín D'Ocón Sabater.

Victor D'Ocón Inglada.

José Asensio Adelantado.

Caseosas y timonadas (Fábrica de)
Camilo Sánchez Herrero.

Harinas (Almacén de)

Francisco de Sena.
Constantino Arnau Brú.
Francisco Villanueva Jueas.
Eovaldo Cercós.

Herradores

Vicente Moliner Moliner.
Manuel Moliner D'Ocón.

Herreros

(Véase herradores).

Médicos

Don Emilio Artola Climen.
Ricardo Chalmeta Tomás.

Muebles

Manuel Pérez Díaz.
Muebles curvados (Fábrica de)
José Asensio.

Panaderías

Cruz Barrachina.
Angel Villanueva Jueas.

Paqueterías

Jose Miralles López.
Francisco de Sena.

Resina (Fábrica)

La Unión Española, S. A.

Sastre

Andrés Cuevas Díaz.

Serrería mecánica

(Muebles curvados).

Tabernas

Francisco Villanueva Jueas.

Tejidos

Francisco de Sena.

Joaquín Tamborero Manserga.

Tocinerías

José Moya Tusón.

Francisco Villanueva Jueas.

Pilar Pedralva.

Ultramarinos

Francisco de Sena.

Eovaldo Cercós.

Zapatero

Angel Villanueva Jueas.

Cervera del Maestre

VILLA fundada por los griegos foscenses, perteneció a la Orden de los Hospitalarios. Tiene un término municipal de 94'13 kilómetros cuadrados, limitado por los de La Jana, Traiguera, Cáliz, Peñíscola, Santa Magdalena, Salsadella y San Mateo. Perteneció al partido judicial de San Mateo, y tiene 2.386 habitantes de hecho, 2.603 de derecho y 1.200 edificios. La población se levanta en una cima, y por lo mismo son sus calles accidentadas, y sin uniformidad, y sus casas, altas y bastante buenas. Tiene luz eléctrica y dos fuentes públicas. Dista 60 kilómetros de Castellón y 12 de San Mateo. Su clima es benigno, y se habla el valenciano.

PRODUCTOS. — Aceite, algarrobas, almendras y cereales. Hay cau-

teras de mármol, de valiosísimo color y condición.

FIESTAS PRINCIPALES. — El 26 de enero, a San Sebastián. Duran dos días, y el 18 de septiembre a su patrona la Virgen de la Costa, duran seis días.

TEMPLO Y ERMITAS. — La parroquia está dedicada a la Asunción de la Virgen, y a extramuros están las ermitas de San Sebastián y la Virgen del Carmen.

VESTIGIOS HISTORICOS. — El castillo y la ermita de la Virgen de la Costa.

OBRAS DE MERITO. — Iglesia parroquial y sus altares, resaltando la imagen de la Virgen de la Costa, del siglo XIV, y su altar mayor.

HIJOS ILUSTRES. — (Véase años anteriores).

VIAJE. — Auto a Benicarló.

Ayuntamiento
 Alcalde, don Tomás Calaf Planell.
 Tenientes de alcalde:
 Don José Sebastián Vió Ballester.
 » Emilio Chillida Förner.

Concejales:
 Tomás Viola Agramunt.
 » Bautista Bover Peña.
 » Ramiro Ferrer.
 » José Joaquín Moliner
 » Ramón Roig.
 » Juan Luis Besalduch.
 » Eduardo Mari Vidal.
 » Joaquín A. Ballester Ballester.
 » Juan Fuster Calduch.
 Secretario, don Remigio Ferrer

Titulares
 Médico, don Emilio de Pedro Zurriaga.
 Farmacéutico, don J. Cuartiella
 Veterinario, don Manuel Pintre Tardes.

Juzgado municipal
 Juez, don Manuel Salvador Miñana.
 Fiscal, don Francisco A. Ferrer Moliner.
 Secretario, don José Ayza Salvador.

Clero parroquial
 Párroco, don Felipe Cardona
 Coadjutor, don José García Loda
 Beneficiado, don Juan Tatay

Escuelas Nacionales
 Maestro, don Nicolás R. Martí Jaime.

Música
 Banda de música municipal, 25 plazas. Director, don Francisco Sales Peatón, José Vicente Artiga Cardona.
 Teléfono municipal, limitado.

Somatén
 Cabo, Francisco Navarro Alagarda.

Guardia civil, Cáliz.

Sociedades
 Sindicato Agrícola. — Guardería rural.
 Montepío de San Isidro.
 Centro Republicano. — Política.
 « Monte Perdiguera ». — De propiedad comunal.

Barberías
 Tomás Juan Tatay.
 Manuel Ferrer.

Cafés
 José Ballester Ferreres.
 Tomás Juan Tatay Joaquín.

Carnicarias
 Juan Besalduch Marzá.
 Bautista Cervera Alcácer.
 Manuel Besalduch Fuster
 Constantino Beltrán.

Carpinteros
 Emilio Chillida Ferrer.
 Don Tomás Viola Agramunt.
 Eusebio Viola.

Cestería
 Bautista Sales Marzá.

Comestibles
 Juan B. Sales Salvador
 Cooperativa de San José.
 Juan Oliver Escandell.
 Cooperativa del Centro Republicano

Estanco
 Angeles Martí Ferreres.

Herradores
 Vicente Roig Amela.
 Bautista Bover Peña.

Herreros
 (Véase herradores).

Médicos
 Don Castro Sierra Fenollosa.
 » Emilio de Pedro Zurriaga.

Panaderías
 Domingo Ballester Moliner.
 José Vidal Martí.
 Cooperativa de San José.
 Francisco Ballester Sorli.

Posadas
 Tomás Ballester Ballester.
 José Ballester Ferreres.

Sastre
 Tomás Calaf Planell.

Tejas y ladrillos
 Divinio Ferreres Miñana.

Tanclería
 José Peña Casanova.

Transporte
 Enrique Ciurana Cardona
 Tomás M. Viñes Sorli.

Zapatero
 José Alcácer Salvador.

Cintorres

ESTA Villa fué fundada por los árabes, la reconquistó don Jaime, y, en 1705 se proclamó por la Casa de Austria; tiene 3490 kilómetros cuadrados de término municipal, enclavado entre los de Fodolella, Foreull, Morella, Portell y La Mata. Pertenece en todo a Morella y tiene 1.566 habitantes de hecho, 1.665 de derecho y 829 edificios. La población es llana, de calles anchas, casi todas empedradas. Tiene luz eléctrica, fuentes públicas, hospital y lavaderos. Dista 13 kilómetros de Morella y 86 de Castellón. Se habla valenciano y disfruta de buen clima.

PRODUCTOS. — Patatas, cereales, legumbres y pocas verduras; made-

ra y pastos, queso, miel y cera, ganados y caza.

FIESTAS. — Tercer domingo de septiembre, a la Virgen de Gracia.

ROMERIA. — El 4 de mayo, a la ermita de San Cristóbal.

TEMPLO Y ERMITORIOS. — La parroquial es un soberbio edificio; hay dos capillas en el pueblo, de San Vicente y San Luis; Calvario, y en el término, las ermitas de San Marcos, San Pedro, Virgen de Gracia y Virgen del Pilar.

OBRAS DE MERITO. — La iglesia estilo corintio, y en algunos edificios hay detalles arquitectónicos interesantes.

HIJOS ILUSTRES. — (Véase años anteriores).

Fábrica de Tejidos Mecánicos
PATENES Y FAJAS

MANUEL IBÁÑEZ

CINTORRES

Fábrica de Toquillas y Fajas

José Antolí Ferrer

ESPECIALIDAD EN FAJAS
DE LANA Y ESTAMBRE

CINTORRES

VIAJE. — Auto a Morella.
Ayuntamiento
Alcalde, don Pascual Querol Molés.

Tenientes de alcalde:
Don José F. Ferreres García.
» José Antolí Ferrer.

Concejales:
Don Clemente Querol Bayarri.
» Matías Molés Guardiola.
» Ricardo Figols Polo.
» José Mateu Guardiola.
» Antonio Sebastián Almelz.
Secretario, don Saturnino Celma Roca.

Titulares
Médico, don Vicente Molinos Ferrer.

Farmacéutico, don Fermín Adell Guimerá.

Veterinario, don Juan Alegre Palomo.

Practicante, don Julián Climent Estupiñá.

Juzgado municipal
Juez, don Pío García Segura.
Fiscal, don Garmín Polo Ripollés.
Secretario, el del Ayuntamiento.

Clero parroquial
Párroco, don Melchor Boix.
Adscrito, don Manuel Marín Querol.
Escuelas públicas
Maestro, don Pascual Querol Molés.

Maestra, doña Luísa Prats.
Colegio de Nuestra Señora de la Concepción. Para señoritas y párvulos. Primeras letras y labores. Dirigido por Religiosas de la Orden.

Telégrafo, Morella.
Peatón, Gabriel Amela Temprado.
Ferrocarril, Vinaroz.
Somatén, cabo, don Pío García Segura.

Puesto de Guardia civil. — Comprende de Portell, Olocau del Rey y La Mata.

Guardas forestales, dos.
Sobreguarda. Joaquín Segarra Edo.

Sociedades
Centro Obrero Cinctorrano. — De
recreo y cooperación obrera.

El Porvenir del Obrero. — Co-
operativa de consumos.

Abaccerías

Juan Ibáñez Martí.

Gabriel Ameia Temprado.

Cooperativa «El Porvenir».

Barberías

Juan Molmeneu Mestre.

Julián Climent Estupiñá

Carnicerías

Daniel Paris Polo.

Julián Monserrat Segura.

Julián Rovira Carceller.

Carpinteros

Benjamín Moles Guardiola.

José Moles Guardiola

Antonio Boix Boix.

Cerería

Joaquín Guardiola Martí.

Cerrajeros mecánicos

Manuel Querol.

Narciso Molinos Bono.

Chocolates (Fábrica)

Tomás Martí Artola.

Estanco

Fructuosa Artola Geroná.

Fajas (Fábricas de)

José Antolí Ferrer.

Domingo Escuder Sorribes

Pedro Artola Milián

José Querol Bayarri.

Clemente Querol Bayarri.

Joaquín Querol Bayarri.

Gaspar Querol Bayarri.

Manuel Querol Bayarri.

Ramona Sorribes Soler.

Harina (Molino de)

Pío García Segura.

Herradores

Manuel Querol.

José Bordas Adell.

Lorenzo Bordas Adell.

Ramón Bordas Albañat.

Narciso Molina Bono.

Herrerros

(Véase herradores).

Panaderías

Francisco Temprado Bono.

Ramón Sorribes Figols.

Posada

Francisco Boix Guardiola

Tabernas

Manuel Milián Figols.

Manuel Borrás Querol.

Víctor Mampel Ferrer.

Tejidos (Fábrica de)

Manuel Ibáñez Martí.

Tejidos

Germán Polo Ripollés.

Joaquín Boldo Climent.

José Vicente Querol Polo.

Toquillas (Fábrica de)

José Antolí Ferrer.

Cirat

VILLA que fué tomada a los mo-
ros por don Jaime el Con-
quistador y fué cabeza de Ba-
ronía y Condado, cuyo término mu-
nicipal tiene una extensión de 41'11
kilómetros cuadrados, limitado por los
de Ludiente, Torrechiva, Fuentes de
Ayódar, Torralba, Montán y Arañuel.
Tiene en su término algunos case-

ríos y una aldea, de la que nos
ocupamos al final. Pertenece al par-
tido judicial de Viver y a la dió-
cesis de Valencia, y tiene en junto
1.504 habitantes de hecho; 1.622
de derecho, y 1.230 edificios en jun-
to. La población está situada a ori-
llas del río Mijares, en una estri-
bación de los altos montes que la

rodean y presenta un simpático golpe de vista. Dista 30 kilómetros de Viver y 51 de Castellón. Disfruta clima benigno y se habla el castellano.

PRODUCTOS. — Aceites, algarrobas, higos, cereales y muy buenas frutas; miel y cera; ganados y caza.

FIESTAS. — El 20 de agosto, a San Bernardo.

MANANTIAL. — «La Carrasca», con propiedades digestivas y renales.

TEMPLO Y ERMITAS. — La parroquia está dedicada a San Bernardo y es bastante bonita, y tiene ermita en El Tormo.

VESTIGIOS HISTORICOS. — El incendiado castillo de los condes de Cirat; Pandiel, antiguo poblado, y el castillo de los Moros, que tiene inscripciones arábigas.

VIAJE. — A Viver, hasta Montañejos; en caballería; a Lucena, en caballería siempre, y a Castellón, en caballería hasta Vallat.

Ayuntamiento

Alcalde, don Eduardo Bartolin.
Tenientes de alcalde:

Don Vicente Forzea Pallarés.
» José Peña Soler.

Concejales:

Don Ricardo Santolaria Peña.
» Vicente Peña Peña.
» Gonzalo Sorní Santolaria.
» Angelino Montolio Santolaria.
Secretario, don Manuel Redón

Titulares

Médico, don Teófilo Martín Benito.
Farmacéutico, D. Jaime Tarrús Brú.
Veterinario, don Rosendo Gil Gil.
Practicante, don Rosendo Barberán.

Juzgado municipal

Juez, don Francisco Sorní
Fiscal, don Bernardo Suay Navarrete.

Secretario, el del Ayuntamiento.
Cura, don Pascual Dasil Gayete.

Escuelas nacionales

Maestra, doña M.^a Pilar Aliaga
Maestro, don Rosendo Izquierdo

Estafeta de Correos, Caudiel
Peatón, don José Morte.
Teléfono municipal, limitado.
Ferrocarril, Caudiel.
Puesto de Guardia civil, Argelita.

Abacería
Benito Tamborero Villalba.
Cajés

Luciano Tamborero Juan.
José Gómez Sanahuja.
Antonio Sorní Santolaria.

Carpinterías
Vicente Santolaria Fornas
Salvador Santolaria Sanahuja.

Estanco
Antonio Sorní Santolaria.
Harinas (Molino de)

Del Ayuntamiento.
Leopoldo Peris Brun.
Emilio Peña Montolio.

Posadas
Francisco Santolaria Fornas.
Vicente Forzea Pallarés

Tabernas
Matias Forzea Brun.
José Solsona Salvador.
Francisco Sanfeliu.

Vicente Zarzoso Badenes.
Tejidos
Benito Tamborero Villalba

Agregado

EL TORMO. — Dista 5 kilómetros de Cirat y tiene 383 habitantes de hecho, 414 de derecho y 301 edificados, y una bonita iglesia, dedicada a la Virgen de los Desamparados.

Alcalde pedáneo
Manuel Salvador Vilaplana.
Maestra, doña Rosa Serna Milla.

Estanco
Ricardo Santolaria Peña

Tabernas
Ricardo Santolaria Peña
Vicente Chiva Herrero.

Harinas (Molino de)
Leopoldo Royo Peña.
Modesto Flores Peris.

Serrería mecánica
Manuel Saura Saura.

Corachar

Urga. que fué reducido a c...
nizas por los franceses; tie-
ne 150 habitantes de hecho;
219 de derecho; 90 edificios, y un
término municipal de 21'87 kilómetros
cuadrados de extensión, entre los de
Fredes, Bojar, Castell de Cabres y
provincia de Teruel. La población
es pequeña, de pobre aspecto y ca-
lles tortuosas. Pertenece en todo a
Morella. Dista 19 kilómetros de esta
población y un centenar de Castellón.
Tiene una fuente pública. Su clima
es frío y se habla el valenciano.

PRODUCTOS. — Trigo, cebada y
buenas patatas; maderas y leña; ga-
nados y caza.

FIESTA. — El 25 de julio, a San
Jaime.

TEMPLO. — Es pequeño y está
agregado a la parroquia de Bojar.

VESTIGIOS HISTORICOS. — Ruí-
nas de la antigua población.

VIAJE. — A Morella, 15 kilóme-
tros en caballería, hasta la Torre
de Miró (carretera); a Castellón, por
Morella, o por Cenia de Rosell (Ta-
rragona), a 20 kilómetros de caba-
llería y 15 de auto a la estación
del ferrocarril del Norte de Ullde-
ucona.

...amiento

(Concejo abierto).

Alcalde, don Jaime Verge Sanz.

Tenientes de alcalde:

Don José Giné Barberá.
» Jaime Sanz Meseguer.

Concejales:

Don José Pallarés Plá.
» Pedro Sanz Meseguer.
» José Meseguer.
» Tomás Gisbert Guimerá.
» Enrique Benitorafe Expósito.
» Vicente Sorolla Gil.

Secretario, don Lorenzo Adell Ga-
sulla.

Titulares

Médico, don Eduardo Antequera.
Farmacéutico, don Dalmacio Gil
Malet.

Juzgado municipal

Juez, don José Roda Arrufal.
Fiscal, don Jaime Verge Sanz.
Secretario, el del Ayuntamiento.

Maestra, doña Isabel Antonino Oren-
ga.

Peatón, Lorenzo Adell Gasulla.

Telégrafo, Morella.

Ferrocarril, Vinaroz o Ulldeucona.

Guardia civil, La Pobleta (Morella).

Cortes de Arenoso

VILLA que se supone tomaría el
nombre de la Corte o Cortes
del célebre moro Arenós y que
últimamente perteneció al Condado
de Aranda; tiene un término muni-
cipal de 78'89 kilómetros cuadrados,
circundado por el N. con los de

Linares y Castelvispal, al E. con los
de Villabermosa y Zucaina, al S. con
los de Arañuel, Campos y Puebla
y por el O. con los de Fuentes y
Noguerauelas. Corresponde en todo a
Lucena, menos en lo eclesiástico, por
ser de la diócesis de Valencia. Tie-

ne varios caserios, el más importante San Vicente de Cortes, del que nos ocupamos al final. La población está situada a 930 metros de altitud, y sus calles son irregulares y de piso accidentado. Tiene una fuente pública, hospital y abrevaderos. Dista 40 kilómetros de Lucena y 73 de Castellón. Tiene 1.526 habitantes de hecho, 1.598 de derecho y 870 edificios. El clima es frío y se habla un castellano deficiente.

PRODUCTOS. — Trigo en abundancia y patatas, pastos y maderas; ganados y caza; miel y cera; maíz, judías, cebada, verduras y frutas.

FIESTA. — El 15 de agosto, a la Titular.

ROMERIA. — Al poblado de San Vicente, el día del Santo.

TEMPLO Y ERMITAS. — La parroquia está dedicada a N. S. de los Angeles y tiene cerca de la población las ermitas de San Blas, San Cristóbal y Santa Bárbara.

VIAJE. — Auto a Castellón.

HIJOS ILUSTRES. — (En años anteriores.

Ayuntamiento

Alcalde, don Juan Peiró Lázaro.
Tenientes de alcalde:

Don Tomás Catalán Catalán.

• Gabriel Catalán Badenas.

Concejales:

Don Juan Antonio Gresa Fortea.

• Gonzalo Catalán Vicente.

• Vicente Corella Badía.

• Pedro Mor Pradas.

• Salvador Sanahuja Campos.

Secretario, don

Titulares

Médico, don Antonio Campos Aparici.

Farmacéutico, don Juan Loras Loras.

Veterinario, señor Lahoz, de Lucena.

Practicante, don Domingo Escuder.

Juzgado municipal

Juez, don Joaquín Catalán Montolio.

Fiscal, don Castro Catalán Gresa.
Se... el del Ayuntamiento.
Párroco, don Arsenio de la Portilla.
Escuelas nacionales
Maestro, don Emilio Corbalán Navarro.

Maestra, doña Francisca Puell Bernad.

Cartero, don Joaquín Catalán Villanad.
grasa.

Teléfono municipal, limitado
Omnibus, de la Compañía «Auto-Express».

Puesto de la Guardia civil, comprende Campos y Puebla de Arenoso.
Sociedad, Casino Instructivo Agrícola.

Abacerías
Concha Albalate Calvo.

Albardero
Miguel Tonda Calvo.

Alpargatería
Ramón Martín Calvo.

Barbería
Domingo Escuder.

Carnicería
Dolores Catalán.

Carpinterías
José Catalán.

Ramón Catalán.

Rodolfo Rul Peña.

Joaquín Nebot Rul.

Comestibles

Casto Catalán Gresa.

Miguel Nebot Peña.

Harina (Molino)

Miguel Nebot Iserte.

Antonio Bartoll Beltrán.

Herradores

Constantino Peña Gresa.

Vicente Bartoll.

Francisco Zárzoso.

Herreros

(Véase herradores).

Posadas

José Catalán.

Enrique Catalán Granell.

Tabernas

Ramón Martín Calvo.

Ramón Catalán.

Tejería

Leopoldo Igual.

Tejidos
 Enrique Catalán.
 Ramón Catalán.

Zapatero
 Joaquín Catalán.

Agregado

SAN VICENTE DE CORTES.—Aldea, a 6'600 kilómetros de la villa; tiene una bonita iglesia y 423 habitantes de hecho, 443 de derecho y 210 edificios.

Fiestas y feria. — El lunes siguiente de Pascua de Resurrección a San Vicente Ferrer.

Alcalde pedáneo, don Joaquín Navarro.

Coadjutor, don Enrique Sanchis.
Escuelas Nacionales

Maestro, don Miguel Garrido Marín.

Maestra, doña Desamparados Caturla.

Barbero practicante, don José Villanueva.

Carpintero

Vicente Rul Tomás.

Estanco

Viuda de Peregrín Bagán.

Harinas (Molino)

José Nebot Iserte.

Manuel Sanahuja Bagán.

Costur

UGAR con un término municipal de 22'05 kilómetros cuadrados, lindante con los de Useras, Villafamés, Alcora y Figueroles. Tiene un importante barrio llamado Más d'Avall, y pertenece en todo a Lucena, contando en junto 912 habitantes de hecho; 1.009 de derecho y 580 edificios. Hallazgos habidos demuestran el origen remoto de esta población, que habitaron los árabes y perteneció al Ducado de Híjar, agregada a Alcora. Está situada en una hondonada, y es de calles pendientes en extremo y casas bastantes buenas. Dista 29 kilómetros de Castellón y 18 de Lucena. Tiene fuentes públicas y lavaderos. El clima es templado y se habla valenciano.

PRODUCTOS. — Aceite, trigo, algarrobas, higos y palatas.

FIESTAS. — El 29 de abril, al Patrono San José, Almas del Puy

gatorio, y el 15 y 16 de agosto, a la Asunción de la Virgen y al Santo Cristo del Calvario.

TEMPLO Y ERMITA. — La iglesia está dedicada a San Pedro Mártir, y a medio kilómetro está el Santo Cristo del Calvario, muy pintoresco.

VESTIGIOS HISTORICOS. — Se han hallado varias monedas y lápidas sepulcrales romanas y árabes en el término, y aún quedan restos de cimientos.

OBRAS DE MERITO. — La iglesia, y principalmente alguno de sus altares y detalles arquitectónicos de los edificios del pueblo.

VIAJE. — Auto a Castellón
Ayuntamiento
 Alcalde, don Ramón Herrero Nebot.

Tenientes de alcalde:

Don Juan Vilar Gozalbo.

Don Ramón Belles Vilar

Concejales:

- Don José Herrero García.
- Manuel Vilar Herrero.
- José Pallarés García.
- José Ribés Gozalbo.
- Manuel Vilargarcía.

Secretario, D. Enrique Andrés Edo.

Titulares

Médico, don Juan José Tomás Arnau.

Farmacéutico, don Enrique Grangel.

Veterinario, don Francisco Alcón Buj.

Practicante, Miguel Esteller Porcar.

Juzgado municipal
Juez, don Ramón Porcar Porcar.

Fiscal, don
Secretario, Miguel Esteller Porcar.

Cura, don Ramón Arnau Fulladosa.

Escuelas Nacionales
Maestro, don Enrique Vallés Navarro.

Maestra, doña María García Chocola.

Oficio de Correos, el de Useras.

Telégrafos, Alcora.

Ferrocarril, Castellón

Somatén
Cabo, don Enrique Andrés Edo.

Subcabo, don Hipólito Herrero Pradas.

Puesto Guardia civil, Useras.

Abacerias

- Victor Ruíz García.
- Tomás Centelles Ribes.

Aceite (Molino)

- Manuel Herrero Vilar.
- Vicente Nebot García.
- Julio Badenes Ribes.
- Daniel Gozalbo Ruíz.

Barbero

- Miguel Esteller Porcar

Carnicerías

- Vicente Porcar Ribes.
- Joaquín Solsona Ribes.
- Hipólito García Ribes.

Carpintería

- Domingo Seguer Centelles.

Estanco

- Juan Vilar Ruíz.

Herreros

- Mariano Andreu Monferret.
- Alfredo Vilar Puértolas

Herradores

(Véase Herreros).

Transportes

- Victor García Ruíz.
- Manuel Gozalbo Pallarés
- Vicente Martí Calabia.

Cuevas de Vinromá

ESTA villa de remota fundación, la poblaron los árabes, dándole mayor importancia, que superó aún con la reconquista por el Rey Don Jaime y su entrega a Don Blasco de Alagón, y más tarde a los Templarios. Las Cortes se reunieron una vez en este pueblo, que forma comarca de las Ordenes militares. La circundan los términos de Sabadella, Alcalá, Villanueva de Al-

colca, Albocácer y Tírig, en un término municipal de 13679 kilómetros cuadrados de extensión. Pertenece a todo a Albocácer. Tiene varios serios de relativa importancia, suma 4.090 habitantes de hecho y 5.021 de derecho con 2.061 edificios. La población, en su parte antigua, está situada sobre un peñasco, y nueva, en el llano, teniendo buenas calles y edificios grandes y bonitos.

TALLER DE CONSTRUCCION

DE
CARROCERIAS PARA AUTOS

CAMIONES Y OMNIBUS

DE

Miguel Granell Escoi

Precios sin competencia

San Antonio, 2

CUEVAS DE VINROMA

Disfruta de luz eléctrica, hospital, buenas aguas, lavaderos y matadero. Dista 13 kilómetros de Albocácer y 48 de Castellón. El clima es benigno y se habla valenciano.

PRODUCTOS. — Cereales, algarrobas, vino, aceite, higos y verduras; pastos y palmitos; cera y miel; ganados y caza; canteras de mármol colorado y minas de yeso y carbón.

FIESTAS. — El 15 de agosto, a la Asunción de la Virgen, consistente en actos religiosos, fuegos artificiales, toros, etc.

FERIAS. — El 26, 27 y 28 de noviembre por San Andrés, y el 1.º de julio por San Pedro, muy concurridas de ganados.

MERCADOS. — Los lunes.

TEMPLOS Y ERMITAS. — La iglesia está dedicada a la Asunción, y

es grandiosa y son muy bonitas las ermitas del Santo Cristo del Galvario, San Vicente Ferrer y Virgen de los Desamparados.

VESTIGIOS HISTORICOS. — La Morería y antiguas murallas, y una lápida antigua empotrada en una pared de la iglesia.

OBRAS DE MERITO. — Algunos altares de la iglesia y detalles arquitectónicos de la población.

HIJO ILUSTRE. — (Véase en años anteriores).

VIAJE. — Autos a Castellón y Alcalá de Chiverí.

Ayuntamiento

Alcalde, don Teófilo Nos Puig.

Tenientes de alcalde:

Don Vicente Martínez Chillida

» Tomás Ebrí Sales.

Concejales:

Don Juan Puig Calvo.

» Tomás Fabregat Selma

» Vicente Folch Albert.

» Agustín Escós Espinosa.

» Joaquín Pitarch Vaquer

» Jaime Ferrando Pastor.

» Vicente Albert Sanz.

» Jacinto Barrida Selma

» Doña Pilar Gascón Altabas.

» Teresa Julbe Campos.

Secretario, don Tomás Sales Nos.

Titulares

Médico, don Angel Fonet Robres

Farmacéuticos:

Don Francisco Selma Granell.

» Bautista Albert Ferrando.

Veterinario, don Adolfo Segarra

Querol.

Practicante, don Daniel Ebrí Vaquer.

Juzgado municipal

Juez, don Vicente Pitarch Agut.

Fiscal suplente, don Pascual Puig Calvo.

Secretario, don Cristóbal Roca Parado.

Clero parroquial

Párroco, don Conrado Santapau Fusté.

Coadjutor, don Rafael Fusté Forcadell.

Organista, don Juan Aicart Sospedra.

Escuelas Nacionales**Maestros:**

Don Ramón Ramia Querol.

» José M. Sanz Trullero.

» Vicente Martínez Chillida.

Maestras:

Dofia Pilar Gascón Altabas.

» Joaquina de Cap Sanz.

» Lola Martín.

Banda de música, municipal, 30 plazas.

Director artista, Laureano Olsina.

Id. administrativo, Pascual Puig Calvo.

Cartero, don José Fernando Fabregat.

Telégrafo, limitado.

Jefe, María Vives Gual

Ferrocarril, Alcalá.

Puesto de Guardia civil

Somalén

Cabo, don José García Meliá.

Subcabo, Miguel Muñoz Agut.

Cabo pueblo, Octavio Besalduch

Subcabo, José Tirado Fabregat.

Sociedades

Musical.

Hermanidad de Nuestra Señora de los Desamparados. — De Socorros mutuos.

Mutua de Caballerías. — De protección en los accidentes de estos animales.

«La Amistad». — De Seguros para caballerías.

«La Cinegética». — De Caza.

«Unión Agrícola». — Cooperación agraria.

Teatro, de la Sociedad de Nuestra Señora de los Desamparados.

Cine de Tomás Girona.

Abacerías

Jaime Espinosa Ripollés.

Antonio Vaquer Villalonga

Francisco Jover Gascó.

Tomás Roures Albert.

Ramón Vaquer Giner.

José Fernando.

Abonos

Jaime Ferrando Ciurana.

Miguel Villalonga Ripollés

Alfarería

Daniel Esbri.

Antonia Girona.

Barberías

Vicente Martínez García.

Joaquín Martínez García.

Jaime Escóí Vaquer.

Cafés

José Abat Peraire.

Bautista Tena Calduch.

Tomás Girona Ripollés.

Joaquín Beltrán Martínez.

Carnicerías

Luis Bueso Gimeno.

Bautista Besalduch Zaragoza.

Francisco Folch Besalduch.

Mariano Zaragoza Nos.

Miguel Espert Cubells.

Pascual Vicente Romeu.

Jaime Giner Sales.

Carpinteros

Laureano Olana Barberá.

Francisco y Bautista Garcés

Pascual Granell Sales.

Vicente Selma Edo.

Alejo Ortí Dualde.

Carrocías para autos

Miguel Granell Escóí.

Carros (Constructores de)

Vicente Albert Ferrer.

Vicente Garcés Puig.

Jaime Giner Sales.

Cererías

Cristóbal Roca Pardo

Tomás Ebrí Nos.

Cerrajería

Miguel Albella Villalonga.

Cestas (Fábrica)

Vicente Carceller Traver.

Ramón Miralles Olsina.

Comadrona

Carmen Griñó Esteller.

Comestibles

Agustín Tena Calduch.

Vicente Pitaren Agut.
 José Ferrando Fabregat.
Confiteria
 Tomás Ebrí Sales.
Construcción (Materiales para)
 Agustín Puig Prats.
Corredores de producto:
 Agustín Escoi Espinosa.
 Joaquín Albella Ciurana.
 Tomás Barberá Ciurana.
 Vicente Orient Rodrigo.
Escobas (Fábrica)
 Marcos Zaragoza Celma.
Estancos
 Agustín Tena Calduch.
 Pascual Puig Calvo.
Exportador de productos
 Tomás Villalonga Sales.
 Miguel Mateu Zaragoza.
Guarnicioneros
 Miguel Girona Julve.
 Miguel Espinosa Ripollés.
Harinas (Almacén de)
 Ramon Vaquer García.
Harina (Molinos de)
 José Pallarés Gil.
 José Muñoz Celma.
 Antonio Miralles Beltrán.
 Vicente Sancho Beltrán.
 Tomas Gifre.
Herradores y herreros
 Antonio Folch e hijos.
 Oton Folch y Hermanos.
 Enrique García Ferrando.
Loza y cristal
 (Véase Alfarerías).
Mercerías
 (Véase Paqueterías).
Médicos
 El titular y don Julio Ortí Sales
Muebles
 Vicente Pitarch Agut
 Agustina Tena Calduch.
Panaderías
 Joaquín Ripollés Bueso.
 Miguel Rodrigo Pitarch.
 Félix Romeu Vicente.
 Cristóbal Julián Zaragoza.
 Miguel Tena Barberá

Paqueterías
 Ramón Vaquer Giner.
 Viuda de Federico Monfort.
Pinceles (Fábrica de)
 (Véase Escobas).

Posadas
 Francisco Baila Cherta
 Miguel Fover Gasulla.
 Joaquín Martí Barreda.

Sastres
 Vicente Martínez García.
 Agustín Gallén Agut.
 Ramón Ferrando Puig.
 Vicente Martínez Gimeno.

Tabernas
 Ramón Vaquer Sales.
 Tomás Forés Ripollés
 José Muñoz Albella.

Vicente Gallén Olsina.
Tejas y ladrillos
 Agustín Espinosa.
 Agustín Zaragoza Albella
 Vicente Monfort Escuder.

Tejidos
 Viuda de Elíseo Nos.
 Juan Puig Calvo.
 José Rovira Miralles.
 Vicente Valls Monfort.
 Vicente Pitarch Agut

Tintorería
 Manuel del Río Roig.
Transportes
 Vicente Muñoz Moliner.
 Joaquín Rodrigo Giner.
 Vicente Garcés Barberá.
 Vicente Gascó Alcácer
 Pascual Rodrigo Boira.

Zapaterías
 Agustín Martínez García.
 José Pastor Serret.
 Antonio Rodríguez Beltrán.

EN RAMONA. — Caserío de 37 habitantes, situado a 5.600 metros de la población.

Maestro, don Emilio García Martín
 MAS D'EN RIERES. — Caserío de 53 habitantes, situado a 6 kilómetros de distancia.

Maestro, don Miguel Bengochea vani

Culla

VILLA que tiene su origen en antiguos tiempos, probablemente en época de los romanos. Los árabes la habitaron, y al reconquistarla los cristianos pasó al dominio de los Templarios. Su término municipal alcanza 114 kilómetros cuadrados de extensión, que rodean los de Benasal, Villar de Canes, Torre Embesora, Albocácer, Sierra Engarcerán, Adzaneta, Benafigos, Vistabella y Useras. Tiene numerosos caseríos que quintuplican el número de los habitantes de la villa, que son, en junto, 2.774 de hecho, 2.904 de derecho y 860 edificios. La población se halla situada en el pico de un monte, cuyo ascenso es penoso y hace dar muchas revueltas a la carretera. Sus calles son tan pendientes, que algunas son escaleras. Las casas tienen buen aspecto. Hay alumbrado eléctrico, una fuente y lavaderos cubiertos. Dista 22 kilómetros de Albocácer, 50 de Castellón, y pertenece en todo a Albocácer. Su clima es frío, pero sano, y se habla valenciano.

PRODUCTOS. — Aceite, patatas, trigo, vino, higos y bellotas; pasto y leña; ganados y caza; miel, cera y queso; hay minas de hierro, plomo, ocre y piedras litográficas.

FIESTA. — El 29 de abril, a San Pedro Mártir, fiestas religioso-populares.

ROMERIAS. — El 16 de agosto, a la ermita de San Roque; el lunes antes del Corpus, a San Juan de Peñagolosa, realizando el viaje por una senda especial reservada exclusivamente a este efecto, y regresan al día siguiente, y el segundo día de Pascua Granada, a la ermita de San Cristóbal, en donde se regala una torta a los asistentes.

TEMPLO Y ERMITORIOS. — La parroquia está dedicada al Santísimo Salvador y es bonita y tiene interesantes detalles. En el término se hallan las ermitas de San Cristóbal, a 1 kilómetro de camino de herradura, y la de San Pedro, a 300 metros.

FÁBRICA DE... DE PUNTO
MANUEL E. BELLÉS
CULLA

VESTIGIOS HISTÓRICOS. — El castillo (ruinas) romano, sobre la población; y los Castellares, restos de fortificaciones árabes, que en buen número se extienden por el vasto término.

HIJOS ILUSTRES. — (En años anteriores.

VIAJE. — Carretera a Benasal (9 kilómetros). Se puede ir a Castellón en caballería, siguiendo el curso del río Cullola hasta Torre Matella, por donde pasa el ómnibus de los itinerarios núms. 8 y 9.

Ayuntamiento
Alcalde, don Manuel Edo Climent.
Tenientes de alcalde:

Don Nabor Pitarch Bellés.
» José M. Bellés Bellés.

Concejales:
Don Levi Moliner Monferrer

» José Vidal Climent.
» Juan Bla. Pitarch Bellés

» Enrique Bellés Bellés.
» Francisco Bellés Bellés.
» Jacinto Barrada Cebades.

» Francisco Miralles Bellés.
Secretario, don Eladio Bellés Bellés.

Titulares
Médico, don Vicente Almenar Gil.

Farmacéutico, don Guillermo Colom
 Beltrán.
 Veterinario, don
 Practicante, don Otilio Monfort Ba-
 rreda.
 Juzgado municipal
 Juez, don Manuel Erasmo Bellés.
 Fiscal, don Peregrín Barreda Oren-
 ga.
 Secretario, Isidro Segarra.
 Clero parroquial
 Regente, don Miguel Ortí.
 Coadjutor, don Eladio Ajado
 Escuelas Nacionales
 Maestro, Serafín Salort.
 Maestra, doña Josefa Monterde.
 Hospital municipal, con local propio
 y bienes donados por don Domin-
 go Serrano.
 Banda de música, 25 plazas.
 Director, don Eladio Ajado.
 Estafeta de Correos, Albocácer.
 Peatón, Joaquín Barreda Vidal.
 Telégrafo, Benasal (9 kilómetros).
 Ferrocarril, Alcalá o Castellón.
 Somatén, Subcabo, José Sales Vidal.
 Puesto de Guardia civil, Benasal.
 Sociedad de Socorros mutuos.
 Comestibles
 Eladio Bellés Bellés.
 Melchor Bellés Meliá.
 Alpargaterías
 Gilberto Moliner Bellés.

Barberos
 (Los dos practicantes)
 Carnicerías
 Eladio Belles Bellés.
 Terencio Folch Moliner.
 Enrique Centelles Lecha
 Carpinteros
 Marcos Barreda Traver.
 Proto Traver Bellés.
 Fabián Bellés.
 Cerería y Confiterías
 Braulio Agut.
 Corredor en granos
 Manuel Traver.
 Estanco
 Luztolde Miralles Bellés
 Géneros de punto (Fábrica)
 Manuel E. Bellés.
 Herrador y herrero
 José Miralles.
 Patricio Bellés Rull.
 Posada
 Tenencio Folch Moliner.
 Tejas y ladrillos
 Jaime Vidal Vidal.
 Luis Pitarch Dealbert.
 Juan Porecar Albert.
 Lorenzo Porecar Monferrer.
 Tejidos
 María Barreda.
 Juan Bellés Bellés.
 Zapatero
 Al... Moliner.

Chert

VILLA de fundación anterior a los árabes, que la habitaron, sien- do reconquistada por los cris- tianos en 1233, y donada a los Hos- pitalarios y después a la Orden de Montesa. Tiene 81'15 kilómetros cua- drados de término municipal, limita- do por los de Vallibona, Morella, Canet lo Roig, La Jana, San Mateo, Tírig, Catí, y varias masías y ca- seríos en su término, siendo el más

importante el de Anroig, del que nos ocupamos al final. Pertenece en to- do a San Mateo, y tiene en junto 2.583 habitantes de hecho, 2.612 de derecho y 1.104 edificios. La po- blación, antigua, ocupa lo alto de una colina, coronada por la iglesia parroquial, y sus calles tienen una pendiente desmesurada, pero están bien empedradas, por lo que se fa- cilita el acceso, que de otro modo

sería difícilísimo, siendo la población moderna, llana y de calles anchas y edificios muy buenos y bonitos. Distancia 7 kilómetros de San Mateo y 72 de Castellón. Tiene alumbrado eléctrico, fuentes públicas, hospital, lavaderos y matadero, y disfruta de buen clima, hablándose el valenciano.

PRODUCTOS. — El principal es el aceite, del que se cosechan 9.000 hectólitros.

FIESTAS. — El 15 de agosto, a su Patrona.

TEMPLO Y ERMITAS. — La iglesia está dedicada a la Asunción de la Virgen, y en el término están las ermitas de San Vicente Ferrer, a extramuros, y a San Marcos, a 3 kilómetros, donde fué antiguamente poblado de Barsella, con hermosos edificios contiguos, propios para verano y caza.

VESTIGIOS HISTORICOS. — La «Mola Mura», población prehistórica; varias cruces de término; ruinas del poblado de Barsella; iglesia parroquial y ermita de San Marcos; palacio de los Condes de Pestagua, hoy propiedad de la Sociedad «Unión Chertolinense»; Casa Consistorial, y esparcidos en la población y término, objetos innumerables.

OBRAS DE MERITO. — La iglesia parroquial, antiquísima, de talla churrigueresca, de los Ochando, de Almazora; ermitorio y hospedería de San Marcos; cruces de término y en la parroquia, ermita de San Vicente y palacio de Pestagua.

HIJOS ILUSTRES. — (En años anteriores).

VIAJE. — (Itinerarios 22, 24, 34 y 40).

Ayuntamiento

Alcalde, don José Ferreres Plá.

Tenientes de alcalde:

Don Gabriel Sales Jovani.

Don Vicente Carbó Beltrán.

Concejales:

Don Ramón Beltrán Masip
 » Vicente Royo Beltrán.
 » Manuel Doménech Sanz.
 » Juan José Carbó.
 » Vicente Salom Benet.
 » Manuel Ferreres Beltrán.
 » Manuel Zaragoza Segarra.
 » Juan Segarra Doménech.
 Secretario, don Adolfo Segarra Sanz

Titulares

Médico, don José T. García Tirado.

Farmacéutico, don Emilio Chillida Mañez.

Veterinario, don Joaquín Ferreres.
 Practicante, don Ramón Beltrán Masip.

Juzgado municipal

Juez, don José Torres Doñate.
 Fiscal, don José Beltrán Meseguer.
 Secretario, don Fernando Pareja Ferreres.

Clero parroquial

Párroco, don Jesús Queralt

Escuelas nacionales

Maestras:

Doña Pura Morán Guillén.
 » M. Dolores Beltrán Romeu

Maestros:

Don Miguel Beltrán Beltrán
 » José A. Petit Mira.

Cartero, Tomás Guarch Diago.

Telégrafo, San Mateo.

Ferrocarril, Vinaroz.

Somatén

Cabo distrito, don José Ferreres Plá.

Subcabo, don José Beltrán Ferreres.

Id. pueblo, don Joaquín Beltrán Ferreres.

Puesto de Guardia civil, 4 guardias.
 Sargento, don Carlos Valls Vicente.

Guardas forestales, uno.

Sobreguarda, Asterio Nebot Salvador.

Sociedades

Sindicato Agrícola. — Protección Agrícola.

Unión Chertolinense. — De 660
peración.

«La Aurora». — De Socorros mu-
tuos.

Trinquete, de la Viuda de Francisco
Beltrán en el que se juega, princi-
palmente, los domingos y días
fivos.

Abacerías

José Beltrán Folch.

Tomás Guarch Diago.

Ramón Beltrán Ferreres.

José Beltrán Ferreres.

Gaspar Sanz Doménech.

Aceite (Molinos)

«La Unión Chertolinense»

Manuel Ferreres.

José Carceller.

Aguardientes y alcohol (Fábrica de)

Francisco Ortí Jovaní.

Alpargatas (Fábrica de)

Vicente Marzá.

Barberías

(Véase Practicantes).

Cafés

«Unión Chertolinense».

José V. Carceller Sanz.

«La Aurora».

Manuel Zaragoza Segarra.

Carnicerías

José V. Zaragoza Segarra.

José V. Cuartiella Beltrán.

Miguel Beltrán Folch.

Carpinterías

Marcos Beltrán Jovaní.

José Gil Beltrán.

Vicente Royo Beltrán.

Miguel Romeu Meseguer.

Manuel Jovaní Sanz.

Carros (Constructor)

Rosendo Segarra.

Cera (Prensa para)

Vicente Vives.

Cerrajerías

Mariano Zaragoza Beltrán.

Joaquín Salom Jovaní.

Domingo Vives Jovaní.

Vicente Rambla Masip.

Cestas (Fábrica de)

Juan Compte Ferreres.

Sebastián Meseguer Solsona.

Comestibles

Juan J Carbó Ferreres.

Estanco

Vicente Salom Bonet.

Farmacias

Titular.

Don Francisco Hellín.

Harinas (Fábrica de)

Francisco Segarra.

Harinas (Molinos de)

José V. Doménech.

Joaquín Ferras Collado.

Vicente Beltrán Beltrán.

José Beltrán Doménech.

Herradores y herreros

(Véase cerrajería).

Jabón (Fábricas de)

Marcos Sanz Ferreres.

Mariano Beltrán Beltrán.

Vicente Salom Benet.

Lejía (Fábricas de)

M. Beltrán Ferreres

Marcos Sanz.

Maderas (Almacén de)

Jacinto Romeu.

Medias y calcetines (Fáb. de)

Dolores Calduch Carbó.

Panaderías

Tomás Guarch Diago.

Manuel Bel Sanz.

Juan Ferreres Beltrán.

Paquetería

Cooperativa «La Unión».

Posadas

Manuel Zaragoza Segarra.

José Vicente Carceller Sanz

José Boix.

Practicantes

Ramón Beltrán Masip.

Joaquín Carcases Salom.

Delfín Molmeneu Mestre.

Sastres

José Beltrán.

Melchor Porcar

Serrería mecánica

Jacinto Romeu.

Tabernas

Valero Carceller Sanz.

Tomás Carceller Gimeno.

Tejas y ladrillos

Ignacio Ferreres Adell.

Tejidos

J. J. Domenech.
 Miguel Beltrán Beltrán,
Transportes
 Juan José Carbó.
 Ramón Beltrán Ferreres
Tratantes en cerdos
 Antonio Ferreres.
 José Vicente Meseguer.
Toquillas (Fábrica de)
 J. J. Doménech.
Volateria
 José Beltrán Vilagrasa.
Visagras (Fábrica de)
 Germán Salom Marzá.
Zapatero
 Vicente Rambla Rambla.

Agregado

ANROIG. — Caserío que dista 4 kilómetros de Chert, en la misma carretera de Vinaroz a Morella. Tiene 123 habitantes y 42 edificios en dos filas a lo largo de la carretera.

Alcalde pedáneo
 Vaestro, don Enrique Oliver Roca
Aceite (Molino)
 José Meseguer Puig.
Posadas y Tabernas
 Vicente Beltrán.
 José Beltrán Masip.
 José Plana Moliner.
 José Beltrán Cifre.

Chilches

VILLA de origen romano, que fué cabeza de Baronia y perteneció al Condado de Almenara; disfruta de un término municipal de 13'04 kilómetros cuadrados de extensión, limitado por los de Moncófar, La Llosa, Vall de Uxó y el mar Mediterráneo. Pertenece en todo a Nules y tiene 1.103 habitantes. La población dista un kilómetro del mar y se levanta sobre terreno llano, siendo sus calles rectas y bastante anchas, y sus edificios, buenos en su mayoría. Tiene luz eléctrica, una hermosa y abundante fuente pública y lavaderos. Dista 8 kilómetros de Nules y 27 de Castellón. Su clima es benigno y se habla valenciano.

PRODUCTOS. — Aceite, vino, algarrobas, cereales, naranjas, frutas y verduras, y arroz, cerea del mar.

FIESTAS. — El cuarto domingo de octubre, al Santo Cristo de la Junquera.

VIAJE. — Ferrocarril del Norte.
 Ayuntamiento

Alcalde, don Joaquín Bueso Arnau.
 Tenientes de alcalde:

Don Pascual Sanz Gamón.
 » Antonio Esteve Mingarro.

Concejales:

Don Vicente Casabó Tichel.
 » Juan Sanz Melchor.
 » Vicente Mus Martí.
 » Vicente Gosalbo Sanz.

Secretario Inf.^o, don Enrique Torres.

Titulares

Médicos:

Don Vicente Garay Borbarán.
 » Vicente García Fernández.

Farmacéutico, señor Eseriche, de Nules,

Veterinario, señor Burgute, de Moncófar,

Practicante, Vicente López Catalá.

Juzgado municipal

Juez, don Vicente García Fernández.

Encargue sus Cromos-Placas-Albumes etc. a Sucesores de Rivadeneyra
 Representante Miguel Huguet-Plaza Paz, 8-Castellón

Fiscal, don
 io. don José Sanz Corbató.
 Cura, don Juan Pitareh Meseguer.
Escuelas nacionales
 Maestro, don Francisco Beltrán Pa-
 ris.
 Maestra, doña Leonor Moleres Al-
 cañiz.
Banda de música, Municipal, 35 pla-
 zas. Director, don Joaquín Man-
 zano Cerdá.
 Cartero, Everio Haro Padilla.
Teléfono municipal, limitado.
Ferrocarril, del Norte.
Somatén
 Cabo, Vicente Casabó Mus.
 Subcabo, Francisco Melchor Pa-
 cho.
Guardia civil, Almenara.
Puesto de Carabineros, 4 individuos.
 Preferente, Sebastián Cases He-
 rrero.
Sociedades
 Sindicato Agrícola, con Caja de
 Ahorros y Préstamos.
 Casino Agrícola Recreativo Buena-
 vista.
 De Socorros mutuos. — La Huma-
 nitaria.
 De Música. — La Ilustración.
 De Obreros. — De cooperación
 agraria y de recreo.
 El Progreso Femenino. — De au-
 xilio económico.
 La Previsión. — Sociedad femenina
 económico-obrera.
Explotaciones. — Minas de cemento
 y yeso, de Felipe Esteve Monfort,
 con fábrica a 300 metros de la
 población.
Abacertias
 Dolores Martí García.
 Milagro Aucejo Tello.
 Cooperativa del Sindicato.
Abonos químicos
 Sindicato Agrícola.
 Cooperativa de consumos.

Barberías

Joaquín Miguel Castelló
 Vicente López Catalá.
 José Melchor Sebastián.

Cafés

(Vease Sociedades de recreo).

Carnicerías

José Melchor Tarín.
 Sergio Tur Marrama.

Carpinterías

Máximo Guanter Peiró.

Carros (Constructor de)

Pedro Vicente Isach Martí.

Cemento y yeso (Fábrica de)
 Felipe Esteve Monfort.

Cerrajería

E. Salvador Peñarrocha.

Comestibles

Timoteo Mus Sanz.

Espartos y espartines (Almacén de)
 Pascual Fas Meliá.

Estanco

Vicente Sanz Guillén.

Exportación de naranja

Sindicato Agrícola Caja de Ahorros,

Herrador y herrero

Juan Burguete.

Médicos

Los titulares y don Vicente Casa-
 dó Más.

Panaderías

Emilia Melchor Gauxach.
 Timoteo Mus Sain.

Tejas y ladrillos

Joaquín Sanz Tarín.
 Rafael Villalba Ferrandis.

Tornaría

Vicente Tur Rovira.

Tabernas

Fernando Mingarro Orenga
 Vicente Alagarda Esteve.
 Emilio Sanz Melchor.
 Joaquín Serra

Encargue sus Cromos-Placas-Almanques etc. a Suc. e Rivadeneyra
 Representante Miguel Anguel-Plaza Paz, 8-Castellón

Chiva de Morella

LUGAR árabe que tiene un término de 10'91 kilómetros cuadrados de extensión, que limita con los de Ortells, Zorita, Morella y Forcall, y pertenece en todo a Morella. Tiene algunos pequeños caseríos y masías en el término, y suma, en junto, 305 habitantes de hecho y 597 de derecho, con 275 edificios. La población es estrecha y larga, por estar metida en una hondonada del río de su nombre. Algunas calles están empedradas. El clima es fresco, y se habla el valenciano.

PRODUCTOS. — Patatas y cereales y algunas verduras; miel y cera, y algo de ganado lanar.

FIESTAS. — El tercer domingo de octubre a la Virgen del Rosario y San Jacinto.

TEMPLO Y ERMITORIO. — La parroquia es de moderna construcción y está dedicada al Salvador, y cerca del poblado está la ermita de la Virgen del Rosario, con su altar gótico regalo del P. Ibáñez, en la cual, y al pie del altar, brota un manantial de excelentes aguas.

HIJO ILUSTRE. — (Véase años anteriores).

VESTIGIOS HISTÓRICOS. — El castillo y la Tora, con escabidades profundas naturales.

VIAJE. — A Morella, 7 kilómetros de caballería. Carretera en construcción.

Ayuntamiento

Alcalde, don Tomás Querol Ferrás.
Concejales:

- Don Ramón Guimerá Morralla.
- » Julio Rallo Uldemolins.
- » Luis Ramia Gil.
- » José Sebastia Viñals.
- » Manuel Sebastia Grau.
- » Vicente Guimerá Sabatá.

Secretario, don Fernando Conest Ripollés.

Titulares

Médico, don Herminio Climent, Morella.

Farmacéutico, don S. Adell, Morella.

Veterinario, don A. Viñeta, Morella.

Practicante, don Ramón Membrado Artola.

Juzgado municipal

Juez, don José Adell Ripollés

Fiscal, don José Grau Giner.

Secretario, el del Ayuntamiento.

Párroco, don Manuel Rubio

Escuelas Nacionales

Maestro, don Joaquín Ramírez.

Maestra, doña María Prades Ba-

denes.

Peatón, Agustín Martí Viñals.

Telégrafo, Morella.

Ferrocarril, Vinaroz.

Somatén

Guardia civil, Forcall.

Albañil

Cristóbal Adell.

Cipriano Gasula.

Alpargateros

Joaquín Adell Ripollés.

José Adell Ripollés.

Vicente Escorihuela Allepuz.

Arados (Fábrica de)

José Viñals Balaguer.

Barbero

(Practicante).

Carpintero

Tomás Sebastia Ferrás.

Tomás Sebastia Rallo.

Estanco

Juan Antonio Rebullida

Harina (Molino)

Daniel Escorihuela Allepuz.

Vicente Escorihuela Allepuz.

Vicente Millán Armengot.

Herrador y Herrero
Viñals Balaguer

Taberna
Giner.
scrihuela,
Rallo Adell.

Chodos

VILLA que fué fundada por los árabes y perteneció a los Condes de Aranda; tiene un término municipal de 43'93 kilómetros cuadrados, que limitan los de Adzanela, Useras, Lucena y Vistabella. Tiene un buen número de masías y caseríos, que suman, en junto, 1.011 habitantes de hecho, 1.125 de derecho y 436 edificios. La población es en extremo pintoresca y simpática. Oculta entre montañas y apartada de todos los tránsitos, semeja un pueblo de un mundo sin desarrollo. Está sentado sobre un peñasco extendido hacia la falda; las calles son empinadas y difíciles de andar. Tiene una hermosa fuente pública de tres caños y tazones, rematada por una estatua de mármol del Sagrado Corazón de Jesús. Pertenece al partido judicial y Arciprestazgo de Lucena. Dista 25 kilómetros de Lucena y 68 de Castellón. El clima es frío y sano, y se habla valenciano.

FIESTAS. — El segundo lunes de septiembre, en la ermita de San Cristóbal.

PRODUCTOS. — Patatas y cereales para el consumo de la población, y una mina de calamina no explotada por dificultades en el transporte.

ROMERIA. — A San Juan de Peñagolosa, el siguiente día de la Trinidad.

TEMPLO Y ERMITORIOS. — La parroquia está dedicada a San Pe-

dro, y la ermita de San Cristóbal, y entre ambos, un Calvario.

VESTIGIOS HISTORICOS. — Restos de la población árabe, el basamento de la argolla de los grillos y restos de una fortaleza ibérica.

OBRAS DE MERITO. — Una hermosa cruz de término, y en la parroquia, tres buenos lienzos, uno de ellos de la escuela de Ribalta, y una cruz procesional del siglo xvi.

VIAJE. — En caballería, hasta Lucena, Vistabella o Adzanela. Camino vecinal en construcción.

Ayuntamiento

Alcalde, don Francisco Galindo Seguer.

Tenientes de alcalde:

Don Ramón Galindo Solsona

» Arturo Aparici Garcés.

Sindico, don Aquilino Gonell Vicente.

Interventor, don Juan Guarch Montfort.

Concejales:

Don Faustino Aparici Escrig.

» Fulgencio Garch Gonell.

» Ramón Montolío Flor.

» Manuel Gonell Bartoll.

Secretario, don Pedro Alcón.

Titulares

Médico, señor Peñuela, de Vistabella.

Farmacéutico, señor Esed, de Vistabella.

Veterinario, señor Izquierdo, de Adzanela.

Practicante, don Vicente Adelantado.

Juzgado municipal

Juez, don Ramón García Albert.

Fiscal, don José Aparisi Garcés,
Secretario, el del Ayuntamiento.**Párroco**, don Aurelio Porcar.**Escuelas Nacionales**

Maestro, don Eduardo Rausell

Arrando.

Maestra, doña Juliana Saiz Gme-

nez.

Cartero, don Ramón García.**Teléfono municipal**, limitado.**Ferrocarril**, Castellón.**Omnibus**, Vistabella.**Guardia civil**, Vistabella.*Barbero*

El practicante.

Carnicería

Juan Seguer.

CarpinteríasRamon García Albert,
Eduardo Tena.**Estanco**

Andrés Seguer Monfort

GanaderosRamón Galindo Solsona (de lanar).
Vicente Galindo Solsona (de cerdo).
Agapito Solsona Garch (cabrío).**Harina (Molino para)**

Manuela Montolio Flor.

Herrador y herrero

Joaquín Porcar.

Posada

Fernando Gonell Seguer

Taberna

Victoriano Gonell.

Chovar

LUGAR fundado por los árabes, cuyo término municipal alcanza una extensión de 19'20 kilómetros cuadrados, entre los de Ahondaguilla, Azuébar, Soneja y Ahín. Tiene 687 habitantes de hecho, 697 de derecho y 360 edificios. Pertenece en todo a Segorbe. La población está sentada en la falda de un monte, cerca del fondo, es de calles irregulares, pero de bonito aspecto. Tiene luz eléctrica y fuentes públicas y lavadero. Su clima es frío, pero sano, y sus pobladores hablan castellano.

PRODUCTOS. — Vino, aceite, almendra, higos y verduras; corcho, madera, cera y miel; hay minas de hierro, cobalto y mercurio; el cobalto, de muy excelente calidad.

FIESTAS. — El primer domingo de mayo y siguiente día.

MERCADO. — Los martes.

TEMPLO. — La iglesia, dedicada a Santa Ana, es pequeña y pobre.

PANTANO. — Hay un antiguo y buen pantano, que riega buenas huertas.

VESTIGIOS HISTORICOS. — Los cimientos del pantano son árabes, y en el término hay otros vestigios de su dominación.

VIAJE.—A Segorbe, por carretera hasta Soneja (12 kilómetros.) A Castellón en caballería hasta Vall de Uxó (9 kilómetros.)

Aguntamiento

(Será Concejo abierto).

Alcalde, don Francisco Gómez Silvestre.

Concejales:

- Don Agapito Beltrán Beltrán.
- » Amable Ganau Pérez.
- » Gratiano Beltrán Gómez.
- » Joaquín Gómez Pérez.
- » Ricardo Beltrán Gómez.
- » Francisco Beltrán Monragón.

Secretario, don Proyecto Muñoz Muñoz.
Titulares
 Médico, don Luis Senis Almela.
 Farmacéutico, don
 Veterinario, don José Luesma Villalobos.
 Practicante, don
Juzgado municipal
 Juez, don Vicente Gómez.
 Fiscal, don Pascual Ganau Pérez.
 Secretario, el del Ayuntamiento.
 Cura, don José Almazán Puchades.
Escuelas Nacionales
 Maestro, don Ramón Bojo Esteve.
 Maestra, doña Concepción Adell Beltrán.
Banda de música, «Lira Chovense».
 Director, don Joaquín Gómez.
Teléfono municipal, limitado.
Ferrocarril, Soneja (a 12 kilómetros).
Guardia civil, Sot de Ferrer.
Somatén
 Cabo, Manuel Soldevila.
 Subcabo, Ricardo Mondragón Beltrán.
Sociedad, Cooperativa.
Abacertías
 Viuda de C. Mondragón.

Gratiano Beltrán.
 Cooperativa.
Barbero
 Vicente Beltrán Andrés.
Cafés
 Miguel Torres.
 Joaquín Pérez.
Carnicerías
 Pascual Sevilla.
 Antonio Torres.
Carpintero
 Victoriano Vega.
Casa de comidas
 Sisicón Gómez.
Espartines
 Marcelino Beltrán Te.
Herrador y herrero
 Rafael Campos.
Panadería
 Mauricio Latorre.
Tapones y colmenas (Fábrica de)
 Francisco Beltrán Torres.
 Miguel Ten Beltrán.
Posada
 Joaquín Pérez.
Tabernas
 Gratiano Beltrán.
 Joaquín Garrau.
 Cretenia Beltrán Pérez.

El Toro

ESTA Villa fué fundada por los árabes, cuyo término se extiende en 10982 kilómetros cuadrados, rodeado de los de Barranqueiras, Torás, Bejis y provincia de Teruel. Tiene 1.181 habitantes. Perteneció al partido judicial de Viver y al Arciprestazgo de Jérica. La población se levanta a una altura de 1.019 metros, cerca de la Peña Escabida, y sus calles son pendientes en extremo, formando como un anfiteatro. Tiene un manantial a extramuros y lavaderos. El clima es

frío, pero sano, y se habla el castellano.

PRODUCTOS. — Cereales y patatas; madera, pastos y lana; ganado y caza; miel y cera y carbón vegetal.

FIESTAS Y ROMERIA. — A San Roque, el 16 de agosto, y en su ermita.

TEMPLO Y ERMITA. — La iglesia está dedicada a la Virgen de los Angeles, y una ermita a un kilómetro, a San Roque.

VIAJE. — Carretera no muy buena.

na a la estación de Barracas, y carretera de Sagunto

Ayuntamiento

Alcalde, don Joaquín

Tenientes de alcalde:

Don Fermín Orduña Blesa.

» José Aliaga Orduña

Don José Gil Martínez.

Concejales:

» Francisco Palomar Juan.

» Francisco Aliaga Aliaga.

» Manuel Pastor Salvador.

» Valeriano Ibáñez Tudón.

Secretario, don Felipe Cebrián.

Titulares

Médico, don Juan Giner Asíns.

Farmacéutico, don

Veterinario, don

Practicante, don Miguel María

Montolío.

Juzgado municipal

Juez, don Peregrín Nebot Palomar.

Fiscal, don Juan Orduña Martínez.

Secretario, el del Ayuntamiento.

Párroco, don Antonio Martínez Bágüena.

Escuelas Nacionales

Maestro, don

Maestra, doña Josefa Paloma Solé.

Peatón, Valeriano Ibáñez Lizandra

Teléfono y ferrocarril, Barracas.

Scmatén

Cabo, Florencio Izquierdo vicente.

Subcabo, Joaquín Campos Salva-

dor.

Guardia civil, Barracas.

Abacerías

Florencio Izquierdo Vicente.

Vicente García Clemente.

Barberías

Miguel Martín Montolío.

Peregrín Nebot Palomar

Café

Vicente García.

Carnicerías

Miguel Tudón.

Celestino Orduña Gil.

Carpinterías

Valeriano Ibáñez Tudón.

Estanco

Francisco Soisona Pérez

Herrador y herrero

A. Esteban Ferrer.

Sastres

Joaquín Nebot Palomar

Manuel Nebot Palomar.

Tejidos

Carmelo Bertolín.

Tabernas

José Gil Martínez.

José Selvi Górriz.

Francisco Giménez.

Eslida

VILLA de origen romano, la ocuparon los árabes, reconquistóla don Jaime en 1242 y perteneció a los Medinaceli. Tiene un término municipal de 18'28 kilómetros cuadrados, rodeado de los de Alcudia de Veo, Artana, Alфонdegüilla, Chóvar y Ahín. Tiene 1.440 habitantes de hecho, 1.456 de derecho, y 648 edificios. Perteneció en todo a Nules, excepto en lo eclesiástico,

que es del Arciprestazgo de Villareal. La población está sentada bajo el castillo y a la falda del monte «Puntal del Algibe», y participa de calles llanas y accidentadas, y ofrece el conjunto una bonita impresión. Tiene luz eléctrica, buenas aguas, lavaderos y matadero. «Distancia 16 kilómetros de Nules y 35 de Castellón. Su clima es benigno y se habla valenciano.

PRODUCTOS. — muy buen aceite, algarrobas, higos, y en pequeñas cantidades, vino, naranjas y hortalizas; pastos y corcho; ganados, miel y cera; hay abundancia de minas de cobre y cinabrio.

FIESTAS. — El 11 de abril, a su Patrón San León el Magno, y el último domingo de agosto.

MERCADO. — Los viernes.
TEMPLO Y ERMITA. — La iglesia está dedicada al Salvador, y un pintoresco Calvario.

VESTIGIOS HISTORICOS. — El castillo y restos de construcciones antiguas, entre ellas un acueducto romano sobre el río.

OBRAS DE MERITO. — La iglesia parroquial, y en su altar mayor, cuadros de Planas.

HIJOS ILUSTRES. — (En años anteriores).

Ayuntamiento
Alcalde, don Félix Sorribes Alvaró.

Tenientes de alcalde:
Don Vicente Manzano Sorribes.
Francisco Mondragón Ballester.

Concejales:
Don Vicente Gómez Martí.
Pascual Sorribes Herrandis.
José Mondragón Silvestre.
Vicente Sanchis Silvestre.
Juan Lengua Sorribes.

Secretario, don Ramiro Ginés La Torre.

Titulares
Médico, don Pedro Barrios.
Farmacéutico, don Luis Gimeno.
Veterinario, don Joaquín Mesado, Artana.

Practicante, don Vicente Manzano Fuertes.

Juzgado municipal
Juez, don Vicente Manzano Alvaró.
Fiscal, don Ramón Gómez Alvaró.
Secretario, don

Reyente, don Enrique Martí.
Párroco, don Eduardo Manzano Sorribes.

Escuelas Nacionales

don Francisco Mondragón.

Maestra, doña Francisca Guinón Adelantado.

Banda de música, Municipal, 30 plazas. Director, don Francisco Gómez Soler.

Cartero, Carmelo Mondragón.

Teléfono municipal, limitado.

Ferrocarril, Nules.

Omnibus, de la Hispano de Fuente En-Segures.

Ordinario a Valencia, Fafael Silvestre. Sale en carro con carga, alternando los días. Parada en Valencia: Posada de las Coronas.

Somatén

Cabo, Miguel Segarra Sorribes.
Subcabo, Pedro Barrios Monroy.

Puesto de Guardia civil, Artana.

Guardas forestales

Jefe, Diodoro Soldevila

Abacerías

Vicente Gómez Llidó.
Vicente Sanchis Sanchis.
Roque Doñate Sorribes.
José Sorribes Lauterio.
Viuda de José R. Silvestre.
Rafael Silvestre Ballester.

Barberos

Vicente Manzano Sorribes.
José Gómez Masip.
Benjamín Gómez.

Cafés

José Sorribes Lauterio. — Con salón de baile y organillo.
José Silvestre Sorribes. — Con salón de baile.
Vicente Gómez Llidó. — Con salón de baile.

Carnicerías

Manuel Alvaro Sorribes.
Ramón Mondragón Sorribes (hijos de)

Carpinterías

León Jaime Sorribes.
Manuel Jaime Sorribes.
Vicente Gómez Llidó.

ESLIDA

ESTACION VERANIEGA DE CURA DE AIRES Y DE REPOSO

Fresca Temperatura

Estancia Agradable

Población de la montaña, limpia, alegre y pintoresca. Situada a 500 metros de elevación sobre el nivel del mar, en el sitio más pintoresco de la abrupta y elevadísima Sierra de Espadán, en la falda de uno de sus picos que alcanza una altitud de 1.000 metros sobre el nivel del mar

Bellísimos alrededores, en los que se confunden los hermosos vergeles de espléndidas huertas y naranjos con los áridos paisajes montañoses y los vastos alcornoques y tupidísimos bosques, que brindan deliciosa sombra y fresca brisa perfumada por aromática flora silvestre

Interesantes excursiones al Calvario, al Castillo y la prodigiosa Cueva del Oret, rica en estalactitas originalísimas, y admirable en suma, como las más célebres de las islas Baleares

Amenos y pintorescos parajes donde hacer vida de campo: Multitud de fuentes de frescas y saludables aguas: Población atenta y cariñosa, dedicada en gran parte a la industria y acostumbrada a los viajes: Posadas y hospedajes fáciles y baratos: Comida sana y variada: Cafés y recreos: Teléfono municipal

COLONIA VERANIEGA, que aumenta todos los años, lo que denota su feliz estancia en la población durante la temporada

SERVICIO DE ÓMNIBUS a la Estación de Nules, distante 17 kilómetros, con salida a las 5'30 y 15, y llegadas a la población a las 12 y 18,30

Cera (Prensa para)

Rafael (Hijo) Miraval.

Vicente Molina.

Colmenas (Fábrica)

Manuel Alvaro Sorribes.

Francisco Mondragón Sanchi

Francisco Miravel Galindo.

Ramón Sorribes Sorribes.

Corredor de productos

Ramón Alvaro.

Espartines (Fábrica)

Rafael Mondragón.

Estando

Miguel Alvaro Sorribes.

Exportadores de corcho

(Véase Fábrica de taponos).

Exportador de maderas

Vicente Sorribes Alvaro.

Explotación

De minas de Azogue, por la Sociedad de las Minas de Plata de Guadalupe. — Gerente, don Juan Esteban Sorribes.

Géneros de punto (Fábrica de)

José Mondragón Silvestre.

Harinas (Molino)

Vicente Sorribes.

Harinas (Venta de)

(Véase Abacerias).

Herrador y herrero

M. Martín Galindo.

Huevos al por mayor

José Sorribes.

Hos.

José Sorribes Lanterio

Viuda de José R. Silvestre.

José Castelló Poch.

Panaderías

Vicente Cheza Traver.

Viuda de José R. Silvestre.

Manuel Lanterio Mondragón.

Manuela Prades Sorribes

Pascual Cheza.

Posada

José Castelló Poch.

Sillero

Vicente Ramón Sorribes.

Tabernas

Martín Sorribes Masip.

Viuda de José R. Silvestre Balla.

Tapones (Fábrica)

Juan Gómez Miravel.

Manuel Alvaro Sorribes.

Manuel Manzana Alvaro.

Tejidos

Federico Manuel Gómez

Miguel Gómez Miravel.

Transportes

Vicente Doñate Gómez.

Vicente Sorribes Alvaro.

Juan Mondragón Alvaro.

Espadilla

LUGAR fundado por los árabes, que fué del dominio de los Duques de Villahermosa; con 1204 kilómetros cuadrados de término municipal, entre los de Toga, Vallat, Fanzara, Ayódar y Fuentes de Ayódar y 292 habitantes de hecho y 297 de derecho con 201 edificios. La población es accidentada, por estar en un alto, junto al río Mijares, y las calles son estrechas

y pobres los edificios. Tiene luz eléctrica y dista unos 20 kilómetros de Lucena y 39 de Castellón. El clima es benigno. Pertenece en todo a Lucena, excepto en lo eclesiástico, que es diócesis de Valencia. Se habla un castellano valencianizado o al revés.

PRODUCTOS. — Aceite, algarrobas, higos, cereales, maíz y algunas verduras y frutas; pastos y made-

ra; ganado lanar; cera y miel y electricidad, procedente de un salto de agua.

TEMPLO Y ERMITA. — La parroquia está dedicada a San Juan Bautista y tiene una ermita dedicada a San Roque.

VESTIGIO HISTORICO. — Ruinas del castillo árabe.

VIAJE. — A Lucena, en caballería. A Castellón en caballería hasta Vallat (2 kilómetros).

Ayuntamiento

(Será Concejo abierto).

Alcalde, don Jacinto Guillamón.

Secretario, don Francisco Castells.

Titulares

Médico, don Antonio Estevan.

Farmacéutico, señor Gascó, de Fanzara.

Veterinario, don Laureniano Gil, de Onda.

Practicante, Jesús Miravet Adán.

Juzgado municipal

Juez, don Bautista Bayo Gimeno.

Fiscal, don Manuel Gavaldá Sales.

Secretario, el del Ayuntamiento.

Cura, don Manuel Hernando Bel.

Maestra, doña Matilde Martínez Guillelmo.

Cartero, Pascual Monferrer.

Tranvía, Onda.

Ferrocarril, Villarreal.

Somatén

Cabo, Benjamín Guillamón Gavaldá.

Subcabo, Pascual Bayo Monferrer.

Guardia civil, Fanzara.

Explotaciones

Salto de agua de 23 metros utilizado para la producción de energía eléctrica por la Hidroeléctrica del Mijares, S. A., de Castellón. Producción

1.500 HP. de fuerza, 1.040 kilowattios-hora, generadora a una tensión de 33.000 voltios, corriente alterna trifásica, de 50 períodos.

Salto de agua del Mijares de 13 metros de altura y 1.200 litros por segundo, utilizado para la producción de energía eléctrica por «La Carmelitana, S. A.», que abastece de fluido a Espadilla, Artana, Sueras, Esclida y Ayódar. Tiene una potencia de 60 HP., de 20 kilowattios-hora, a 5.000 voltios, de corriente alterna trifásica de 50 períodos.

Abacerías

Francisco Porcar Guillamón

Barbería

Joaquín Ibáñez Lahoz

Carnicería

Nicente Bayo Peña.

Estanco

Pascual Monferrer Guillamón.

Harina (Molino)

Manuel Gavaldá Serrano.

Jacinto Guillamón Monzonís

Tabernas

Francisco Pérez Guillamón.

Pascual Monferrer Guillamón.



Fanzara

ESTA Villa fué fundada por los árabes; perteneció a los Duques de Medinaceli; tiene un término municipal de 3486 kilómetros cuadrados, entr e los de Argelita, Lucena, Alcora, Ribesalbes, Onda, Sue-ras, Ayódar, Espadilla y Vallat. Cuen-ta con 689 habitantes de hecho, 801 de derecho, y 415 edificios, de ellos muchos nuevos, amplios y muy bo-nitos. Pertenece en todo a Lucena. La población se levanta junto al río Mi-jares, y es de pintoresco aspecto. Dis-ta unos 20 kilómetros de Lucena y 29 de Castellón, y tiene alumbrado eléctrico, y aguas potables ricas en hierro. Se habla un valenciano cas-tellanizado, o al revés, y disfruta de buen clima.

PRODUCTOS. — Aceite, algarrobas, patatas, cereales, higos y verduras y frutas; pastos, miel y cera, y ga-zado, hay una abundante mina de ye-ro de la mejor calidad.

FIESTAS. — Al Santo Sepulcro, en octubre, y días que anticipadamente acuerda el Municipio; 29 de abril San Pedro Mártir, Patrón.

ROMERÍA. — Al Santísimo Salva-dor de Onda, el primer viernes de abril.

TEMPLO Y ERMITA. — La pa-rrroquia está dedicada a la Asunción de la Virgen, y en el término es-tá el ermitorio del Santo Sepulcro.

VESTIGIOS HISTÓRICOS. — Rui-nas de los poblados de Vall de Al-cudia, Castell y Leuxá y castillos de los dos primeros, y palacio epis-copal del obispo Granell, y los du-ques de Medinaceli.

OBRAS DE MERITO. — Abundan en la iglesia, bien dotada de buenos cuadros de excelentes artistas.

HIJOS ILUSTRES. — (En años an-teriores).

...SE. — A Lucena, en caballería, o dando la vuelta por Onda (itine-rario 38).

Ayuntamiento

(Será Concejo abierto).

Alcalde, don Joaquín Durá.

Concejales:

Don Ubaldo Gil.

» Vicente Tarazona.

» Vicente Gustems.

» Miguel Millán.

» José Salisa.

» Antonio Herrando.

Secretario, don Joaquín Bonet.

Titulares

Médico, don Francisco Chirona Pe-ris.

Farmacéutico, don Samuel Gascó.

Veterinario, el de Onda.

Practicante, don Honorato Llede.

Prades.

Juzgado municipal

Juez, don Adolfo Forés.

Fiscal, don Pascual Edo V. V. V.

Secretario, el del Ayuntamiento.

Cura, don Manuel Besalduch.

Escuelas Nacionales

Maestro, don Luis Pérez Enrich.

Maestra, doña María Verdú López.

Peatón, Antonio Furio.

Cartero, Cristóbal Solsona.

Somatén

Cabo, Blas Salisa Ballester.

Subcabo, Vicente Tarazona Gil.

Puesto de Guardia civil, sargento, don

José Blasco Valero y cuatro guar-

dias.

Telégrafo, Onda.

Ferrocarril, Villarreal.

Tranvía, Onda.

Auto, de Antonio Furio

Explotaciones

Central eléctrica de la Soca, las

«Electro Textil, S. A.», de Castellón.

(Véase Castellón).

» Otra, de los Herederos de José

Tarazona Sorribes, que abastece la población de luz. Tiene de salto, produce 18 H.P. lios, de corriente continua.

Actualmente se están construyendo otras más, pues las condiciones topográficas del terreno y del río Mijares, ofrecen grandes ventajas para el establecimiento de explotaciones hidráulicas.

Abacerías

(Véase posadas).
Juan Castillo Gimeno.
José Durá Sogues.
Julián Guarque Castillo.

Almacén para confección na...
Ramona Centelles Pejó.
Joaquín Sorlí Durá.
Pascual Guarque.

Barberías

Honorato Lledó Prades.
Ismael Izquierdo Guarque.

Carnicerías

Evaristo Vivas Pejó.
Pedro Vivas Pejó.

Carpinterías

José Guarque Castillo.
Vicente Gil Salisa.

Cafés

Pascual Guarque Villanueva.
Vivas Pejó y la Sociedad.

Estanco

Guarque Castillo.
Exportadores de productos

Joaquín Sorní Durá.
Antonio Furió Agustina.

Harinas (Molinos para)
Vicente Serrano Castillo.
Vicente Tarazona Gil.

Harinas (Venta de)
Juan Castillo Gimeno.
Blas Salisa Ballester.

Herrería

Cristóbal Guarque Castillo.

Panadería

Ramón Centelles Monferrer.

Posadas

Antonio Furió Agustina.
Pascual Guarque Villanueva.

Tejidos

Adolfo Forés.
Transportes (Carros para)
Antonio Furió Agustina.
Pascual Guarque Villanueva.
José Gil Centelles.

Tabernas

(Véase abacerías).

Figueroles

LUGAR anterior a la dominación árabe, fué del dominio de los Condes de Aranda, después de la reconquista. Tiene 12'69 kilómetros cuadrados de término municipal, rodeado de los de Lucena, Useras, Costur y Alcora; 633 habitantes de hecho y 649 de derecho, con 453 edificios, y pertenece en todo a Lucena. La población es llana y de alegre aspecto. Tiene luz eléctrica y buenos aljibes para el abastecimiento de agua. Dista 7 kilómetros de Lucena y 2½ de Castellón. Se ha-

bla valenciano y se disfruta de excelente clima.

PRODUCTOS. — Aceite, algarrobas, vino, cereales y verduras; ganados, caza, miel y cera. Minas de óxido de hierro.

FIESTAS. — Del 21 al 23 de septiembre, a sus Santos Patronos, y en Pascua de Pentecostés, al Cristo del Calvario.

TEMPLO Y CALVARIO. — El templo está dedicado a San Mateo, y tiene un hermoso Calvario.

VESTIGIOS HISTÓRICOS. — Res-

construcciones antiguas en el término y dentro
OBRAS DE MAESTRÍA, de orden toscano, de carácter churrigüeresco, con magníficos cuadros riballereños; se conservan magníficos objetos de arte de gran valor.

HIJOS ILUSTRES. — (Años anteriores).

Junta de Ayuntamiento

Alcalde, don Acacio Herrando Sana-huja.

Tenientes de alcalde:

Don Fructuoso Cano Bagán.

Daniel Porcar Beltrán.

Concejales:

Don Francisco Vilar Bagán.

Adolfo Prades Prades.

Joaquín Porcar Gozalbo.

Ramón Bagán Gimeno.

Secretario, don Lamberto Pavía

Titulares

Médico, don Juan José Tomás Arnau.

Farmacéutico, don Sebastián Prats.

Veterinario, don Francisco Alcón.

Practicante, don Remigio Ros.

Juzgado municipal

Juez, don Francisco Bartoll Porcar.

Fiscal, don José Bernad Fliva.

Secretario, don Ismaél Badenes Ribes.

Cura regente, don Miguel Martínez Forés.

Escuelas Nacionales

Maestro, don Manuel Seguer Trilles.

Maestra, doña Antonia Nicolás Ordóñez.

Cartero, don Gil Gil Salvador.

Telégrafo, Lucena.

Ferrocarril, Castellón.

Omnibus, «Auto-Expres», S. A.

Somatén

Cabo, don Adolfo Prades Brades.

Subcabo, don Enrique Capdevila

Porcar.

Guardia civil, Lucena.

Explotaciones

Central eléctrica, de los señores Campos y Capdevila, por salto de agua en el río Lucena, a 150 metros de la población, a la que abastecen de fluido.

Minas de Yeso, explotadas por Vicente Garcés Gregori.

Abaceras

Antouio Villagrasa Monferrer.

Francisco Bartoll Porcar.

Fructuoso Cano Bagán.

Encarnación Bernat.

Federico Ribes Chiva.

Barberías

Remigio Ros.

Faustino Ripoll Gil.

Carnicerías

Faustino Chiva Cano.

Francisca Celades.

Carpintero

Francisco Bernat Solsona.

Estanco

Fermina Gómez.

Tejería

Avelino Gil Salvador.

Yeso (Fábrica)

Avelino Gil Salvador.

Forcall

VILLA que estuvo establecida en distinto lugar que ahora, a donde se trasladó con permiso de don Jaime II, y engrandecida desde entonces, se convirtió en cabeza de las aldeas de Morella, mantenién-

dose constantemente en pugna con la capital del Maestrazgo. Tiene un término municipal de 36'43 kilómetros cuadrados, entre los de Villares, Ortells, Chiva, Maza, Cincorres y Bodellella. Tiene 1.582 habitantes.

cho y 1.931 de derecho, con 757 edificios. Pertenece en todo a Morella. La población, situada junto a la confluencia de los tres ríos que dan comienzo al Bergantes, participa de calles llanas y de cuesta, teniendo algunas empedradas y quedando en el centro una espléndida plaza. Tiene luz eléctrica, hospital, fuentes públicas, lavaderos y matadero. Dista 12 kilómetros de Morella y 128 de Castellón. El clima es templado en la población y frío en el término, pero es sano, y se habla el valenciano.

PRODUCTOS. — El principal, que se exporta, es la patata de la que se cosechan 8.000 quintales métricos.

FIESTAS. — El 17 de enero, a San Antonio Abad, y el domingo después del 8 de septiembre, a San Víctor.

FERIAS. — De San Marcos, el domingo después del 25 de abril.

MERCADO. — Los jueves y domingos.

ROMERIA. — A San Cristóbal, el 8 de mayo.

TEMPLOS Y ERMITAS. — La parroquia está dedicada a la Asunción de Nuestra Señora, y tiene en el término las ermitas de Nuestra Señora de la Consolación, a un kilómetro; San Joaquín de la Menadella, a 10; un bonito Calvario, y a extramuros, la de la Virgen del Pilar y San José. Además hay en la población las iglesias de Santo Domingo y de San Miguel.

VESTIGIOS HISTÓRICOS. — Restos de población Romana en la «Moleta del Mas dels Frares» (donde se supone radicaba la Bisgargis de Ptolomeo), una lápida romana y otras posteriores, en el cementerio, y en el término, como en la población, restos y construcciones de aquellos tiempos y posteriores.

OBRAS DE MERITO. — En la parroquia hay buenos altares, inte-

resantes pinturas y una casulla y capa de terciopelo y oro.

HIJOS ILUSTRES. — (En años anteriores).

Ayuntamiento

Alcalde, don Manuel Peñarroya Casany.

Tenientes de alcalde:

Don Joaquín Carceller Galindo.

» Antonio Palos Monzón.

Concejales:

Don Gabriel Guarch Jordán.

» Rafael Llop Giner.

» Ant.ª Uldemolins Peñarroya.

» Domingo Martí Adell.

Secretario, don Agustín Pastor Pastor.

Auxiliar, don Jaime Ferrer Monfort.

Titulares.

Médicos, don Marcos Gascón Frau.

Farmacéutico, don Ernesto Blau Folch.

Veterinario, don Juan Alegre Palomo.

Practicante, vacante

Juzgado municipal

Juez, don Manuel Peñarroya Isarch.

Fiscal, don Francisco Peñarroya Casany.

Secretario, el del Ayuntamiento.

Notario, vacante.

Clero parroquial

Cura, don Antonio Guardiola Izquierdo.

Coadjutor, don Diego Albert.

Organista, don José Bordás Galindo.

Ordenes religiosas. — Religiosas Dominicas. Poseen un magnífico edificio-convento, en el que hay 23 Religiosas contemplativas de clausura. Capellán, don Federico Doménech Lecha. (Véase Colegio).

Escuelas Nacionales

Maestro, don Tomás Cervera Rodrigo.

Maestra, doña Josefa Hernández Sancho.

Colegio de Santa Ana, dirigido por Religiosas de la Orden, para párvulos y señoritas, y de primeras

Viuda de
DOMINGO PALOS

FÁBRICA DE HILADOS
Y TEJIDOS DE LANA

Especialidad en fajas



FORCALL

letras y labores. Superiora, Her-
mana Fulgencia Pinillos.
Estafeta de Correos
Administrador, don. Ricardo G.
Blanco.
Teléfono municipal, limitado.
Ferrocarril, Vinaroz.
Somatén
Cabo, don Joaquín Carceller Ome-
das.
Subcabo, don José Polo Obón.
Puesto Guardia civil, comprende To-
doñella, Ortells, Chiva y Villores.
Sindicato Agrícola de San José.—De
cooperación obrera, con Cooperati-
va de consumo y café.
Abacerías
Hijos de Enrique Polo.
Pedro Serret Miralles.
Manuel Peñarroya Casany.
José Obón Troncho.
Cooperativa de San José.
José Bordás Peñarroya.

Albadero
Ramón Querol Monfort.
Alpargatas (Fábrica de)
Salvador Boldó.
Joaquín Carceller Galindo.
Hijos de Enrique Polo.
Antonio Uldemolins Peñarroya.
Manuel Peñarroya Casany.
Alpargatería
Vicente Sambartolomé.
Barbería
Tomás García Carbó.
Cacharrería
Victor Bordas Peñarroya.
Cafés
Sindicato Agrícola.
Ramón Bueso Monfort.
Carbonería
Joaquín Ripollés Celma.
Carnicerías
José Puig Aguilar.
Juan Bautista Mestre Querol.
Francisco Mestre Querol.
Joaquín Gil Fandos.
Carpinterías
Fernando Pallarés Martí.
Manuel Ortí Carbó.
Manuel Ortí Balaguer.
Cerería
Jaime Bordás Peñarroya.
Cerrajerías
(Véase Herreros).
Cintas (Fábrica)
Hijos de Enrique Polo.
Confiterías
José y Jaime Bordás Peñarroya.
Victor Bordás Peñarroya.
Ramón Bueso Monfort.
Corredores de granos
(Véase Abacerías, salvo Obón
Bordás).
Eslanco
José Obón Troncho.
Fajas (Fábrica)
Viuda de Domingo Palos.
Ferreterías
José Obón Troncho.
Cristóbal Molinos Carbó.
Harinas (Molino)
Tomás Bayot Martí.
José Martí Albalat (Torreta).

Utilados (Fábrica).
Viuda de Domingo Palos.

Herradores

Juan Guarch Moliner.
Sinforiano Castell Dordad.
Bascón Peñarroya Domingo.
Gabriel Guarch Jordán.

Herreros

(Véase Herradores).

Hojalatería

Cristóbal Molinos Carbó

Mercerías

(Véase Paqueterías).

Panaderías

Ramón Guarch Ripollés.
Joaquín Cerdán Miralles.
Ramón Viñals Barberá.

Paqueterías

Joaquín Ejarque Gasulla.
Francisco Llop Giner.
Antonio Urquizú Mampel.

Posadas

«De San Antonio», Joaquín ULLA
Molins.

«De San Miguel», Rafael Llop Giner.

José Carbó Zapater
Sastre

José Carbó Bonet.
Tabernas

Rafael Llop Giner.
José Ferrer Ferrer.

Pascual Artola Puig.

Juan Ramón Blasco

Vicente Llop Giner.

Ramón Ulldemolins

Segura.

Carbó.

Tejidos

Salvador Boldó Climent

Viuda de Rufo García.

Severino Vilar Guarch.

Transportes

Ferrero Galindo.

Volateria

Francisco Artola Querol.

Vinos al por mayor

(Véase Tabernas).

Cooperativa de San José.

Zapatero

Francisco Peñarroya Gascón

Fredes

FUNDADO por los árabes y perteneciente al Monasterio de Poblet después de la Reconquista. Tiene 1272 kilómetros cuadrados de término municipal, enclavado entre los de Benifazar, Ballestar, Bólar y provincias de Ternel y Tarragona, y 76 habitantes de hecho, 153 de derecho y 59 edificios. La población tiene simpático aspecto, en medio de un pintoresco valle, apesar de la pobreza de su apariencia. Distancia unos 40 kilómetros de Morella y 106 de Castellón. Pertenece en toda a Morella. Su clima es frío y se llama valenciano.

PRODUCTOS. — patatas y castañas de agua, luppa cali-

dad; pastos, maderas, ganados y caza.
FIESTAS. — A los Patrones, el 30 de julio.

TEMPLO. — Está dedicado a los Santos Mártires, y es pequeño.

VESTIGIOS HISTORICOS. — El Tossal del Rey, y restos de poblaciones desaparecidas, como Rafelgarí.

VIAJE. — A Morella, 30 kilómetros de caballería, y a Castellón, 17, de camino en construcción, hasta Cenia (Tarragona), que tiene auto a la estación del F. C.

Ayuntamiento

(Será Concejo abierto).
Alcalde, don ~~Alcalde~~

Alta.

Tenientes de alcaldes.
 Don Benito Calduch Foyo.
 » Ramón Melián Centelles

Concejales:
 Don Benito Calduch Vergé.
 » Vicente Boix Boix.
 » Joaquín Melián Centelles.

Secretario, don Enrique Manero Forns.

Titulares
 Médico, don Enrique Ferrandis.
 Farmacéutico, don Vicente Martínez.

Veterinario, don Arturo Casals Rossell.

Practicantes, don José Prades.

Juzgado municipal
 Juez, don Ramón Fenollosa Oliver.

Fiscal, don José Calduch Vergé.
 Secretario, el del Ayuntamiento.

Maestra, doña Elisa de Mateo Martínez.

Peatón, José Centelles Ripollés.
 Telégrafos, Morella.

Ferrocarril
 Vinaroz o Uldecona (Tarragona).
 (No hay comercios ni industrias).

Fuente de la Reina

UGAR que tomó el nombre de la Reina Leonor que pasó su convalencia en este poblado que tiene un término municipal de 7'500 kilómetros cuadrados de extensión, lindado por los de Campos de Arenoso, Montanejos, Montán, Caudiel, Villanueva de Viver y la Provincia de Teruel. Tiene 423 habitantes. La población, sobre una colina, es de calles pendientes y modestos edificios. Pertenece al partido judicial de Viver y arceprestazgo de Montán. Dista 20 kilómetros de Viver y 55 de Castellón. El clima es frío, pero sano, y se habla un castellano muy local.

PRODUCTOS. — Vino, trigo, cereales, excelentes nueces y mejores cerezas, pasas, pastas, ganado, miel, cera, queso, lana y maderas.

FIESTAS. — El primer domingo de septiembre a su Patrona.

TEMPLO. — Dedicado a Nuestra Señora de los Angeles, es pequeña y pobre.

VIAJE. — A Viver, en caballería, hasta Montán. A Castellón, por Mon-

lán y Viver ó por Lucena (unos 35 kilómetros de caballería), ó por Onda otro tanto, montado).

Ayuntamiento

Alcalde, Casimiro Collado Moliner.

Concejales:

Don Salvador Tamborero Soriano.
 » Francisco Villanueva Moliner.
 » Pedro Moliner Moliner.
 » Miguel Soriano Villanueva.
 » Domingo Villalba Moliner.

Secretario, don Joaquín Santolaria

Albalate.

Titulares

Médico, don Cesáreo Olba.
 Farmacéutico, don Tomás García Marín.

Veterinario, don Rosendo Gil y Gil.
 Practicante, don Luis Villalta Colás.

Juzgado municipal

Juez, don Enrique Moliner Moliner.
 Fiscal, don Saturnino Tamborero

Villalba.

Secretario, don Gonzalo Moliner Araza.

Párroco, don Juan F. Bonanot Blasco.

Secretario, el del Ayuntamiento.
 Cura, don José Climent.
 Escuelas Nacionales
 Maestro, don Ricardo Llobregat.
 Maestra, doña Francisca Gomis Bar-
 disa.
 Correos, Telégrafos y Tranvía, Onda.
 Somatén
 Cabalero, don Ricardo Llobregat.
 Cabalero, don Celestino Pastor.
 Guardia civil, Fanzara.
 Abacería
 Olegario Puerto Bou

Barbería
 Celestino Lázaro.
 Exportador de higo
 Celestino Pastor.
 Herrador y Herrero
 Rufo de San Félix.
 Harina (Molino)
 Manuel Gil Sabater
 Posada
 Celestino Pastor Nebot
 Tabernas
 Modesta Adelantado
 Daniel San Félix.

Gaibiel

VILLA reconstruida por los árabes, sobre ruinas romanas, perteneció a los los Barones de Priego. Tiene un término municipal de 18'06 kilómetros cuadrados de extensión, limitado por los de Pavía, Matet, Vail de Almonacid, Navajas, Jérica y Caudiel, tiene 1.060 habitantes de hecho y 1.200 de derecho, con 532 edificios. Pertenecen en todo a Viver y es Arciprestazgo de Jérica. La población se halla situada en terreno montañoso y tiene, no obstante, calles llanas y bonitas. Distra 59 kilómetros de Castellón y 12 de Viver y tiene alumbrado eléctrico, dos fuentes, tres lavaderos y un matadero, siendo una buena estación veraniega. Se habla un castellano deficiente y disfruta de templado clima.

PRODUCTOS. — Aceite, almendras, vino, higos, cereales y frutas. El aceite y los higos, son de inmejorable calidad.

FIESTAS. — Al patrono, el 29 de junio, y el primer lunes de sep-

tiembre, al Santísimo Cristo de la Sed.

MERCADO. — Los martes

TEMPLO Y ERMITA. — La parroquia es moderna y bonita y está dedicada a San Pedro, y hay una ermita a San Blas, a 200 metros.

VIAJE. — A Viver, en caballería.

Ayuntamiento

Alcalde, don Manuel Pérez Pérez

Tenientes de alcalde:

Don Leandro Mateo Pérez.

» Joaquín Santafé Tomás.

Concejales:

Don José Ramos Vivas.

» Venancio Soler Vicente.

» Vicente Pérez Juli.

» Miguel Mateo Orduña.

» José Plasencia Pérez.

Secretario, don Benjamín Pastor

Titulares

Médico, don Marino Herráez García.

Farmacia, don Gonzalo Alcón Pérez.

Veterinario, don Eduardo Narbón Fornas.

Practicante, J. Monteagudo Fabregat.

Juzgado municipal

Juez, don Vicente Pérez Pérez.

Fiscal, don Julio Pérez Pérez.

Secretario, don Rafael Rosas Tello.

Párroco, don Basilio Montolio G.L.**Coadjutor**, don Avelino Vicente de Ocón.**Escuelas Nacionales**

Maestro, don David Tortajada Rivas.

Maestra, doña María Concepción Adell Royo.

Banda de música

Santa Cecilia, 24 plazas.

Correos y Telégrafos, Viver.**Peatón**, desde Viver, Manuel Gñ**Cartero**, Daniel Banel Castañer.**Ferrocarril**, Navajas y Jérica-Viver.**Sanctén**

Cabo, don Vicente Pérez Pérez.

Subcabo, don Manuel Juli Ramos.

Guardia civil, Viver.**Sindicatos**

Sindicato Agrícola.

Círculo Monárquico.

Abaccerías

Sindicato Agrícola.

Gregorio Pérez Pérez.

Barberías

José Montecarlo Fabregat.

Julio Pérez Pérez.

José Torres Juli.

Carnicerías

Emilio Albero Plasencia.

Manuel Castillo Baretés.

Carpinterías

José Plasencia Pérez.

Manuel Bolós Santafé.

Cesterías

Jesús Barases Pérez.

Miguel Capilla Soler.

Cafés

Rafael Rosas Tello.

Vicente Torres Salvador.

José Tomás Santafé.

Sindicato Agrícola.

Círculo Monárquico.

Harina (Molinos para)

Luis Bordón.

Andrea Marín Pérez.

Harinas y Salvados

Joaquín Silvestre.

Sindicato Agrícola.

Panaderías

Emilio Albero Plasencia.

Posada

Vicente Terrén Pérez.

Vinos y licores

Rafael Rosas Tello.

Vicente Torres Salvador.

Josefino Pérez Capilla.

Pascual Pérez Martín.

José Tomás Santafé.

Sindicato Agrícola.

Círculo Monárquico.

Herbés

Este lugar fué fundado por los árabes. De 546 habitantes y con un término municipal de 2711 kilómetros cuadrados de extensión, entre los de Castell de Cabres, Morella y provincia de Teruel. Pertenece en toda a Morella. La población está situada en el fondo de un barranco, rodeada de altas cumbreras; tiene cultos pendientes, pero

buenas casas, dos fuentes públicas y lavaderos. El clima es frío y sano. Se habla valenciano, y dista 18 kilómetros de Morella y 139 de Castellón.

PRODUCTOS. — Patatas, cereales, legumbres, pastos y madera, ganados y caza, queso, lana, miel y cera, minas de carbón.

FIESTAS. — Del 24 al 26 de agosto, a San Bartolomé.

ROMERIAS. — El 1.º de mayo, en los Masos; el 3, a la Tosá, y el 25 de abril y segundo día de Pascua de Resurrección, a Nuestra Señora del Sargar.

TEMPLO. — Dedicado a San Bartolomé, y hay una ermita a la Virgen del Sargar.

VESTIGIOS HISTORICOS. — Castillo feudal de los señores de Herbes.

HIJO ILUSTRE. — (Véase años anteriores).

VIAJE. — Carretera a Morella. Alcalde, don Ramón Pallarés.

Titulares:
Médico, don Plácido Milián.
Farmacéutico, don Salvador Adell.

Veterinario, señor Bellés, de Morella.

Practicante, don M. Folch Folch.

Juzgado municipal
Juez, don Bartolomé Villalonga Tardá.

Fiscal, don José Manero Sebastía.

Secretario, el del Ayuntamiento.
Párroco, don Juan Tomás Porcar.

Escuelas Nacionales
Maestro, don Ismael Carbó.
Maestra, doña Josefa M. Font.

Capatón, Serafin Llop Tíñens.

Telegrafo, Morella.

Ferrocarril, Vinaroz.

Guardia civil, Morella.

Sobreguarda forestal
José Navarro Mestre.

Guardas de campo
Dos, municipales.

Albarderos
Vicente Segura Gil.
Salvador Segura Gil.

Alpargateros
Ramón Gargallo.

Agricultores
Juan Tomás Porcar.
Manuel Vilalta Martí.
Luis Serret Mampol.

José Segurana Grau.
Manuel Eixarch Ibáñez
José Pitarch Guimerá

Carnicería
Bartolomé Villarroya.

Carpintero
Senén Pallarés Segura.

Casa de huéspedes
Vicente Adell Roda.

Estanco
Leonardo Pallarés Guimera.

Harina (Molino de)
T. Querol Celma.

Herradores y herreros
Garcés y Godes.

Jabonerías
Ramón Vilalta Guarch.
Enrique Manero Martí.

Mantas (Fábricas de)
Vicente Vilalta Guarch.

José Segura Martí.
José Pallarés Guimerá.

Luis Mestre Eixarch.

Posada
Leonardo Pallarés Guimerá

Sastre
Ramón Blanch Pallarés.

Tiendas y tabernas
Vicente Adell Roda.

Pedro Nicolás Braulio.
Senén Pallarés Segura.
Leonardo Pallarés Guimerá.



Jérica

VILLA antiquísima, la agropada por los romanos, donde tenían su escuela de letras y armas, y la rodearon de formidables defensas los árabes. Recobrada por los cristianos, fué donada por su padre a don Jaime II. Tiene un término municipal de 8757 kilómetros de extensión, entre los de Benafer, Caudiel, Gaibiel, Segorbe, Altura, Viver, Teresa y Sacañet y la provincia de Valencia y 2.980 habitantes de hecho, 3.265 de derecho y 1.369 edificios. Es partido judicial de Viver, y cabeza de arciprestazgo, y tiene en su término la antigua aldea de Novaliches. La población se agrupa a la falda y alrededor de la pequeña colina sobre la que se sentó la antigua población, formando un medio anillo, coronada antiguamente por la torre del Homenaje, y hoy, por el hermoso campanario que se levanta a 650 metros sobre el nivel del mar. La parte alta de la villa conserva el carácter árabe de su construcción, con calles estrechas, pasadizos, casas lóbregas y tortuosas encrucijadas. La parte baja es moderna y tiene anchas calles y plazas y edificios espaciosos. Tiene luz eléctrica, fuentes públicas, lavaderos y matadero. Disfruta de buen clima y se habla el castellano.

PRODUCTOS. — Vino, aceites, patatas, trigo, legumbres, verduras y riquísimas frutas, manzanas y peras.

FIESTAS. — El 5 de febrero, a Santa Agueda; el tercer domingo de julio, la originalísima fiesta de la Fuente, y el tercer domingo de septiembre, a la Divina Pastora.

FERIA. — El segundo día de Pascua de Pentecostés, de gran importancia, por la concurrencia y las ope-

raciones que se realizan. Data de 1418.

MERCADO. — Los viernes.
TEMPLOS Y ERMITAS. — La arciprestal está dedicada a Santa Agueda; iglesia del antiguo convento del Socorro; primitiva parroquia de San Roque, fundada mezquita mora; iglesia de la Purísima Sangre; capilla de Nuestra Señora de Loreto; de Santa Ana, en el Hostalejo; la de Santa Bárbara, en la Corredera, y la de la Virgen de los Desamparados, en la carretera.

VESTIGIOS HISTÓRICOS. — Ruinas de la antigua población, castillo y fortificaciones romanas, en lo alto de la colina, sobre el poblado actual, de cuya época se han hallado y se conservan un buen número de lápidas con inscripciones; las murallas que rodeaban la vieja población; la ermita de San Roque, antigua mezquita; la arciprestal, obra del siglo xv; antiguo puente sobre el Palancia, del siglo xiv, y remiendos del xv, junto al actual, del siglo xvi; la cruz cubierta de la misma época; la parte alta de la población, árabe y en la iglesia, cálices, cruces, ropas y objetos del culto, así como también en los archivos municipal y arciprestal, documentos de extraordinario valor histórico.

OBRAS DE MERITO. — El palacio del rey don Martín; hoy iglesia arciprestal, de estilo ojival, reformado; fachada de mármol negro y dos cuerpos de arquitectura corintia, y en su interior, preciosos altares de Camarón y otros artistas eminentes; iglesia del antiguo convento del Socorro, fundada en el siglo xvi, de arquitectura corintia y profusión de esculturas, talla y pinturas notabilísimas; el altar de mármol de la igle-

VILLA DE JÉRICA

Estación veraniega recomendable

animada por la permanencia tradicional de una selectísima Colonia Estival, constituida por las más distinguidas familias del Reino de Valencia

AGUAS MINERO-MEDICINALES

Muy celebradas por sus excelentes condiciones terapéuticas para combatir las enfermedades

Anemias: Fuentes de Capuchinos y Casa Gafas.

Afecciones del Estómago: Fuentes Consuelo y Raudurias.

Afecciones del Hígado: Fuentes Raudurias.

Afecciones del Intestino: Fuentes Raudurias.

Vías Urinarias: Fuente del Millén, y otras de menor importancia.

§ **Amenas excursiones** en los alrededores en extremo pintorescos, con abundancia de aguas y espléndidas sombras §

CHALETS Y HABITACIONES EXPRESAMENTE CONDICIONADAS PARA VERANEANTES

§ **Establecimientos de todas clases perfectamente surtidos de los géneros corrientes en las grandes poblaciones** §

Fiestas en verano, muy divertidas y pintorescas, siendo particularísima por su originalidad, la *Fiesta de la Fuente*, del tercer Domingo del mes de Julio

Estación del Ferrocarril Central de Aragón, con coches en todos los trenes

A pocos kilómetros de distancia de las Estaciones veraniegas de Navajas, Caudiel, Viver y del célebre Santuario de Nuestra Señora de la Cueva Santa

sa de la Sangre y en él un crucifijo admirable; en la ermita de San Roque, un valiosísimo retablo de siglo xiv; la cruz cubierta y otra (junto a la carretera) del siglo xvi, y las alhajas, reliquias y objetos de vestir y orfebrería del culto, y antiguos documentos, algunos verdaderas obras de arte, conservados en los archivos.

HIJOS ILUSTRES. — (Años anteriores).

Ayuntamiento

Alcalde, don José Ordáz Pérez.

Tenientes de alcalde:

Don José Pérez Campos.
 » Manuel Orbay Paulo.

Concejales:

Don Mariano Navarro Perales.
 » Emilio D'Ocon Sabater.
 » Manuel Ramón Ballestar.
 » Jesús Cortés Tarazona.
 » Manuel Redón Campos.
 » Honorio Gómez Guillén.
 » Segundo Santolària Martínez.
 » Ramiro Guillén Gómez.

Secretario, don Eliseo F. Martín Cortés.

Titulares

Médico, don Alfredo Gómez Garriga.

Farmacéutico, don Vicente Gimeno.

Veterinario, don Eduardo Narbón Fornas.

Practicante, don José Castellote Esteban.

Juzgado municipal

Juez, don Gabriel Cortés Navarro.

Fiscal, don Victorino Almazán Ordaz.

Secretario, don Alfredo Pintado Gonzalo.

Clero arciprestal

Cura-párroco, Rdo. don Higinio Pérez Díaz.

Coadjutor, Rdo. don Pablo Esteban Capilla.

Organista (seglar), José M. Segovia.

Escuelas elementales

Maestros:

Don Blas Pont Ceballos.
 » Manuel Bertolin Peña.
 » Antonio Benito Vineira.

Maestras:

Doña Amelia V. Gil Sorribes.
 » Petra Pedro Zarzoso.
 » Rosario Giménez Mangriñán.

Escuela particular

Del Sindicato Agrícola.

Profesor de música

Don José M. Segovia Espuig.

Biblioteca popular, del Casino.

Archivos, municipal y parroquial

Banda de música, municipal, 35 plazas. Director, don José M. Segovia.

Orquesta, 15 plazas.

Director, don Pablo Esteban, Pro.

Hospital municipal, con edificio regular. Enfermero, Carlos Esteban Calvo.

Cartero, Vicente Lisbona Serrano.

Estación de Telégrafos, limitada.

Jefe, don Luis Villanueva Delgado.

Estación del ferrocarril, Central Aragón.

Ordinarios a Valencia

Manuel Tarazona Espensa.

Ramón Aliaga Igual.

Salen los miércoles por la mañana y regresan los sábados por la tarde.

Puesto de Guardia civil, Viver.

Somatén

Cabo, don José Castellote Esteban.

Subcabo, D. Ramiro Guillén Gómez.

Sociedades

Sindicato Agrícola, de la Divina Pastora. — Cooperación agraria y de cultura. Tiene escuela nocturna.

Casino. — De cultura y de recreo. Tiene biblioteca pública.

Círculo de Obreros Católicos. — De socorros mutuos y de recreo y de cultura. Tiene teatro.

Teatro, del Círculo de Obreros Católicos.

Abacerías

José Lidón Agustín.

Ángel Marqués Montaña.

Abonos químicos

Sindicato Agrícola.

Albartero

Manuel Montesinos Benaim

Alpargaterías

Manuel Orbay Paulo.

Viuda de Jaime Osmán

Barberos

José Navarro Aliaga

Manuel Aliaga Ros.

Patricio Cortés.

Cafés

(Véase Sociedades).

Braulio Monleón.

Carnicerías

Francisco Gallego Redón.

Manuel Gallego Peydró.

Javier Monleón Gil.

Santiago Cortés Sanjuán.

Carpinteros

José San Roque Sánchez

Salvador San Roque Sánchez.

José M. Segovia Espuig.

Comadrona

Orfelina Arnau Martínez.

Comestibles

Eliseo Barrachina Foj.

Salvador Aliaga Gómez

Estanco

Genaro Ramos Feltrer.

Guarnicionero

Fernando Pérez Soriano.

Harina (Molino)

Evaristo Soriano Villalba.

Herederos de Manuel Pérez

Sindicato Agrícola.

Harinas

Jesús Cortés Tarazona.

José María Marqués Capella

Herrador

José Ballestar Ibáñez.

Herreros

El Herrador.

José Rodríguez Ibáñez.

Hojalatería

Segundo Santolaria Martín

Huevos al por mayor

Elmerilda Alceto.

Médicos

El Titular.

Don Francisco Berenguel

Panadería

Miguel Fornas.

Pintor

Francisco Navarrete Simón

Tabernas

Mariano Pérez Monterde.

Tejidos

Emilio Barberá Pérez.

Eliseo Ordaz Almazán.

Salvador Pérez Paús.

Zapateros

José Campos Monleón.

Salvador Sales Flor.

Miguel Lidón Espuig.

Agregade

NOVALICHES. — Aldea de 258 habitantes y 65 edificios, a 2.300 metros de la población.

Maestro, don Antonio S. Hés Martí.

La Jana

VILLA que fué pequeño caserío árabe y creció con la Reconquista, al amparo de los Hospitales, a los que perteneció. La rodea un término municipal de 18'58 kilómetros cuadrados de extensión, señalados entre los de Canet lo Roig, Traiguera, Carvera del Mestre, San

Maleo y Chert. Tiene 1.992 habitantes de hecho y 2.087 de derecho con 787 edificios. Perteneció al partido judicial y arciprestazgo de San Mateo. La población es llana, de calles anchas y espaciosa plaza y buenos edificios. Tiene fuente pública, lavaderos y matadero. Dista 8 kiló-

metros de San Mateo, 75 de Castellón y 24 de Vinaroz. Su clima es benigno, y se habla valenciano.

PRODUCTOS. — Aceite, diez mil arrobas y vino 200.000 decálitros para la exportación.

FIESTAS. — Del 24 al 26 de agosto, a San Bartolomé y Santos Mártires, Abdón y Senén.

FERIA. — El 28, 29 y 30 de octubre, de gran importancia por su concurrencia de ganados de todas clases y los muchos ajustes que se realizan.

ROMERIA. — A la Virgen de la Salud (Traiguera), el tercer día de Pascua de Resurrección.

TEMPLO Y ERMITAS. — La parroquia está dedicada a San Bartolomé, y ermitas de San José y Virgen de los Angeles.

VESTIGIOS HISTÓRICOS. — Las ruinas del Carrascal; ex convento de Franciscanos; la iglesia, del siglo XVII, y sus ornamentos, alhajas y objetos de culto, así como también documentos en los archivos, sobre todo el parroquial, y la casa natalicia del Beato Jacinto.

OBRAS DE MERITO. — La parroquia, de bonito estilo, con sus altares antiguos y cuadros meritisimos, y cálices, custodias, relicarios y demás objetos de orfebrería de gran valor artístico; dos hermosas cruces de Término y pinturas de las ermitas.

HIJOS ILUSTRES. — (Años anteriores).

Ayuntamiento

Alcalde, don José Verge Balaguer.

Tenientes de alcalde:

Don José Balaguer Beltrán.

Don Vicente Sierra Alcántara.

Concejales:

Don José Salvador Vallés.

Don Benjamín Balaguer Verge.

Don Pedro Vea Balaguer.

Don Pedro Balaguer Bayarri.

Don Pascual Balaguer Roca.

Don José Boix Ferrer.

Don Joaquín Moliner Vallés.
 Don Jacinto Verge Nicolau.
 Don Juan Bautista Valls Ferrer.
 Secretario, don Sebastián J. Ripollés.

Titulares

Médico, don Jaime Vallés Gargallo.
 Farmacéutico, don Jaime Saura Bort.

Veterinario, el de Traiguera.
 Practicante, don José Segarra Roca.

Juzgado municipal

Juez, don Domingo Prades Saurina.

Fiscal, Pedro V. Balaguer Romera.
 Secretario, don José Vallés Grannell.

Clero parroquial

Cura, don Bartolomé Esteller Roca.

Coadjutor, don Vicente Castell Zaragoza.

Escuelas Nacionales

Maestro, don Manuel Balaguer Escuder.

Maestra, doña C. Lázaro Añambrá.

Banda de música

Municipal, 25 plazas.
 Director, don Damián Guasch Erolles.

Cartero, Francisco Ferrer Beltrán.

Telégrafo y ferrocarril, Vinaroz.

Guardia civil

Comprende Canet y La Jana.

Sociedades

Sindicato Agrícola y Guardería rural.

De protección agraria y de recreo.
 Sindicato Caja Agrícola. — De auxilio económica-agrario y Cooperativa de recreo.

Montepío de San Isidro. — De socorros mutuos y Cooperativa de consumidores.

De Obreros Campesinos. — De protección obrera y de recreo.

Teatro, del Sindicato Agrícola.
 Trinquete, de José Balaguer.

Se juega las fiestas.

Abaceras

Cooperativa de San Isidro.

Sindicato Agrícola.

Vicente Sierra Alcántara.

Aguardientes (Fábrica)

Domingo Boix Ferrer.

Barberías

(Véase practicantes).

Pedro Vicente Balaguer Romeu.

Cafés

(Véase Sociedades).

Pedro V. Balaguer Romeu.

Jacinto Vallés Roca.

Carnicerías

Rafael Vare Roca.

José Vicente Gargallo Verge.

Carpinteros

Joaquín Gausachs Romeu.

Bautista Eroles Verge.

Carros (Constructores de)

Corneño Balaguer Vidal

Severino Querol.

Comadrona

Vicenta Tárrega Puig.

Estanco

Miguel Vallés Pareja.

Herradores

Ramón Prades Ortí.

Rafael Sierra Plá.

Joaquín Moliner Vallés.

Herreros

(Véase Herradores).

Hojalaterías

José Ferrer Ferreres.

Pedro Ferrer Ferreres.

Panaderías

Pedro Balaguer Bayarn

Gaspar Ferreres Garcerán.

Pascual Llatser Eroles.

Posadas

Francisco Capafons Querol.

Tabernas

José Salvador Vallés.

José V. Capafons Vallés.

Tejidos

Salvador Saborit.

Jacinto Bayarri Vallés.

Zapatero

José Aviñó Sierra.

Vicente Vilarroya Ferreres.

La Llosa

UGAR con 10'05 kilómetros cuadrados de término municipal, lindante con los de Almenara, Vall de Uxó, Chilches y el mar; tiene 329 habitantes de hecho, 335 de derecho y 104 edificios. Pertenecen en todo a Nules. La población es pequeña, de calles accidentadas y pocos edificios. Tiene alumbrado eléctrico y lavaderos, dista 11 kilómetros de Nules y 30 de Castellón. Se habla el valenciano, y disfruta de clima benigno.

PRODUCTOS. — Naranjas, arroz, cereales, verduras y legumbres.

FIESTAS. — Ocho días, a San Fe-

lipe Neri, desde el primer domingo de octubre.

TEMPLO. — Dedicado al Salvador.

VIAJE. — Dista 2 kilómetros de Almenara y de Chilches.

Ayuntamiento

(Será Concejo abierto).

Alcalde, don Joaquín Ribelles Daniel.

Tenientes de alcalde:

Don Alvaro Corma Recatalá.

Don Bautista Ribelles Casa's.

Concejales:

Don Vicente Ramón Ribelles C

sals.

Don Joaquín Sanahuja Llopis.

Secretario, don Francisco Ferrer Llopis.

Titulares

Médico, don Vicente Gany Barbarin.

Farmacéutico, don Vicente Alonso.

Veterinario, don A. Villanueva Mo-
ya.

Juzgado municipal

Juez, don Joaquín Daniel Durá.

Fiscal, don Fabián Melchor Alva-
rez.

Secretario, don José Badía Corma.

Párroco, don Antonio Tena.

Escuelas Nacionales

Maestro, don

Maestra, doña Vicenta Llopis Gon-
zález.

Banda de música, con 19 plazas.

Director, don

Peatón, Ignacio B. Més Monferrer
Teléfono del Estado.
Ferrocaril. Almacén de Cereales.
Somatèn

Cabo, don Ismael Fas Valls.

Subcabo, don

Guardia civil, Almenara.

Sociedades

De Cazadores. — Para el arriero
caza.

Centro Instructivo Musical de Sa-
ta Cecilia. — Filarmónica y de
Coro.

Barbero

Manuel Cornia Roglá.

Estanco

Matías Forner Alvarez.

Panadería

Salvador Sanahuja Irlés.

Taberna

Vicente Marín Duplá

La Mata

VILLA de origen árabe, cuya his-
toria se funde con la de For-
calla a la que siguió en ejem-
plo, y goza de un término municipal
de 15'16 kilómetros cuadrados de ex-
tensión, enclavado entre los de Todo-
lella, Cincorras, Portell, Olocau del
Rey y la provincia de Teruel. Tiene
611 habitantes de hecho, 662 de de-
recho y 338 edificios, y pertenece
en todo a Morella. La población, si-
tuada al margen del río Cantavie-
ja, es pintoresca, tiene casas muy
buenas, calles empedradas, aunque
bastante accidentadas; alumbrado
eléctrico y una buena fuente. El cli-
ma es fresco y sano, y se habla el
valenciano.

PRODUCTOS.—Trigo, centeno, pa-
tatas, almendras, nueces, hortalizas,
en especial acelgas; ganado, caza;
miel y cera

FIESTAS. — El 21 de enero
San Antonio; el 30 de julio a
Patronos Abdón y Senén, y el
de septiembre, al Santo Ángel
la Guarda y a San Gil.

ERMITAS. — El Calvario a
metros; San Gil, a 300; San
nio y San Cristóbal, a un kilón
y Santa Bárbara a 1200 kilón

VIAJE. — Por Todolella, a
call (8 kilómetros de carretera)

Ayuntamiento

(Será Concejo abierto).

Alcalde, don Emilio Ortiz G

Tenientes de alcalde:

Don Pedro Casanova Valero

Concejales:

Don José García Tena

» Joaquín Mestre M

» Balbino Grau Lozaga.

Secretario, don Isidoro Espada.
 Titulares:
 Médico, don Pedro Loras Loras
 Farmacéutico, don F. Adell Guimerá.
 Veterinario, don Juan Alegre Palomo.
 Practicante, don M. Gimeno Monserrat.
 Juzgado municipal
 Juez, don Manuel Monserrat Soler.
 Fiscal, don Manuel Monserrat Carbó.
 Secretario, el del Ayuntamiento.
 Cura, don Luis Ferrer Gascón.
 Escuelas Nacionales
 Maestro, don Salvador Martínez Gaberá.
 Maestra, doña Elvira Tabernar
 Correos y Telégrafos, Forcall.

Cartero, Manuel Carrascull Altafulla.
 Ferrocarril, Vinaroz.
 Guardia civil, Cinclorres.
 Alpargatas (Fábrica)
 J. Berge Conesa.
 Agustín Royo Carbó.
 Posadas
 «San Antonio», Pedro Escarch Juan.
 «Nueva», Manuel Piquer Barbería
 (Practicante titular).
 Carnicería
 Miguel Ferrer Dostá Estanco
 Miguel Piquer Centelles Tabernas
 Gabriel Sorribes Cruz
 Domingo Monserrat.
 María Milián

Lúcena del Cid

CABEZA DE PARTIDO JUDICIAL que comprende 1.070'44 kilómetros de extensión, entre los de Albalácer, Castellón, Viver, Segorbe, Nules y la provincia de Teruel. Le corresponden los Ayuntamientos de Adzaneta, Alcora, Argelita, Ayódar, Casanueva de Villanueva, Cortes de Arenoso, Villanueva, Chodos, Espadilla, Fontanillas, Figueruelas, Fuentes de Ayódar, Lucente, Ribesalbes, Suera, Toga, Torrechiva, Useras, Vallat, Villanueva del Río, Vistabella del Mastrazgo y Zucaina, en total, 23 pueblos, con la capitalidad. Suma 32,890 habitantes de hecho, 31,913 de derecho, y 17,973 edificios. Tiene 353 aldeas de población, distribuidas en 12 villas, 11 lugares, 2 aldeas y 325 entidades menores. No comprende el partido ninguna ciudad.
 Delegado gubernativo
 Capitán, don Lorenzo García Polo.

Juzgado de instrucción
 Juez, don José Gimeno Oleina.
 Secretario, don Pablo Gómez Francés.
 Cárcel del partido
 Jefe, don Hipólito Villagrasa García.
 Vigilante, don Manuel Aparici Portcar.
 Capellán, don Antimo T. Granell.
 Médico forense, don Antonio Nebot.
 Practicante, don Joaquín Montolio Bou.
 Registrador de la Propiedad
 Don Félix Julve.
 Somatén.—Plana Mayor.
 Vocal, don Trinitario Franco Escolano.
 Auxiliar, don Ildefonso de la Torre.
 Cabo del partido, don Saturnino Lizondo.

Subcabo, don Vicente Cobos Pe-
nis.

(Los dos primeros residen en Se-
gorbe).

VILLA de origen árabe, se dis-
tinguió en su defensa contra
los carlistas. Tiene 131'85 ki-
lómetros cuadrados de término mu-
nicipal, lindante con los de Chodos,
Adzaneta, Useras, Figueroles, Aleora,
Fanzara, Argelita, Ludiente y Cas-
tillo de Villamalefa; numerosas ma-
sías y caseríos sin importancia en
el término y suma 4.251 habitantes
de hecho, 4.416 de derecho y 2.086
edificios, y es cabeza de partido, de
distrito y de arciprestazgo.

La población se halla en lo alto
de una peña, asomada al río, que
no es sino, por su construcción ará-
biga, una encrucijada de calles y
callejuelas, plazuelas, rincones y ca-
sas sueltas, a excepción de la plaza
y la entrada de la población, en don-

se levantan buenos edificios. El
conjunto, desde es pintoresco
y risueño, por la original situación
del poblado y lo variado y bello del
paisaje. Tiene alumbrado eléctrico,
fuentes públicas de excelentes aguas,
hospital, lavaderos, matadero y un
gran depósito de agua para el riego
de las alegres huertas que hay en
la falda del monte, bajo de la po-
blación. Dista 33 kilómetros de Cas-
tillón, y tiene condiciones y atracti-
vos extraordinarios, que la convier-
ten en una buena estación veranie-
ga. El clima es fresco, y se habla
valenciano.

PRODUCTOS.—Patatas, 40.000 ki-
logramos; cereales, 50.000; higos y
legumbres, con poca verdura; pas-
tes y maderas; ganado de todas cla-
ses y caza en abundancia; queso,
miel, cera y jamones de muy bue-
na calidad; una mina de buen már-
mol negro, en explotación, y abun-

ELADIO NEGRE SALVADOR

FABRICA DE

TEJIDOS DE ALGODÓN

Lucena del Cid

dancia de minas de plomo, cinc, calaminas, carbón, etc., algunas en explotación, muy pocas y en poca escala. falta de facilidades de transporte.

FIESTAS. — A San Miguel, del 27 al 30 de septiembre.

FERIA. — El domingo de la Trinidad. Dura tres días y es de bastante importancia.

MERCADO. — Los domingos.

TEMPLO Y ERMITAS. — La Arciprestal es grandiosa y está dedicada a la Asunción de Nuestra Señora, y hay, además, en el término, un Calvario a extramuros y ermitas de San Vicente a 500 metros; San Antonio a 200 y San Miguel de les Torreselles, a 12 kilómetros.

MANANTIALES. — Además de la fuente pública, existen la de Gatell, San Vicente, Prat, Olmo, Raudó, Montera (medicinal), Lesqueix y Mosqueri, entre otras muchas.

PUNTOS PINTORESOS. — Más del Olmo, a 800 metros de altura; Loma de la Pinera, a 1.000; la Pícosa, a 1.200; Barranco de la Pedreñera; la Solana; el Prat; el Salto del Caballo, imponente precipicio de 250 metros; las Ramblas; el Chorrador; Fuente y Bosquecillo de Tomás; les Foyes y la Media Luna.

VESTIGIOS HISTORICOS. — Ruinas del castillo del Duque de Híjar; rincones de la población, y restos de edificios de indudable factura mora, y lápidas sepulcrales en la cripta de la iglesia.

OBRAS DE MERITO. — La iglesia arciprestal, y en ella, el altar mayor, churrigueresco, de los Ochando de Almazora; a su izquierda, un hermoso tríptico y joyas y objetos del culto, de gran mérito artístico que guarda la iglesia. Existen interesantes obras del pintor local Domingo Saura.

HIJOS ILUSTRES. — (En años anteriores).

VIAJE. — Auto a Castellón.

Ayuntamiento

Alcalde, don Amadeo Segura Beltrán.

Tenientes de alcalde:

Don Angel Fabra Martí

» Miguel Lizondo Gómez.

Concejales:

Don Benjamín Sangüesa Segura.

» Joaquín Cabedo Celades.

» José Nebot Porcar.

» Joaquín Seguer Escrich.

» Severino Seguer Palanques.

» Marcelino Gallén Porcar.

Secretario, don Crisanto Aliaga Querol.

Auxiliar secretaría don Federico Chiva Bartoll.

Titulares

Médico, don Antonio Nebot Franch.

Farmacéutico, don Sebastián Prat Edo.

Edo.

Veterinario, don Tristán Lahoz Gómez.

Practicante, don Dionisio Fortané Nebot.

Notaria, don Honorio García.

Juzgado municipal

Juez, don Casimiro Isidro Beltrán

Fiscal, don Avelino García Doménech.

Secretario, don Teodoro Padilla Nebot.

Clero Arcipreste

Arcipreste, don Fernando Vicente.

Coadjutor, don Tomás Granell Chiva.

Organista, don Vicente Adell Blanco.

Escuelas Nacionales

Maestros:

Don Marcial Alcón García

» Antonio Ros Albiach.

Maestras:

Doña Isabel Cardona.

» Mercedes Bellés Sales.

Masia del Moró

Maestro, don Emilio Iranzo.

Masias de Bartoll

Maestro, don Esteban P. Rodri-

Lucena del Cid

Estación veraniega privilegiada

POBLOCIÓN pintoresca, situada en lo alto del monte, sana, oreada de todos los vientos y rodeada casi totalmente por el río, que le ofrece rica fresca y espléndida vegetación, que crece exuberante en sus márgenes:--Deliciosos alrededores donde realizar amenas excursiones fáciles, peligrosas y arriesgadas. Variadísimos paisajes, desde el más sereno y monótono, hasta aquellos cuya sola contemplación causan emoción y espanto, con toda la gama de imponentes rocas, profundas barrancadas, riachuelos tranquilos, pinadas de espeso ramaje, por el que apenas cruza un destello de sol o un rayo de luna, y rincones encantadores que ofrecen excelentes aguas, belllos espectáculos de la naturaleza, y paz al espíritu:--Multitud de manantiales de frescas y puras aguas medicinales. Son recomendadas a los inapetentes, enfermos del estómago y vías respiratorias.

HABITACIONES Y PISOS PARA ALQUILAR

COMIDA SANA, VARIADA Y ECONÓMICA

A dos horas de automóvil de Castellón, con servicio por la mañana y por la tarde

ESTACION VERANIEGA de distinguidos familias de Valencia, Castellón, Villarreal, etc.

Profesor de Música, D. Vicente Koeff.
 Banda de música, 25 plazas.
 Director, don Joaquín Caballero.
 Estafeta de Correos
 Administrador, don José Collado.
 Estación telegráfica, limitada.
 Jefe, don Leocadio Chornet Casañ.
 Ferrocarril, Castellón.
 Omnibus, «Auto Exprés, S. A.»
 Camiones, «Hispano de Fuente En
 Segures». Sale a las 8 y regresa
 a las 18.
 Somatén local
 Cabo, don Lauro Hernández.
 Subcabo, don
 Línea y puesto de Guardia civil
 Teniente, don Marcos Sopena Vives.
 Cabo, don José Rodrigo.
 Seis guardias. Comprende Figuero-
 tes.
 Sociedades
 «Defensa agrícola». — De coope-
 ración agraria.
 «La Palestrina». — Musical.
 «La Peña». — Recreativa.
 Cooperativa Económica.
 Casino Agrícola Lucenense. — De
 recreo.
 Explotación
 Centrales eléctricas. «Electro Tex-
 encense», por salto de agua.
 Abogado
 Don Juan A. Mezquita Bonarres.
 Agente de negocios
 Don Tertuliano Puerto:
 Albarderos
 Antonio Nebot Miralles.
 Antigeno Miralles Granell.
 José Andrés Badenes.
 Banquero
 Fermín Gómez Gil.
 Barberías
 Angel Palanques Franch.
 Miguel Nebot Bartoll.
 Casimiro Isidro Beltrán.
 Cafés
 (Véase Sociedades).
 Daniel Moliner Bartolin.
 Enrique Escrich Aparici.
 Vicente Escrich Aparici.

Enrique Ibáñez Vivas.
 Canteras de mármol negro
 Vicente Cobo Per's.
 Fermín Gómez Gil.
 Canteras de yeso
 Ramiro Vidal Ibáñez.
 José Vidal Ibáñez.
 Eduardo Porcar Cabedo.
 Carnicerías
 Luis García Gracia.
 Saturnino Puerto Puerto.
 Enrique Nebot Palanques.
 Carpinteros
 Rogelio Cebrián Pastor.
 Ramón Martínez Nebot.
 Decoroso Palanques Franch.
 Enrique Catalán Cortés.
 Miguel Escrich Vidal.
 Demetrio Ortells Granell.
 Cerería y Confitería
 Bernardo Ribes.
 Cerillas (Monopolio de)
 Representante, Fermín Gómez Gil
 Cerrajeros
 Antonio Ibáñez Bartoll.
 Fernando Miralles Bachere
 Federico Nebot Palanques.
 Manuel García Baselga.
 Miguel García Baselga.
 Comestibles
 Fermín Gómez Gil.
 Amadeo Segura Beltrán.
 Tarsilo Lahoz Gómez.
 José Segura Beltrán.
 Joaquín Cabedo Celades.
 Francisco Negre, Salvador.
 Enrique Aparici, Salvador.
 Cooperativa de Consumo.
 Manuel Billach García.
 Ebanistería
 Rogelio Cebrián.
 Electricista
 Enrique Catalán Cortés.
 Estanco
 Eugenio Segura Beltrán.
 Tarsilo Lahoz Gómez.
 Explosivos
 Fermín Gómez Gil.
 Farmacia
 Sebastián Prats Edo.

Ferriteras

Társilo Lahoz Gómez.
Joaquín Bernad Ribes.

Fonda

José Martí Ferrando.

Guarnicioneros

José Andrés Badenes.
Eugenio Gallén Gallén.

Harinas (Fábrica)

Miguel Gozalbo Vidal.
Joaquín Cabedo Celades.

Harina (Molino)

Wenceslao Ibáñez Solsona.
Vicente Chiva y Compañía.
Antonio Porcar Fabregat (Hrs.)
Juan Miralles Mor.
José Mor Gozalbo.

Joaquín Pallarés Montins.
Decoroso Nebot Granell.
Saturnino Lizondo Gómez
Fermín Chiva Porcar.

Harina (Venta)

Manuel Nebot Gallén.
Consuelo Beltrán Guillamón.
Miguel Escrig Aparici.
Joaquín Cabedo Celades.

Hojalateria

Angel Cervelló Doménech
Juan Villagrasa Olaria.

Maderas (Depósitos de)

Manuel Beltrán.
Fermín Gómez Gil.
Vicente Cobo Peris
Angel Fabra Martí.

Médicos

Don Antonio Nebot Franch.
• Lauro Hernández Negre
• Desiderio Olcina Ribes.

Muebles (Fábrica de)

• La Mecánica.

Panaderías

(Véase venta de harinas).
Angel Prades Ferrando.
Manuel Nebot Chiva.

Tapicerías

Enrique Gallén Monferrer
Eduardo Padilla Cabedo.
Miguel Aparici Salvador.

Pintor

Vicente Nebot Pascual.

Posadas

Antonio Negre Salvador.
Luis Negre Palomo.
Antonio Nebot Porcar.

Practicantes

Angel Palanques Franch
Dionisio Fortanet Nebot.
Miguel Nebot Bartoll.
Casimiro Isidro Beltrán.

Procuradores de los Tribunales

Don Vicente Adell Blanco.
• Tertuliano Puerto Montius.

Sastres

Vicente Monferrer Doménech.
Joaquín Monferrer Doménech

Serrerías mecánicas

Fermín Gómez Gil.
Manuel Beltrán Guillamón

Sogas (Fábrica de)

Avelino García Doménech.
Abul Negre Bayo.
Ignacio Sangüesa Ros.
Salvador Nebot Porcar

Tabacos (Compañía de)

Representante, Sigifredo Lahoz ^{ca.}
mez

Taberna

Juan Gonell Gual.
Luis García Gracia.
Enrique Nebot Palanques.
Ignacio Sangüesa Ros.
Saturnino Puerto.

Tejidos (Fábrica de)

Eladio Negre Salvador.

Tejidos (Comercio)

Eduardo Porcar Cabedo.
Miguel Aparici Salvador.
Enrique Gallén Monferrer.
Angel García Gozalbo
Luis Cabedo Padilla.

Tocinerías

Enrique Nebot Palanques
Alvaro Porcar Villagrasa
Luis García Gracia.



Tratante en caballerías

Maximiano Nebot Monferrer.
Miguel Lizondo Pertegás.

Tratante en ganado lanar

Celestino Palanques Puerto.
Joaquín Seguer García.
Severino Seguer Escrig.
Marcelino Seguer Palanques.

Vino (Depósito)

Antonio Cabedo Celades

Volateria

Joaquín García Gracia.
Manuel García Nebot.

Zapaterías

Eugenio Gallén Gallén.

Ludiente

VILLA, anterior a los godos; después de la ocupación árabe, perteneció a los duques de Vilahermosa. Tiene un término de 34'93 kilómetros cuadrados de extensión, entre los de Zucaina, Castillo de Villamalefa, Lucena, Torrechiva, Toga, Argelita, El Toro y Cirat; numerosos caseríos y edificios en el término, de pequeña importancia, y 1.434 habitantes de hecho, 1.224 de derecho y 754 edificios. Pertenece en todo a Lucena, excepto en lo religioso, que corresponde a la diócesis de Valencia. La población está situada en una hondonada, entre altas montañas, es pequeña, de calles accidentadas y casas regulares. Dista 18 kilómetros de Lucena y 44 de Castellón. Tiene luz eléctrica, disfruta de buen clima y se habla el castellano.

PRODUCTOS. — Cereales, vinos, higos, legumbres, nueces, frutas muy buenas y verduras, miel, cera, pastos y ganados.

FIESTAS Y ROMERÍA. — El 12 de octubre, a la Virgen del Pilar, y el 29 de abril a San Pedro, mártir.

TEMPLO Y ERMITA. — El templo está dedicado a la Natividad de Nuestra Señora, y hay una ermita a la Virgen del Pilar, cerca de la población, y otra en Giraba.

VIAJE. — A Lucena, en caballería; a Castellón por Castillo de Villamalefa y Lucena.

Ayuntamiento

Alcalde, don José María Royo Mor-te.

Tenientes de alcalde:

- Don Ramón Rocher Andreu.
- » Hilario Sanz Peris.

Concejales:

- Don Alfredo Catalán Catalán.
- » Manuel Sanz Ortells.
- » Vicente Isert Mor.
- » Juan Espelleta Ortells.
- » Francisco Peris Vidal.
- » Francisco Mateo Castillo

Secretario, don Enrique Morfe rago.

Titulares

Médico, don Vicente Gómez Martí.

Farmacéutico, don S. Prats, de Lucena.

Veterinario, don Tristán Lathoz, Lucena.

Practicante, don Pascual Montón Gil.

Juzgado municipal

Juez, don Pascual Montón Gil.

Fiscal, don Manuel Ibáñez Oriells.

Secretario, el del Ayuntamiento.

Párroco, don Fernando Brull Gimeno.

Escuelas Nacionales

Maestro, don Marcelino Vidal Llorens.

Maestra, doña Pilar La Rosa del Corral.

Yerografo, Lucena.

Ferrocarril, Castellón

Omnibus, Castillo de Villamalur.

Puesto de la Guardia civil, Argelita.

Explotación. — Central Eléctrica de Eloy Tomás Gil, que dá fluido a la población.

Barbería

Pascual Montón Gil.

Carnicerías

Fructuoso Ibáñez.

Viuda de José Ibáñez Ibáñez.

Antonio Guillamón Pradas.

Estanco

Benjamín Badenas Peris.

Harina (Molino)

Recaredo Royo Peña.

Avelino Ibáñez Igual.

José Mor Granel.

Herrero

José Guillamón Corbellón

Matet

LEUAN que, fundado por los árabes, perteneció después, respectivamente, a los Duques de Sessa, la Corona y Condes de Aranda y Urrea. Tiene 1485 kilómetros de extensión en su término, rodeado de los de Paviás, Villamalur, Alcudia de Veo, Algimia de Almonacid y Gailiel; 588 habitantes de hecho, 644 de derecho, 414 edificios, y pertenece en todo a Segorbe y al arciprestazgo de Jérica. La población se levanta al pie de la Sierra de Espadán y es pintoresca, aunque de pobre aspecto. Dista 13 kilómetros de Segorbe y 48 de Castellón. El clima es templado y habla el castellano del distrito.

PRODUCTOS. — Algarrobas, aceite, higos, patatas, vino, cereales, legumbres y verduras; miel, cera, pasas.

FIESTAS. — A San Juan, el 24 de junio, y el primer domingo de octubre, a la Virgen del Rosario.

TEMPLO Y ERMITA. — La parroquia de San Juan Bautista, y ermita de Santa Bárbara, junto al Calvario.

OBRAS DE MERITO. — Relativamente, la iglesia y sus altares, de arquitectura corintia.

VIAJE. — Carretera a Segorbe.

Aguntamiento

(Será Concejo abierto).

Alcalde, don Francisco Ramos Moliner.

Concejales:

- Don José Lázaro Escrig.
- Francisco Calvo Centelles.
- Agustín Molina Castillo.
- Manuel García Escrig.
- Vicente García Escrig.
- Francisco Ordóñez García.

Secretario, don Aureliano Sanfola-
 Titulares
 Médico, don M. Herrácz de Gai-
 Practicante, don Elisco Ordóñez
 Juzgado municipal
 Juez, don Vicente Moliner Gimeno,
 Fiscal, don José Lázaro Escrig.
 Secretario, el del Ayuntamiento,
 Cura, don Melchor Vaquero.
 Escuelas Nacionales
 Maestro, don Casto Luis Navarrete.
 Maestra, doña Josefa Torrejón Gar-
 Teléfono, Algimia de Almonacid.
 Ferrocarril, Navajas.

Somalén

Cabo, Francisco Ramos Moliner.
 Puesto de Guardia civil. Viver.
 Sociedad, Agrícola Católica.
 Abacerías
 Agustín Moliner Castillo.
 Barbería
 (Véase Practicante).
 Carnicerías
 Francisco García Gimeno
 Vicente García Castillo.
 Estanco
 José Lázaro Escrig.
 Herradores y herrera
 Manuel García.
 Rudesindo García Granell
 Taberna
 Julio Bonel Bonel.

Moncófar

VILLA fundada por los árabes,
 que alcanzó el título de Con-
 dado, perteneciendo a los Con-
 de Cervelló, cuyo término tiene
 extensión de 1437 kilómetros
 cuadrados, rodeado de los de Nules,
 Chiblehes y Vall de Uxó y el Medi-
 terráneo. Tiene 2.236 habitantes de
 hecho, 2.295 de derecho y 659 edi-
 ficios, y pertenece en todo a Nu-
 les. En el centro de una extensa
 planicie, rodeada de naranjos y de
 espléndida vegetación, se encuentra
 esta villa, de calles llanas, rectas y
 anchas y bonitos edificios. Tiene luz
 eléctrica, y en la actualidad se lle-
 van a cabo obras para el abasteci-
 miento de aguas potables. Se habla
 el valenciano. Tiene playa y caserío
 para pescadores y veraneantes. La
 playa es arenosa y produce buen
 pescado. Distá un kilómetro de la
 población.
PRODUCTOS. — Algarrobas, acci-
 tes, cereales, vino, legumbres, horta-
 lizas, melones de excelente calidad

y en abundancia, fruta y naranja en
 gran cantidad.
FIESTAS. — A Santa María Mag-
 dalena, el 22 de julio.
TEMPLO. — Dedicado a la Mag-
 dalena.
VIAJE. — Coche al apeadero del
 F. C. del Norte (a 1 kilómetro).
Ayuntamiento
 Alcalde, don Pascual Notari Ro-
 chera.
 Tenientes de alcalde:
 Don Bautista Martí Martí.
 Hipólito Alós Damiá.

Concejales:
 Don Pedro P. Martí Martí.
 Francisco Canós Alemany
 Antonio Sacristán Gregori.
 Bautista Alós Martí.
 Eugenio Arnau Catalá.
 José Cubedo Campos.
 Francisco A. Isach Gorrís.
 José Vicente Alós Ribelles.
 Elisco Veral Espinós.
 José Alemany Martí.
 Secretario, don Roselló Chollida.

Titulares

Médico, don Fernando García García.

Farmacia, don Francisco López Borrego.

Veterinario, don Francisco Herro.

Practicante, don José F. Canós Gavaldá.

Juzgado municipal

Juez, don Wenceslao Badillo Vilar.

Fiscal, don Antonio Gavaldá García.

Secretario, el del Ayuntamiento.

Cura, don José Igualada Vicent.

Escuelas Nacionales

Maestro, don Francisco Silvestre Teva.

Maestra, doña Matilde Masip García.

Banda de música

«Unión Musical», 50 plazas.

Director, don Enrique Gras García.

Peatón de Correos, Germán Montolio.

Teléfono municipal, limitado.

Ferrocarril, Nules o Chilches (a 4 kilómetros para facturar. Hay apeadero).

Somatén

Cabo, Vicente Martí Canós.

Subcabo, Vicente R. Alós Alós.

Guardia civil, Nules.

Puesto de Carabineros, en la playa.

Teniente, don Victoriano Sanchis.

Un sargento y cuatro individuos.

Sociedades

Unión Moncofense. — De recreo.

«La Marinera». — Auxilio profesional.

«La Humanitaria». — Socorros mutuos.

«La Benéfica». — De Socorros mutuos.

Casino. — De recreo.

Unión de. — De recreo.

Centro de Sociedades Obreras «La

Aurora Social». — De cooperación proletaria y de recreo.

Cine. — Vicente Ramón Alós Alós.

Barberías

Juan Bautista Canós Bodi

Ramón Canós Rius.

José Francisco Canós Gavaldá.

Cafés

(Véase Sociedades de recreo).

Carnicerías

Vicente Safont Ibáñez.

Vicenta Safont Ibáñez.

Carpinterías

Emilio Guanter Peixó.

Francisco Alemany Martí.

Pascual y Miguel Rius Benilloch.

Vicente Gil Leone.

Cerrajero

Rafael Silvestre Romero

Comestibles

Bautista Alaves Soriano

Erminio Martí Espinós.

Manuel Gómez Martí.

Andrés Arnau Arnau.

Estanco

Andrés Arnau Arnau.

Exportadores de naranja

Francisco Gavaldá.

Vicente R. Alós.

Eugenio Arnau.

Vicente Ballester.

Guarnicionero

Antonio Jiménez Tarín.

Herradores y herreros

(Véase Cerrajero).

Antonio Cloment Miralles.

Eduardo Guanter Peixó.

Hospedería

Agustín Villar Zaragoza.

Panaderías

José Cubedo Campos.

Antonio Isach Vilar.

Antonio Moliner Díaz.

Cooperativa de Consumos.

(Véase Ultramarinos).

Perito Agrónomo

W. Badillo Vilar.

Posada

Doña Isla Alavés Millán

Ultramarinos

Juan Armero Muñoz.
Pedro P. Martí Martí (2.º).
Eugenio Martí Martí.
Cooperativa de Consumos.

Taberna

Antonio Romero Salas.
Bautista Alaves Soriano.
Manuel Gómez Martí.
Eugenio Martí Espinós.
Pedro Martí García.

Tocinerías

Manuel Forner Boning.
José Salés Franch.

Montán

VILLA y cabeza de arciprestazgo de la diócesis de Segorbe, cuya fundación se remonta a largos siglos, que adquirió importancia, después de la reconquista por el amparado de los Valiteras. Tiene 1.004 habitantes de hecho, 1.104 de derecho, 846 edificios y 34'19 kilómetros cuadrados de término municipal, limitado por los de Puebla de Arenoso, Montanejos, Cirat, Torralba, Higuera, Caudiel, Villanueva de Viver y Fuente la Reina. Pertenece al distrito de Lucena, partido de Viver. La población ofrece un hermoso punto de vista y tiene bonitas calles y plazas, pintorescas las antiguas y alegres las modernas; alumbrado eléctrico, magníficas fuentes de abundantes y buenas aguas, lavadero y matadero. Dista 16 kilómetros de Viver, 28 de Lucena y 52 de Castellón. Se habla el castellano y se disfruta de buen clima.

PRODUCTOS. — Trigo, cebada, maíz, patatas, vino, aceite, legumbres, verduras, y muy buenas frutas; pastos, madera, ganados, cera y miel; minas de yeso y de hierro.

FIESTAS. — A San Bernardo, el 20 de agosto, y a la Virgen de los Dolores, en el antiguo convento, el tercer domingo de septiembre.

FERIAS. — El último domingo de septiembre, desde 1790.
MERCADO. — Los martes.

TEMPLOS Y ERMITA. — La arciprestal está dedicada a San Bernardo, y la iglesia del antiguo convento de Servitas, a la Virgen de los Dolores y ermita de Santa Bárbara.

VESTIGIOS HISTORICOS. — La cruz de San Gregorio, el castillo ex-convento de Servitas, de 1612; Porchets y parte antigua de la población, entre otros; pergaminos y orfebrería religiosa.

OBRAS DE MERITO. — La arciprestal, churrigueresa, y en ella, el altar mayor y la estatua de San Bernardo, de Burgalat; la iglesia de los Dolores con su bonita cúpula y rico coro de magnífica sillería de San gal incrustado, y el altar de San Alejo, de preciosa talla; alhajas y orfebrería religiosa y objetos del culto.

HIJOS ILUSTRES. — (Años anteriores). — Auto a Caudiel

VIAJE. — Auto a Caudiel
Ayuntamiento
Alcalde, don Manuel Fornas Navarro.
Tenientes de alcalde:

Don Lizardo Guiñón Martín.

• Vicente Bou F.

Concejales:

Don Vicente Gil

• Antonio Calpe Daniel.

• Cipriano Santolaria Gimeno.

• Florencio Gil Gil.

• Rosendo Gil Fornas.

Secretario, don Emilio Claudio.

Titulares

Médico, don Vicente Paus Alsina.

Farmacía, don Francisco Navarro.

Veterinario, don Rosendo Gil Gil.

Practicante, don Pascual Navarro

Juzgado municipal

Juez, don Benjamín Salvador Mon-

teados.

Fiscal, don Juan Tuzón Martín.

Secretario, el del Ayuntamiento.

Clero arciprestal

Arcipreste, don Angel Pintado Mu-

ñón.

Coadjutor, don José Gimeno Pérez

Escuelas Nacionales

Maestro, don Pablo J. Nebot Calpe

Maestra, doña Lucía Fornas Nava-

ro.

Cartero, José M.^a Huerta.

Teléfono municipal, limitado.

Ferrocarril, Caudiel

Somatén

Cabo, Eliseo Navarro Ven.

Subcabo, don Rosendo Gil Gil.

Puesto Guardia civil, Caudiel.

Abacerías

Bernardo Tuzón Garcés.

Aceite (Molino)

Mariano Turón.

Benjamín Salvador.

José Navarro Gil

Rosendo Gil.

Barberos

Pascual Navarro Gil.

Vicente Bou Fornas.

Carnicerías

Peregrin Tuzón Garcés.

José Hueso García.

Cándido Ibáñez.

Carpintería

Eliseo Gil Gil.

Celestino Macián Ramos

Francisco Macián Guiñó

Manuel Navarro Antino

Cesteros

Basilio Fornas Martín.

Cafés

Manuel Donís Gil.

Vicente Gil Jimeno.

Manuel Montolio Bou

Estanco

Angel Guiñón V.

Herrador

Adolfo Daniel Navarro

Huéspedes

Manuel Donís Gil.

Posadas

Manuel Montolio Bou.

Rufino Navarro Martín

Tabernas

Vicente Gayete Navarro

Vicente Gil Cebrián.

Tejidos

Eliseo Navarro Ven.

David Gil Gea.

Yeso (Fabrica,

Joaquín Barrachina Torres

Zapatero

Vicente Gayete Tuzón.

Montanejos

LUGAR que perteneció a Montán hasta 1812 que declarado independiente en 1813. Tiene un Ayuntamiento municipal de 23 58 kilómetros cua-

drados de extensión, entre los do Campos de Arenoso, Arañuel, Cienca, Montán y Fuente la Reina. Tiene un caserío importante, La Alquería y 808 habitantes de hecho, 934 de

CASA DE HUÉSPEDES DE
Xeliodoro Salvador Montesinos
 MONTANEJOS

recho y 627 edificios. Pertenece al partido judicial de Viver, y diócesis de Valencia. Situada a 534 metros de elevación, junto al río Mijares, está la población circundada de altos montes y es de pintoresco aspecto en conjunto y de calles llanas, anchas y bonitas en detalle, aunque pobres sus edificaciones. Tiene alumbrado eléctrico, fuentes públicas de buenas aguas, lavaderos y matadero. Dista 24 kilómetros de Viver, 23 de Lucena y 51 de Castellón. El clima es benigno, y se habla un castellano deficiente.

PRODUCTOS. — Aceite, vino, patatas, cereales, legumbres, hortalizas y frutas de muy buena calidad; pastos, leña y maderas; ganados y caza.

FIESTAS. — El 25 de julio, a San Jaime y el 7, 8 y 9 de septiembre a la Virgen de Lorato, Corazón de Jesús y Virgen de los Desamparados.

TEMPLO. — Dedicado a San Jaime.

VESTIGIOS HISTÓRICOS. — Iglesia parroquial, antiguo castillo-torre señorial, Casa Capitular y un castillo (a 2 kilómetros). — La parroquial, y en ella, el altar, con buenos cuadros, y las bóvedas, pintadas por Planes.

OBRAS DE MERITO. — (Itinerario n.º 18).
VIAJE. — (Itinerario n.º 18).
Ayuntamiento
 Alcalde, don Xeliodoro Salvador.
 Tenientes de alcalde:
 Don Benito Tamborero.
 Don Joaquín Pradas Gayeta.

Concejales:
 Don Manuel Mansergas Fornas
 » Joaquín Andreu Navarro
 » Vicente Peiró Montolio.

Miguel Cataán Peiró.
 Vicente Mor Peiró.
 Secretario, don Eliseo Rico Igual.
Titulares
 Médico, don Julio López Esperón.
 Farmacéutico, el de Cirat.
 Veterinario, el de Montán.
 Practicante, don Severino Descalzo.

Juzgado municipal
 Juez, don Constantino Fornas Sanz.
 Fiscal, don Manuel López Guillamón.
 Secretario, el del Ayuntamiento.
 Cura, don Benito Arranz Cabornero.

HUÉSPEDES
BENITO TAMBORERO VILLALBA
 MONTANEJOS

Escuelas Nacionales
 Maestro, don Joaquín Esteve.
 Maestra, doña Dolores Montón García.

Estafeta de Correos. Candel Cartero, Emilio Montoliu Vea
Teléfono municipal, limitado.
Somatén

Cabo, don Joaquín Esteve Izquierdo.
 Subcabo, Emilio Montoliu Vea.

Balneario
 A 2 kilómetros de la población, de camino de herradura, la Fuente de los Baños, de aguas bicarbonatadas, sulfatadas, magnésicas, gaseosas y ferreas, recomendadas para toda clase de afecciones del estómago e intestinos, en uso exterior e interior, y con la garantía de sorprendentes curas realizadas. Temporada oficial: mayo y junio y septiembre y octubre. He aquí el análisis de las aguas: sulfatadas magnésicas bicarbonatadas, gaseosas, l.; radioactivas, 63'90 volúmenes nora-nitro; peso es-

MONTANEJOS

Aguas Minero-Medicinales

*Transparentes, sin olor, de agradable gusto
obrando en unos enfermos como laxantes
y en otros como sudorificas*

RECOMENDADAS contra los infartos del hígado y bazo, catarros vesicales y demás enfermedades del ESTÓMAGO e INTESTINOS.—(Véase análisis en el texto)

Multitud de prodigiosas curas todos los años

Estación Veraniega y de Cura de Reposo

La población está situada a 534 metros sobre el nivel del mar, en pintoresco lugar, y tiene Fondas y Casas de Huéspedes siendo muy amables sus habitantes

Temporada oficial con consultorio médico:

Mayo Junio Septiembre y Octubre

Servicio de Automóviles a Candiell, estación de ferrocarril del Central de Aragón

Joaquín Torero Gil

MONTANEJOS

específico, 1'015.112 a 12º, residuo fijado a 180º-28.371 gramos litro.

Acido carbónico CO ₂ H ₃	2'1.768
Sulfato magnésico	2'6.513
Bicarbonato sódico	0'9.831
cálcico	0'0.652
magnésico	0'0.031
ferroso	0'0.028
Cloruro de sodio	0'0.871
Bicarbonato, magnesio, arsénico	indicio

Abacerías

Francisco Montolio Navarro.
Joaquín Pradas Gayete.

Juan Ventura Ventura.

Albañiles

José Molinos Sandalinas.
Manuel Martín Martín.

Manuel Aceite (Molino)

Ramón Macías Masó.

Heliodoro Salvador Montesinos.

Barbería

Severino Descalzo.

Cafés

Rafael Gómez Mileo.

Francisco Peiró Collado.

Ricardo Mansergas.

Carnicerías

José Manuel Señor Fornas.

Emilio Morte.

Ricardo Mansergas Fornas.

Carpinterías

Constantino Fornas Sanz.

Ramón Morte Rul.

Castradores

Ramón Mileo Colomer.

Pedro Mileo Calpe.

Cesterías

Vicente Gil Jimeno.

Juan Collado Ibáñez.

Confitería

Germán Torres de Segorbe.

Estanco

Joaquín Pradas Gayeta.

Fonua
Joaquín Gil Peyró.

Harina (Molino)
Jose López Albero.

Benito Tamborero Villalba
Herrador y herrera

Julián Calpe.

Hojatería

Pedro Mileo Calpe.

Huéspedes

Joaquín Tamborero Gil.

Joaquín Gil Peyró.

Benito Tamborero Villalba.

Heliodoro Salvador Montesinos.

Celestino Pradas Gayete

Asunción Ibáñez.

Modista

Felisa Herrando Pradas.

Panadería

Manuel Moya García.

Paquetería

Joaquín Pradas Gayete.

Pirotécnico

Crisanto Morte Pérez.

Tabernas

Vicente Collado Fornas.

Tejería

José Bau Más.

Tejuos

Joaquín Tamborero Gil

Benito Tamborero Villalba

Joaquín Pradas Gayete.

Tornero

Ramón Morte Rul.

Tratante en caballerías

Ramón Tarazona.

Yeso (Fábrica de)

Manuel Mansergas.

Vinos

Vicente Pradas Gayete.

Agregado

LA ALQUERIA. — Aldea, situada a 1.200 metros de la población, que tiene 188 habitantes y 137 edificios. La iglesia está dedicada a Nuestra Señora de los Desamparados. Se está construyendo la carretera que una esta aldea con Montanejos. Alcalde pedáneo, don Joaquín Andreu.

Morella

CABEZA DE PARTIDO JUDICIAL. Comprende un territorio de 1.211'96 kilómetros cuadrados de extensión, el mayor de la provincia, entre los de Lucena, Alcocer, San Mateo y Vinaroz y las provincias de Tarragona y Teruel, y una ciudad, 10 villas, 13 lugares, 3 aldeas, 110 caseríos y 3 ciudades menores, que constituyen 24 Ayuntamientos, a saber: Ares del Mestre, Balestar, Bel, Bojar, Castell de Cabres, Castellfort, Cinceltores, Corachiar, Chiva de Morella, Forcall, Fredes, Herbés, La Mala, Morella, Olocau del Rey, Ortells, Paanques, Portell, Puebla de Benifasar, Tadollella, Vallibona, Vilafranca del Cid, Villores y Zorilla del Maestrazgo. Suman unos 24.784 habitantes de hecho, 27.074 de derecho y 11.532 edificios.

Delegado gubernativo

Comandante, don Diego Delmas
Pastor, Vinaroz-Morella.

Juzgado de instrucción

Don Evaristo Olema García
Actuario, don Eduardo de Paz Peña.

Cárcel del partido

Jefe, don Vicente Orihuel Zabala.
Vigilante, don Juan J. Ripollés Listerri.

Forense, don Pácido Milián Loscos.

Capellán, don Manuel Ortí Martí.
Practicante, don Clemente Marín Bonell.

Registrador de la Propiedad

Don Luis Noguera Turón.

Subdelegados de Sanidad del Partido

Medicina, don Pácido Milián Loscos.
Farmacia, señor Segura, de Vilafranca.

Veterinario, don Amadco Viñeta Verges

Subcabildo, don Vicente Moya Costella.
Subcabo, don A...

Ciudad que posee el término municipal de la provincia pues alcanza una extensión de 385'0 kilómetros cuadrados, confinando con los de Herbés, Castell de Cabres, Vilafranca, Chert, Cati, Ares del Mestre, Castellfort, Cinceltores, Corachiar, Chiva y Zorilla y la provincia de Teruel. Tiene en su radio tres importantes aldeas: Herbés, a 11 kilómetros; La Jacopa, a 11 y Puebla de Alcocer, a 19, y suma un total 5.498 habitantes de hecho y 5.560 de derecho y 1.814 edificios. Algunos historiadores opinan que Morella la antigua Bsgargis de la región ilereavónica, capital de la Bsgargis, fundada por Brago. En época romana fué Municipio y sus habitantes gozaban del privilegio de ciudadanos de Roma. En 716 se perderaron de ella los árabes si bien reconquistada en 1232 por don Alonso de Aragón. Siempre fué considerada como plaza fuerte de primer orden y en 1849, capital de la Comandancia militar del Maestrazgo que tenía bajo su mando 173 poblaciones. Vista desde lejos la población ofrece la impresión de una gran noche, cuya perfusión de luces la hacen parecer una ascua de fuego. Generalmente a las 11 que dan la vuelta a la montaña, sobre la que descansa la población, son lanas, y pendientes en extremo las transversales. La mayoría de las cuales son verónicas en calceras, empedradas en los días de este tipo de ciudad. Hay verbios paucos, es...

y casas altas y desorejadas, aunque antiguas. Un fuerte muro que sujeta la población, como si la multitud de edificios amontonados fuera a caer en el precipicio sin ese apoyo. En lo alto, el castillo, en tiempos pasados centinela receloso que guardaba la villa; hoy, en ruinas, parece la osamenta de un monstruo formidosa y a su espalda y pie le rota un hermoso alameda. Tiene hospitales, alumbrado eléctrico, fuentes públicas de aguas potables, lavaderos cubiertos, matadero y toda clase de servicios públicos. El clima es frío, pero sano y se habla valenciano.

PRODUCTOS. — Para la exportación: 5.227 quintales métricos de trigo; 5.212, de paja y patatas; plantas medicinales y pastos, en los montes; lena, maderas y carbón vegetal. 12.327 cabezas de ganado cabrío; 2.237, de caballar, y 600, de cerda; y caza en abundancia: lina, queso, miel y cera.

Fiestas. — Todos los años, el 7 de enero, a San Julián Mártir; el día del Santísimo Corpus Christi, muy brillante y orgánica, y por cada seis años, fiestas solemnes, pintorescas y espléndidas sobre toda ponderación, a la Patrona, la Virgen de Vallivana.

Ferias. — De ganados, desde 1246 el tercer sábado de septiembre y ocho días siguientes.

Mercados. — Los domingos, desde 1244, y además, los jueves, desde 1712.

Templos y Ermitas. — La arciprestal está dedicada a Santa María la Mayor, y hay cinco parroquias: la de San Juan Bautista y San Miguel Arcángel, en la población, y tres en las aldeas; de las que nos ocupamos aparte. Hay además otras iglesias y capillas en la población, y ermitas, en gran número, y sobre todas la de la Virgen de Va-

llivana, de la cual nos ocuparemos al final.

Vestigios históricos. — En Morella la Vella, cuevas prehistóricas, con interesantes pinturas rupestres, y la Cueva del Cid; en el castillo, restos de construcciones celibéricas, romanas, godas, árabes y posteriores; la Muela de la Balumba podría ser muy bien antigua población ibérica; empotrada en el ángulo de la casa de don Manuel Piquer, una lápida del tiempo del Emperador Vespasiano, dedicada a Júpiter; primitivos templos de San Nicolás y de Santa Lucía (en Savasoria), en donde los cristianos adoraban al verdadero Dios durante la dominación sarracena; en Montsacre, restos de antiguas fortalezas; descubiertas en 1863; en San Marcos, ruinas del castro desaparecido en el siglo XV; la actual ermita es del siglo XVIII; ermita de Santa Lucía del siglo XIII; acueducto, en ruinas, del siglo XIV; la Puridad y la Casa Capitular, del siglo XV; el hospital, de 1408; palacio de los Marqueses de Cruilles. Figuera y fuente del Sol; Barón de la Sobadilla, y casas de Sunyer. Cullera (en donde se alojó el Papa Beato Gregorio XIII), Fredes, Colomer, Piquer, Fein, Cardona y otras de diferentes épocas; detalles arquitectónicos, portales, escudos, etc., en la población; antiguos conventos de las Agustinas y San Francisco; alajas y objetos de orfebrería; cruces, ermitas, etc., en el término, y en los archivos, interesantes pergaminos, manuscritos y documentos de inapreciable valor histórico.

Reliquias. — Morella conserva, entre otras, los cuerpos de San Zenón y San Fructuoso.

Obras de mérito. — La iglesia arciprestal de interior románico, y exterior gótico y ojival, con inmensables arcos churrigueros y es-

ta la conservación del templo. El al-

Clinica medico-Quirúrgica

MORELLA

Montada con arreglo a las necesidades
de la Moderna Cirugía

APARATO DE RAYOS X

El eminente cirujano de Barcelona Dr. SIXTO PÉREZ DEL CASTILLO, practica en esta Clínica operaciones de Alta Cirugía

*Tratamiento moderno de la
Gonorrrea (Sifilis)
y Tuberculosis*

Se aplica el 914

Médicos Directores:

DR. LUIS RIERA GALLO
DR. TOMÁS REMÓN PASTOR

FÁBRICA DE HARINAS Y CEREALES

Francisco Llisterri

RELL

sa talla y hermosas pinturas; el altar de la Trinidad es una de las mejores obras de los Ochando; el coro es una admirable obra de ingenio y sin apoyo central, y su estalaje es una notabilísima obra artística y fruto de un detenido estudio técnico; la capilla es corintia y arquitecto don Vicente Martí, enriquecida con pinturas de Cruella, y una hermosísima Dolorosa, de Docioso y atrevido aunque lamentable. Hay en la arciprestal lienzos de Espinosa, Carbó, Pontón, Zaragoza, Ribalta y Saxoferrato. El órgano es magnífico. En la parroquia de San Juan Bautista hay una tabla antiquísima, varios cuadros, entre ellos, uno notable de San Pedro y un San Roque magistral de Ribalta, y pinturas murales de Cruella. En la de San Miguel, de estilo corintio, pinturas murales de Cruella, un buen cuadro de San Sebastián y una preciosa custodia. La iglesia de los Escolapios es una filigrana moderna. En la Casa de la Ciudad y salón de sesiones, un interesante artesonado, y en la capilla, una escultura de Jesús Crucificado. La iglesia (arruinada) de San Francisco, es jónica, con arcadas ojivales. Pueden reputarse también de obras

Fábrica de Cintas de Lana

ROMÁN BELTRÁN

MORELLA

de mérito los palacios antes citados, en su conjunto o en algunos de sus detalles, escudos, portales, etc., y brería del culto. En la ermita de la Puridad hay una hermosa imagen de la Purísima, y en la de Santa Lucía, muy buenas pinturas. — (En años anteriores).

HIJOS ILUSTRES. — (En años anteriores).

VIAJE. — Auto a Vinaroz. Ayuntamiento. Alcalde, don Mariano Sebastián Maquer.

Tenientes de alcalde:
Don Fidel Centelles Carceller
Manuel Gisber Lecha.
Manuel Mestre Colom.

Concejales:
Don Francisco Llisterri Carceller.
Don Román Beltrán Ferrer.
José Boix Mampel.
Francisco Martí Martí.
Francisco Ferreres Milán.
Juan Gasulla Gallén.
Francisco Milán Martí.
Ramón Ferré Falcó.
Juan Querol Monfort.
Vicente Querol Serret.
Manuel Boix Milán.
Secretario, don Ricardo Asensio Paricio.

Titulares
Médicos:
Don Plácido Milán Loscos.
Herminio Climent Milán.
Farmacéutico, don Salvador Adom Gumerá.

FABRICA

— DE —

Fajas de Lana

De todas clases
y colores

Especialidad

en clases finas

COLORES SÓLIDOS

DAVID ALMELA FUSTER

MORELLA

Veterinario, don Amadeo Viñeta Verges.

Juzgado municipal
Juez, don Juan Adell Blasco.
Fiscal, don Julio Ciment Miñán.
Secretario, don Isidoro Flores de la Huerga.

Notarios
Don José Sancho Buñuel.
Luis Pérez Ordoño y La Peña.
Hospital municipal, asistido por Religiosas de la Consolación.
Asilo de San Juan Bautista, para ancianos pobres. Asistido por Religiosas de la Consolación. Capellán, don Fernando Blasco Traver.

Cleros parroquiales
Arciprestal de Santa María.
Arcipreste, don Francisco Veruet.
Coadjutor, don Enrique Bonet.
Beneficiados, don Manuel Ferreres.
Organista, don Juan Cuarch.

Adscritos:
Don Ramón Bruño.
Fernando Blasco.
Manuel Orti.
Manuel Manero.
Parroquia de San Juan.
Párroco, don Vicente Gasulla.
Ayuda-parroquia de San Miguel.
Coadjutor, don Manuel Martí.
Ordenes religiosas
Comunidad de Padres Escolapios.
— Con Postulado Calasancio. (Véase Colegios).

Escuelas Nacionales
Maestros:

Don Federico Olucua Maset.
José M. Escorihuela Tena

Maestras:
Doña M. Inés Escrivá Oríos.
Elena Ferreres Amela

Colegios
De los Padres Escolapios. — Enseñanza Elemental. Dirigido por los religiosos de la Orden Superior, R. P. Fernando Folch.
De la Consolación. — Primeras letras y labores. Para señoritas y párvulos. Dirigido por las Religiosas de la Orden.

Aldeas y Museos. Escuelas Pías.
Archivos. Municipal. — Arciprestal.
Banda de música
 Municipal, 30 plazas.
 Director, don Manuel Ortí Allapuz.
Orquesta arciprestal, 10 plazas.
 Director, don M. Martí Gamundi.
Oficinas de Correos
 Administrador, don Andrés Arme-
 tes Sales.
Estación de Telégrafos, limitada.
 Jefe, don Enrique Grao Sanjuán.
 Teléfono urbano, en tramitación.
Ferrocarril. — Vinaroz. Se factura di-
 rectamente a Morella, a cargo de la
 «Hispano Suiza del Maestrazgo y
 Transportadora Morellana».
Ómnibus. «de la Hispano Suiza del
 Maestrazgo. Transportadora More-
 llana».
Sanidad local
 Cabo de distrito, don José M.ª Es-
 corihuela Tena.
 Subcabo, don Hermelando Martí
 Querol.
 Cabo pueblo, don Julián Estupiñá
 Pdg.
 Subcabo, don José Facundo Martí.
Guardia civil
 Línea, puesto de Morella (casco)
 y puesto del Colomer.
Guardias forestales
 Guardia mayor, A. Montejano Enci-
 nas.
Sociedades
 Círculo de Unión Patriótica
 Cámara Agrícola Oficial.
 Gremio de Obreros y Tejedores Ca-
 rreteros. — Social y de recreo.
 C. D. «Juventud Morellana».
 De Socorros mutuos para caballe-
 rías.
 Círculo Mercantil, Industrial y Agrí-
 cola.
Establecimientos
 La Eléctrica Morellana, S. A.—Luz
 eléctrica y fuerza motriz. Sirve a
 Morella, Forcall, Cincierres, Zorita,
 Mata de A. del Maestre, Todole-
 Pa anque, Viltores, Oriells, Ca-

“La Industrial Estambreña”

**Fábrica de Tejidos
de todas clases**

|||

LÁZARO POLO ORTÍ

**Especialidad en
FAJAS**

|||

MORELLA

ti. La Jana, Cervera, Cáliz, San Jor-
 ge y Traiguera.
 «Electra del Maestrazgo, S. A.»—
 Luz eléctrica y fuerza motriz. Sir-
 ve a Morella y Olocau del Rey.
Teatro Principal. — Municipal. — Bo-
 nito y amplio. Se celebran sesio-
 nes teatrales en fiestas, y cinema-
 tográficas los días festivos.
Abacerías
 Juan A. Sapeira Guimera.
 Manuel Pascual Boix.
 Antonio Tena Dolz.
 Antonio Burgos Amela.
 José Adell Vives.
Abogados
 Don Ricardo Asencia Paricioz.
 Miguel Guillén Andrés.
Acetles minerales (Venta de)
 Severino Gasulla Beltrán.
 Pedro Doménech Climent.
Apuestos (Fábrica)
 Fidel Adell Guimera.
 Francisco Ferrera Millán

Banco.

Banco de Tortosa.

Barberías

(Véase peluquerías).

Cacharrerías

Silvino Guimerá Virgos.

Severino Gasulla Beltrán

Julián Ortí Mampel.

Bares

«Moderno» de Juan Masía Boix.

«Basco» de Francisco Blasco Ferrer.

Carnicerías

Enrique Dago Masquer.

Enrique Moya Ripollés.

Miguel Royo Celma.

Vicente Casellas Andrés

Marcos Urdemolins Pinauroya.

Carpinterías

Manuel Adell Aguilár.

Salvador Prats Querol.

Manuel Ortí Casanova.

Simón Gamundi Centelles.

José Adell Vives.

Matías Segura Guimerá.

Joaquín Gamund Ballo.

Cera y prensa para

José Ferrer Milián.

Certería y confitería

J. Andrés Miró.

rrajerías

(Véase herreros).

Cintas de lana (Fábrica de)

Román Beltrán Ferrer.

Clínica médico quirúrgica

Doctores Riera y Remón.

Com. blés

Juan Ortí Mampel.

Francisco Braico Ferreres

Antonio Manero Pallarés.

Vicente Moya Centelles.

José Querol Membrado.

Joaquín Mezquita Puig.

Matías Marín Chillida.

Leandro Carbó Gamundi.

Manuel Grau Mestre.

Chocolates (Fábrica)

Manuel Ortí Alpeuz.

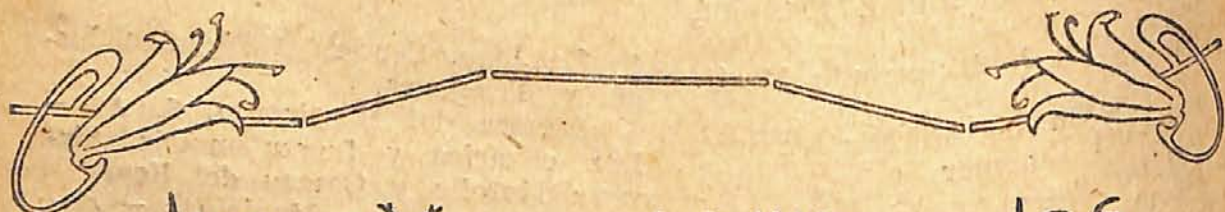

Juan Manuel Villuendas

FABRICA DE GENEROS
DE PUNTO DE LANA

PLAZA DE COLON, 15

MORELLA



Joacmín Ar *Chocolatería*
ró.

Cemete Maria Bonell.

Juan Gasulla Gallén.
Antonio Manero Pallarés.

Romualdo Amela Fuster.
Electricista

Manuel Blasco Ejarque
Encuadernador

Manuel Palau Gallén.
Estanco

Viuda de M. *arceillo*
Explosivos

Viuda de Miguel Llisterri
Fabrics (Fábrica de)

Tomás Rallo Figols.
José Ferrer Millán.

Manuel Ferrer Ferrer.
Manuel Ferrer Vilaonga

Manuel Ortí Gasulla.
Juan Querol Monfort.

Jaime García Gil.

Tomás Blasco Pallarés.

Giner Hermanas.
Juan Villuendas Monserrat.

Seraffín S. Villuendas.
Manuel Ripollés Eixarch.

Mariano Sebastián Meseguer.
Hermelando Martí Querol.

Juan Adell Blasco.
Lázaro Polo Ortí.

Viuda de Miguel Llisterri
Valeriano Guarch Figols.

David Amela Fuster.
Eliseo Aguilar Ortí.

Farmacias
Don Salvador Adell Guimerá.

Francisco Martí Martí,
Fonda de Elias

Viuda de Antolí.
Ferreterías

Pedro Doménch Climent.
Antonio Manero Pallarés.

Romualdo Amela Fuster.
Fideos (Fábrica de)

Juan Antonio Sapeira Guimerá.

FÁBRICA DE PATENES

Y
PATÉN LANILLA

Juan Facundo
MORELLA

Fotógrafo

José Pascual Royo.

Gaseosas y sifones (Fábrica)

Joaquín Andrés Miró.

Taine Orfí Allepuz.

Gorrierías

Manuel Carceller Bâguena.

Julio Millán Loscos.

Miguel Carceller Bâguena

Granos (Almacén)

Francisco Llisterri.

Silvestre Moya Carbó.

Guarnicioneros

Antonio Guimerá Virgos.

Féipe Solo Alcón.

Silvestre Guimerá Virgos.

Silvino Guimerá Virgos.

Harinas (Venta de)

(Véase Granos).

Antonio Manero Pallarés

Agustín Borrás Boix.

Manuel Carceller Amela.

Vicente Moya Centelles.

Teresa Carbó Carbó.

Harina (Fábrica)

Francisco Conesa Guimerá

Herederos de Juan Amela.

Antonio Uldemolins Monserrat.

Vicente Pitarch Salvador.

José Martí Amela.

José Puig Martí.

José Gamundi Meseguer.

Domingo Llopis Plá.

Julián Martí Prats.

Herradores

Antonio Royo Rallo.

Gabriel Monserrat Conesa.

Juan Ferrer Boix.

— Esteve Andrés

Pablo Esteve Beltrán.

José Martí Adell.

Federico García Pitarch

Vicente Quera Ferrer

Herberos

(Véase Herradores).

Hilaturas (Fábrica)

Juan Hermanas.

Jidel Adell Guimerá

Hojalaterías

Severino Gasulla Beltrán

Francisco Viñals Traver.

Imprenta

Valeriano Carceller Bâguena.

Loterías

Rafael Pastor Apellauiz.

Loza y cristal

(Véase Cacharrerías).

Materiales eléctricos

Manuel Blasco.

Joaquín Pandos Pitarch.

Materiales de construcción

Manuel Sebastián.

Médicos

Don Luis Riera Gallo.

• Tomás Remón Pastor.

Mercerías

(Véase Paquetterías).

Panaderías

Vicente Moya Centelles.

Joaquín Sapeira Beltrán.

Antonio Benedicto Fontca

Sebastián Valero Ferrer.

Juan A. Sapeira Guimerá.

Enrique Carceller Centelle

Ricardo Asencio Aparicio

ABOGADO

Consulta diaria

Virgen de la Vallivana, 1-1.º

MORELLA

Pañería (Fábrica de)
 Guier H. rrianae.
Papelaria
 (Véase Imprenta).
Paqueterías
 Ramón Beltrán Ferrer
 Viada de Miguel Carceller.
 Tomás Ortí Mampel.
 Rodrigo Guimerá Martí.
 Migoel Careller Bágüena
Peluquerías
 (Véase Practicantes).
Pielés (Exp. de)
 Rodrigo Guimerá Martí.
Pintor
 Antonio Querol Molinos.
Posadas
 Manuel Grau Boix Plaza.
 Evaristo Anento España.
 Narciso Codina Hostal Nou.
Practicantes
 Tomás Boix Sebastiá.
 Clemente Marín Bonell.
 Juan Adell Prats.
Procuradores
 Don Vicente Palmer Llor...
 León Borrás Allepuz.
 Juan Bla. Cifre Bayarri

(Véase *Ornamental* us
lerías).
lojerías
 Isidro B. Peñasco.
 Manuel B. asco Ejarque
 Ramón García Mestre.
Ropas hechas
 Miguel Pitareh Guardola.
 Jaime García Gil.
 Mariano Ferrer Mora.
Sal (Depósito)
 Francisco Llisterrí Carceller.
 Silvestre Moya Carbó.
Sastrerías
 Manuel Almela Llisbona.
 Antonio Meseguer Sales.
 José Celma Allepúz.
Serrerías, mecánicas
 Domingo Borrás Pascual.
 Manuel Ortí Casanova.
 Francisco Ferreres Mián.
 Damián Frontera Pizá.
Sillas (Fábrica)
 Julián Dom...
 Joaquín Moya Boix.
 Joaquín Royo Ferrás.
 Elías Royo Rallo
 Vicente Pascual Boix

FÁBRICA
 DE
 CHOCOLATES
 EL GORRION



Movida
 &
 Motor eléctrico
 DE

MARCA REGISTRADA
Manuel Ortí
 13 Segura Barreda, 13
 MORELLA.

Imbrerías

(Véanse Gorrinas)

Tejas y ladrillos

- Tomás Aguilar Bel.
- Bautista Milán Ferrás.
- Ramón Vives Vives.

Tejidos Fábrica de

- Juan Adell Blasco.
- Juan Manuel Villuendas.
- David Amela Fuster.
- Manuel Ripollés Eixarch.
- Viuda de Miguel Llisterra
- Mariano Sebastián Mesoguer
- Joaquín Ferreres.
- Manuel Gisbert Lecha.
- Juan Ant.º Quero! Moya
- Tomás Ballo Figols.
- Manuel Ferrer V.ª onga.
- José Ferrer Milán.
- Eliseo Aguilar Orti.
- Manuel Ferrer Ferrer.
- Serafín S. Villuendas.
- Juan Facundo.

Tejidos Venta)

- Manuel Mestre Colom.
- Fidel Centelles Doménech
- Eduardo Blasco Ferreres
- Julio Milán Loscos.
- Fidel Mestre Colom.
- José Guardiola Gamundi.

Tintes (Fábrica de)

- Fidel Adell Guimerá.
- Francisco V.ª Eñan

Toquillas (Fábrica)

- Antonio Royo Orti.
- Juan Manuel V.ª
- Benjamin Beser Segura.
- Benjamin Beser Sancho.
- Felipe Beser Segura.
- Eliseo Aguilar Orti.
- Julio Rallo Is.

Torneros

(Véase Fábrica de sillars)

Transportes

«Transportadora Marítima»

Tratante

Matías Sanjaume

Ultramarinos

- Francisco Baco Ferrer
- Romualdo Almela Fuster.
- Antonio Manero Pallarés
- Julián Orti Mampé.
- Juan Gasulla Galén.

Veterinarios

Amadeo Vñ la Verges

Vinos y aguardientes

- Juan Francisco Adell M.ª
- Juan Bautista Pedra.
- Ramón Adell Ripollés
- Leandro Carbó Gamundi
- Agustín Borrás Boix.
- Ramón Mestre Milán.
- Domingo Mestre Pla.

Vinos por mayor

F. Blasco Carceller.

Balbas, 13



Balbas, 13

Confección de toda clase de trabajos para la Industria, Comercio y Banca

Especialidad en etiquetas de todas formas para las fábricas de géneros de punto
Trabajos de lujo
Balbas, 13 JUAN B. MAS CASTELLÓN
Precios económicos

SANTUARIO DE VALLIVANA. —

El santuario... rodeado de altos montes erian-
van'a de... lugar donde se le-
doza

fué adorada anteriormente, el
actual apenas tiene un siglo
de existencia. El altar mayor es un
que se convertida en camarín; tie-
ne a sus dos lados cuatro altares y
llá. adornado todo espléndida y rica-
mente con dedicados detalles arquí-
tectónicos, figuras, lámparas, arañas,
te.

En la parte del mismo grupo
dificilio está el destinado a ha-
baciones del capellán y demás ser-
vidores de la Virgen y de la casa
de hospedería. Enfrente, y dejando un
espacio que forma una pequeña pla-
za rodeada de árboles, está el cuar-
tel de guardas forestales, y uniendo
los en ambos extremos hay dos
puertas de piedra, por
las que pasa la carretera de Castellón
a Zaragoza. El cuartel de la guarda
quedó fuera del recinto, adhe-
riéndose al de guardas forestales, en la
parte Este, y en el Oeste queda es-
tablecida una buena posada.

En la cercena de la puerta del ermi-
tano dentro del recinto, hay una
fuente de magníficas aguas medice-
nales, cuyo análisis, hecho recien-
tamente, denuncia poseer las mismas
propiedades curativas que las céle-
bres de Nuestra Señora de L'Avellá.

Administrador, don Hermilio Ciment.
Capellán, don Francisco María Bel-
trán.
Cura, don Espidrión del Ercitorio.
Ercutano, don Bernardo Adell Guier.

Posada, Antonio Ferrás y S. S. S. S.
P. ... dia civil
... y Café

— gados

Aldea situada al
Nordeste del término, cerca de los
de Herbés y Castell de Cabres. Tie-
ne 180 habitantes y 62 ed fic.os. El
poblado está en una pequeña hon-
donada y es bonito. Dista 11 kiló-
metros de Morelia. Tiene una peque-
ña iglesia parroquial, y se hace el
viaje a Morelia en cañaloría.

Alcalde pedáneo,
Don Germán Pascual Redón.
Cura, don Juan Guarch Verdieil.
Maestro, don Ricardo S. en Navarro.

PUEBLA DE ... — Aldea
situada al Norte de Morelia, casi en
el mismo límite con la provincia de
Teruel. Tiene 161 habitantes y 72
edificios, levantados junto a la ca-
rretera de Castellón a Zaragoza, ja-
cilitando su viaje a la ciudad. Dista
que dista 18 kilómetros. Su ... sa
parroquial está dedicada a la Vir-
gen de las Nieves.

Alcalde pedáneo
Don Blas Estupiñá Ferrás
Cura, don Joaquín Quirós
Maestro, don Francisco Fabrega Sa-
les.

Herrero
José Martí Adell.
Carpintero
Julían Estupiñá Paig
Molinero
Domingo Llopis, M. ...

LA LLACOBÀ. — Aldea que se en-
cuentra al Sudeste del término, en un
brazo de tierra que se interna en-
tre los de Cat ... del Ma stre.
Tiene 67 ... ed i c i s y
un aspecto triste por lo santuario y

severo del paisaje, levantado el pueblo en el fondo del valle toma su nombre, de castaños, robres y antiguas. Desde 16 kilómetros de Morella y se realiza el viaje en caballería. La iglesia parroquial es la más interesante del término, por su historia y las obras artísticas que encierra. Se supone más antigua que

Morella y se afirma que en ese templo se raman los castaños durante la dominación de los moros. Las pinturas son meritisimas.

Alcalde pedáneo, don Germán Tena Dolz.

Cura, don Matías Meseguer Cardona.
Herrero, Daniel Querol Orti.

Navajas

LUGAR que fundaron los árabes y tuvo por señores a los duques de Segorbe y a los condes de Villafrangurza. El año 1925 se le aumentó el término municipal, con lo que dejó de estar rodeado del territorio segorbino, limitando con los términos de Vail de Almonacid, Jérica y Segorbe. Tiene 854 habitantes de hecho, 964 de derecho y 471 edificios, y pertenece en todo a Segorbe. El clima es templado, y se habla castellano. La población está situada junto al río Pañancia y es en extremo pintoresca por sus deliciosos alrededores y numerosos chalets de recreo que la circundan. El poblado es llano, de calles limpias, rectas y casas grandes y elegantes en su mayoría, teniendo algunos rincones que ofrecen extrema originalidad, y en el centro, la plaza del Olmo, que lleva el nombre de un árbol corpulento y centenario que crece en ella, hermoseándola. Tiene luz eléctrica, fuentes públicas, lavaderos, mataderos y toda clase de comodidades, pues se congrega todos los años en este pueblo una numerosa y distinguida colonia veraniega valenciana, y las autoridades se esfuerzan en hacerle agradable la estancia.

PRODUCTOS. — Aceite, vino, ce-

gumbres, hortalizas, patatas y frutas muy sabrosas.

FIESTAS. — El tercer domingo de septiembre, a la Virgen de la Luz.

MERCADO. — Los lunes.

TEMPLO. — Dedicado a la Virgen de la Luz.

OBRAS DE MERITO. — En la iglesia parroquial, algunas pinturas.

VESTIGIOS HISTÓRICOS. — En el monte de la Esperanza, restos de un antiguo convento, sobre los que se levanta una ermita.

VIAJE. — Estación del Central Aragón.

Aguntamiento

Alcalde, don Antonio Aucejo Aucejo.

Tenientes de alcalde:

Don Ramón Aucejo Barrachina,
Manuel Villalba Badía.

Concejales:

Don Eduardo Basco Pantoja,
» Kalaic Torres Eserig,
» Joaquín Gascón Rosalén,
» José Simón Martínez,
» Ramón Tello Ortiz.

Secretario, don Bernardo Aucejo Aucejo.

29104

Titulares
 Médico, don Eustaquio Vercher Biles.
 Farmacéutico, don Carlos Pau, Segorbe.
 Veterinario, don E. Narbón, de Jérica.
 Practicante, José Ros Ló Campos.
 Juzgado municipal.
 Jefe, don José Blasco Gil.
 Alcalde, don Manuel Badia Tello.
 Secretario, el del Ayuntamiento.
 Clero parroquia.
 Párroco, don Antonio Ajado Gil.
 Conductor don Eusebio Martínez Gil.
Escuelas Nacionales
 Maestro don Joaquín Ajado Gil.
 Maestra, doña Manuela Paz Adán.
 Banda de música, municipal, 25 plazas.
 Director, don Benito Rodríguez Canobre.
 Teléfono municipal, montado.
 Barbero, Manuel Tello Martínez.
 Omnibus, de la Hispano d. l. P. a. c. a. c. i. a.
Ordinarios a Valencia
 Viante Fuertes.
 Luis Benel Saiz.
 Sale los lunes y viernes y regresa los miércoles y domingos. Parada en Valencia. Posada de la Muela.
Sonaten
 Cabo, Francisco Martínez.
 Subcabo, Alfredo Blasco Gil.
 P. de Guardia civil, Segorbe.
Sociedades
 Sindicato Agrícola «La Unión».
 Centro Republicano.
 Centro Morárquico.
 Peña Valenciana — De recreo.
 Teatro de la Colo. y Veraneaga.
 Celebra funciones teatrales, con un cuadro de actores y aficionados de la zona.
 de teatro, en verano

Abacerus
 Manuel Aucejo Blasco.
 Pedro Blasco Calpe.
 Alfredo Blasco Gil.
 Fulgencio Aucejo Aucejo.
Barberos
 Pedro Bonel Martínez.
 Rafael Muñoz.
 José Plantado Blasco.
Cafés
 (Véase Sociedades).
 Nicolás Aucejo Blasco.
Carnicerías
 Manuel Tello Martínez.
 Gaspar Torres Escrig.
 Joaquín Saiz Torres.
 Joaquín Aucejo Molins.
 Silvano Ménez Aguilar.
Carpinteros
 José Blasco Gil.
 José Arandiga Guayla.
Confiterías
 Juan Jericó Martínez.
 José Salvador Donate.
Estanco
 Eduardo Martínez Escrig.
Harina (Molino)
 Vicente Blasco Blasco.
Herrador y Herreros
 Francisco Martínez.
 Manuel Blanco Perales.
Panaderías
 Isabel Rosalén Aula.
 Ramón Sáenz Gascon.
 José Escrig Plantado.
 José Saiz González.
Tabernas
 Juan Antonio Torres Villalba.
 José Escrig Plantado.
Tejerías
 Antonio Aucejo Torres.
 Vicente Aucejo Toro.
 Aureliano Aucejo Aucejo.
 Angel Aucejo Tello.
Tocinería
 Juan Aucejo Molins.

Nules

CABEZA DE PARTIDO JUDICIAL que comprende un territorio de 463'76 kilómetros cuadrados de extensión, entre los de Segorbe, Lucena, Castellón, mar Mediterráneo y provincia de Valencia, en el que existen una ciudad, 11 villas, 4 lugares, una aldea, 7 caserios y 6 entidades menores, en total 30 entidades de población, con 14 Ayuntamientos, a saber: Alfondguilla, Almenara, Artana, Bechi, Burriana, Chilches, Eslda, La Llosa, Moncófar, Nules, Onda, Tales, Vall de Uxó, Villavieja. Suman en total, 51.327 habitantes de hecho, 53.747 de derecho y 16.934 edificios.

Delegado gubernativo, el de Castellón.

Juzgado de instrucción

Juez, don Fernando Serrano Salvador.

Actuario, don Aníbal Vidal Ribera.

Cárcel del partido

Jefe, don Santiago Herrero García.

Vigilante, don Dalmacio Torrero.

Forense, don Daniel Camarlench Marzo.

Capellán, don Antonio Bertomeu Miralles.

Registrador de la Propiedad

Don José Estruch Chafes.

Somatén del Partido: Plana Mayor.

Vocal, don Amado Segarra Bonig.

Auxiliar Mayor, don Raúl Salameiro Ortíz.

Cabo, don Juan Esmerto Zaragozá.

Subcabo, don Manuel Segarra.

Villa, cuyo primer puesto que ocupó fué el que hoy se denomina Villavieja. Después de la Reconquista se trasladó el vecindario, en su mayor parte, al llano que ocupa hoy, dándole el nombre popular de Puebla; pero la denominación oficial del antiguo poblado se impuso, para conservar antiguos privilegios que habían conseguido los Centelles, sus señores. Es cabeza de Arciprestazgo; tiene un término municipal de 48'80 kilómetros cuadrados de extensión, entre los de Bechi, Villarreal, Burriana, Moncófar, Vall de Uxó, Artana y Villavieja (que se encuentra completamente dentro del territorio de Nules) y el mar; varios edificios y caserios diseminados y una villa, Mascarell, y en junto suma 5.874 habitantes de hecho, 5.979 de derecho y 1.340 edificios. La población se levanta en el centro de un espaldado llano; es moderna, de calles anchas y llanas, algunas con buenas aceras y hermosos edificios. Está circundada de extensos naranjales, que realzan la belleza del conjunto. Tiene alumbrado eléctrico, hospital, lavadero, matadero y otros servicios importantes. Dista 18 kilómetros de Castellón y cuatro del mar. El clima es sano y se habla el valenciano.

PRODUCTOS. — Naranja en cantidad muy superior a todos los demás productos, y vino, algarrobas, frutas, higos, legumbres, trigo, arroz y verdura.

Encargue sus Cromos-Placas-Almanaques etc. a Sucesores de Rivadeneyra
Representante Miguel Huguet-Plaza Paz, 8-Castellón

FIESTAS. — El 24 de agosto a San Bartolomé y el segundo domingo de octubre a la Virgen de la Soledad.

MERCADOS. — Miércoles y viernes.

TEMPLOS Y ERMITAS. — Arciprestal de San Bartolomé e iglesias de Santa Clara, Purísima Sangre, Soledad y San Blas; ermita de San Joaquín y Calvario.

VESTIGIOS HISTÓRICOS. — Palacio del conde de Cervellón y otros edificios por el estilo; en el Ayuntamiento, varias lápidas funerarias lalench, y colección arqueológica, Camarero, y otros varios en Mascarell.

OBRAS DE MERITO. — La palatral mayor de hermosa talla, y un retablo gótico que se conserva en la sacristía; la capilla de la Soledad, admirada un precioso retablo, con relieves platerescos.

HIJOS ILUSTRES. — (En años anteriores.)

VIAJE. — Ferrocarril del Norte.

Ayuntamiento
Alcalde, don Ramón Palmer Gozalbo.

Tenientes de alcalde
Don Trinitario Mariner León

Concejales:
José M. Serra Ibáñez.

Don Elías Ibáñez Granell.

Don Ramón Catalá Ripollés.

Don Francisco Navarro Arambul.

Don Antonio Valls Díaz.

Don José González Navarro.

Don José María Gasulla Canós.

Don José Montoliu Fenollosa.

Don José Gozalbo Casino.

Don Vicente Martínez Martínez

Don Miguel Sanz Romero.

Titulares
Médico, don Eduardo Moros Gozalbo.

Farmacéutico, don Martín Escrib Gómez.

Veterinario, don Pascual Castillo. Practicante, don José Martínez Gavara.

Juzgado municipal
Juez, don Juan Bla. Gimeno Gaya
Fiscal, don Enrique Tortes Embuena.

Secretario, don José Mariner Leone.
Clero parroquial
Económico, don Santiago Obón Troncho.

Coadjutores:
Don Vicente Lombardi.
Juan Masip Vall.

Beneficiados:
Don Trinitario Mariner.
Jaime Castelló.

Maestro de Ceremonias, don Antonio Bertomeu Miralles.

Adscrito, don Plácido Pastor.
Ordenes religiosas
Religiosas de Santa Clara. — Con-
temporativas de clausura. Capellán, don Salvador Duart. (Véase Colegios y Hospital).

Escuelas Nacionales
Maestro, Leovigildo Aguirre San Miguel.

Maestras:
Pascuala Lauterio Mondragón.
Pilar Villarroya Izquierdo.

Carmen Herrero Franch.
Colegio de la Consolación, dirigido por las Hermanas de la Orden para señoritas y párvulos. Primeras letras y labores.

Escuelas particulares
Colegio de don Antonio Moreno Acuña.

De San José. — Para niños.
Maestro, don José Ballester Uxó.

Biblioteca, del Casino Nulense.
Archivos, Municipal y arciprestal.

Orquesta
Director, don Vicente Lombardi Nogueras.

Encargue sus Cromos-Placas-Almanagues etc. a Sucesores de Rivadeneyra
Representante Miguel Xuguet-Plaza Paz, 8-Castellón 29

Ordinaria...
 A Castellón, Ramón Arnau Vicent.
 Sale a las seis y regresa a las 18.
 En burro, con mercancías.
 A Valencia, Vicente Herrero Tel.
 Enrique Eino El Estar.
 Regresan a las 19. Diarios.
 Parada en Valencia, Llop, 5.
 Estafeta de Corrcos
 Administrador, don José Nepot.
 Estación telegráfica, completa.
 Jefe, don Pedro Juan Masip Ruiz.
 Oficial, don Juan Bautista Abad
 Cantavella.
 Ferrocarril de la Compañía del Norte.
 Omnibus, (véase itinerarios 14 y 17).
 Diligencias, (véase itinerario 21).
 Somatén local
 Cabo, Anibal Vidal.
 Subesabo, don Vicente Mesado Uxó.
 Puesto de Guardia civil
 Infantería, 4 guardias
 Destacamento de caballería, 4 jinetes.
 Carabineros 5 individuos
 Puesto cuartel de la Casa de Nules).

Sociedades
 Sindicato de Policía rural.
 Casino Nulense. — Recreativo.
 Casino «La Unión». — Recreativo.
 Circulo Católico de Obreros.
 Casino «La Paz». — Recreativo.
 Circulo Católico Monárquico.
 Sociedad «La Artística Nulense»
 Literaria-Musical.
 «La Peña Nulense».
 Caza y Pesca.
 Centro Obrero.
 Foot ball, «C. D. Nulense», con campo.
 Balneario. Villavieja (a 2 km.):
 Abacerrías
 Manuel Pascual Jarque.
 Pascual Doménech Vicent
 Vicente Huguet Moles.
 Sebastián Nebot Montón.
 Francisca P...

Encargue sus

Almanques etc. a Sucesores de N. Vaden...
 Repetición... Huguet, caza paz, 8-Castellón



...materias para Abonos

Félix Roig Morell

SULFATO DE AMONÍACO
 NITRATO DE SODA
 SUPERFOSFATOS DE CAL
 SALES POTÁSICAS
 ABONOS COMPLETOS,
 ESPECIALES PARA CADA
 TIERRA Y CULTIVO
 ANALISIS GARANTIZADOS

DESPACHO: Mayor, 40
 ALMALÉN: Pi y Margall, 194
 CASTELLÓN

Abogados

- Don Mariano Castells Torrejón.
- » Enrique Torres Embuena.
- » Vicente González Royo.
- » Juan Bautista Gimeno Gayer.
- » Pedro Vives Bertomeu.

Abonos químicos

- Cooperativa Nulense.
- Manuel Arrufat Moles
- Cooperativa «La Mutual Nulense».
- Cooperativa de «San José».
- Alpargaterías
- Viuda de Ramos Esbrí.
- Arroz (Molino)
- Pedro Paradells Alagard.
- Banquero
- Pascual Beltrán Uxó.
- Vicente Genara.
- Barberías
- Miguel Moles Romero.
- Vicente Valls Personat
- José Fancha.



Vicente Martínez.
 José Bruno Vinaixa.
 Bartolomé Ferrando Ibáñez.
 Miguel Castelló Agost.
 José Martínez Guevara.
 Vicente Planelles González.

Cafés

(Véase Sociedades).

Carnicerías

Rosa Vilaiba Igualada.
 Concepción Vilaiba Igualada.
 José Sorribes Fabel.
 Eduardo Huesa Uxó.
 Francisca Ibáñez Vilar

Carpinterías

Trinitario Mariner Leone.
 Cristóbal Tusón Lloret.
 Marcelino Benet Almela.
 José M. Gozalbo Casino.

Carros (Construcción)

José Forcada Pastor.
 Vicente Lucas Zaragoza.
 Manuel Capella Climent.
 Antonio Monfort Ramírez

Cererías

Defin Sebastián Lloret.
 Francisco Alos Ballester.
 José Adsuara Franch.

Cervecería y Horchatería

Amparo Tusón Ripollés

Cerrajerós

Matías Castelló Tel.
 Hermenegildo Daa de Llombart.

Colchonero

Casto Pascual Jarque.

Comestibles

Salvador Cabedo.
 Cooperativa de San José.
 Manuel Vicent Palmer.
 Cooperativa Nulense.
 Cooperativa «La Mutual Nulense».

Confiterías

(Véase Cererías).

Corsetería

Eugenio Badia Gorozabel

Estanco

Viuda de Daniel Valentín.
 Pascual Remolí Andreu.

Exportadores de naranjas

Miguel Sanz.
 Vicente Mesado.
 Miguel Sanz.
 Vicente Adsuara Martínez.
 Bartolomé Herrero Gavara.
 Vicente Romero Guillem.
 Mannel Mechó Salvá.
 Vicente Vilar.
 Tomás Savaldá Lucas.
 Vicente Montes.
 Miguel Mechó.
 José Romero Gozalbo.
 Eduardo Mesado.
 Bautista Martí Oliver.
 Tomás Darás Ballester.
 Mannel Capella Ros.
 Manuel Franch Mechó.
 Vicente Martínez.
 José Beltrán.
 Vicente Monfort Miró.
 Vicente Martí.
 Miguel Tel.
 Francisco Darás.
 Vicente Capella.
 José Morilleó Martínez.
 Silvestre Tomás.
 Bautista Tomás.
 José Miró Molés.
 Vicente Cerezo Granell.
 Bautista Piquer Diago.
 Francisco Huesa Domingo.
 Bautista Montagud Palmer.
 José Carda Mezquita.
 Vicente Herrero Gavara.
 Bautista Ferrer Granell.
 José Calpe Ramos.
 Vicente Franch Vicent.
 Ramón Vidal Escarriola.
 Bautista Cañada Mingarro.
 Francisco Martínez Franch.
 Sindicato Naranjero.
 Ramón Nchol Miró.
 Mariano Masip Quer.
 Bautista Tejedo Coria.
 Vicente Pastor Esteve.
 Evaristo García Forner.
 Hilario Medina Silla.

Encargue sus Cromos - Placas - Almanagues etc. a Sucesor de Rivadeneyra
 Representante Miguel Huguet - Plaza Paz, 8 - Castellón

- Bautista Monzonís Daudá
 José Gavaldá Avella.
 Francisco Navarro Arambau
Farmacias
 Don Martín Escriche Gómez.
 Ramón Massó Capdevila
Ferretería
 Enrique Emo Llistar.
Funeraria
 Sociedad de Carpinteros.
Guarnicioneros
 Antonio Carbonell.
 Cayetano Gómez Edo.
 Miguel Gozalbo Lloria
 Manuel Chiva Bingos.
Harinas
 Rosario Andrés Beltrán.
 Ramón Beltrán.
Herradores
 José Pitarch Sa'es.
Herreros
 Tomás Casinos Llombart.
 Alvaro Paulo Soler.
Hojalatería
 Ramón Catalá Ripollés.
 Ramón Catalá Salvador.
Lotería
 Vicente Gavara Martín.
Maquinaria (Taller de)
 Vicente Sastrús.
Médicos
 Don Daniel Camarlench.
 Antonio Llopis Vilaplana.
 Eduardo Moros Gozalbo.
 José Montoliu Fenollosa
Notario
 Don José Llagaria Ballester.
Panaderías
 Ermelando Sa. afranca Jover.
 David Manzano Dambilio
 Pedro Alagarda Maciá
 José Sorribés.
Paqueterías
 José Capella.
 Ignacio Marzo Boronat.
 Atanasio Ballester Carratalá.

- Pintores*
 Germán Mechó Beltran
 Vicente Adsuara Franch.
 Luciano Mechó Beltrán.
 Hermenegildo Mechó Beltrán.
Posadas
 Rafael Vicent Marco
 José Sobona García.
Practicante
 José Martínez Gavara
Procuradores
 Don Luis Viñerta Tortes.
 Rafael Figueres Milián
 Rafael Tortes Sancho.
Sastrerías
 Pedro Casaus Gimeno
 Francisco R. Martínez Mechó
 José Valls Moles.
 José Ibáñez Vilar.
Sombrerería
 Francisco Marzal Rozoain.
Tabernas
 Vicente Gozalbo Martínez
 José Martí Bertomeu.
 Vicente Feliu de la Esperanza
 Joaquín Mata Fortuño.
 Viuda de José Paradella.
 Enrique Gómez Ribes.
 Pedro Soler García.
 José Gavarra Martínez.
Tejidos
 Salvador Rebolgar.
 Elías Ibáñez Granell.
 Manuel Lucas.
Tocinería
 José Ballester Uxó.
Transportes
 Ramón Arnau Vicent.
Veterinario
 Don Pascual Castillo.
 Eduardo Roperó
Zapateros
 José Esbrí Bernat.
 Vicente Gavara Martín.

Agregado

MASCARELL. — Situado en el centro de lo que se supone fué vía ro-

Cargue sus Cromos-Placas-Almanaques etc. a Sucesores de Rivadeneyra
 Representante Miguel Xuguet-Plaza Baz, 8-Castellón

...na, su origen debió ser de aque-
 lla época (pues hallazgos interesan-
 tes así lo testimonian), y al domi-
 narla los moros, según su costum-
 bre, le cambiarían el nombre. Tuvo
 esta villa título de Marquesado y fué
 independiente hasta mediados del si-
 glo XIX, que quedó agregada a Nu-
 les, con algunos derechos. Está cer-
 cado de vieja muralla, con sólo dos
 portales, árabes, para su entrada, y
 dista un kilómetro de Nules, al que
 la une una carretera. Tiene un pozo

para el abastecimiento de agua; igle-
 sia dedicada a los Angeles,
 surra... de Nules, e interesantes
 vestigios históricos. La población es-
 tá rodeada de naranjales.

Suple la función del Ayuntamiento
 una Junta administrativa.

Cura, don Francisco Domínguez.

Maestro, don Pascual Remohí Ar-
 dreu.

Maestra, doña Carmen Martín Sol-
 sona.

Pintor, José Valles.

Olocau del Rey

VILLA fundada por los árabes y
 donada, después de conquista-
 da, a la Orden de San Juan de
 Jerusalén, disfruta de 44'59 kilómetros
 cuadrados de término municipal, ro-
 deado de territorio de la provincia de
 Teruel y los términos de Todoletta
 y La Mata. Tiene 473 habitantes de
 hecho, 501 de derecho y 305 edifi-
 cios, pertenece en todo a Morella,
 excepto en lo eclesiástico, por ser el
 único pueblo de la provincia que
 forma parte del Arzobispado de Za-
 ragoza. La población está situada en
 un fondo, rodeada de elevadas cor-
 dilleras; conserva el rancio ambiente
 de lejanas épocas. Tiene dos fuen-
 tes de excelentes aguas y lavaderos.
 Dista 135 kilómetros de Castellón y
 28 de Morella. El clima es frío y
 sano, y se habla castellano.

PRODUCTOS. — Patatas y cerea-
 les, leña y madera; miel, cera, que-
 so; ganados y caza.

FIESTAS. — El 3 de febrero, a
 San Blas; el 24 de junio, en San Mar-
 cos, a San Juan y el 13 de diciem-
 bre, a Santa Lucía.

FERIA. — En 25 de mayo y en
 24 de junio, las dos en San Marcos.

TEMPLO Y ERMITAS. — La pa-
 rroquia está dedicada a la Virgen
 del Pópulo y ermitas a San Blas
 San Marcos, Santa María Magdalén
 y Virgen de la Naranja.

VESTIGIOS HISTÓRICOS. — El cas-
 tillo, antiguos edificios y detalles ar-
 quitectónicos.

HIJOS ILUSTRES. — (En años an-
 teriores).

VIAJE. — Camino vecinal a For-
 call.

Ayuntamiento
 (Será Concejo abierto).

Alcalde, don Juan R. Ferrer Eja-
 que.

Tenientes de alcalde:
 Don Valeriano Adell Sancho.

Concejales:
 Don Tomás Carbó Dalmau.
 » Joaquín Vallés Escorihuela
 » Vicente Gasulla Milán.
 » Vicente Soler Centelló
 » José Carceller Royo.

Secretario, el de Todoletta.

Titulares
 Médico, don Pedro Loras Loras.
 Farmacéutico, don Ernesto Blancó

Koch
 Veterinario, don

caña y pastos; ganados y caza; minas de hierro, yeso, y ferras y industrias. La industria azucarera es de grandísima importancia.

FERIAS Y FIESTAS. — Del 18 al 26 de octubre, a la Virgen de la Esperanza.

MERSADO. — Los jueves.

TEMPLO Y ERMITAS. — La parroquia está dedicada a la Asunción de Nuestra Señora; hay una iglesia dedicada a la Purísima Sangre, y en los antiguos conventos de San Francisco y de la Purísima y una capilla hermosísima en el convento de Carmelitas (a dos kilómetros, junto al río); una ermita de Santa Bárbara (a 3 kilómetros), el Calvario y el ermitorio del Santísimo Salvador, magnífico edificio, en uno de los más pintorescos y poéticos rincones del término, con espaciosa hospedería y ermitaño, punto delicioso y tranquilo, recomendado como estación de cura de reposo.

VESTIGIOS HISTÓRICOS. — El castiello, que registra construcciones romanas, árabes y posteriores; los barrios moro y judío; lápidas romanas y otros objetos diseminados por la población; ruinas de los antiguos poblados Berita, Espartara y Trunchates, junto al río Mijares, y Zumeña, en la partida de su nombre, y edificios sueltos, en el término; convento de San Francisco y Hospital de Peregrinos de San Miguel; el Calvario; un subterráneo de cantería; la cueva del Ermitaño; iglesia de la Sangre, y detalles arquitectónicos por la población.

OBRAS DE MÉRITO. — Ejemplares notabilísimos de la producción azucarera; las fuentes públicas; iglesia de la Sangre, y en ella algunas pinturas; templo parroquial, con esculturas y talla de los Ochoando, frescos de Marolli, lienzos de Espinosa y de Zapata, y una escultura de Busi; preciosas miniaturas en el altar del Rosario; magnífico coro de 28

sillones de buena talla; objetos del culto de bastante mérito y valor natural y entre otras obras notables, un magnífico retablo del siglo XVI, de Juan de Juanes, en lamentabilísimo estado, por el abandono en que se le ha tenido. Un alto-relieve gótico en la cueva del Ermitaño; y la imagen del Santísimo Salvador, que se cree esculpida por Nicodemos, fué pintada por San Lucas y repintada por Juan de Juanes.

HUJOS ILUSTRADOS. — (En años anteriores).

VIAGE. — Tranvía a Castellón.

Ajuntamiento

Alcalde, don Juan Peris Almer.
Tenientes de alcalde:

- Don Enrique Peña Arnan.
- » Luis Pascual Llopico.
- » Francisco Arraondo Rovira.

Concejales:

- Don Antonio Bernat Castelló.
- » José Algucero Avinent.
- » Miguel Notari Font.
- » Manuel Acensio Alegre.
- » Francisco Muñoz Uxó.
- » Bautista García Guinet.
- » Salvador Orleis Felju.

Secretario, don Vicente Beltrán Centelles.

Titulares

Médicos:

- Don Vicente García Andreu.
 - » Fernando Vizcarro Suárez.
- Farmacéutico, don C. Salvia Blasco.
Veterinario, don Laureano Gil Pérez.

Juzgado municipal

- Juez, don Francisco Guardiet Emó
- Fiscal, don Laureano Gil Pérez.
- Secretario, don Tomás Romero Llorens.

Clero parroquial

Cura ecónomo, doctor don Ramón Beltrán.

Vicario, don Joaquín Castelló Manuel.

Organista, don Vicente Vicent Sanso.

EL AGUILA

Fábrica de Azulejos Viuda de Bta. Martí Galver

Exportación al Extranjero

Producción anual:
2.000.000 de piezas



MARCA DE FABRICA

*Surtido de toda clase de Azulejos, especialmente de
Biselados, Zócalos,
Molduras, Divisiones, Angulos,
Cuadros, Exógonos,
y demás piezas especiales
Pintados de todos estilos
Fabricación esmerada, usando esmaltación especial*

ONDA

Beneficiados:

- Don José Guasch Sorribes.
- Vicente Forés Herrera.
- José Gorrís Remo'ar.
- Salvador Villar Tén.

Agregados:

- Don Joaquín Julve Vicent.
- Miguel Aguilera Dobón.

Ordens religiosas

Convento de PP. Carmelitas Calzados (a dos kilómetros de la población), dedicados a la oración y predicación. Prior, R. P. Simón M.^a García.

Residencia de PP. Carmelitas Calzados (en la villa), dedicados a la enseñanza y a la oración. Superior, R. P. Brocardo M.^a Recatalá.

Comunidad de Religiosas Clarisas. Contemporáneas, de clausura. Superiora, Sor M. de los Angeles Arrufat. (Véase Colegios y Hospital).

Escuelas Nacionales

Maestro, don Vicente Caballero Ibáñez.

Maestras:

- Doña Encarnación Gana Durde.
- Adela L. Subirats Roca.
- Francisca Escuder Tena.

Colegio de la Consolación. Para señoritas y párvulos. Primeras letras y labores. Dirigido por las Religiosas de la Orden.

Escuela de Cerámica, en formación cuando entra en máquina esta edición.

Escuelas Manjonianas, situadas en lo alto del castillo, con edificios soberbios y orientados según los últimos adelantos pedagógicos, con campos de juegos y bosque. Fundadas y dirigidas por los Religiosos Carmelitas Calzados. Enseñanza por el sistema Manjón, para niños párvulos. Director, P. Dionisio María Bonfill.

Archivos, Municipal y parroquial.

Biblioteca, del convento de Carmelitas.

Venta de periódicos, Miguel Roca Manca.

Hospital municipal, con edificio y bienes propios. Asistido por Religiosas de la Consolación. Superiora, Sor Adela Pascual.

Estafeta de Correos

Administrador, D. Salvador Berbis.

Estación telegráfica, completa.

Oficial 1.º, don José Clares Escrig.

Oficial 2.º, don Fernando Gaya

Teléfono urbano, de la Red de Castellón y combinado con ésta.

Encargado, don Joaquín Piñón Castelló.

Ferrocarril, Villarreal.

Tranvía de Onda al Grao de Castellón

Jefe de estación, Ramón.

Ordinarios

A Castellón, diarios: Vicente Olucha Castelló.

Enrique Pitarch Traver.

Salen a las 6'15 y regresan a las 3'30.

A Valencia: Salvador Franch (Llop, número 3).

José Arnau Peris (Cotanda, 5).

(Entreparéntesis es domicilio de Valencia).

Somatén

Cabo, don Lu's Pascual Llopico.

Subcabo, don Joaquín Pérez Mezquita.

Línea y Puesto de Guardia civil. Teniente, don Fidal Martín Martín. De Infantería y Caballería.

Sociedades

Casino Nuevo.—De recreo, con teatro.

Casino Ondense.—De recreo, con teatro.

Sindicato Agrícola Católico.—De cooperación agraria, con cooperativa de abonos y café.

Centro Obrero.—De profesiones diversas y de recreo, con teatro.

Unión Obrera.—Profesional y de recreo con teatro.

Juventud Ondense Humorística.

Teatros.—(Véase Sociedades). Celebran alguna vez, y durante las fiestas, sesiones teatrales, y ordinariamente cinematográficas.



Fábrica de Azulejos
Castelló y Aguilera



AZULEJOS

en blanco y toda clase de
colores y dibujos, piezas
complementarias como

CUBRECANTOS
VAQUETILLAS
OCTÓGONOS
DIVISIONES
BISELADOS
ESCORIAS
ZÓCALOS
ETC.

Blanco y colores uniformes
Trabajos especiales sobre
muestras, dibujos y
originales

:: **ONDA** ::



Foot ball. «C. D. Ondas», con campo

Explotaciones

Central eléctrica de la Hidroeléctrica del Mijares, S. A., situada en la partida de la Pedrisa. (Véase en Castellón, página 125).

Los señores Barrachina y Compañía.

Central eléctrica de la Hidroeléctrica Castellonense, S. A., situada en la partida de Les Trencades. (Véase en Castellón, página 127).

Abogados en ejercicio

Don Francisco Guardiet Emo.

Tomás Romero Lorens.

Abonos

Manuel Felix Galver.

Manuel Gavaldá Aguilera.

Sindicato Agrícola Católico.

Miguel Notari Font.

Alfarerías

José Diago Buñen.

Antonio Diago Lóo.

Alpargaterías

Bautista Uxó Ortells.

José Gallén Martí.

José Salvator Olucha.

«La Villarrealense».

Vicente Arenós Martí.

Maria L'op Vidal.

Azuñeos (Fábrica de)

Castelló, y Aguilera.

José Aguilera Castells.

Ismael Peris Calatayud.

Francisco Muñoz Uxó.

Salvador Aguilera Granch.

Joaquín Muñoz Uxó.

Juan B. Segarra Bernad.

Isidoro Esteve Ramos.

José Cabedo Aguilera.

José Ten.

Joaquín Carceller Ten.

Rafael Barrachina Ballesta.

Salvador Alcón Castelló.

Viuda de Bautista Martí Galver.

Miguel Piñón Castelló.

José Rodríguez Godes.

Eliás Peris.

Salvador Ferrando Sales.

«El Bóldo».

Isidoro Sansano.

José Pallarés Ros.

Antonio Aguilera Castelló.

Francisco Collado.

Salvador Forés Sancho.

Joaquín Martí Castelló.

«Unión Ondense».

Cooperativa de Obreros Azulejeros.

Cipriano Castelló Alfonso.

Juan Martí Alfonso.

Eov Domínguez.

Antonio Castañ Faus.

Juan Bautista Colanda.

Daniel Can J'es Remolot.

Benjamín Castelló Alfonso.

Salvador Vicent Sansano.

Joaquín Muñoz Malamoros.

Manuel Villar Domingo.

Antonio Sales Aguilera.

Banqueros

Hijos de Fernando Guertiz.

Juan Peris.

Ismael Castañ V. rita.

Joaquín López Gallén.

Barberías

(Véase Peluquerías).

Cafés

(Véase Sociedades).

«Royalti», de José Aguilera, hijo.

«Novedades», de Joaquín Insa.

«Centra», de José Vidal Sales.

Cal (Fábrica de)

Vicente Redón Aguilera.

Francisco Lapidra Manuel.

Cantero

Virgilio Pallarés Aragón.

Carnicerías

Ramón Cabedo Juan.

Vicente Calpe Chulvi.

Francisco Calpe Chulvi.

Joaquín Gaya Salvador.

Salvador Roca Esteve.

Salvador Sansano Peris.

José Sansano Berenguer.

Joaquín Mundina Uxó.

José Sansano Catalán.

Carpinterías

Benjamín Albalat Roca.

Benjamín Albalat Llorens.

Antonia Abad Rius.

Juan López Montoliu.

"SAN JOSÉ"

Fábrica de Azulejos

Isidoro Sansano

Zócalos - Biselados - Molduras

Isaac Peral, 8 * * * ONDA

FABRICA DE AZULEJOS
Y PIEZAS COMPLEMENTARIAS
DEL RAMO

Daniel Canelles

BUENA CALIDAD DE FABRICACIÓN
TODA CLASE DE DIBUJOS Y ESTILOS
PERFECTA AFINIDAD DE COLORIDO

ONDA

M. Gavalá y Guilella

Abonos Químicos y Primeras materias para la confección de abonos
 Artículos para la confección de naranjas
 COMISIONISTA EN PRODUCTOS DEL PAIS

Oficina y Almacén: Calle San Miguel, 2 - ONDA

Bautista Lloscos Piquet
 José Franch Huguet
 Juan Centelles Fernández

Casas de Huéspedes
 Viuda de Vicente Sansó
 Vicente Olucha Castelló

Castrador
 Francisco Lapica Andreu.

Carros (Construcción)
 José Chamarro Gaya.

José Vives y Hermano.
 Joaquín Vidal e Hijos

Cererías
 (Véanse Confiterías)

Cerrajería
 Luis Bernad.

Francisco Badenes Castañ
 Vicente Varella Bastán

Comestibles

Antonio Gimeno Gaya.
 José Ballester García.

Enrique Arrando Sansano
 Joaquín Piñón Castelló.

José Olucha Sales.
 Francisco Arrando Rovira

Vicente Canelles Badenes
 Luis Andreu Puertas.

Confiterías
 Antonio Cruzado Farraga.

Juan Salvia Blasco.
 José Aguilera Dobón.

Juan Piquer Arnau.
 Cordelerías

José Salvador Olucha.
 Salvador Gimeno García
 José Gallén Martí.

José Escalambre Lleó.
 Elías Llorens Osuna.

Chocolates (Fábrica)
 Bautista Ramos Ortells.
 Drogueria

Rafael Gaya Llopis.
 Electricista

Manuel Rebullida.
 Salvador Castelló Roque.
 Estancos

Germán Albamonde Aguilera
 Salvador Gimeno García

José Ten García.
 Explosivos

Vicente Sansano Llopis.
 Enrique Arrando Sansano.
 Exportadores de algarrotes

Andrés Ten Bonifasi.
 José Pallarés Ros.

Manuel Varella Aguilera.
 Exportadores de naranja

Salvador Felio Ferris.
 Ismael Miravet Peidro.

Juan Peris Almer.
 Joaquín Aicart Calatayud.

Francisco Gaya Yagüe.
 Cooperativa «La Amistad»

Cooperativa Nueva.
 Prudencio Gómez Hernández.

Viuda de Joaquín Martínez
 Constantino Emo Gibertó.
 Vicente Huguet Olucha.

José Pallarés Miravet.
 Vicente Montoliu.

De
 Cristóbal Salvia Blasco

AZULEJOS BISELADO : : : : : ZOCALOS : DIVISIONES :
 CUBRECAN : : : : : BALSAS : MARMOLES
 IMITACIONES MADERA PINTADOS EN VARIOS DIBUJOS
 TRABAJOS DEL RAMO EN GENERAL SEGUN ENCARGOS

FÁBRICA DE AZULEJOS
JOSE PALLARES ROS

Santa Teresa, 2

ONDA

Ferretería

Antonio Ballester Peris.
Fideos (Fábrica)
 Bienvenida Aguilera Safont.
Guarnicioneros
 José Martí Olucha.
 Manuel Asensio Alegre.
 Salvador Remolar Gallén

Harinas

Vicente Canellas Badenes.
 José Cabedo Juan.
 Joaquín Mondragón Vicent.

Herrerías

Alejandro Batalla Martí.
 Germán Batalla Martí.
 Vida de Elías Olucha.
 Cara ampio Batalla Martí
 Vicente Olucha Mompel.

Hojalaterías

Enrique Palacios Miravet,
 Euseo Guinot Olucha

Médicos

Don Vicente García Andreu,
 , Salvador Sausa Izquierdo
 , Fernando Vizcarro Suárez
 , Enrique Peña Arnau

Mercerías

(Véanse Paqueterías).
Maquinaria y Accesorios
 (Véase Talleres).

Muebles

Vicente Burdeos Romero

Notario

Joaquín Martín Alegre.
Pan de ligo (Fábrica de)
 Francisco Arrando Rovira.

Panaderías

Vicenta Herrero Llorens.
 José Mompel Barea.
 Joaquín Mondragón Vicent
 Vicente Vicent Alfonso.
 José Gimeno Gimeno.
 Andrés Sales Bonet.
 José Cabedo Miró.
 Bautista Cabedo Miró.
 Joaquín Piñón Castelló.

Paqueterías

Elias Marqués Aguilera.
 José Catalán Perales.
 Julián Calpe Chulvi.

Peluquerías

Amadeo Escalambre Lleó.
 Vicente Colera Aguilera.
 José Escalambre Lleó.
 Germán Gaya Mondragón.
 Miguel Gimeno Martí.
 Isidoro Esteve Ramos.
 Manuel Maneu Diago.

Posadas

«San Antonio», Antonio Castañ.
 «Nueva», Francisco Gaya Fortés.

Sastrerías

Vicente Ballester Aguilera.
 Emilio Torres Viala.
 José Ten Aguilera.

Silleros

Manuel Errando Muedano.
Serrería mecánica para maderas
 Rafael Barrachina y Compañía.
 Salvador Martí Guinot.

Sambrecería

Salvador Sanchiz Martínez.

Tabernas

Manuel Olucha P...s.
Vicente Franch López.
Miguel Renau Albañal.
Salvador Ballester Rebol
Federico Castellano Adell
Pascual Galén Escotola.

Talleres de construccions metálicas

Rafael Barrachina y Compa^ñ
Vicente Varella Bastan
Luis Bernad.

Tejerías

José Castañ Basaga.
Antonio Franch Villar.

Tejidos

Francisco Bagán Bagán.
Enrique Calpe Chulví
Higinio Llorens Soler.
Juan Piquer Arnau.
Juan Sansano Salvador.

Veterinario

Don Laureano Gil Pérez

Yeso (Fábrica)

(Véase Cal).

Zapaterías

Andrés Zarzoso Rull.
Adelino Sansano Navarro.
Vicente García Lapidra

Agregados

ARTESA. — A 3 kilómetros de la población, y atravesado el caserío por la carretera de Tales; consta un grupo de edificios regulares, con iglesia. Tiene 260 habitantes.

FIESTAS. — El 26 de julio.
Maestra, doña Dolores Llistar.

MAS DELS GAYATOS. — Consta el caserío de varias masías diseminadas, de poca importancia.

Maestra, doña Patrocino Fonfría Violeta.

Oropesa

VILLA fundada por Sicorio, 1570 años antes de Jesucristo, la habitaron y engrandecieron los griegos forenses: fué ocupada por los árabes; tiene un término municipal de 26'58 kilómetros cuadrados de extensión, entre los de Cabanes y Benicasim y mar Mediterráneo. Tiene más de un centenar de caseríos diseminados y en junto, 914 habitantes de hecho y 999 de derecho y 405 edificios. Pertenece en todo a Castellón. La población está situada en la falda del monte, en cuya cima están las ruinas del antiguo castillo; sus calles son pendientes, pero paulatinamente se traslada la población al llano, a poco metros de la carretera, donde hay levantados buenos edificios. El clima es benigno y se habla valenciano.

PLAYA. — Es en extremo pintoresca, porque hasta el mar llegan las estribaciones de la montaña, horadada por el único túnel que tiene el ferrocarril del Norte en su trayecto de Valencia a Tarragona. Tiene un cabo que lleva el nombre de población, y forma una pequeña bahía de tranquilo mar, muy propia para tomar los baños. Sobre una pequeña colina se levanta la antigua torre del Rey, y el faro.

PRODUCTOS. — Algarobas, uva moscatel, aceite, vino, naranja, almendras, pastos y leña baja; ganado, caza y pesca.

FIESTAS. — El 25 de julio, a San Jaime, y el 8 de octubre, a la Virgen de la Paciencia.

TEMPLO Y ERMITA. — El templo está dedicado a San Jaime, y hay

una ermita a la ~~Virgen~~ de la ~~Pa-~~
ciencia.

VESTIGIOS HISTORICOS. — La población, el castillo y murallas, en cuyas ruinas aparecen reformas de todos sus antiguos dominadores; en la plaza, la Torre del Rey, y en el término, vestigios de varias épocas.

HIJO ILUSTRE. — (Año 1922).

VIAJE. — Estación del F. C. del Norte.

Ayuntamiento

Alcalde, don Alejandro Centelles Ribés.

Teniente, don Alfredo Borrás Bort.

Concejales:

Don Julio Casañ Traver.

» Eduardo Bort Llorens.

» Maximiliano Sanz Vidal.

» Victorino Llorens Albelia.

» Eduardo Bort Llorens.

» Vicente Borrás Llorens.

Secretario, don Juan A. Ciurana Julve.

Titulares

Médico, don Saturnino Vidal Llorens.

Farmacéutico, señor García, de Benicasim.

Veterinario, señor Mora, de Benicasim.

Practicante, don Francisco Alegre.

Juzgado municipal

Juez, don Francisco Tamborero Llorens.

Fiscal, don Vicente Eixau Ripollé.

Secretario, el del Ayuntamiento.

Párroco, don Froilán M. Fabra Beltrán.

Escuelas Nacionales

Maestro, don Rafael Mora Escorbell.

Maestra, doña E. Garrido Balaguer.

Banda de música, 20 plazas.

Director, don Antonio Bosque Gómez.

Cartero, don José Gonzalez Teruel.

Comalén

Cabo, don Manuel García Nos.

Subcabo, don Enrique Bort Llorens.

Puesto de Guardia civil, Benicasim.

Puesto de carabineros, Torre del Rey.

Cabo, Francisco Barberá Castell.

Ferrocarril de la Compañía del Norte

Telégrafo, Benicasim.

Faro

Torrero, don Mariano Aguirre Llorente.

Don José Badenes Arquer.

Foot Ball, Oropesa F. C., con campo.

Trinquete, José Bodí Nicolau.

Alacortas

José Gual Ortíz.

Vicente Blasco Nicolau.

Barberías

Francisco Alegre Bojados.

Miguel González Martínez.

José Rubio Rodríguez.

Cafés

Vicente Blasco Nicolau.

José Cueva Pitarch.

Carnicerías

José González Teruel.

Bautista Cueva Pitarch.

José Casanova.

Comestibles

Vicente Blasco Nicolau.

Estanco

Juan Borrás Llorens.

Herradores

Manuel Estrems Sousa.

Manuel Estrems López.

Herreros

(Véase Herradores).

Panaderías

Julio Casañ Vidal.

Maximiliano Sanz Vidal.

Posada

Vicente Blasco Nicolau.

Tabernas

José Bodí Nicolau.

Tejidos

Carmen Borrás Bort.

Tomás Rubio Tárrega.

Ortells

UGAR fundado por los *...*, que perteneció después a Juan de Brusca y cuyo término municipal alcanza una extensión de 1962 kilómetros cuadrados, entre los de Paanques, Morella, Chiva, Forcall y Vilores. Tiene unos 150 caseríos diseminados, y suma en junto, 447 habitantes de hecho, 325 de derecho y 220 edificios. Pertenece en todo a Morella. El clima es frío y sano, y se habla valenciano. La población se levanta entre el río Bergantes y un barranco, siendo sus calles bastante llanas, y su vista general muy pintoresca. Tiene luz eléctrica, buenas aguas y dista 130 kms. de Castellón y 16 de Morella.

PRODUCTOS. — Patatas, trigo y manzanas de muy excelente calidad. Pastos, madera, ganados, cera, miel y caza. Terrenos fosílicos y filones inexploados de óxido de hierro y cemento portland.

FIESTAS. — A San Blas.

ROMERIAS. — A la Virgen de la Rambla el 8 de mayo y 27 de septiembre.

TEMPLO Y ERMITAS. — La parroquia está dedicada a la Asunción de Nuestra Señora. Son Patronos, San Blas y Santa María Magdalena. En los picos del Este, se veneran la Santa Cruz y San Marcos y al Oeste, San Pedro mártir, los tres en sendos peirones.

HIJO ILUSTRE. — (Año 1924).

VIAJE. — (Itinerario n.º 27).

Ayuntamiento
(Será Concejo abierto).

Alcalde, don José Ramia Fortanf.
Tenientes de alcalde:

Don Fernando Palarés Rallo.
Francisco Guimerá Adell

Concejal:
Don Vicente Barberá Sorribes
José Talada Martí.
Antonio Michavía Román.
Joaquín Giner Girau.
Secretario, don Amadeo Michavía Plana.

Titulares
Médico, don Emilio Serrano, de Zorita.
Farmacéutico, don S. Adell, de Morella.
Veterinario, don Julio Ibáñez, de Zorita.
Practicante, don Pedro Eixarch Plana.

Juzgado municipal
Juez, don Francisco Gimeno.
Fiscal, don Ramón Guimerá Meseguer.
Secretario, el del Ayuntamiento.

Cura, don Vicente Ripollés Ripollés.
Escuelas Nacionales
Maestro, don Ramón Ramia Querol.
Maestra, Josefa M.ª de la Transfiguración Roda.

Cartero, Juan Ramia Barberá.
Teléfono, Forcall.
Ferrocarril, Vinaroz.
Guardia civil, Forcall.

Pedro Eixarch Plana
Barberia
Estanco
Amadeo Michavía Plana
Harina (M.ºno)
Manuel Eixarch Palos.

Tejidos
Lucianda Serret.

Palanques

Lugar fundado por los ...
 que circunda un término municipal de 1425 kilómetros cuadrados, limitado por los de Zorita, Morella, Oriells y Forcall, y la provincia de Teruel. Tiene 248 habitantes de hecho, 293 de derecho y 177 edificios, perteneciendo en todo a Morella. El clima es fresco y sano. Se habla valenciano. La población está enclavada al lado de un barranco y es de calles accidentadas y pobres edificios. Tiene fuente pública, lavaderos, un magnífico puente sobre el Bergantés y carretera que le pone en comunicación con la de Zorita. Distra 20 kilómetros de Morella y 130 de Castellón.

PRODUCTOS. — Patatas, cereales, judías, pastos, leña, madera, miel, cera, ganado lanar y caza; hay una mina de yeso.

Fiestas. — El 27 y 28 de septiembre a los Santos Cosme, Damián, Abdón y Senén, y a San Antonio el día 17 de enero.

TEMPLO Y ERMITA. — Patrona a la Asunción de Nuestra Señora, y una ermita a la Virgen de los Dolores. Romería a la Virgen de la Balma el 25 de abril.

VESTIGIOS HISTÓRICOS. — La torre, el puente y algunos edificios y detalles de la población.

HUJO ILUSTRE. — (Año 1921).

VIAJE. — Auto a Morella.

Ayuntamiento

(Será Concejo abierto).

Alcalde, don Bernardo Querol Terrasa.

Don José Ariño.
 José Alcega.
 Ramón Borrás.
 Mariano Gasulla.
 Abdón Molinos.
 Gabriel Mampel.

Secretario, don José Molinos Manero.

Titulares.

Médico, don Emilio Serrano Girona.
 Farmacéutico, don S. Adell, de Morella.

Veterinario, el de Forcall.

Practicante, Luis Girona Girona.

Juzgado municipal.

Juez, don Mariano Guarch Mirán.
 Fiscal, don Carlos Rubio Ariño.
 Secretario, el del Ayuntamiento.

Cura, don Mateo Isidro Adell Ripollés.

Maestra, don Isabel Cardones Provinciales.

Cartero, don José Molinos Rubio.

Teléfono, Forcall.

Guardia civil, Zorita.

Somatén

Cabo, José Molinos Almeida.
 Subcabo, Mariano Guarch Mirán.

Barbería

Luis Gasulla Girona.

Estanco

Ramón Royo.

Posada y tienda

Ramón Royo.

Pavías

LUGAR de origen árabe que tiene 12'25 kilómetros cuadrados de término municipal, entre los de Torralba, Villamalur, Gabriel, Matet, Caudiel e Higueras. Tiene 264 habitantes de hecho, 270 de derecho y 329 edificios. Perteneció al partido judicial de Viver y arciprestazgo de Montán. El clima es fresco y sano, y se habla el castellano. La población se levanta en una hondona rodeada de montes, cuyo conjunto ofrece un espectáculo pintoresco. Tiene buenas aguas. Dista 16 kilómetros de Viver y 45 de Castellón.

PRODUCTOS. — Patatas, trigo, legumbres, vino, pastos, ganado, miel, cera y caza.

FILISTIA. — El 15 de mayo, a San Isidro.

TEMPLO Y ERMITA. — La parroquia es de Santa Catalina, y tiene una ermita a San Isidro.

VIAJE. — A Caudiel en caballería.

Ayuntamiento

Alcalde, don Manuel Bolós Royo.
Tenientes de alcalde:

Don Lorenzo Esteban Pérez.
Manuel Pérez Esteban.

Concejales:

Don Enrique Pérez Pérez.
Manuel Serrano Esteban.
Manuel Martín Martín

Secretario, don Antonio Vea Granel.

Titulares

Médico, don Emilio Artola Climent.
Farmacéutico, don Emilio Arnau.
Veterinario, don Rosendo Gil y Gil.
Practicante, señor Lázaro, de Higueras.

Juzgado municipal

Juez, don José Pérez Esteban.
Fiscal, don Silverio Pérez Esteban.
Secretario, el del Ayuntamiento.
Párroco, don Juan Fajardo-Noguera.

Escuelas Nacionales

Maestro, don Juan Andreu Vivas.
Maestra, doña Amparo Climent Soler.

Cartero, don Vicente Gimeno.

Telégrafo y ferrocarril, Caudiel

Somatén

Cabo, Francisco Gimeno Esté.
Subcabo, Antonio Vea Granel

Barbero

(Véase Practicante).

Estanco

Isidoro Gimeno.

Tabernas

Ramón Pérez.
Francisco Pérez.

Peñíscola

INSIGNE ciudad, de fundación antiquísima. Según algunos historiadores, en esta plaza juró Aníbal odio a muerte a los romanos, y en ella predicó también el Apóstol Santiago la Religión Cristia-

na. Los moros la arrebataron a los godos, y ya iniciada la Reconquista, los mismos moros habitantes de la población, se entregaron al Rey Don Jaime I. Entonces fué donada Peñíscola a Arnaldo de Cardona y

otros; luego perteneció a los Templarios; más tarde fué del dominio de la Corona; después de la Orden de San Juan de Jerusalén, y sucesivamente de la Orden de Montesa, Cardenal don Pedro de Luna (electo Pontífice con el nombre de Benedicto XIII), en donde murió, legándola a la Santa Sede; Patrimonio Real; Orden de Montesa nuevamente, y finalmente de la Corona, siendo titulada por Felipe V ciudad. Ha sido cabeza de partido judicial y Sede del Papa Luna. Disfruta un término municipal de 97'23 kilómetros cuadrados de extensión, entre los de Benicarló, Cáliz, Cervera, Santa Magdalena y Alcalá. Teniendo unos 20 kilómetros de playa. Pertenece en todo a Vinaroz. La población es una de las más pintorescas e interesantes poblaciones de la provincia. Es plaza fuerte, sin guarnición, y está situada a 37 metros de altura, sobre un gran peñasco, circundado de agua, excepto por la parte O., que tiene una carretera que la une a la playa, distante 200 metros. Tiene 2.975 habitantes de hecho y 3.102 de derecho, con 579 edificios. Las casas están amontonadas, y amontonados también en su interior los vecinos, por lo que se ha iniciado la construcción de edificios en la playa. Tiene alumbrado eléctrico; dos fuentes públicas; una en el interior de las murallas y otra al exterior, las dos de agua dulce. Dos lavaderos cerca de dichas fuentes y matadero. El clima es benigno y se habla valenciano.

PRODUCTOS. — Trigo, 688 quintales métricos; cebada, 154; maíz, 1.300; judías, 800; vino, 200 hectolitros; aceite, 200; algarrobas, patatas, 200; higos, frutas, verduras y gastos; ganado lanar, aves acuáticas y de corral, y bastante caza; pesca abundantísima.

PUERTO Y PLAYA. El puerto de refugio, en construcción.

FIESTAS. — El 16 de agosto, a San Roque y el 8 y 9 de septiembre, a la Virgen de la Ermitana.

VESTIGIOS HISTORICOS. — Toda la población es un monumento histórico de inapreciable valor, objeto de la admiración de las gentes que visitan esta ciudad en número extraordinario. Castillo residencial del Papa Luna.

OBRAS DE ARTE. — Entre otras, sobresalen por su gran valor artístico e histórico, la cruz y el cáliz del Papa Luna, y relicario (lignum Crucis), de don Gil Sánchez Muñoz sucesor del Papa Luna.

HIJOS ILUSTRES. — (En años anteriores).

VIAJE. — Auto a Benicarló y Vinaroz.

Ayuntamiento

Alcalde, don Daniel Caro Colás.

Tenientes de alcalde:

Don José Roig Puigcerver.

» Manuel Martín Bayarri

Concejales:

Don Juan A. Balaciart Sanz.

» Manuel Febrer Ferrer.

» Francisco Albiol Bayarri

» Manuel Drago Beltrán.

» Felipe Calatayud Rubert

» José Ayza Oms.

Secretario, don Luis Eroles Beltrán.

Titulares

Médico, don Abraham Maqueda.

Farmacista, don Rafael Cuadrillero.

Practicante, don Francisco Roca

Martin.

Veterinario, don José Vicente Riva

Martí.

Comadrona, Carmen Vidal Borrás.

Juzgado municipal

Juez, don Francisco Castell Llopis.

Fiscal, don Germán Ayza Oms.

Secretario, don Vicente Torres Tur.

Clero parroquial

Párroco, don Francisco Bellmunt

Marzal

Coadjutor, don Anselmo Zaragoza.

Escuelas Nacionales

Maestros:

Don Daniel Caro Colás.
Amadeo Bernat Gascón

Maestras:

Doña Amelinda Palomar.
María Vilá Capell.
Cartero, Carlos Aledo.

Teléfono municipal, limitado

Ferrocarril, Benicarló.
Diligencia a Vinaroz. — Tartana de Francisco Albiol Bayarri. Sale a las 8,30 y regresa a las 18, y Auto de Romualdo Forner.

Transportes Camión, de José Francés.

Faro. — De tercer orden.

Fareros:

Don José Vicente Lloret Llorca.
Juan Gascón.

Puesto de Carabineros

Peñíscola, Pebret y Torrenova.

Somatén

Cabo, don Luis Erales Beltrán
Subcabo, don Daniel Caro Colás.
Puesto de Guardia civil, 4 guardias.
Sargento, don Segismundo Yargas.

Sociedades

De Pones jornaleros de San Agustín

De cooperación obrera.

Pósito pescador.

Central eléctrica

De 140 HP., propiedad de don Francisco Adell Carol.

Abacerías

Domingo Albiol Anento.
Antonio Ayza Martorell.
Edefonso Martorell Bayarri.
Antonio Palomo.
Vicente Simó Castell.
Manuel Martín Bayarri.

Astilleros

Francisco Esbrí y C.ª.

Barberos

Francisco Roca Martín.
Vicente Albiol Roig.
Antonio Albiol Roig
Bautista Julve Salvador.
Manuel Lloret.

José Cubells Albiol.
Andrés Castellá Llorens.
Barcas del bou (Parejas de)

Juan Guzmán Pons.
Agustín Albiol Balancia.
Andrés Llopis Llopis.
Vicente Guzmán Ayza
Juan Albiol Castell.
Miguel Simó Castell.
Miguel Simó Beltrán
José Simó Ayza.
Joaquín Roig Peña.
Gabriel Martí Salvador.
Jaime Albiol Llopis.
José y Gabriel Castell Ferrer
(hermanos).

Cafés

Juan Antonio Forner Blasco.
Manuel Febrer Ferrer.

Carnicerías

Antonio Castell Albiol.
Antonio Albiol Martínez.

Carpinterías

Ventura Roig Planes.
Agustín Roig Martí.
Agustín Roig Roig.
Juan Antonio Balaciart Sanz
Bautista Sanz Martínez.

Carros (Construcción)

(Véase Carpinteros).

Cerrajereros

Queremón Riba Bayarri.
Agustín Esbrí Albiol.
Rafael Esbrí Albiol.
Germán Ayza.

Comadrones

Carmen Vidal Borrás.

Cordelería

Juan Pau Blasco.

Estanco

Vicente Simó Castell

Exportadores de algarrobas

Joaquín Roca Martín.
Francisco Castell Llopis
Cayetano Martínez Llopis.

Exportadores de pescado

José Simó Castell.
Vicente Simó Castell.

Farmacias

Don Rafael Cuadrillero.

Guanos
 Gabriel Albiol Peña.
Guarnicioneros
 José Oms Ayza.
 Vicente Boix Martí.
 Cayetano Llopis Planes.
Herrador
 (Veterinario).
Heneros
 Los Cerrajerros.
Hielo (Fábrica de)
 Francisco Adell.
Médico
 Don Abraham Maqueda.
Panaderías
 Manuel Febrer Ferrer.
 Agustín Balaciart Sanz.
 Romualdo Forpex.
 Jaime Albiol Llopis.
 Joaquín Febrer Ferrer.

Posada
 Antonio Collell.
Tabernas
 José A. Castell París.
 Juan Albiol.
 Antonio Palomo.
 Vicente Albiol Galán.
 Juan Basto Oms.
 Antonio Martínez Llopis.
Tejidos
 Juan Castell Ayza.
 María Blaseo Albiol.
 Joaquín Bayarri Ayza.
 Antonia Bayarri Ayza.
Velamen para buques
 Bautista Castell París.
Veterinario
 Don José V. Riva Martí.
Zapatero
 Miguel París Esbri.

Pina de Montalgrao

LUGAR que fué fundado en 1363 por Alonso de Jérica, pasó en 1431 al dominio del Dr. Francisco Zarzuela y sucesores. Tiene 3315 kilómetros cuadrados de extensión en su término municipal, lindante con los de Caudiel, Benasfer, Viver, El Toro y Barracas y la provincia de Teruel. Tiene 565 habitantes. Pertenece al partido judicial de Viver, y arciprestazgo de Montán. El clima es fresco y sano. Se habla castellano. La población es pequeña y pobre. Tiene electricidad, tres lavaderos y muy buenas aguas que abastecen al vecindario, y dista 18 kilómetros de Viver y 68 de la capital. Está municipalizado el abastecimiento de pan, y tejas y ladrillos y yeso.

PRODUCTOS. — Patatas y cereales, pastos, leña, maderas, carbón vegetal, miel, cera y caza. Abundante yeso.

FIESTAS Y FERIAS. — Lunes y martes de Pascua de Pentecostés.

VESTIGIOS HISTORICOS. — Varios, aunque de escasa importancia, entre ellos la iglesia del siglo xv, de estilo churrigueresco y alto coro, y en el Ayuntamiento una vara de alcalde.

VIAJE. — En caballería (5 kilómetros) a la estación de Barracas. Ayuntamiento

(Será Concejo abierto).

Alcalde, don Evaristo Tamborero Avila.

Tenientes de alcalde:

Don Genaro Clemente Avila.

> Victoriano Ibáñez Clemente.

Concejales:

Don Joaquín Benedito Cortés.

> Dalmacio Bertolin Clemente.

> Miguel Izquierdo Izquierdo.

> Vicente Monja Avila.

Secretario, don José Montolio Villanova.

Titulares

Médico, señor Mesa, de Barracas.
Farmacéutico, señor Vi-
ver.
Veterinario, señor Gil, de ...
Practicante, Manuel Ramos Montaña.

Juzgado municipal

Juez, don Luis Izquierdo Salvador.
Fiscal, don Esteban Munia Ibáñez.
Secretario, el del Ayuntamiento.
Párroco, don Salvador Cabanes Santolaria.

Escuelas Nacionales

Maestra, doña Francisca Sánchez Ferrer.

Teléfono municipal, limitado:

Abaccerías
Vicente Izquierdo Peiró.
Vicente Murria Herrero.
Vicente Avila Clemente.
Secundino Rico Tarragón.
Fermín Herrero.

Barbero
Manuel Ramos Montaña.

Francisco Mania Clemente
Carnicería
Segundo Rico Tarragón
Carpintero
José Izquierdo Clemente.
Cera (prensa para)
Vicente Izquierdo Peiró.
Dentaduras (Artificio de)
Manuel Ramos.
Estanco
Ambrosio Clemente Izquierdo.
Exportadores de madera
Pedro Moles Ibáñez.
Agustín Villalba Colás.
Vicente Avila Clemente.
Herrero
Francisco Martínez Ibáñez.
Posada
Ambrosio Clemente Ibáñez.
Tabernas
(Véase Abaccerías).
Tejidos
Francisco Martínez Moliner.

Portell de Morella

FUNDADA POR los árabes, fué después, donada a los Templarios, pasando a depender de Morella, como aldea hasta que Carlos II la dió el título de Villa. Cuenca con un término municipal de 49.34 kilómetros de extensión, entre los de La Mata, Cinctorres, Castellfort y Villafraanca y la provincia de Teruel. Tiene cerca de 300 caseríos diseminados y una aldea, Albareda, a 4 kilómetros de distancia. Cuenta, con todo, 920 habitantes de hecho, 1.048 de derecho y 620 edificios. Pertenece a Morella. La población descansa en la falda de un monte. Sus calles son bastante accidentadas, y sus casas de regular construcción. Tiene

buenas aguas, lavaderos, y dista 22 kilómetros de Morella y 97 de Castellón. El clima es frío y se habla valenciano.

PRODUCTOS. — Patatas y cereales, leña, pastos, ganados y queso.

FIESTAS. — A Nuestra Señora de la O, el 18 de diciembre; a San Antonio Abad, el 17 de enero, y el cuarto domingo de septiembre a Santo Tomás de Villanueva y San Roque.

TEMPLO Y ERMITAS. — La iglesia está dedicada a la Asunción, y hay una ermita en el pueblo, de la Virgen de la Fuente, y otra a 4 kilómetros, al Salvador.

VESTIGIOS HISTORICOS. — El cas-

tito y las marañas, y a unas defensas árabes en el término.

VIAJE. — Hasta Vriafreanca y Cincorres en caballería

Ayuntamiento

Aldcalde, don Miguel Carceller Piquer.

Tenientes de alcalde:

Don Ramón Cruz.

» Germán Sagura.

Concejales:

Don Benjamín Sorribes

» Ramón Cruz.

» Manuel Molinos.

» Amador Marín.

» Antonio Orfí.

Secretario, don Gervasio Castel Dosdad.

Titulares

Médico, señor Molinos, de Cincorres.

Farmacéutico, señor Adell, de Cincorres.

Veterinario, Rafael Cerrudo.

Practicante, Fermín Cruz.

Juzgado municipal

Juez, don Pascual Bono Dalmau. Fiscal, don Simón Carceller Ferrer.

Secretario, el d.l Ayuntamiento. Párroco, don Francisco Climent Vials.

Escuelas Nacionales

Maestro, don Marcial Herraaz.

Maestra, doña Leonor Ortiz Monje.

Correos y Telégrafos, Morella.

Ferrocarril, Vinaroz.

Guardia civil, Cincorres.

Barbero

Fermín Cruz.

Carpintero

Miguel Ferrer.

Herrero y herrador

Simón Carceller.

Posada

Miguel Martí.

Puebla de Arenoso

A la sombra del castillo de Arenós nació esta población con el nombre de Puebla, que se tomó a los moros en 1237. La Villa disfruta de 42,69 kilómetros cuadrados de término municipal, entre los de Cortes de Arenoso, Montañojos, Fuente la Reina y provincia de Teruel. Tiene 1.711 habitantes de hecho, 2.002 de derecho y 1.421 edificios. Su clima es fresco y sano. Pertenece al partido judicial de Viver, y diócesis de Valencia. La población está situada en la falda de una colina, en la orilla del río, y sus calles son estrechas y pequeñas. Tiene una fuentes de aguas abundantes y muy buenas. Dista 30 kilómetros de Viver, 40 de Lucena y 72 de Castellón. Se habla castellano.

PRODUCTOS. — *Papas, vino, ce-*

reales, legumbres y frutas sabrosísimas.

TEMPLO Y ERMITAS. — La parroquia está dedicada a Nuestra Señora de los Angeles, y ermitas de la Virgen de Loreto; San Cristóbal, a 3 kilómetros, y Virgen de los Angeles en el castillo.

FIESTAS. — El 21 de septiembre San Mateo; 10 diciembre, Loreto, patronos del pueblo.

VESTIGIOS HISTORICOS. — El castillo y ermitas en ruinas de Santo Tomás y Santa Bárbara.

OBRAS DE MERITO. — La iglesia, que tiene muy buena talla de Cotanda.

HIJO ILUSTRE. — (Véase años anteriores).

VIAJE. — Carretera en construcción a Barracas.

Ayuntamiento

A'calde. don Joaquín Navarro Sotsona.

Tenientes de a'calde:

Don Vicente Salvador Gil.

Martín Peidro Albalat

Concejales:

Don Elías Monte Peidro

Bienvenido Navarro Calpe.

Manuel Navarro Colado.

Celestino Colado Badenas.

Joaquín Peidro Tarrasón.

Francisco Pastor Villanueva.

Tomás Collado Goicoa.

Secretario, don Jesús Aliaga Gómez.

Titulares

Médico, don Cesáreo Ob'lea Zurriaga

Veterinario, D. Pedro Narbón Blasco

Practicante, don Gaspar Ferreres Suasch.

Juzgado municipal

Juez, don José María Collado.

Fiscal, don José Lázaro Mor.

Secretario, don Antonio Santolària Rius.

Cura, don Ramiro Alegre Tadeo.

Escuelas Nacionales

Maestro, don Miguel Fonfria Garcia.

Maestra, doña Amparo Zaragoza.

Cartero, Teodoro Gimeno

Zeléfono, Viver.

Ferrocarril, Barracas.

Guardia civil, Cortes de Arenoso

Central eléctrica

Que sirve fluído a la población

Abacerías

Vicente Salvador Gil

Pascual Gil Salvador.

Joaquín Igual Gozalbá

Barberías

Gaspar Ferreres.

Cafés

Benjamín Aznar.

«Unión Patriótica».

Carnicerías

Pedro Navarro Segura

José Gonzalo Perales

Vicente Gargallo Calpe.

Carpinterías

Ramón Oliveros Collado

José Manuel Gargallo.

José Lázaro Mor.

Cerería

Pedro Narbón Fornas.

Confiterías

(Véase Cafés).

Estanco

Vicente Gimeno Salvador.

Herrador y herrero

Celestino Collado.

Hilados (Fábrica de)

Bernardo Gómez.

Tejidos (Venta de)

Pedro Narbón.

Zapatero

Emilio Sacristán.

Agregados

CASERIO DE LOS CALPES.—Caserio de 374 habitantes y 222 edificios a 6 kilómetros de la población. Tiene iglesia. Sus alrededores son pintorescos.

Celebra su fiesta el día 1.º de octubre a la Virgen del Rosario.

Cura, don Juan Bla. Ar'andis Curzá.

Carpintería, Lorenzo Brun Collado.

Escuelas Nacionales

Maestro, don Claudio Higón.

Maestra, doña Fermina Negre Montede.

LA MONZONA. — Caserio de 181 habitantes y 160 edificios a 3 kilómetros de la población.

Maestro, don Joaquín Rodríguez Zea.

RAMBLA ALTA. — Caserio de 185 habitantes y 103 edificios, a 3 kilómetros de la población.

Maestro, don José M.ª Tarazona Esteban.

LOS CANTOS. — Caserio de 170 habitantes con 94 edificios, a 2 kilómetros de la población.

Fábrica de electricidad para alumbrado de Fuente la Reina, Montán, Montanejos, Villanueva, P'na, S. Agustín, Barracas y El Toro.

Puebla de Benifasar

ESTE lugar tiene 2075 kilómetros cuadrados de término municipal, dividido en dos parcelas aisladas: la principal, en donde radica la población, circundada por los términos de Bojar, Ballestar, Bel, Vallibona y Castell de Cabres, y la más pequeña, término del antiguo convento de Benifasar, cuyo término limita con Ballestar, Puebla de Benifasar y provincia de Tarragona. Tiene 670 habitantes de hecho, 761 de derecho y 245 edificios y pertenece en todo a Morella. El clima es frío y sano. La población se levanta sobre una falda de colina, y es pintoresca, de calles estrechas y pendientes, y casas de regular apariencia. Tiene una buena fuente. Dista 30 kilómetros de Morella y 91 de Castellón. Se habla valenciano y el clima es frío.

PRODUCTOS. — Vino, patatas, cereales, pastos, leña y maderas; miel, cera, queso, ganados y caza.

FIESTAS. — Los días 15, 16 y 17 de agosto.

TEMPLO. — Dedicada a San Pedro.

OBRAS DE MERITO. — Detalles arquitectónicos del convento.

VIAJE. — A Morella, en caballería, a Castellón el viaje más cómodo es en caballería hasta Cenja o Rosell (itinerario 26).

Apuntamiento

(Será Concejo abierto).

Alcalde, don Miguel Bayarri Oliver.

Nombrados de alcalde:

Don José Bayarri Meseguer.

Miguel Verge Segora.

Concejales:

Don Joaquín Miró Gil.

Ramón Ben Bertomeu.

Jacinto Verge Querol.

Ramón Querol Gavaldá.

Secretario, don Angel Cardona Bay.

Titulares

Médico, don Dionisio Sabater.

Farmacéutico, don Vicente Martínez.

Veterinario, señor Casals, de Rosell.

Practicante, don

Juzgado municipal

Juez, don Juan Pradas Sabater.

Fiscal, don José Abella Ferrer.

Secretario, el del Ayuntamiento.

Párroco. don Juan Alambillaga Fenollosa.

Escuelas Nacionales

Maestro, don Miguel Pastor.

Maestra, doña Ana Ferreres.

Pealón. Manuel Abella Verge.

Telégrafo. Cenja (Tarragona) o Morella.

Ferrocarril. Ulldecona (Tarragona).

Puesto de Guardia civil. Rosell.

Guarda forestal. Tomás Ferrer.

Sociedad

De Socorros mutuos La Unión

Barbería

Ramón Mestre.

Café y Comestibles

Sociedad «La Unión».

Carnicería

José Girona Abella.

Carpinterías

José Ferrer.

Vicente Ferrer.

Estanco

Domingo Abella.

Herradores

Luis Sabater.

Ramón Girona.

Herreros

(Los Herradores).

Maderero

Manuel Abella.

Zapatería

José Prades Verge.

Puebla Tornesa

ESTE lugar, de *Castellón*, tiene un término municipal de 25'86 kilómetros cuadrados de extensión entre los de Cabanés, Benicasim, Borriol y Villafamés, y 910 habitantes de hecho, 1.043 de derecho y 472 edificios. Perteneció en todo a Castellón. La población la divide en dos partes la carretera de Castellón a Zaragoza. Las calles son llanas y los edificios buenos, y algunos bonitos. Tiene fuente pública, y dista 35 kilómetros de Albuñol y 19 de Castellón. El clima es templado y se habla valenciano.

PRODUCTOS. — Aceite, algarrobas, higos, cereales, vino, leña, paja y carbón vegetal.

FIESTAS. — A San Miguel, 28 de septiembre.

TEMPLO Y CALVARIO. — El templo está dedicado a San Miguel y el Calvario al Santísimo Cristo de la Piedad.

VESTIGIOS HISTORICOS. — Palacio feudal del Barón de la Puebla, e iglesia, de 1.734.

VIAJE. — Itinerarios, 6, 7, 8 y 9.

Ayuntamiento

Aldede, don Vicente Roig Casanova.

Tenientes de alcalde:

Don Anacleto Casanova Marzá.

» Lino Tomás Roig

Concejales:

Don Juan A. Cucala García.

» Francisco Guía Torres.

» Francisco Belles Mas.

» Alejo Marzá Roig.

» Vicente Roig Agut.

» Joaquín Roig Casanova.

Secretario, don Simeón Gauchía Salvador.

Titulares

Médico, don Enrique Casaus, de Cabanés.

Farmacéutico, don Augusto Leuba, de Cabanés.

Veterinario, don Ernesto García Cebalades.

Practicante, don Avelino Valls Trilles.

Juzgado municipal

Juez, don Vicente Tomás Marzá.

Fiscal, don Manuel Martí Casanova.

ya Secretario, el del Ayuntamiento.

Cura, don Blasas Sansano Laseos

Escuelas Nacionales

Maestro, don Juan A. Cucala García.

Maestra, doña Mariana Personal Esteve.

Cartero, don Ramón Guía Bernal.

Teléfono municipal

Ferrocarril, Castellón.

Somolén

Cabo, don Jaime Casanova Bernal

Subcabo, don Juan A. Cucala García.

Guardia civil, Villafamés.

Sociedad de Socorros mutuos

Liga de Propietarios.

Abacerías

Lino Tomás Roig.

Vicente Roig Casanova.

Joaquín Casanova Bernal

José Safont Roig.

Barbería

Manuel Castelló Marzá.

Cafés y Tabernas

Lino Tomás Roig.

Manuel Roig Casanova.

Francisco Safont Roig.

Manuel Roig.

Carnicerías

Salvador Marco Juan.

Vicente Tomás Casanova.

Emilio Pallarés Rubio

José Tomás Vidal.

Carpinteros

Juan Roig Escrig.

Manuel Roig Casanova.
José Safón.

Estanco

Blas Casanova Guía.

Guarnicionero

Hilario Roig Casanova.

Herrador y herrero

Cristóbal Roig.
Francisco Guía Torres.

Panaderías

José Casanova Bernal.
Daniel Tomás Roig.

Pintor

Joaquín Serrano Personat.

Posada

Miguel Bono Orti.

Sastre

Enrique Martí Bernal.

Tejidos

Cristóbal Saborit Gual.

Ribesalbes

VILLA de origen árabe, que fué cabeza de Baronía y que circunda un término municipal de 8'41 kilómetros cuadrados de extensión, entre los de Fanzara y Onda. Tiene 936 habitantes de hecho, 1.019 de derecho y 421 edificios. Pertenecen en todo a Lucena. El clima es benigno. Descansa en una pendiente ladera de monte, junto al Mijares, sobre el que se está tendiendo un puente de absoluta necesidad por la importancia industrial y mineral de la población. Tiene alumbrado eléctrico, abundancia de aguas y matadero. Se habla valenciano.

PRODUCTOS. — Algarrobas, vino, frutas, aceite, patatas, y cereales y naranja; esquistos betuminosos y tierra para loza, y mármol blanco.

FIESTAS. — El primer domingo de octubre, a la Virgen del Rosario, al Santísimo Cristo y al Santísimo Sacramento.

TEMPLO Y CALVARIO. — La iglesia, dedicada a San Cristóbal, y hay, además, pintoresco Calvario.

VESTIGIOS HISTORICOS. — Un palacio feudal en ruinas.

OBRAS DE MERITO. — La iglesia, de estilo corintio, algunas pinturas en ella.

VIAJE.

12)

Ayuntamiento

Alcalde, don José Balaguer Olucha.
Tenientes de alcalde
Don Francisco Arzo Ten.
Vacante.

Concejales:

Don Cristóbal Santolaria Durá.
» José Massó Bonet.
» Cristóbal Massó Sanahuja.
» Francisco Ten Pastor.
» Francisco Arzo Balaguer.
Secretario interino, Narciso Albalat.

Titulares

Médico, don Julio Más Pastor.
Farmacéutico, el de Fanzara.
Veterinario, el de Alcora.
Practicante, Celestino Ballester V.
Alba.

Juzgado municipal

Juez, don Manuel Albalat Balaguer.
Fiscal, don Francisco Pastor Osel.
Secretario, don José Bordonau V.
cent.

Cura, don Emilio Ruiz Barraehina.

Escuelas Nacionales

Maestro, don Germán Llorens Osel.
na.
Maestra, doña Asunción Sales.

Banda de música, 15 plazas.
Director, don Germán Llorens Osel.
na.

Cartero, Vicente Benedito Osel.
Telégrafo, Onda.

FÁBRICA DE LOZA

Antonio Bonet y C.^a

ESPECIALIDAD EN EL
ARTÍCULO SANITARIO
SE FABRICAN TODA
CLASE DE ENCARGOS
en CERÁMICA y DEMÁS
PRODUCTOS del RAMO
DE CONSTRUCCIÓN
:: EN GENERAL ::

◇
RIBESALBES

Fábrica de Loza
DE TODAS CLASES

Francisco Albalat Arzo

DESDE LA MAS FINA
A LA MAS ECONOMICA

ALMACÉN EN BARCELONA;
Carretera de Sanz, 365

Nuestros productos son de
inmejorable calidad

◇
RIBESALBES

"San Cristóbal"

Fábrica de Loza

NARCISO ALBALAT

Especialidad en
Géneros sanitarios

*
RIBESALBES

FÁBRICA DE LOZA

José Bonet Vilar

Esmero en la
fabricación
de Artículos
Sanitarios y
lavabos com-
pletos, finos
y elegantes
RIBESALBES

LA MODERNA

Fábrica de Loza Blanca,
Filete y Artículos sanitarios

V.^{da} de Pedro J. Arzo

Especialidad en Jarros y
Palanganas para lavabos



RIBESALBES

Fábrica de Loza Blanca,

Filete y del Ramo
de Construcción

Vicente Arzo

RIBESALBES

Somalén

Cabo, don José Balaguer Olucha.
Subcabo, don Vicente Prufonosa
Igual.
Puesto Guardia civil, Fanzara.

Sociedades

De Obreros Alfareros. — De coo-
peración.
De oficios varios. — Como la an-
terior.

Minas. — De esquisto betuminoso.

Abacerias

José Lluch Velasco.
Evaristo Arzo Bonet.
Vicente Arzo Vicent.
Francisco Mallén Gálvez.

Barberias

Vicente Forés Bolós.
Bautista Bolós Durá

Cafés

Viuda de Antonio Bonet
José Oset Albalat.
Evaristo Arzo Bonet
Bautista Bonet Oucha.

Carnicerías

Francisco Pastor Osá.
Benjamín Cubera García.
Francisco Sabat V. V. V.

Carpinteros

Vicente Colomer Aicart.
José Ibáñez Pastor.

Cerrajería

Bautista Solsona García.

Ebanistas

Juan Bla. Bonet Edo.
Alfonso Bonet Edo.

Estanco

Cristóbal Santolaria Durá.

Exportador de Algarroba

José Balaguer Olucha.

Exportador de naranjas

Vicente Prunonosa Igual.

Harina (Molino)

Viuda de Manuel Sánchez.

Andrés Bonet Guía.

Herrador y herrero

El cerrajero.

Luz (Fábrica de)

Federico Bonet Albalat.
Viuda de Pedro J. Arzo.
Francisco Albalat Arzo.
Cristóbal Pastor Baiguera.
José y Francisco Albalat.
Antonio Figás Durá.
Narciso Albalat.
Vicente Arzo.

Panaderías

Gonzalo Pallarés Lleó.
José Bonet Arzo.

Pintores

Daniel Colomer Aicart.
Cristóbal Albalat Santolaria.

Posadas

Bautista Oset Olucha.
Francisco Tarazona Oset.

Transportes

Francisco Mallén Gálvez.
Evaristo Arzo Bonet.

Rosell

VILLA que pertenece a la orden de San Juan de Jerusalén y posee un término municipal de 58'18 kilómetros cuadrados de extensión, en el extremo N. E. de la provincia lindante con la de Tarragona y los términos de Canet de Roig, Chert, Bel y Ballestar. Tiene una aldea, Casas del Río, junto al Genia y a 200 metros de esta población 2.147 habitantes de hecho, 2.218 de derecho y 874 edificios. Pertenece en todo a Vinaroz, y a San Mateo, la Guardia civil. El clima es benigno y se habla un valenciano catalanizado. La población, sentada sobre una colina, ofrece pintoresco aspecto cuando se llega a ella, y su interior es accidentado y pobre en su parte antigua, y llama de despejadas calles y buenas casas, la par-

te nueva. Tiene luz eléctrica, dos fuentes públicas, lavaderos y matadero. (Distancia 85 kilómetros de Castellón y 18 de Vinaroz).

PRODUCTOS. — Aceite, 60.000 kilogramos y los demás son consumidos en la población.

FIESTAS Y FERIAS. — El 18, 19 y 20 de marzo, a San José.

ROMERIAS. — El 25 de abril, por la tarde, a San Marcos.

TEMPLO Y ERMITA. — La parroquia está dedicada a los Santos Juanes, y ermita de San Marcos, a un kilómetro.

VESTIGIOS HISTORICOS. — En la iglesia, cuatro lápidas sin descifrar.

OBRAS DE MERITO. — En la parroquia, relativos a los altares y algunas pinturas.

VIAJE. — Auto a Vinaroz

Ayuntamiento

A. calde, don Vicente Pla Guimera.

Tenientes de alcalde:

Don Pedro Sabater Bayarri.

Concejales:

Don Miguel Martí Meseguer.

» Virgilio Verge Verge.

» Juan Fenollosa Prades.

» Vicente Fenollosa Ferrer.

» Joaquín Moyas Expósito.

» Bautista Plá Todo.

» José Caballer Querol.

Titulares

Médico, don Francisco Baixeries.

Farmacéutico, don José Vilar.

Veterinario, don Arturo Canals Bae-

a.

Practicante, don Juan Lluch.

Juzgado municipal

Juez, don Manuel Prades Muñoz.

Fiscal, don José Ferreres Galia.

Secretario, don Joaquín Cardona.

Cura, don José López Monfort.

Escuelas Nacionales

Maestro, (vacante).

Maestra, (vacante).

Cartero, Vicente Pla Baila.

Telégrafo, Cenja (Tarragona).

Ferrocarril, Vinaroz y Uldecona.

Omnibus a Vinaroz, de Virgilio Verge y Francisco Fenollosa. Sale a las siete y regresa a las 17.

Auto Correo, sale a las 10, y regresa a las 16.

Diligencia a Uldecona (Tarragona).

Sale a las ocho y regresa a las 18, en invierno, y a las 19 en verano. (Juan Gavaldá Martí).

Somatén

Cabo distrito, Arturo Canals Gaeta.

Subcabo id., Jaime Adell Querol.

Cabo pueblo, Juan Gavaldá Royo.

Subcabo, Patricio Gallart Fenollosa.

Sociedades

Cooperativa La Equitativa Rosellen-

se.

Cooperativa Obrera Rosellense.

Centro Republicano, política.

Abacertias

Cooperativa La Equitativa Rosellen-

se.

Cooperativa Obrera Rosellense.

Domingo Plá.

Jaime Adell Querol.

Albadero

Bautista Plá Todó.

Sebastián Cavaller.

Alpargaterias

Jaime Cavaller Cardona

Barberias

José Lluch Muñoz.

Cafés

Joaquín Cavaller Boi-

Domingo Calduch Meseguer.

Joaquín Muñoz Michavita.

Bautista Martí Muñoz

Carnicerias

Vicente Adell Querol

Juan Adell Querol.

Antonio Grau Caballé.

Cristóbal Villarroya.

Carpinterias

Vicente Plá Plá.

Patricio Galla Fenollosa.

Ramón Cavaller Plá.

Alvaro Cavaller Calduch.

Comadrona

Cinta Plá Plá.

Rosa Muñoz Adrover.

Electricista

Joaquín Baila Guier.

Estanco

Vicente Plá Guimera.

Guarnicionero

Bautista Plá Todó.

Herradores

Vicente Querol Pla.

Martín Prades Barberá.

Jaime Martí Meseguer.

Vicente Gavaldá Calduch

Herreros

(Véase Herradores).

Jaboneria

Jaime Querol Tomás.

Panaderias

Las dos Cooperativas.

Vicente Gavaldá Martí

Posadas

Cinta Cuartiella Ferrer.

José Cardona.

Antonio Grau Cavaller.

Tejidos

María Valdespino Expósito.
Francisco Fenollosa Gavaldá.
Bautista Fenollosa Arnau.
Bautista Comas Plá.

Zapateros

Sebastián Giménez Tobías.
Matías Fenollosa Ferrer.

Agregado

CASAS DEL RIO. — Consta en una pequeña aldea de 213 habitantes y 84 edificios dedicados a diversas industrias y a la agricultura, aprovechando las aguas del río Cenja. Tiene luz eléctrica, y dista 5.700 me-

fros de Rosell, situada en la orilla Sur del río.

Maestra, doña Adelina García Gimeno.

Aceites (Molino para)

Joaquín Ferreres.

Cartulinas (Fábrica)

José Gil y Sobrinos.

Fábrica eléctrica

Daniel Martorell.

Papel de barba y estraza (Fáb. de)

Daniel Martorell.

Alfonso Vidal.

Nota: La dirección de estos señores es Cenja (Tarragona), y no Rosell, aunque sus fábricas radiquen en el término.

Sacañet

LUGAR que perteneció a su anejo Canales, de mayor antigüedad, que tiene un término municipal de 30'60 kilómetros cuadrados, entre los de Begís, Teresa y provincia de Valencia, y 421 habitantes. Perteneció al partido judicial de Viver y arciprestazgo de Jérica. El clima es frío. La población es pequeña y pintoresca y dista 18 kilómetros de Viver y 71 de Castellón. Se habla castellano.

PRODUCTOS. — Patatas, cereales y algún otro más para el consumo de la población.

FIESTAS. — El 15 de mayo, a San Isidro; el 25 de julio, a Santiago, y el 16 de agosto, a San Roque.

ROMERIAS. — A San Isidro el 14 de mayo.

VIAJE. — En caballería a Viver, y desde esta población a Segorbe y a Castellón.

Ayuntamiento

(Será Concejo abierto)

Alcalde, don José Romero Pérez.
Tenientes de alcalde:

Don Severiano Mateo Romero.

» Joaquín Romero Romero.

Concejales:

Don Elcuterio Gil Orero.

» Higinio Romero Pérez.

» Isidro Pradas.

» Tomás Mañón.

Secretario, Cecilio Sanfeliu.

Titulares

Médico, don José Pérez de la Riva.

Farmacía, don Miguel Ausiró.

Veterinario, don Pedro Mañez.

Practicante, don Ramón Macián.

Juzgado municipal

Juez, don Mateo Pérez Romero.

Fiscal, don Francisco Pérez Romero.

Secretario, el del Ayuntamiento.

Párroco, don Manuel Mañez Domingo.

Maestra, doña J. Aparicio Fabregar.

Peatón, don Tomás Romero Pradas.

Telégrafo y Ferrocarril, Viver.

Guardia civil, Viver.

Estanco

Jaime Romero Silvestre

Herrero

Francisco Cortés Santaté.

Posadas y Tabernas

Antonio Pérez.

Jaime Romero Silvestre.

Manuel Romero.

CANALES. — Lugar de origen celtibero, levantado a cuatro kilómetros de Sacañet, en la falda del monte

Bellida, de casas pobres y calles accidentadas. Tiene un lindo aspecto, y 156 habitantes, y una sencilla iglesia dedicada a Santa Bárbara.

Maestra

Doña Inés Font Ulcina.

Practicante y barbero

Antonio Ruiz.

Posadas y Tabernas

José Orero.

Pedro Orero Máñez

Salsadella

VILLA fundada por los árabes y dada a poblar a Miguel de Ascó; tiene un término municipal de 48 46 kilómetros cuadrados de extensión, entre los de San Mateo, Cervera, Santa Magdalena, Alcalá, Cuevas, Albocácer y Tírig. Tiene 1.645 habitantes de hecho, 1.651 de derecho y 690 edificios. Pertenece en todo a San Mateo. El clima es templado. La población está situada en un valle y es llana, de calles anchas y altas casas, y bonito aspecto general. Tiene lavaderos, hospital, albergue para pobres y matadero, y dista 60 kilómetros de Castellón y 4 de San Mateo. Se habla valenciano.

PRODUCTOS. — Principalmente se recoge aceite, unas 5.000 arrobas.

FIESTAS. — Del 2 al 6 de febrero a San Blas.

TEMPLO Y ERMITAS. — La iglesia está dedicada a la Purísima; hay una capilla a San Antonio, en el casco de la población, y las ermitas de San José y Santa Bárbara, fuera.

HIJOS ILUSTRES. — (En años anteriores).

VIAJE. — Itinerario núm. 8.

Ayuntamiento

Alcalde, don Angel Palatsi Escuder.

Tenientes de alcalde:

Don José Cifre Vilaplana.

> Laurentino Querol Querol.

Concejales:

Don Román Vilaplana.

> Blas Querol Sospedra

> Facundo Bayarri Pedra.

> Francisco Sales Ochando

> Manuel Ortí Conesa.

Secretario, don Vicente Granuza Ortí.

Titulares

Médico, don Enrique Catalá.

Farmacéutico, don Federico Schmitz.

Veterinario, don Angel Forés Monferrer.

Practicante, don José Bosch Puig.

Juzgado municipal

Juez, don Fernando Monserrat

Prats.

Fiscal, don José Escuder Sospedra.

Secretario, don Antonio Gallego.

Clero parroquial

Cura, don Miguel Miralles Bayot.

Coadjutor, don José Vicente Besatuch.

Escuelas Nacionales

Maestro, don Ramón Arnau Vicent.

Maestra, doña Matilde Oliver Crespo.

Banda de música municipal, 30 plazas. Dir. Montull Segarra.

Cartero, José Montull.

Teléfono municipal, limitado.

Ferrocarril, Vinaroz, Castellón o Alcalá.

Samatón

Cabo, don Germán Montull Segarra.

Subcabo, don Juan Bla. Pañ. Conesa.

Puesto de Guardia civil

Comprende Salsadilla y Targ.

Triángulo, de Antonio Gallego Sospedra.

Abacerrías

Facundo Bayarri Pedra

Germán Montull Segura,

Juan Mestre Segarra

Barbero

(Véase Practicantes).

Cafés

Tomás Montull Segura.

Javier Mestre Segarra.

Laurentino Querol Querol.

Antonio Gallego Sospedra

Carnicerías

Vicente Segarra.

Cristóbal Tenesa Tena

José Rausell.

Carpinteros

José Ochando Compte

José Guasch Cifre.

Blas Querol Sospedra.

Estanco

Germán Montull Segura.

Herradores y herreros

Román Vilaplana.

Manuel Sales Pauls

José Juan Penedo.

Panaderías

Roberto Juan Penedo.

Pintor

José Fabregat Fabregat.

Posadas

«De la Balsa», *Francisco Querol.*

«Nueva», *de Benjamín Folch*

Taberna

Joaquín Sales Ochando.

Tejidos

Manuel Ortí Conesa.

San Jorge

VALLIA oriunda de una masía árabe, perteneció a la Orden de San Jorge, de la que tomó el nombre, cuyo término municipal se extiende a 33'56 kilómetros cuadrados, entre los de Vinaroz, Calig, Cervera, Traiguera y la provincia de Tarragona. Tiene 1.309 habitantes de hecho, 1.431 de derecho y 744 edificios. Perteneció en todo a Vinaroz. El clima es benigno. La población sentada sobre una colina, en un fondo, tiene algunas calles lianas, y la mayoría pendientes; pero todas despejadas y con buenos edificios. Tiene alumbrado eléctrico. Dista 13 kilómetros de Vinaroz y 90 de Castellón. Se habla valenciano,

PRODUCTOS. — Aceite, 800.000 litros, algarroba, 800 toneladas, y almendras.

FIESTAS. — El 23 de abril a San Jorge.

TEMPLO Y CALVARIO. — El templo, dedicado a San Jaime y el Calvario.

HIJOS ILUSTRES. — (En años anteriores).

VIAJE. — Itinerarios 22, 24, 34 y 42.

Ayuntamiento

Alcalde, don Vicente Esteller Vallés.

Tenientes de alcalde:

Don Francisco Esteller Esteller D.º

Don Francisco V. Esteller Sancho.
Concejales:

- Don José Ronchera Beltrán,
- » José Nos Puig.
- » Pedro Ramón Esteller Puchol.
- » Juan Bla. Esteller Sancho.
- » Manuel Bel Cano.
- » Hilario Arnau Cervera.
- » Francisco Vicente Esteller de

Pascual.

Secretario, don Vicente Puchal Esteller.

Titulares

Médico, don Enrique Esteller Esteller.

Farmacia, Viuda de Baltasar Esteller.

Veterinario, don Sebastián Mari Esteller.

Practicante, don Enrique Castell.

Juzgado municipal

Juez, don José Esteller Vallés.

Fiscal, don Facundo Esteller Sancho.

Secretario, don Lucio Peralta López.

Clero parroquial

Cura, don Blas Carda Sapata.

Coadjutor, don Francisco Albert Sanz.

Escuelas Nacionales

Maestro, don Gaspar López Orts.

Maestra, doña Maria Camós Arnau.

Colegio de Nuestra Señora del Carmen, dirigido por religiosas Terciarias Carmelitas: Primeras letras y labores. Para señoritas y párvulos.

Banda de música, Municipal, 30 plazas. Director, don Miguel Esteller Agramunt.

Cartero, José Duch Esteller.

Telégrafo y ferrocarril, Vinaroz.

Diligencia a Vinaroz. — José Ramón Igual. Sale a las 8 y regresa a las 17.

Puesto de Guardia civil

Somatén

Cabos:

- Don Hermenegildo Estell.
- » Vicente Esteller Vallés

Subcabo, don Hilario Verical Puchol.

Sociedades

Unión Agrícola. — De defensa agraria.

Sindicato Católico. — De auxilio agrícola y de recreo.

Círculo Católico. — De recreo, socorros mutuos y cooperativa de consumos.

De Peones Jornaleros. — De protección obrera y cooperativa de consumos.

De San sidro. — De socorros mutuos.

Abacerías

Cooperativas del Círculo Católico
 » Cooperativa de Peones Jornaleros.

Barbero

Enrique Castell Balaguer

Ca.,

(Véase Sociedades).

Carnicerías

Rafael Marcos Ciurana

Rosa Nos Tena.

Francisco Miguel Folch Segura.

Carpinteros

Cándido Prades Esteller

Manuel Dualis Esteller

Estanco

Viuda de Vicente Castell.

Harina (Venta de)

José Nos Puig.

Herrador

Hermínio Marí Esteller.

Herreros

Hermínio Marí Esteller.

Lino Marí Esteller.

Panaderías

Manuel Ferreres Besaldué

Vicente Baliste Casanada.

Domingo Esteller Bel.

Posadas

José Puchal Ronchera

Manuel González Adell.

Tonelería

Ramón Prades Chillida.

en el portal de la Vedella; restos de su fortificación, en 1357; estribos de puente, en el de la Coma (restaurados a principios del XIX), del XIV; paso abovedado de la acequia de la llacuna, por el antiguo camino real; restos de lápidas sepulcrales en la calle de Zaragoza, procedentes del convento de los Dominicos, hoy desaparecidos; un capitel en lo que fué Palacio de los Maestres; la Arciprestal, y muchas construcciones posteriores interesantísimas, y una hermosa torre, resto del convento de los Dominicos en las afueras de la población.

RELIQUIAS. — Cuerpo de San Clemente, mártir, procedente de Roma, de 1766, en la Arciprestal, y una mano de San Mateo, Apóstol, procedente de Roma en el año 1924, en la ermita de Nuestra Señora de los Angeles.

OBRAS DE ARTE. — Templo Arciprestal, de 1350-1450. Portada románica del antiguo, de 1247, con interesantes capiteles. Portada ojival lateral, 1430-40, con curiosos capiteles; retablo mayor del Titular San Mateo, 1557, plateresco, en madera dorada, de Jaime Galm, sanmatevano, y Pedro de Orpa, valenciano, (predela e imagen del Titular autor de otros artistas). Capilla segunda, Evangelio, tabla, misa San Gregorio, segunda mitad del XV, de los Montoliu, hijos. Última, epístola de la Pasión, Calvario, en lienzo, con tablas, en solabanco, de Jesús Orante, y Azores, de discípulo de Juanes, acaso Zarífena. En la sacristía restos de retablos de San Miguel y San Juan, de Valentín Montoliu. Grandiosa cruz procesional, con esmaltes, de los orfebres sanmatevanos, fechada 1397. Dos ostensorios Lignum-Crucis, uno del sanmatevano Juan Olcina, 1432. En el Calvario, inmediato, curiosos y artísticos restos de retablo ojival, en piedra titular. *Deu la Parc o Trinidad*. Varios cálices

y un pluvial. En la población, taza y recipiente de la fuente de Santa María, del siglo XIV; curioso tetraíedro del evangelista titular, en la fuente del Angel (repujado en metal), Casa Ayuntamiento, del siglo XV, forma regional, con ventanales de parteluces; a su lado, casa de los Borrull. Pueden admirarse en la población hasta diez ventanas de entresuelo, de forma ojival, del XIV y XV. Palacete del siglo XVI, plateresco, en la calle de Valencia, y en la misma calle, Monasterio de Agustinas, de 1700, curioso y elegante, y en su interior, pinturas de algún mérito, y en la casa Ayuntamiento, entre otras, un hermoso sello de metal grabado con el escudo de la orden de Montesa.

HIJOS ILUSTRES. — (En años anteriores).

VIAJE. — Auto a Benicarló Ayuntamiento

Alcalde, don Manuel Ferreres Arliga.

Tenientes de alcalde:

- Don Tomás Subirats Puig.
- » José Castell Espelt.

Concejales:

- Don Mauricio Querol Mateu.
- » Juan Jovani Giner de Vte.
- » Joaquín Gallarch Moullán.
- » Juan Jovani Giner de Joaquín
- » Francisco Bonfill Sospedra.
- » José Abril García.
- » Domingo Comós Besaduch.

Secretario, Evaristo Rambla Vallés.

Cronista, don Manuel Betí Bonfill, Pbro.

(Autoridades del partido, al final).

Titulares

Médico, don Emilio Querol Ferrer.
Farmacéutico, don José Miñana Vidal.

Veterinario, don Vicente Segarra Compte.

Practicante, don José V. Simó Oliver.

Juzgado municipal

Juez, don Ramón M.^a García vi-
ves

Fiscal, don José Gil Compte.
Secretario, don Ramón Arín Tarra-
gó.

Clero arciprestal

Arcipreste, don Manuel Betí Bon-
fill.

Coadjutores:

Don José R. Jovani Talam
Julio Martí Guimerá.
Adscritos, don Juan Bautista Roda
Tena.

Ordenes religiosas. — Agustinas. De
clausura y contemplativas. Cape-
llán, don Juan Bta. Roda Tena,
Pbro.

Escuelas Nacionales**Maestros:**

Don Carlos Ferreres Blasco.
Ramón Salvador Carceller, in-
terino.

Maestras:

Doña Francisca Porcar.
Teresa Ribelles Pich.
Dolores Sales Puchol, inte-
rma.

Colegio de la Consolación. De se-
ñoritas y párvulos. Primeras le-
tras y labores. Dirigido por las re-
ligiosas de la Orden.

Academia de segunda enseñanza. Di-
rector, don Juan Bta. Roda Tena,
Pbro.

Archivos. Parroquial y municipal. Ar-
chivero, don Manuel Betí Bonfill,
Pbro.

Profesor de música, don José Jova-
ní, Pbro.

Maestro compositor, don Eduardo
Querol.

Banda de música. Municipal, 50 pla-
zas. Director, don Carlos Cucala Ar-
liga.

Orquesta de Santa Cecilia, 15 pla-
zas. Director, don José R. Jova-
ní, Pbro.

Hospital municipal, con bienes y edi-
ficio propios. Asistido por las re-
ligiosas de la Consolación.

Estofeta de Correos

Administrador, don Fulgencio Rufé
Marzá.

Estación de Telégrafos, limitada.
Oficial, don

Ferrocarril, Benicarló o Vinaroz.
Ordinarios

A Castellón, Cristóbal García Ber-
nial.

Jaime López.
Domingo Ballester
Isidro Artiga.
Bautista Costa.
Vicente Roig.
Vicente Mateu. (Semanales).
A Vinaroz: Autos de línea.

Somaten local

Cabo partido, don Joaquín Agra-
munt.

Cabo distrito, don Evaristo Rambla
Vallés.

Subcabo, don Federico García Va-
llejo.

Línea y Puesto de Guardia civil**Sociedades**

Sociedad de recreo «Flor del día».
De San Mateo. — Cooperativa con-
sumos.

La Defensa. — Sociedad obrera y
recreo.

Sindicato Católico Agrícola. — De
protección agraria y de recreo.

**Central Eléctrica de Agramunt y La-
vernía.** Producida por vapor. Dis-
pone de 50 HP., 110 voltios de co-
rriente continua. Proporciona flú-
ido a la población.

Abaccerías

Agustín Forner Ribas.

Santiago Masip Cucala.

Tomás Subirats Puig.

José Solá Damaret.

Abogados

Don Juan Aragonés Champin.

Federico García Vallejo

Manuel Cucala Mulet.

José Agramunt Cotas.

Ricardo Landerer.

Acete al por mayor

José Gil Compte.

Aceite de orujo (Fábrica de
 Agramunt y Lavernia.
 Aguardientes y alcoholes (Fábrica)
 Ramón María García Viva.
 Bar
 Manuel Malet Mateu.
 Barberos
 (Véase practicanles).
 Casto José Simó Carbó.
 Joaquín Tijeras Forner.
 Daniel Simó Carbó.
 Ramón Arín Tarragó.
 Cafés
 Bautista Sabater Beltrán.
 Carnicerías
 Vicente García Jovaní.
 Daniel Tena Beltrán.
 Joaquín Roca Mulet.
 Ramón Beltrán Ribá.
 Roque Mateu Despons.
 Miguel Roca Mulet.
 Carpintería mecánica
 Federico García Vallejo.
 Carpinterías
 Jaime Lavernia González.
 Miguel Ferreres Subirats.
 Joaquín Bonfill Tatay.
 Domingo Comos Besalduch.
 José Lavernia Pilarch.
 Joaquín Besalduch Aparisi.
 Carros (Constructores de)
 Agustín Giner.
 Joaquín Besalduch Anglés.
 Justo Solá Giner.
 Cerecerías
 Angel Custodio Besalduch.
 Joaquín Galench Monllau.
 Justo Sola Tatay.
 Cerrajerías
 Juan B. Bonet Grañana.
 Eduardo Bonet Puig.
 Clínica Quirúrgica
 Doctor Puente.
 Comadrón
 Ramón Arín Tarragó.
 Comestibles
 José García Just.
 Juan Bonfill Sospedra.
 Cooperativas de San Mateo.
 Casas
 (Véase Cerecerías).

Corseterías
 Leonor González Beltrán.
 Chocolaterías
 Custodio Besalduch.
 Estanco
 Vicente Bel Niñerola.
 Hotel
 Angel Sanmartín Tarragó.
 Fondas
 Sebastián Puchol Chale.
 Armando Sanmartín.
 Fotógrafo
 Francisco Beltrán Puig.
 Gaseosas (Fábrica)
 Miguel Ribá Jovaní.
 Guarnicionero
 Vicente Moliner Forner.
 Harinas (Molino)
 Viuda de José Villagras.
 José Gil Compte.
 Herradores
 Evaristo Ferrer García.
 Vicente Ferreres Muñé.
 Antonio Masip Beltrán.
 Herreros
 (Véase herradores).
 Hojalaterías
 José Granell Monteverde.
 Médicos
 Don Miguel Andreu García.
 » Germán A. Puente.
 » Emilio Querol Ferrer.
 Notario
 Don Ricardo Cerdá Azcárate.
 Panaderías
 Vicente Sorli Castillo.
 Antonio Granell Monteverde.
 Juan Caballé Monteverde.
 Joaquín Granell Monteverde.
 Paquetería
 Ramón Jovaní Damarat.
 Bautista Boix Sala.
 Procuradores de los Tribunales
 Don Manuel Ferreres Mulet.
 » José Fonollosa Cano.
 Posadas
 Alejandro Ferreres Subirats.
 Manuel Pous Puig.
 Pintor
 Gaspar Vaquer Beser.

SAN MATEO

SANATORIO MEDICO QUIRÚRGICO

Dirigido por el Médico y Cirujano

Dr. Germán Puente

Del Hospital Clínico de Barcelona



En esta localidad cuyas condiciones climatológicas son tan insuperables, se ha fundado este SANATORIO donde se viene realizando todo género de intervenciones de alta Cirugía

Los éxitos alcanzado por esta Clínica durante los años que lleva de su fundación, son su mejor testimonio y propaganda

EXISTE UN SERVICIO ESPECIAL
:: SERVIDO POR ENFERMERAS ::

Habitaciones particulares y Sala general

Sanatorio

Médico Quirúrgico del doctor don
Germán A. Puente.

Trinquetes

De Miguel Riva Jovaní.

Tabernas

Joaquín Orti Conesa.
Manuel Granell García.

Tejerías

Ismael Granell Roig.
Joaquín Granell Roig.
José Lavernia Bonet.

Tejidos

Arturo Jovaní Talar.

Viuda de Vicente Abril.
Sebastián Bori Cabanes
Sebastián Vidal Bori.
Manuel López García.
Toquillas (Fábrica)
Francisco Castillo Polo.
Zapatero

José López Boix.

Delegado gubernativo

Capitán, don Carlos Suárez de Fi-
gueroa Cascaus.

Juzgado de instrucción

Juez, don Gabriel Alón Bernad.
Secretario, don Ricardo Orti Martí.

Santa Magdalena de Pulpis

LUGAR agregado a Alcalá, hasta 1812, que logró su independencia. Tiene 67'46 kilómetros cuadrados de término municipal entre Pulpiscola, Alcalá, Salsadella y Cervera: 1.397 habitantes de hecho, 1.593 de derecho y 650 edificios, y pertenece en todo a Vinaroz, excepto en lo eclesiástico que corresponde a San Mateo. El clima es templado. La población se levanta al pie de elevados montes y es de alegre aspecto. Tiene luz eléctrica y pozos para el abastecimiento de agua. Se habla valenciano.

PRODUCTOS. — Aceite, algarrobas, vino, cereales, almendras, trigos, miel y cera; pastos, palmitos, ganados y caza.

FIESTAS. — El 22 de julio a Santa María Magdalena.

VESTIGIOS HISTÓRICOS. — El castillo árabe de Pulpis.

VIAJE. — Estación ferrocarril Nor-
te.

Ayuntamiento

Alcalde, don Eliseo Bou Aicart.

Tenientes de alcalde:

Don Manuel Esbrí Bonet.

• Manuel Beltrán Roca.

Concejales

Don Francisco R. Colom Cervera.

• Manuel González Bou.

• Lorenzo Aicart Sospedra.

• Dámaso Lacruz Sospedra.

• Ignacio Pauner Pegarrols.

Secretario, don Juan B. Paig.

Titulares

Médico, don Francisco Población Belloso.

Veterinario, don Francisco Izquierdo.

Practicante, don Juan Noguerales Bosch.

Juzgado municipal

Juez, don Juan B. Sospedra Sospedra.

Fiscal, don Luis Pauner Sospedra.

Secretario, don J. Basilio Paig Prades.

Cura párroco, don Manuel Roca Ribera.

Maestro, don Alberto Selma Fontanel.

Maestra, doña Carmen Sierra Fenollar.

Somatén

Cabo distrito, don Francisco Población.

Subcabo, Juan Bta. Sospedra

Pueblo, don Juan Cástillo

Martínez.
Subcabo, don Francisco Colomar Vidal.

Estación del Norte
Jefe, don Antonio Lasanta.

Puesto Guardia civil
Cabo, Leonardo García.

Explotaciones. — Cantera de piedra de sillería, propiedad de don Antonio Parnier.

Abucerras

José Sospedra Sospedra.

José R. Sospedra Batiste.

José Lacruz Moliner.

Viuda de José Vallés.

Pascual Bou Vallés.

Alcohol y anisados (Fábrica de)

Viuda de Agustín Sospedra.

Barberos

Bautista Puig Beltrán.

Juan Nogueroles.

José Cucaia Vinaixa.

Cafés

Lorenzo Pruñonosa Zaragoza

José Lacruz Moliner.

José Miguel Aicart.

Carpinteros

Vicente Calduch.

José Beltrán Puig.

Carros (Construcción)

Juan Bosch Rubio.

Comadrona

Rosa Pruñonosa Tous.

Crin (Fábrica de)

Z. Calduch García.

Estanco

Demetrio Pauner Ortíz.

Herradores

Juan Castillo Martínez.

Ramón Prades.

Herreros

(Véase Herradores).

Panaderías

Viuda de José Vallés.

Viuda Vicente Arnau Caudet.

José Sospedra Sospedra.

José R. Sospedra.

Pintor

Ramón López.

Juan Bosch.

Tabernas

Vicente Serrat López.

José Lacruz Moliner.

Tejidos

Queremón Pavía Bavarri.

Sarratella

LUGAR de origen árabe, que rodea un término municipal de 17'93 kilómetros cuadrados, entre los de Albocácer, Sierra de Eugarcerán y Cuevas de Vinromá. Tiene 570 habitantes de hecho, 655 de derecho y 243 edificios, y pertenece en todo a Albocácer. El clima es fresco y sano. La población es pequeña y de calles accidentadas y modesto caserío. Tiene buenas aguas. Se habla valenciano.

PRODUCTOS. — Patatas y cereales; leña, ganados y caza.

FIESTAS. — El 29 de septiem-

bre, a San Miguel, y 17 de enero a San Antonio.

PARROQUIA. — Es safragánea de Albocácer y es un bonito templo corintio. Hay una ermita a San Juan Nepomuceno, a 2 kilómetros.

HIJOS ILUSTRES. — (En años anteriores).

VIAJE. — Carretera hasta Torre Endoménech (8 kilómetros), o a San Pablo (Albocácer), 3'5 kilómetros).

Ayuntamiento;

Alcalde, don Jaime Mateu Villalonga.

Conceja es:

- Don José Pastor Monfort.
- » Tomás Solsona Roig.
- » José Pastor Pastor.
- » Francisco Sales Peraire.
- » Angel Sales Centes.
- » Vicente Sebastián Bellmunt.

Secretario, don Simón Gauchá Salvador.

Titulares

Médico, señor Bellés, de Albocácer.

Farmacéutico, señor Boix, de Albocácer.

Veterinario, don J. García de Albocácer.

Practicantes, don Manuel Pastor Pastor y don Jaime Mateu García.

Juzgado municipal

Juez, don Jaime Pastor Ibáñez.

Fiscal, don José Monfort Barberá.

Secretario, el del Ayuntamiento.

Párroco, don Domingo Cano Tarra-gó.

Maestro, don Pedro Vernia Ros.

Maestra, doña Elena Catalá Peiró.

Tránsito, Albocácer.

Ferrocarril, Alcalá de Chivert.

Guardia civil, Albocácer.

Abacerías

Vicente Sales Peraire.

Tomás Barberá Ferrando

Carpinterías

Vicente Sebastián Bellmunt

Lino Roig Vallés.

Tabernas

Juan Pastor Pastor.

Manuel Pastor Pastor

Tejidos

Pablo Montañés Valls.

Abonos

José Monfort Peraire.

Barbería

Jaime Mateu García.

Carnicerías

Juan Pastor Pastor.

José Pastor Miralles.

Comerciante en cerdos

José Pastor Pastor.

Comerciante en mulos

Manuel Pastor Pastor.

Estanco

José Beltrán Muriach.

Fábrica de fideos

Dolores Pastor Pastor.

Ordinario a Castellón

Tomás Barberá Ferrando.

Peatón

Valentín Clément Bort.

Segorbe

ORBADO DE SEGORBE. — El Obis-pado segobricense, se supone que data de los primitivos tiempos apostólicos, siendo Próculo el primer Prelado del que se tiene noticia, en el siglo VI, sabiéndose que fué el XVIII que ocupó la Silla episcopal. No existe otra en toda la provincia de Castellón. Es sufragánea esta Diócesis del Arzobispado de Valencia, y se divide en seis Arciprestazgos, Adamiz, Alpuente, Chelva, Jérica, Montán y Segorbe. Los tres primeros comprenden pueblos de

la provincia de Valencia, excepta la Cruz de Moya (Cuenca) y Arcos, Cervera y Dueñas, que pertenecen a la de Teruel. Tiene 14 parroquias de término, 12 de primer ascenso, 12 de segundo ascenso, 23 de entrada, 4 rurales y 12 anejos.

Personal diocesano

Excmo. y Rvmo. Sr. Obispo, Dr. don Fr. Luis Amigó y Ferrer, Ord. Min. Cap.

Familiares de Su Excmo. — Mayordomo, R. P. Juan M.ª de Ayelo Malferit, T. M. Cap. y Familiar, Fr.



ARBULES

Frutales y Forestales

ARBUSTOS Y PLANTAS DE FLO.

VIDES AMERICANAS :: SEMILLAS

DOMINGO OREERO

SEGORBE

(CASTELLÓN)

CATÁLOGOS Y CONSULTAS GRATIS

Viuda de M. Traver

Serrería Mecánica
y Almacén de Maderas

Especialidad en maderas del país para construcción de obras

VIGAS, VIGUETAS, TABLONES Y PIEZAS DE TODA CLASE DE ESCUADRÍAS QUE SE DESEE

Cajas para envases de fruta

SEGORBE

Serafín M.ª de Ayelo Malfreit. T. M. Cap.

Secretaria de Cámara y Gobierno.
—Secretario, M. I. Sr. Dr. D. Romualdo Amigó y Oficial, Rvdo. Sr. Lic. D. Ricardo Cervera.

Seminario Diocesano

Rector, M. I. Sr. Dr. don José Ibáñez.

Vice rector, Rdo. Sr. Lic. don Joaquín Hernández.

Conciliarios, M. I. Sr. Dr. don Leonardo Pérez y M. I. Sr. Lic. don Pedro Morro.

Comisión de Hacienda, M. I. Señor Dr. don José Ibáñez y M. I. Señor don José Lasso.

Director espiritual, R. P. Manuel Fabregat, O. M.

Prefecto de estudios, M. I. Señor Lic. don Luis Morro.

Secretario, Rdo. Sr. Lic. don Ricardo Cervera.

Economo, Rdo. señor don Francisco Zorio.

Bibliotecario, M. I. Sr. Lic. don Pedro Morro. J

Catedráticos:

M. I. Sr. Dr. D. José M.ª Pérez.

M. I. Sr. Dr. D. José M.ª López.

M. I. Sr. Dr. D. José Ibáñez.

M. I. Sr. Lic. D. José Coronel.

M. I. Sr. Lic. D. Luis Morro.

R. P. Luis Colomer, O. F. M.,

Rvdos. Sres. Lic. D. Joaquín Hernández.

Lic. D. Recaredo Ros.

Dr. D. Leonardo Pérez.

Lic. D. Eugenio Salvador.

D. Alfredo Mengod.

Lic. D. Francisco Mateo.

D. Joaquín Cloquell.

Lic. D. Manuel Espuig.

Dr. D. Luis Martínez.

D. Silvino Pérez.

Lic. D. Lorenzo Cortá.

Lic. D. Julián Gasulla.

D. Vicente Colomer.

Cabildo Catedral

Dean. (Vacante)

Arzobispo, Lic. don José Coronel

Arcediano, doctor don Romualdo Amigó.

Chantre, Lic. don Antonio Asensi. Maestrescuela, doctor don José María Pérez.

Lectoral, doctor don José María López.

Doctoral, don Federico Guardiola. Penitenciario, Lic. don Luis Morro. Magistral, doctor don Luis Quixal.

Canónigos:

Doctor don Marcelino Blasco.

Lic. don Pedro Morro.

Doctor don José Ibáñez.

Don José Lasso.

Lic. don Francisco Granell.

Clero Catedralicio

Maestro de Capilla, don José Perpiñán.

y Lic. don Julián Gasulla.

Salmista, don Vicente Colomer.

Maestros de Ceremias, Lic. don Joaquín Hernández y doctor don Luis Martínez.

Sochantre, don Isaac Gonzalo.

Organista, don Miguel Agulló.

Beneficiados: don Manuel Adellado

D. José Ramírez.

D. Severino Roca.

D. Gumersindo Pérez.

Sacristan Mayor y Racional, don Manuel Carrión.

Capellanes adscritos: don Simeón Pérez.

D. Rafael Pérez.

D. Francisco Gimeno.

Empleados de la Catedral

Sacristanes menores: don Arsenio Nabol y don Francisco Pensa.

Organista suplente, don Juan Pascual.

Fámulo de Coro, don Elías Aradde.

Perliguero, don Tomás Gil.

Silenciaro, don Carlos Galpe.

Campanero, don Simón Isáñez.

Cabeza de partido judicial que comprende 193,03 kilómetros cuadrados

de extensión, entre los de Vico Nules, Lucena y la provincia de Valencia,

que tiene 21.875 habitantes

de hecho, 23.073 de derecho y 136.886 edificios, que constan en una ciudad, 5 villas, 11 lugares, 4 aldeas, un caserío y 2 entidades menores, en total 24 entidades de población que forman 16 Ayuntamientos a saber: Ahín, Alcudia de Veo, Algimia de Almonacid, Almedijar, Altura, Azuébar, Castelnovo, Chóvar, Gátova, Geldo, Matet, Navajas, Segorbe, Soneja, Sol de Ferrer y Vall de Almonacid.

Delegado gubernativo

Capitán don José de la Cuesta Villanova.

Juzgado de Instrucción

Juez, don José Landeta.
Secretario de Gobierno, D. C. Blázquez.

Registrador de la Propiedad

D. Segundo Trincado.

Cárcel del partido

Jefe, don Blás Puchades Cifres.
Vigilante, don Juan Minguez Benedito.
Forense, don Angel García Morro
Capellán, don Alfredo Mengod Pérez.

Somatén—Plana Mayor.

Vocal, don Trinitario Franco Escolano.
Auxiliar, don Ildelfonso de la Torre.
Cabo Partido, don Ramón Velázquez.
Subcabo, don Vicente Vilache Tortajada.

SEGORBE

Ciudad de Segorbe, de remotísimo origen. Existía en las épocas céltica y griega y se llamo Segóbriga cuando era una importante población Ibérica. Se supone que fué capital de Celtiberia, y alcanzó singular importancia con la denominación romana,

con la que estableció alianza, teniendo facultad para acuñar moneda. Con el Imperio de los Godos se acrecentó su grandeza y poderío, por lo que fué señalada sede episcopal, y no disminuyó en importancia al ser conquistada por los árabes, que la consideraron como una de las principales poblaciones de la provincia de Toledo, ni mucho menos con la reconquista seguida por don Jaime I, pues los cristianos la estimaron siempre por su ventajosa situación topográfica y natural desarrollo.

Tiene un término municipal de 114,78 kilómetros cuadrados de extensión, limitado con los de Gaibiel, Vall de Almonacid, Castelnovo, Soneja, Sol de Ferrer, Altura, Jérica, y la provincia de Valencia, y dentro de la cual se halla el de Navajas, y las aldeas de Cárria y Villatorcas y 6.555 habitantes de hecho y 6.748 de derecho, con 2.199 edificios. La población descansa sobre una colina, a la sombra de las ruinas del viejo castillo, extendiéndose en su ancho campo que circunda el monte, sin llegar la población a rodearlo completamente; algo parecido a como son Morella y Jérica, las poblaciones de su tiempo. Pero Segorbe conserva más y mejor que aquellas las pruebas arquitectónicas de su ancianidad y de su grandeza pretérita. En junto ofrece Segorbe un bello panorama. Tiene luz eléctrica; muchas y muy buenas fuentes públicas, de agua muy buena, que se sirve, además a domicilio por cañería; lavaderos públicos, cubiertos artísticamente, formando Claustros; mercadillo para la carne y pescado, y una bonita glorieta, de espléndida vegetación, en la que hay una despejada terraza, dominando parte del término, que ofrece el recreo a la vista de un encantador vergel. El clima es templado y se habla un castellano influenciado del valenciano.

PRODUCTOS.— Algarroba, higos,

maíz, patatas, frutas, legumbres, verduras, pastos, ganados, seda, corcho, miel, cera y caza; minas de cobalto, que fueron explotadas, y canteras de rico mármol negro.

FERIAS.—Una semana antes del Corpus, y del 8 al 12 de Diciembre a la Inmaculada Concepción.

FIESTAS.—Del 8 al 21 de Septiembre a Nuestra Señora de Loreto, de la Esperanza y Cueva Santa.

MERCADO.—Los jueves.

TEMPLOS Y ERMITAS.—La Catedral, iglesia del Seminario y capilla de Palacio; capilla del Hospital y Santa Ana; iglesias de San Pedro, de la Sangre, Dominicas Descalzas, y Ermitas de la Espezanza, San Antonio, Sangre, San Cristóbal, Santa Lucía y San Roque.

VESTIGIOS HISTORICOS.—El castillo y murallas que ofrecen restos de construcciones desde los más remotos tiempos de existencia de Segorbe; el acueducto romano y tres columnas de la misma época, empotradas en la Casa Capitular; ésta fué palacio de los marqueses de Medinaceli; iglesia muzárabe de San Pedro; la Catedral, parte de la cual es de origen godo; exconvento de los Jerónimos, de 1491, donde hoy está emplazada la Ermita de la Esperanza; exconvento de Capuchinos, de 1412; de Santo Domingo, de 1612; de la Merced, de 1625, y de San Blás, convento de Agustinas Descalzas, con el sepulcro de su fundador Casanova; Seminario, Palacio y otros; los archivos, en los que hay interesantísimas obras y documentos.

OBRAS DE MERITO.—La Catedral, el Palacio Episcopal y el Seminario, y en ellos multitud de altares, detalles arquitectónicos, retablos, etc., y preciosas esculturas de Pastor, Marzo, Esteve, Bussi y otros notables

artistas, y henzos hermosísimos, guos y más... de distintas escuelas, de Vergara Camarón, Juan de Juanes, Borrás, Ribalta, Greco, Espinosa, Planes, López y otros muchos pintores de reputada fama. Ayuntamiento con su magnífico artesonado en el salón de sesiones; iglesia de San Martín, con cuyos bellos cuadros de Cortina, Espinosa, Zavinena, Ribalta y un retablo gótico de Jacomarc. Hay otras muchísimas obras de mérito en otros templos y edificios públicos y particulares, que sería largo enumerar, pues no hay rincón en la ciudad que no encierre importancia histórica y artística.

RELIQUIAS.—Conserva Segorbe los cuerpos de San Gabino, San Valeriano y San Félix, en la Iglesia de San Martín, y además, una espina de la corona de Jesús.

HIJOS ILUSTRES, años anteriores.

VIAJE.—Ferrocarril Central de Aragón.

Ayuntamiento

Alcalde, don Pedro Moreno Alpuente.

Tenientes de Alcalde:

D. Francisco Muñoz Arnau.

D. Felipe Pérez Gimenez.

D. Luis Calpe Medina.

Concejales:

D.^a Milagros Herand López.

D.^a Francisca Martín Almazán.

D.^a Tomasa Cuevasanta Monfort.

D.^a María Timoner Roselló.

D. Trinitario Escolano Mateo.

D. Emilio Bordón Tomás.

D. Gonzalo Tena Edo.

D. Federico Sender Pérez.

D. Juan Antonio Martínez Tomás.

D. Ruperto Santolaria Gines.

Secretario, don Alejandro Lorente Solaz.

Contador interino, Joaquín Rivera Silvestre.

Oficiales de Secretaría:

- D. Ricardo Chamuel.
- D. Francisco Crespo.
- D. José María Peña.

Titulares

- Médicos, Don Angel García Morro.
- D. Francisco Bases Santos.
- Farmacia, don Carlos Pau Español.
- Veterinario, don Carmelo Narbón.
- Practicante, don Miguel García.
- Comadrona, doña Antonia Aznar

Clavel.

Juzgado municipal

- Juez, don Angel García Sender.
- Fiscal, don Pedro Alegre Bellido.
- Secretario, don Luis García Ocaña.

Clero Parroquial

- Arciprestal de Santa María:
- Párroco, Rvdo. don Silvino Pérez.

Coadjutores:

- Rvdo. don Francisco Gimeno.
- Rvdo. don Rafael Pérez.

Parroquia de San Pedro:

- Párroco, Rvdo. Lic. don Lorenzo Cortés.

Coadjutores:

- Rvdo. don Vicente Basés.
- Rvdo. don Julio Gimeno.
- Rvdo. don Bernardo Lázaro.

Ordenes religiosas

Convento de PP. Franciscanos, dedicados a la predicación y penitencia.

Guardián: R. P. Francisco Insa.
Residencia de PP. Carmelitas Calzados, dedicados a la oración y predicación.

Superior: R. P. Simón M.^a Besalduch.

Convento de Religiosas Agustinas, de clausura, dedicadas a la vida contemplativa.

Priora: R. M. Carolina del Espíritu Santo.

Capellán: Rvdo. don Francisco Zozrio. (Véase Beneficencia)

Escuelas Nacionales

Grupo Escolar, de reciente construcción y excelentes condiciones higiénicas y pedagógicas.

Director, don

maestros, don Valeriano Carrión Gaitero y don Evaristo Calvo Martín.

Directora, doña Vera González Migue.

Maestras, doña Margarita Lacueva y doña Josefina Climent Climent.

Colegios

Patronato de Nuestra Señora de la Esperanza, de Primera Enseñanza, Bachillerato y Magisterio para adultos.

Director, Rvdo. doctor don Miguel Marín.

Profesores, Rvdo. don Salvador Minguéz.

Rvdo. don Ceferino Gil.

Don Pedro Alegre.

Evaristo Bonet.

Colegio de Nuestra Señora de Medalla Milagrosa, para niñas, dirigido por las Religiosas de San Vicente de Paul.

Escuela privada, para niños—Dirigida por don Secundino Burgueras.

Música y Profesores des

don Bartolomé Moreno.

Don Juan Frasnado.

Luis Font.

Banda de Música

Sociedad Musical, 30 plazas.—Dirigida por don Juan Frasnado.

Orquesta—Capilla de la S. I. Catedral, bajo la dirección del maestro Rvdo. don José Perpiñán.

Biblioteca—De la Santa Iglesia Catedral, del Seminario Conciliar, del Excelentísimo Ayuntamiento y del Convento de PP. Franciscanos.

Prensa local

«Boletín Oficial Eclesiástico de la Diócesis de Segorbe». Año ILIV.—Mensual, dirigido por el M. I. señor doctor don Romualdo Amigó.

«O Religión o Anarquía», quincenal, dirigido por el Rvdo. señor Licenciado don Manuel Espuig.

«Centros de propaganda de la Virgen del Carmen.»—Publicación constante de libros, folletos y hojas volantes, bajo la dirección del R. P. Simón M.^a Besalduch, Ord. Carm.

maíz, patatas, frutas, legumbres, verduras, pastos, ganados, seda, corcho, miel, cera y caza; minas de cobalto, que fueron explotadas, y canteras de rico mármol negro.

FERIAS.—Una semana antes del Corpus, y del 8 al 12 de Diciembre a la Inmaculada Concepción.

FIESTAS.—Del 8 al 21 de Septiembre a Nuestra Señora de Loreto, de la Esperanza y Cueva Santa.

MERCADO.—Los jueves.

TEMPLOS Y ERMITAS.—La Catedral, iglesia del Seminario y capilla de Palacio; capilla del Hospital y Santa Ana; iglesias de San Pedro, de la Sangre, Dominicas Descalzas, y Ermitas de la Espezanza, San Antonio, Sangre, San Cristóbal, Santa Lucía y San Roque.

VESTIGIOS HISTORICOS.—El castillo y murallas que ofrecen restos de construcciones desde los más remotos tiempos de existencia de Segorbe; el acueducto romano y tres columnas de la misma época, empotradas en la Casa Capitular; ésta fué palacio de los marqueses de Medina-celi; iglesia muzárabe de San Pedro; la Catedral, parte de la cual es de origen godo; exconvento de los Jerónimos, de 1491, donde hoy está emplazada la Ermita de la Esperanza; exconvento de Capuchinos, de 1412; de Santo Domingo, de 1612; de la Merced, de 1625, y de San Blás, convento de Agustinas Descalzas, con el sepulcro de su fundador Casanova; Seminario, Palacio y otros; los archivos, en los que hay interesantísimas obras y documentos.

OBRAS DE MERITO.—La Catedral, el Palacio Episcopal y el Seminario, y en ellos multitud de altares, detalles arquitectónicos, retablos, etc., y preciosas esculturas de Pastor, Marzo, Esteve, Bussi y otros notables

artistas, y benzos hermosísimos, guos y más... de distintas escuelas, de Veigara Camarón, Juan de Juanes, Borrás, Ribalta, Greco, Espinosa, Planes, López y otros muchos pintores de reputada fama. Ayunamiento con su magnífico artesonado en el salón de sesiones; iglesia de San Martín, con cuyos bellos cuadros de Cortina, Espinosa, Zavinena, Ribalta y un retablo gótico de Jacomarc. Hay otras muchísimas obras de mérito en otros templos y edificios públicos y particulares, que sería largo enumerar, pues no hay rincón en la ciudad que no encierre importancia histórica y artística.

RELIQUIAS.—Conserva Segorbe los cuerpos de San Gabino, San Valeriano y San Félix, en la Iglesia de San Martín, y además, una espina de la corona de Jesús.

HIJOS ILUSTRES, años anteriores.

VIAJE.—Ferrocarril Central de Aragón.

Ayuntamiento

Alcalde, don Pedro Moreno Alpuente.

Tenientes de Alcalde:

- D. Francisco Muñoz Arnau.
- D. Felipe Pérez Gimenez.
- D. Luis Calpe Medina.

Concejales:

- D.ª Milagros Herand López.
- D.ª Francisca Martín Almazán.
- D.ª Tomasa Cuevasanta Monfort.
- D.ª María Timoner Roselló.
- D. Trinitario Escolano Mateo.
- D. Emilio Bordón Tomás.
- D. Gonzalo Tena Edo.
- D. Federico Sender Pérez.
- D. Juan Antonio Martínez Tomás.
- D. Ruperto Santolaria Gines.
- Secretario, don Alejandro Lorente Solaz.
- Contador interino, Joaquín Rivera Silvestre.

Oficiales de Secretaría:

- D. Ricardo Chamuel.
- D. Francisco Crespo.
- D. José María Peña.

Titulares

- Médicos, Don Angel García Morro.
- D. Francisco Bases Santos.
- Farmacía, don Carlos Pau Español.
- Veterinario, don Carmelo Narbón.
- Practicante, don Miguel García.
- Comadrona, doña Antonia Aznar

Clavel.

Juzgado municipal

- Juez, don Angel García Sender,
- Fiscal, don Pedro Alegre Bellido.
- Secretario, don Luis García Ocaña.

Clero Parroquial

- Arciprestal de Santa María:
- Párroco, Rvdo. don Silvino Pérez.

Coadjutores:

- Rvdo. don Francisco Gimeno.
- Rvdo. don Rafael Pérez.

Parroquia de San Pedro:

- Párroco, Rvdo. Lic. don Lorenzo

Cortés.

Coadjutores:

- Rvdo. don Vicente Basés.
- Rvdo. don Julio Gimeno.
- Rvdo. don Bernardo Lázaro.

Ordenes religiosas

- Convento de PP. Franciscanos, dedicados a la predicación y penitencia.

Guardián: R. P. Francisco Insa.

- Residencia de PP. Carmelitas Calzados, dedicados a la oración y predicación.

Superior: R. P. Simón M.^a Besalduc.

- Convento de Religiosas Agustinas, de clausura, dedicadas a la vida contemplativa.

Priora: R. M. Carolina del Espíritu Santo.

Capellán: Rvdo. don Francisco Zorio. (Véase Beneficencia)

Escuelas Nacionales

- Grupo Escolar, de reciente construcción y excelentes condiciones higiénicas y pedagógicas.

Director, don

maestros, don Valeriano Carrión Garró y don Evaristo Calvo Martín.
Directora, doña Vera González Migué.

Maestras, doña Margarita Lacueva y doña Josefina Climent Climent.

Colegios

Patronato de Nuestra Señora de la Esperanza, de Primera Enseñanza, Bachillerato y Magisterio para adultos.

Director, Rvdo. doctor don Miguel Marín.

Profesores, Rvdo. don Salvador Minguéz.

Rvdo. don Ceferino Gil.

Don Pedro Alegre.

Evaristo Bonet.

Colegio de Nuestra Señora de Medalla Milagrosa, para niñas, dirigido por las Religiosas de San Vicente de Paúl.

Escuela privada, para niños—Dirigida por don Secundino Burgueras.

Música y Profesores des

don Bartolomé Moreno.

Don Juan Frasnado.

Luis Font.

Banda de Música

Sociedad Musical, 30 plazas.—Dirigida por don Juan Frasnado.

Orquesta—Capilla de la S. I. Catedral, bajo la dirección del maestro Rvdo. don José Perpiñán.

Biblioteca—De la Santa Iglesia Catedral, del Seminario Conciliar, del Excelentísimo Ayuntamiento y del Convento de PP. Franciscanos.

Prensa local

«Boletín Oficial Eclesiástico de la Diócesis de Segorbe». Año ILIV.—Mensual, dirigido por el M. I. señor doctor don Romualdo Amigó.

«O Religión o Anarquía», quincenal, dirigido por el Rvdo. señor Licenciado don Manuel Espuig.

«Centros de propaganda de la Virgen del Carmen.»—Publicación consistente de libros, folletos y hojas volantes, bajo la dirección del R. P. Simón M.^a Besalduc, Ord. Carm.

Hospital municipal—Así como en el Hospital de Infantería, hoy por el Ayuntamiento, asistido por las hermanas de la Caridad de S. Vicente de Paul, Superiora Capellán, Reverendo don Alfredo Mengod.

Asilo de Nuestra Señora de la Resurrección—Para niñas huérfanas, dirigido por las Hermanas Terciarias, Capuchinas, Superiora, M. Magdalena de Beniarjó, Capellán, Lic don Ricardo Cervera.

Estafeta de Correos

Administrador, don Plácido Gil.

Estación de Telégrafos

Estación prolongada hasta las 22.

Oficial 1.º, don Emilio Pastor y Canul.

Oficial 3.º don José Carot García.

Auxiliar, doña Dolores Escrig Be-

Auxiliar, doña Purificación Pastor.

Somatén

Cabo distrito, don Pedro Alegre Beldó.

Subcabo, don Ramón Lafarga Aguilár.

Primera zona, banderín rojo.

Cabo, don Vicente Martínez Arnau.

Segunda zona, banderín naranja.

Cabo, don Antonio Carbó Ferrer.

Subcabo, don Pedro Lorente Gil.

Tercera zona, banderín blanco.

Cabo, don Gregorio Ordaz Ibáñez.

Subcabo, don Juan Gandía Valero.

Ferrocarril, Central de Aragón.

Coches a todos los trenes.

Diligencias

De Altura.—Correo a todos los trenes.

De Gátova.—Llega a las 8 y sale a las 16.

Ordinarios

A Valencia.—Jacinto Gamir, (Domicilio en Valencia, Barcelona, 3). Sale lunes, miércoles y viernes y regresa al día siguiente. (En tren).

José Pérez (calle de la Esperanza). Sale los lunes y jueves. Llega miércoles y sábados. (En carro).

Guardia civil—Comprade: Segorbe, Navaras, Altura, Algimia de Almo-

de Almotacid, Gátova, Cas
telno.

Sociedades

Sociedad Musical.

Sindicato de Riegos.

Sindicato Agrícola de San Isidro.—

De cooperación agraria.

Sociedad Agrícola «La Defensora».

—Como la anterior

Círculo Instructivo Monárquico.—

Política y recreo.

Centro Instructivo de Unión Republicana.—Política y recreo.

Círculo Segorbino.—De recreo.

Círculo de Obreros Católicos.—De cooperación obreros y socorros mutuos.

Sociedad de aguas potables «La Esperanza».

Caja de Ahorros y Monte de Piedad.—Presidente, don José M.ª Pérez Martín.

Sociedad Democrática de Protección a los pobres.

Aguas potables, conducidas por cañerías a las casas particulares y fuentes públicas. Servicio municipalizado.

Teatros

Camarón.—Cine todos los sábados y días festivos, y funciones teatrales, frecuentemente, con compañías de todas clases.

Del Círculo Monárquico—Funciones teatrales con compañías locales de aficionados.

Del Círculo Instructivo de Unión Republicana.—Como el anterior.

Del Colegio de Nuestra Señora de la Esperanza.—Con compañías infantiles del propio Colegio.

Abacerías

Manuel Pérez.

Pedro Lino.

Fafoel Pérez Guillermo

Angel Montaña Lafarga

Vicente Martínez Sánchez

Vda. Manuel Clausich.

Miguel Blasco Bugada.

José Bolumar Clausich.

Ramón Romero Gargallo.

José Garcerán Bordón.

Balbas, 13



Balbas, 13

*Confección de toda clase de trabajos
para la Industria, Comercio y Banca*

Trabajos de lujo

Precios económicos

Balbas, 13

JUAN B. MAS CASTELLÓN

Abogados en ejercicio

Don José Torres.

- » Ernesto Bonet.
- » Manuel Giménez Royo.
- » José Navella Torrent.
- » Tomás Banques Aparici.

Abonos químicos

- Joaquín Alegre Pareja.
- Vda. de Manuel Clausich.
- Sindicato de San Isidro.
- Sindicato «La Defensora».
- Accife de orujo (Fábrica de)
- Vda. de Tomás Roselló.

Albardero

José Ca. vo. María.

- Alcohol y sus derivados (Fábrica de)
- Leopoldo Ibáñez Martínez.

Alfarerías

- Antonio Escrig Alcalá.
- Cirilo Pavia Orduña.
- Cristóbal Foj Manzanera.
- José Llorca Rodríguez.
- Ramón Roca Martínez.
- José Escrig Alcalá.

Almidón y fécula (Fábrica de)

- José Taberner Clemente.
- Viuda de Francisco Castañer.

Alpargatas (Fábrica)

- Gonzalo Morcillo López.
- José Lorente Gil.
- Pedro Lorente Gil.
- Vicente Tenas Aznar.

Aprestos (Fábrica de)

Hijos de Heliodoro Gil.

Arboricultores

- Domingo Orero Vicent.
- José Hernández Roc

Armero

Juan F. Martín Calpe.

Balbosas (Fábrica)

- Pascual Bernal Nadal.
- Manuel Bolumar Royo.
- Angel Aznar Herrero

Bancos

Banco Español de Crédito

Banqueros

- Julian Clavel Agut.
- Angel Garcerán Bordón
- Hijos de Heliodoro Gil.
- Joaquín Alegre Pareja
- Francisco Frasnado.
- Francisco Montolio Lázaro

Barberías

- Hijo de Vicente Llop.
- Ignacio Martín Novella.
- Xivaro Adelantado.
- Marcelo Pedro Pedro
- Camilo Ajado Campos.

Antonio García Escuder

Sociedad Agrícola San Isidro

Sociedad Agrícola «La Defensa».

Bastones (Fábrica)

- Antonio Martínez Guillén
- Herapio Martínez Rodrigu.

Vicente Martín Alpuente
 Hijos de C. Martínez.
 Manuel García Martínez.
 Felipe Martínez Aguilar.
 José García Martínez.
 Vicente García Martínez.
 Julio Martínez Tortajada.
Botones (Fábrica)
 Antonio Martínez Chordá.
Cafés
 (Véase Sociedades).
 Clavel Hermanos.
Cal y yeso (Fábrica)
 Martín Hermanos.
 Francisco Martín.
rería
 José Gil.
Carne de membrillo (Fábrica de)
 Joaquín Alegre Pareja.
Carnicerías
 Luis Marín Silvestre.
 Vicente Navarro Gil.
 Manuel Plasencia Alberte
 Joaquín Jover Gimeno.
 Federico Sender Pérez.
 Ramón Navarro Gil.
 Francisco Silvestre Adán.
 José Plasencia Albero.
 Luis Martín Pérez.
Carpinterías
 Julio Pastor.
 Juan Fernández Almela.
 Jaime Perpiñán Artigues
 Tomás Royo Gil.
 Inocencio Ibáñez Royo
Carros (Construcción)
 Viuda de Perpiñán.
 Vicente Aznar Ardá.
Cerillas (Inspección del monopolio)
 Don Antonio García Sendez
Cerrajerías
 José Montesinos.
 Pedro Moreno Alpuente.
 Ramón Lucía Martínez.
Comadrona
 Antonia Aznar Clavel.
Comestibles (Almacén)
 Angel Garcerán.
 Joaquín Alegre Pareja.
Comestibles (Venta)
 Vicente Pérez.

José Garcerán Bordón.
 Francisco Garcerán Bordón.
 Vicente Martínez Sánchez
 Juan Garnes Moles.
Comidas
 Tomás Bolumar Marco
 Dámaso Soler.
Confiterías
 Ramón Lafuente Burguete.
 Juan Jericó Escrig.
 Santos Salvador Aldea
 Mauro Torres Blesa.
 «Confitería Valenciana»
 Germán Torres Bleva.
 Viuda de Alejandro Donato
 Luis Vizcaíno Montin.
Cererías
 (Véase Confiterías).
Construcción (Materiales para)
 Angel Aznar Herrero.
 Rafael Martín Benedito
 Manuel Bolumar.
Corredores de fincas
 Joaquín Arnau.
 Salvador Fenollosa.
 Enrique Adán Cabo.
Corseterías
 Vicente Medina Hervás
 Vicente Vicente Paviás.
Curtidos
 Leonardo Embuena Salas.
 Agustín Berbes Lázaro.
Droguería
 Joaquín Alegre Pareja.
Ebanistería
 Vicente Folgado Martínez.
Encuadernador
 J. Novella Izquierdo.
Espartería
 Juan L. Martínez Martínez
Estancos
 Carmen Comeche Novella
 Mariana Liberos Almela.
 María Mezquita.
Explosivos
 Vicente Orduña Orduña
 Joaquín Alegre Pareja.
Exportadores de frutos
 Leonardo Martínez Clemente.
 José Simón Collado.
 José Sanmillán Gil.

SEGUNDA

Manuel Peñalver Rodríguez
Andrés Lázaro Gimeno.
Manuel Roca Ajado.
Gonzalo Roche Salvador.

Farmacias

Don Carlos Pau Español.
Antonio Calvo Ferrer.

Ferreterías

Juan Martínez Medina.
Gaspar Martín Sebastián.
Vicente Orduña Orduña.
Joaquín Alegre Pareja.

Fonda

Ignacio Montaña Lafargue

Trabajo

José Mendog Domingo.

Fundición

José Montesinos.
Clavel Hermanos. (Fábrica)

Leuterio Peña Pérez.

Granos (Almacén)

Vicente Vilache Tortajada
Juan A. Martínez Tomás.
Emilio Bordón Tomás.
Guarnicioneros

Eugenio Escat.
Francisco Herrero Bernad.

Rafael Herrero Ibáñez
Juan Ibáñez Fuera

Hijos de Juan Raro García.
Juan A. Verdún Santamaría

Ramón Benedito Cavete.
Harinas (Almacén)

Juan A. Martínez Tomás.
Emilio Bordón Tomás.

Manuel Casas Ferrer.
Leonardo Martínez Clemen

Ruperto Santolaria Ginés.
Harina (Molino)

Ramón Herrero Torres.
Francisco Ibáñez García.

Ruperto Santolaria Ginés.
Juan Cebrián Torres

Herradores

Pedro Moreno.
José Rodríguez Mánica

José Ibáñez Royo.

Herreros

(Véase Herradores)

Hielo (Venta de)

Clavel Hermanos.

Hojalaterías

Gonzalo Aguilar Clavel.

Hospederías

Bautista Montaña.

«Esperanza», José María Martínez.

Imprenta y Librería

José Suay Ramón.

Loza y Cristal

Pascual Bernad Nadal.

Felipe Grifó Remolar.

Médicos

Don Francisco Bases.

Trinitario F. Escolano Mateu

Manuel Garcerán Bordón.

Angel García.

Alfredo Lorente Villalba.

Cayetano Torres For

Madera (Depósito)

Viuda de M. Traver.

Maquinaria (Taller)

José Montesinos.

Máquinas Coser y Bordar (Venta)

Rafael Barrul Gimeno.

Modistas

Magdalena Guet Martín.

Teodora Fajardo Calpa

Isabel del Rosario.

María Ibáñez.

Muebles

Francisco Pérez Muñoz.

Vicente Folgado Martínez

Notarios

Don Ramón Clemente Conda

Papel de Estraza (Fábrica de)

Manuel Ibáñez.

Panaderías

Antonio Devesa Gil.

Bernardo Gil Sánchez.

Agustín Durbá Pérez.

Teresa Aznar Monzonís.

Angel Miguel Pérez

Papelería

(Véase Imprenta).

Paqueterías

J. José Martínez Martín.

Vicente Orduña Orduña.

Francisco Montoliu.

Perito Agrícola

Don Manuel Arnau Sebastia

Peines (Fábrica de)
 Hijos F. Vidal Durr.
Pieles (Almacén)
 Ramón Lafarga Vilar.
 Antonio Berbis Lázaro.
 Agustín Berbis Lázaro.
Pirotécnica y Talleres de
 Manuel García Simón.
Pintores
 Victoriano Domingo.
 Antonio Marín.
Pirotécnica y Talleres de
 Marcelo Monzonis Soler.
Procuradores de los Tribunales
 Don Francisco Fresneda Horrerías.
 Luis García Ocaña.
Quincalla
 (Véase Ferreterías).
Relojería
 Gonzalo Tena Edo.
Salazones (Almacén)
 Angel Garcerán.
Sastres
 Julio Hucl Martí.
 José Vivas Bagueña.
 Francisco Martín Roig.
Seda (Fábrica de Hilados de)
 Palleal, Combère y Testenoire, S.
 en C.
 Rafael Mengod Pérez.
 Vicente Comba Roig.
Serrerías Mecánicas
 Viuda de Manuel Traver.
 Juan Gebrián Torres.
 Santos Calvo.
 José Carol Alegre.
Sillas (Fábrica)
 Jesús Estornell.
 Francisco Orti.
Sillero
 Jesús Torres Sánchez.
Simientes
 Modesto Soriano Marí.
 Domingo Orero.
 José Hernández Roca.
Tabacos (Administrador de la C.)
 Luis Clavel Agut.
Tabernas
 José Sebastián.
 Dámaso Soler Crespo.
 Vicente Ginés Ginés.

Manuel Morro Mansanera.
 José Sánchez.
 José Gómez Pérez.
 Francisco Velez García.
 Manuel Morro Blasco.
Tejerías
 Antonio Martín Dolz.
 Rosendo Torres Badía.
Tejidos (Fábrica)
 Hijos de Heliodoro Gil.
Tejidos (Venta)
 Antonio Carvijo.
 Heliodoro Gil Vivas.
 J. Ramón Jimeno Jimeno.
 Julio Montesinos Soriano.
 Manuel Escolano.
 Vicente Villagrana.
Tintorería
 José Guitart Ra'd.
Tocinerías
 Manuel Pérez Guillén.
 Manuel Bolumar.
 Dámaso Soler.
 Angel Navarro Gil.
 Joaquín Novella.
 Manuel Plasencia Plasencia.
 Manuel Rodríguez.
Tonelería
 José Carot Alegre.
Torneras
 Jesús Estornell.
 Antonio Martínez Guillé.
 Serapio Martínez Rodríguez.
 José Martínez Rodríguez.
 Rosa Perpiñán Artigues.
 Mateo Martínez Embuena.
 Felipe Martínez Aguilar.
 José García Martínez.
 Julio Martínez Tortajada.
 Valentina Martínez Aguilar.
Trapos (Almacén)
 Manuel Ibáñez Navarro.
 Pedro Lázaro Corella.
Veterinario
 Don Carmelo Narbón Blasco.
Vinos al por mayor
 Jaime Morro Ordáz.
 Diodoro Carot Alegre.
 Juan Luis Martínez Gómez.

Zapaterías

Joaquín Herreras Pérez
Leonardo Embuena Salas.
Julián Ibáñez Palomar.
Eugenio Bolumar Ajado.
Eduardo Llop Madalena.
Viuda Juan Lorente.

Agregados

PEÑALVA GARRICA. — Aldea, a dos kilómetros de Segorbe, que tiene 301 habitantes y 98 edificios. (Será Concejo abierto).

Alcalde pedáneo, don Ramón Pérez.
Coadjutor, don Julio Gimeno.
Maestro, don Jaime Gouzález Aznar.
Cartero, Luis González.

VILLATORCAS. — Aldea, a 4500 kilómetros de distancia. Tiene 109 habitantes y 99 edificios. (Será Concejo abierto).

Alcalde pedáneo, Francisco Samper.
Coadjutor, don Bernardo Lázaro Zarzoso.

Maestro, don Amable Pérez Monzónis.

Sierra de Engarcerán

VILLA fundada por los árabes, quedó del dominio del Barón de la Puebla Tornesa, al conquisarlo los cristianos. Tiene 8291 kilómetros cuadrados de extensión, entre los de Albocácer, Sarrateña, Villantueva de Alcolea, Benlloch, Villafamés, Useras y Culla. Tiene numerosos caseríos y edificios diseminados, que triplican la importancia de la población, sumando todos 2.603 habitantes de hecho, 2.850 de derecho y 1.530 edificios. Corresponde en todo a Albocácer. El clima es templado y se habla el valenciano. La población tiene bonito aspecto; pero son sus calles estrechas y de mal piso; y fuentes públicas de muy buenas aguas. Dista 16 kilómetros de Albocácer y 43 de Castellón.

PRODUCTOS. — Aceite, vino, trigo, patatas, legumbres, pastos, ganados, caza, miel y cera.

FIESTAS. — El 24 de agosto a San Bartolomé.

FERIAS. — El 3 de mayo, Exaltación de la Santísima Cruz, en el poblado, y el segundo domingo del mismo mes, en el caserío de los Ibarsos.

VESTIGIOS HISTÓRICOS. — Antiguo fuerte del Barón de la Puebla.

HIJOS ILUSTRES. — En años anteriores.

VIAJE. — Carretera a Benlloch (13 kilómetros).

Ayuntamiento

Alcalde, don Gregorio Agut Mateu.
Tenientes de alcalde:

Don Bautista Más Mateu.
Vacante.

Concejales:

- Don Dionisio Castell Muñoz
- » Luis Bellés Malutano.
- » José Meliá Sabater.
- » Francisco Ferrando Meliá
- » José Valls Alcácer.
- » José Badal Ferrando.
- » Emilio Beltrán Negre.
- » Frigidiano Fabregat Sa vadot.

Secretario, don Ramón Ba aguer Pascual.

Titulares

Médico, don Samuel Zurriaga.
Farmacia, don Pedro Legido Gómez.

Veterinario, don Plácido Cadroy Vives.

Practicante, don Remigio Edo Agut.

Juzgado municipal.

Juez, don Felipe Sabater Fabregat.

Fiscal, don Francisco Albalat Edo.
Secretario, don Remigio Edo Agut.

Clero parroquial

Párroco, don Juan Aragonés Fernández.

Coadjutor, don Antonio Pau Noguer.

Escuelas Nacionales

Maestro, don Tomás Molina Miñana.

Maestra, doña María Vallés Borrás.

Cartero, Ernesto Gauchía Traver.

Teléfono, Benloch.

Ferrocarril, Castellón

Guardia civil, Albocácer

Somatén

Cabo,

Subcabo, José Salvador Bellés

Sociedades de socorros mutuos de San Miguel y de protección de caballerías.

Abacerías

Ernesto Gauchía Traver

José Salvador Bellés.

Manuel Meliá Pitarch.

Barbero

Remigio Edo Agut.

Café

Doñores Querol Moliner.

José Salvador Bellés.

Carnicerías

José Beltrán Albalat

Vicente Sales Alvaro.

Carpinterías

José Albalat Borrás.

Vicente Barrada Fabregat.

Hospedería

José Salvador.

Manuel Meliá.

Harina (Molino de)

Vicente Celades

Manuel Puchol.

Herradores y herreros

Pedro Barrada.

Tomás Puchol Centelles

Tabernas

(Véase Abacerías).

Tejidos

Gabriel Puig Ferrer.

Miguel Tena Falco.

Manuel Puchol Badenes

Toquillas (Fábrica de)

Teresa Rog.

Zapatero

Agustín Grandia Salvador.

Agregado

ELS IBARSOS. — Caserío de 15 habitantes y 48 edificios que dista 8'500 kilómetros de la población, junto a la carretera de Albocácer a Castellón. Es el centro de multitud de multitud de caseríos del término de Sierra de Engarcerán.

Maestro, don Santiago Millet Orenego.

Tienda, José Agut Mateu.

MAS DE ROSILLO. — (Centro de numerosas masías).

Maestro, don Luis Ibáñez Fard.

Soneja

VILLA de origen árabe que disfruta de 29'95 kilómetros cuadrados de término municipal, entre los de Almedijar, Castelnovo, Azuébar, Chóver, Altonoya, Sot de Ferrer, Segorbe y provincia de Va-

lencia. Tiene 1.713 habitantes de hecho, 1.797 de derecho y 868 edificios, y pertenece en todo a Segorbe. Está situada junto al río Palancia, en un fondo; son llanas las calles paralelas al río, y pendientes

las transversales, y todas espaciosas y con buenas casas, ofreciendo un hermoso conjunto. Tiene luz eléctrica, fuentes públicas, lavaderos y matadero, y tanto por su belleza como por su clima, comodidades excelentes aguas medicinales, disfruta del favor de numerosa y distinguida colonia veraniega valenciana. Dista 7 kilómetros de Segorbe y 54 de Castellón. Se habla castellano y el clima es benigno.

PRODUCTOS. — Algarrobas, aceite, dos mil millares de naranjas, cereales y muy excelentes frutas; leña, pastos, caza, miel y cera; hay minas de sulfato de barita, yeso y canteras de buena piedra.

FIESTAS. — Los días 28 y 29 de septiembre, al Santo Cristo de la Sangre y a San Miguel Arcángel.

MERCADO. — Los viernes.

TEMPLO Y ERMITAS. — La parroquia está dedicada a San Miguel, y hay un hermoso Calvario y una ermita de San Francisco Javier.

VESTIGIOS HISTORICOS. — El puente árabe, del camino de Azuébar, y parte vieja de la población.

OBRAS DE MERITO. — En la parroquia el altar de la Virgen de los Dolores, cuya escultura es de Esteve Bonet, de quien hay también bellas imágenes de Santa Rosa y Virgen del Rosario.

VIAJE. — Estación del ferrocarril.

Ajuntamiento

Alcalde, don modesto Marín Piquer.
Tenientes de alcalde:

Don Pedro Soriano Piquer
» Luis Górriz Górriz

Concejales:

Don Miguel Herreras Ballester.
» Miguel Martínez Carreras.
» Felipe Piquer Soriano
» Emilio Rivas Gil.
» Salvador Soriano Soriano.

Secretario, don Antonio Climent Rocasa.

Oficial secretaría don Juan Francisco Gil Soriano

Titulares

Médico, don Alejandro Under Darde.

Farmacía, don Gonzalo Alcón Pérez.

Veterinario, don José Luesma Vilalobos.

Practicante, Luis Asencio Vigo.

Juzgado municipal

Juez, don Fernando Piquer Piquer.

Fiscal, don Francisco Górriz Martínez.

Clero parroquial

Párroco, don Santiago Andrés Calvo.

Coadjutor, don Ramón Fos Adelantado.

Maestro, don Eduardo Guillén Martínez.

Maestra, doña Rosa Ferrer Perles.

Banda de música, 35 plazas. Director, don Miguel Doñate Monzonis.

Teléfono municipal, limitado.

Cartero, Miguel Marín Soriano

Ferrocarril, Central de Aragón

Guardia civil, Sot de Ferrer.

Somatén

Cabo, don Jaime Piquer Zagala.

Subcabo, don José M. Marín Piquer.

Sociedades.

Agrícola. — De cooperación agrícola y recreo.

Sindicato Agrícola de San Miguel. — De cooperación agraria y de recreo.

Círculo Independiente. — De recreo.

Sociedad Obrera Instructiva. — De cooperación proletaria y de recreo.

Minas en explotación

Teatro Cine, de la Unión Musical.

De sulfato de barita. — A 12 kilómetros de la población, en la par-

**Encargue sus Cromos-Placas-Almanaques etc. a Sucesores de Rivadeneyra
Representante Miguel Huguet-Plaza Paz, 8-Castellón**

Ma de la Dehesa. Explotadores: Mo-
lina y Murvia.

De yeso. — A 1 y 2 kilómetros
de la población; partidas de los Al-
pezares y Santa Lucía. Explotadores:
(Véase fábricas de yeso).

Gonzalo Piquer Gil.

Abacerías

Miguel Gil Vicente.

Juan Francisco Gil Domingo

Pascual Llorens Valls.

María Orellana Barrachin.

Abonos químicos

Sociedad Agrícola.

Sindicato Agrícola de San Miguel.

Círculo Independiente.

Aguardientes (Fábrica)

José Velis Blay.

Alabastro (Fábrica)

«La Alabastrina».

Alpargatera

Juan Valera Calvo.

Barberos

Emilio Andrés Alba.

Luis Asencio Vigo.

Enrique Asencio Vigo.

Manuel Soriano Górriz.

Pedro Górriz Sánchez.

José R. Valera Ballester.

Cafés

(Véase Sociedades).

Carnicerías

María Orellana Barrachina.

Adelaida Aliaga Zorita.

Gaspar Piquer Soriano.

Carpinterías

(Véase Ebanistería).

Francisco Blay Blay.

Vicente Ortín Gil.

Francisco Soriano García.

Carros (Constructor del)

Juan A. Tárrega Bayarri.

Salvador Rufanges Martí.

Cererías

Manuel Soriano Sábado.

Juan Bta. Marco Martínez.

Confiterías

(Véase Cererías).

Conservas (Fábrica)

Waldo Zorita Soriano.

José Cubel Juste.

Ebanisterías

Manuel Martínez Herrero.

Miguel Martínez Herrero.

Ferretería (Fábrica de artizanos de)

José Bargués Cuiñal.

Explosivos

Juan F. Gil Domingo.

Gaseosas y Hielo

José Veli Blay.

Gnarnicionero

Celestino Garay Mora.

Herradores

Salvador Blasco Martínez.

Juan Bta. Blasco Calvo.

Herreros

(Véase Herradores).

Hojalatería

Waldo Zorita Soriano.

Panaderías

Julio Clemente Piquer.

Luis Clemente Piquer.

Juan B. Marco Martínez.

Papel seda (Fábrica)

«La Papelera del Pa anciano».

Perito agrícola

Don Jaime Piquer Zagalá.

Pintor

Francisco Giménez López.

Posadas

José María Marín Piquer.

Miguel Romani Martínez.

Sastres

Angel Villanova Soriano.

Sillas (Fábrica de)

Ramón Soriano Musia.

Tabernas

Miguel Velis Blay.

Tejidos

Juan F. Gil Domingo.

Cándido Romani Martínez.

Ramón Nogués Lorente.

Encargue sus Cromos-Placas-Almanaques etc. a Sucesores de Rivadeneira
Representante Miguel Huguet-Plaza Paz, 8-Castellón

Locinerías

Silverio Soriano Morata.
Adelaida Aliaga Zorita.
Ramón Rivas Aparicio
Tornero
Emilio Soriano Musia.
Yeso (Fábrica)
José M. Marín Piquer.

Campos, Doñate y Compañía.
Matías Ortín Gil.
Manuel Aparicio Segarra.
José Soriano Aparicio.
Sociedad «Nuevo Sol».
Antonio Martínez Ballester.
Zapatería
Pedro Rubio Ramos.

Sot de Ferrer

LUGAR fundado por los árabes y perteneciente después al marqués de Val de Carzana, cuyo término municipal alcanza una extensión de 8'67 kilómetros cuadrados, circundado por los de Soneja, Segorbe y la provincia de Valencia. Tiene 774 habitantes de hecho y 845 de derecho y 449 edificios y pertenece en todo a Segorbe. El clima es benigno. La población es pequeña y en extremo pintoresca por el original Calvario que la corona sobre el monte, a cuyo pie, y junto al río, está la población. Tiene alumbrado eléctrico y abundantes aguas. Tiene alumbrado eléctrico y abundantes aguas. Dista 9 kilómetros de Segorbe y 50 de Castellón. Se habla castellano.

PRODUCTOS.— Algarrobas, aceite, vino, leña, ganado, caza y cervezas de muy buena calidad.

FIESTAS.— El 13 de Junio a San Antonio de Pádua.

TEMPLO Y ERMITAS.— La iglesia está dedicada a la Inmaculada Concepción, y además del Calvario, hay una ermita en el monte, dedicada a San Antonio.

VESTIGIOS HISTÓRICOS.— Restos de Neerópolis romana en la alto de

la fuente, a juzgar por los hallazgos habidos y en el palacio feudal del siglo XVIII.

OBRAS DE MERITO.— En la iglesia un cuadro de la Purísima, de la escuela de Juan de Juanes.

VIAJE.— A tres kilómetros de carretera, la estación de Soneja.

Ayuntamiento (Será concejo abierto).

Comisión permanente:

A'ca'de, don Leopoldo Rubio Aguilar.

Tenientes, don Ramón Martínez Pascual y don Francisco López Barber. Secretario, don Manuel La-Gasca Corachán.

Titulares

Médico, don Joaquín Calp Miralles

Farmacéutico, el de Soneja

Veterinario, el de Soneja

Juzgado Municipal

Juez, don Javier Llopis Bon.

Fiscal, don Francisco Llopis López.

Secretario, don Cristóbal Peiró Zagalá

Párroco, don Pedro Lafuente Montané.

Maestro, don Rafael Martín Silvestre.

**Encargue sus Cromos-Placas-Almanagues etc. a S. J. de Rivadeneyra
Representante Mignel Huguet-Plaza Paz, 8-Castellón**

Maestra, doña Adela da Torrente Albert.

Cartero, Ramón Edo Boi
Teléfono municipal, limitad
Ferrocaril, Soneja.

Puesto de Guardia civil

Comprende Soneja.

Cabo, Enrique García Torres

Somatén

Cabo, Antonio Juste Mondragón

Subcabo, Pedro Martínez Llopis

Sociedades—El Progreso

Agrícola Recreativa.

Albacería

David Aguilar Aparicio.

Vicente Martínez Aguilar

Teodoro García Marzo.

Domingo Bover Zaragoza

Barberías

Pedro Martínez Aguilar

José Company Molina

Carnicería

Elias Aguilar Bada.

Carpinterías

José Aguilar Aparicio.

Antonio Martínez Rueda.

Cestería

Francisco Catalá Arnal.

Colchonero

José Martín y Bada

las

Manuel Cabos Rueda

Aguilar Hermanos

Estaros

Pedro Marzó López.

Exportadores de productos

Bada Hermanos.

Vicente Bover Balaguer.

Vicente García Martínez.

Vicente Martínez Aguilar.

Ramón Martínez Pascual.

Celedonio García Marzo.

Harinas (Mol para)

Jenaro Calvo.

Panadería

Celedonio García Marzo.

Pintor

José Giménez López.

Posada

Domingo Bover Zagalá.

Tabernas

Camilo Pérez.

Yeso (Fábrica de

«La Industria».

Zapatería

José Romance Pascua

Sueras

LUGAR al que dieron existencia otros ya desaparecidos; perteneciente, después de la Reconquista, al Duque de Medinaceli, tiene 2206 kilómetros cuadrados de superficie entre los de Fanzara, Ayodar, Onda, Tales, Alcudia de Veo y Villanueva. Suma 1.191 habitantes de hecho, 1.350 de derecho y 685 edificios. Perteneció en todo a Lucena. El clima es templado. La población está situada sobre una colina, extendiéndose en forma medio circular y la constituyen calles estrechas y accidentadas, aunque el conjunto ofrece

pintoresco aspecto. Tiene luz eléctrica, abundantes y muy buenas aguas y hermosos lavaderos. Se habla valenciano.

PRODUCTOS.—Aceite, Azafrán, vino, patatas y excelente corcho.

FIESTAS.—El 3 de Febrero, a San Blas, y el cuarto domingo de Octubre, al Santísimo Cristo de la Clemencia.

LA PARROQUIA.—Está dedicada a la Natividad de la Virgen y hay una ermita del Cristo de la Clemencia.

VESTIGIOS HISTÓRICOS.—El antiguo castillo y poblado de Suera Alta. Benisulcyme y Faudet.

OBRAS DE MERITO.—En la iglesia, cuadros de Olet.

VIAJE.—Carretera a Onda (8 kilómetros).

Ayuntamiento

A'calde, don Vicente Gimeno Moliner.

Tenientes, don Feliciano Macián Montoliu y don Joaquín Piquer Pallarés.

Concejales:

Don José María Porcar Barceló.

» Matías Navarro Serrano.

» Vicente Estall Montoliu.

» Pascual Serrano Barceló.

Secretario, don Francisco Climent

Titulares

Médico, don Salvador Soler Benavente.

Farmacéutico, señor Salvia de Onda

Veterinario, don Laureano Gil, de Onda.

Practicante, don Celestino Balles-ter.

Juzgado Municipal

Juez, don José Sorribes Piquer.

Fiscal, don Pascual Montoliu Agui-lar.

Secretario, el del Ayuntamiento.

Párroco, don José V. Lapica Cal-uch.

Maestro, don Enrique Chaume Martí

Maestra, doña Rosa Soler Bueno.

Banda de música, Municipal, 20 pla-zas, Director, don Eugenio Macián.

Somatén

Cabo, don Jaime Mallofe Fontanals.

Subcabo, Francisco Gavano Palos.

Teléfono municipal—Limitado.

Ferrocarril—Villarreal.

Puesto de Guardia civil—Onda.

Albacarras

P'ácido Moliner Piquer.

Vicente Almor Llorens.

Vicente Gimeno Moliner.

Vda. de Miguel Cervelló.

Albardero

Juan Martín Vilar.

Barberas

Vicente Montoliu Moliner.

Eliás Cervelló Navarro.

Vicente Montoliu Moliner

Fábrica de Jabón Superior

Jabón de todas clases y de ex-celente calidad

SUERAS

Carnicerías

Eugenio Soler Moliner.

José Ramos Castillo.

Carpintería

José V. Porcar Piquer

Cafés

Eugenio Macián Montoliu.

Mateo Aguilar Serrano.

José Fornas.

Feliciano Macián Montoliu.

Bar

José María Prades Serrano.

Bastero

Juan María Viñar.

Estanco

José Martí Prades.

Herrador y herrero

Francisco Izquierdo.

Jabón y Fábrica)

Vicente Montoliu Moliner.

Pintores

Vicente Villanova Hernández,

Eladio Zorita Estall.

Posadas

Miguel Gimeno Serrano.

María Calatayud Pallarés.

Tejidos

Vda. de Miguel Cervelló.

Tabernas

Tomás Ventura Moine.

Vicente Almor Llorens.

Hilario Montoliu Moliner.

Feliciano Macián Montoliu

María Rosa Sorribes Navarro.

Tocinería

Viuda de Miguel Colomer.

Vda. de Matías Serrano.

Yeso (Fábrica de)

Vicente Serrano.

Tales

LUGAR de origen árabe que perteneció a Onda hasta 1842, que se convirtió en municipalidad. Tiene 1.052 habitantes de hecho, 1.142 de derecho y 675 edificios y un término municipal de 1471 kilómetros cuadrados entre los de Fanzara, Onda, Alcudia de Veo, Sueras y Artana. La población descansa en la falda de una colina y es de calles accidentadas y pintoresco aspecto. Tiene luz eléctrica, tres fuentes públicas y lavaderos cubiertos. Perteneció en todo a Nules, excepto en lo eclesiástico, que corresponde al arciprestazgo de Villarreal. Dista 25 kilómetros de Castellón y 35 de Nules. Se habla el valenciano y el clima es templado.

PRODUCTOS. — Aceite, algarrobos, naranjas, vino, cereales, higos, frutas y verdura; corcho, leña y pastos; poca ganadería, miel y cera.

FIESTAS. — El 29 de agosto, a San Juan, y el primer domingo de noviembre.

TEMPLO. — A San Juan.

VESTIGIOS HISTÓRICOS.—El castillo.

OBRA DE MÉRITO. — En la parroquia, un San Juan pintado por Francisco Martínez.

VIAJE. — Carretera a Onda (5 K.)

Ajuntamiento

Alcalde, don Ramón Ros Miravet.
Tenientes de alcalde:

- Don José Granel Ramos.
- » Angel Seder Palanques

Concejales:

- Don Juan Ros Miravet.
- » José Pallarés Montoliu.
- » Vicente Ramos Ortells.
- » Julián Luaces Chambe.
- » Vicente Montoliu Ortells.

Secretario, don Manuel Peyró Gil

Titulares

Médico, don Francisco Bellver.
Farmacéutico, señor Gaya, de Onda.

Veterinario, señor Gil, de Onda.
Practicante, don José Ortells

Juzgado municipal

Juez, don Heliodoro Pallarés Ros.
Fiscal, don Miguel Seder Palanques.
Secretario, el del Ayuntamiento.

Clero parroquial

Cura, don Cristóbal Gómez.
Coadjutor, don Juan Granel Perregas.

Escuelas públicas

Maestro, don Benjamín Escobedo Franch.
Maestra, doña Gloria Agraz Clotet.

Banda de música. 30 plazas. Director, don Vicente Serrano Ramos.

Peatón. Vicente Ortells Prades

Teléfono municipal, limitado.

Ferrocarril, Villarreal.

Guardia civil, Onda.

Somatén

Cabo, Pedro Ramos Martí.
Subcabo, Efraim Pallarés Pallarés

Sociedades

De Obreras agrícolas
De Socorros mutuos.

Barberos

Joaquín Ramos.
Joaquín Ramos Ramos
Juan Prades.
José Ortells.

Cafés

Joaquín Ramos.
Francisco Montoliu Ros.

Carnicerías

Salvador Colomer Marco.
Vicente Castellano Ba. aguer.
Rosario Pradells

Carpinterías

Francisco Chaume Ramos,
José Chaume Ramos,
Francisco Pradells García.

Herrero y herrador

J. Chaume Marco.

Posada

Ramón Sebastián.
Ramón Sebastián.
Francisco Ramos Falc6

Panaderías

Vicente Sales.
Antonio Dembilio

Teresa

UGAR que dependió de Begís, hasta 1.552, y tiene 1.015 habitantes de hecho, 1.052 de derecho y 689 edificios. Disfruta un término municipal de 19'26 kilómetros cuadrados de extensión, entre los de Viver, Jérica, Sacañet, Begís y Torás. La población está situada junto al río Palancia y es de calles accidentadas. Tiene electricidad, seis fuentes públicas y lavaderos. El clima es benigno. Se habla el castellano de Segorbe. Pertenece al partido judicial de Viver y arciprestazgo de Jérica, y dista 66 kilómetros de Castellón y 9 de Viver.

PRODUCTOS. — Aceite, cereales, patatas, vino y frutas, ganado y pastos.

TEMPLO Y ERMITA. — La parroquia, está dedicada a Nuestra Señora de la Esperanza y tiene además una ermita.

VIAJE. — En caballería (8 kilómetros) a Viver.

Ayuntamiento
Alcalde, don Manuel Cortés Montesinos.

Tenientes de alcalde:
Don Manuel Palomar Mateo.
» Juan Alcaide Pradas.

Concejales:
Don José Viña Pérez.
» Mariano Lázaro Badía.
» Santiago Pérez Porter.
» Vicente Lázaro Clavel.
» Manuel Marco Génova.

Secretario, don Ricardo Lázaro Pérez.

Titulares

Médico, don Enrique Alfonso.
Veterinario, el de Begís.
Farmacéutico, el de Viver.
Practicante, don Miguel Domingo Lázaro.

Juzgado municipal

Juez, don Francisco Alcaide Clavel.
iFiscal, don Manuel Múñez Montesinos.

Secretario, el del Ayuntamiento.
Párroco, don Elías Mor Martínez.

Escuelas Nacionales

Maestro, don Enrique Manzana Sorribes.

Maestra, doña Desamparados Pastor.

Banda de música, 20 plazas. Director, don Francisco Alcaide Lázaro.

Telégrafo y Ferrocarril, Jérica.

Cartero, don Peregrin Montesinos.

Guardia civil, Viver.

Somatén

Cabo, Enrique Manzano Sorribes.
Subcabo, Casildo Palomar Alcaide.

Central eléctrica, por salto de agua, de Hijos de Salvador Juan

Abacérias

Francisco Viña Clemente.
Francisco Montesinos.
Miguel Lázaro Mañes

Aguardientes (Fábrica)

Manuel Cortés.

Barbero
Miguel Domingo Lázaro.
Carnicerías
Faustino Plasencia Pérez
José Palomar Alcaide.
Gabriel Plasencia Pérez
Carpinterías
José Monfort Peinado.
Manuel Arnau Viña.
Cestero
Salvador Montesinos.
Herrero y herrador
Rafael Julián.

Panaderías
Francisco Viña Clemente
Posada
Viuda de Carlos Orero.
Tabernas
Manuel Orero Fonbuena
Manuel Lázaro Marco
Pablo Alcaide Zorio.
Tejidos
Santiago Pérez Romero.
Elias Zorio Alcaide.
Enrique Zorio Mateo.

Tírig

VILLA que fué poblada en 1245 por Juan Brusca, tiene 1.406 habitantes, con un término municipal de 4225 kilómetros cuadrados entre los de Albocácer, Salsadella, Cuevas de Vinromá y Calí. Pertenece en todo a Albocácer. La población es bastante llana, de calles despejadas y bonito aspecto. Tiene lavaderos. El clima es templado y se habla valenciano.

PRODUCTOS. — Cereales, vino, higos y legumbres. Pasto y ganados.

FIESTAS. — El 22 de mayo a Santa Quiteria.

ROMERIAS. — El 4 de diciembre, a Santa Bárbara y el segundo viernes de Cuaresma, de San Miguel, a Santa Bárbara.

TEMPLO Y ERMITA. — La parroquia está dedicada a la Virgen del Pilar, y hay una ermita a dos kilómetros de Santa Bárbara.

VESTIGIOS HISTÓRICOS. — Las notabilísimas cuevas prehistóricas del barranco de Vallortá, con interesantes pinturas rupestres y restos de fortalezas ibéricas.

HJO ILUSTRE. — (En 1924).

VIAJE. — Itinerario 24 D., y véase en camiones.

Ayuntamiento

Alcalde, don Vicente Troncho.
Tenientes de alcalde:

Don Ismael Roca Adell.

> Francisco Centelles Roca.

Concejales:

Don Joaquín Meseguer Huguet.

> Antonio Roda Porcar.

> Pedro Roda Casanova.

> Juan Folch Adell.

> Sebastián Solá Ripollés.

> Daniel Puig Puig.

> Domingo Carceller Prats.

> Alvaro Octavio Segarra.

Titulares

Médico, don Primitivo Gozalbo.

Farmacéutico, José Miñana.

Veterinario, señor Forés, de Salsadella.

Practicante, don Cándido Puig Puig.

Juzgado municipal

Juez, don Vicente Sales Beltrán.

Fiscal, don José Prats Borrás.

Secretario, don Miguel Segura Tols.

Clero parroquial

Sura, don José Puig Roda.

Escuelas nacionales

Maestro, don Francisco Temprado Pitarch.

Maestra, doña Teresa Bernad Cabrera.

Banda de música, municipal, 20 plazas. Director, don Plácido Pascual Puig.

Hospital municipal

Con edificio y bienes propios.

Cartero, Domingo Puig Gasulla.

Telégrafos, Albocácer.

Somatén

Subcabo, Sebastián Solá Ripoll

Ferrocarril, Alcalá o Benicarló.

Camión mixto de pasajeros y mercancías de José Roda Roda, a Castellón los lunes y otro día de la semana. Sale a las seis y regresa a las 18.

Guardia civil, Salsadella.

Sociedades

De Socorros Mutuos Obreros Agrícolas.

Protectora de caballerías.

Teatro Nuevo

Celebra algunas funciones al año con un cuadro de aficionados locales.

Abacerías

Juan Folch Roda.

Antonio Roda Monserrat.

Vicente Troncho Puig.

Plácido Pascual.

Albardero

Vicente Beltrán Vives.

Barberías

Cándido Puig Puig.

Daniel Puig Adell.

Carnicerías

Hilario Escuder Moya

Cristóbal Beltrán Puig

Carpinterías

Vicente Meseguer Huguet.

Joaquín Meseguer Huguet.

Ernesto Julio Paule

Perfecto Albalat.

Carros (Constructor del)

Ismael Roda Adell.

Estanco

José Matamoros Prate

AUTOMOVIL

Ordinario a Castellón

José Roda Roda

TIRIG

EL MAS CÓMODO Y ECONÓMICO

Centro de recomendaciones y encargos

Salida de Tirig, a las. . . 6

Llegada a Castellón a las. . . 9

Salida de Castellón » » . 15

Llegada a Tirig, » » . 18

Pasaje y encargos para todos los pueblos del trayecto

Parada en Castellón

GARAGE DE ROBERTO (A. de Galdós)

Ganaderos

Vicente Prats.

Vicente Troncho

Herradores y herreros

Francisco Villalonga Guía.

Vicente Carceller.

Panadería

José Miguel Beltrán Sales.

Pintores

José Manuel Puig Molins

Tabernas

Victorino Beltrán Roda.

Francisco Roda Querol.

Tejidos

Antonio Alcácer Colom

Aniceto Roda Beltrán.

Toquillas (Fábrica de)

Vicente Beltrán Vives.

Tratante en caballería.

Francisco Villalonga Guía

Zapateros

Miguel Roda.

AGUAS MINERO - MEDICINALES

TOGA

BICARBONATADAS :-: FERRUGINOSAS

Recomendables para combatir ANEMIAS en general y las AFECIONES del ESTÓMAGO, como acredita el siguiente

ANALISIS de un litro de agua evaporada y desecada a 120° de temperatura que deja un residuo de 0'6461, descompuesto de esta forma:

Bicarbonato sódico.	0'00076	Cloruro potásico	0'11119
> cálido.	0'09721	sódico.	0'01931
> magnésico	0'11680	amónico.	0'01764
Sulfato sódico.	0'08600	Fosfático cálcico.	0'00426
> cálcico	0'24457	Salicilato alúmico.	0'01432
> magnésico.	0'03898	Silice.	0'00816
> básico.	0'00096	Oxido férrico.	0'00178
		Nitratos y materias orgánicas.	0'00015

Millares de enfermos desahuciados de los médicos y relajados sus organismos por el abuso de medicamentos y aguas minerales de los más renombrados manantiales, han recuperado la salud, cuando menos lo esperaban, merced a esta prodigiosa FUENTE CALIENTE, que realiza curas asombrosas

Estación Veraniega y de Cura de Reposo

Pintoresca población situada en uno de los más bellos parajes a orillas del río Mijares, en la que se goza de excelente temperatura, singularmente durante el verano. * Bellos alrededores para excursiones. * Abundante caza. *

Vecindario amable, cariñoso y amante del torostero

Casas y habitaciones para alquilar

MODO DE REALIZAR EL VIAJE

De la estación del tranvía en Onda, salen, mañana y tarde auto y tartanas que van a Vallát, a tres kilómetros de TOGA, a donde se llega en caballería por camino en extremo pintoresco

Toga

ESTE lugar es de supuesta fundación goda y fué cabeza de Baronia. Tiene 342 habitantes de hecho, 341 de derecho y 265 edificios, con un término municipal de 13'67 kilómetros de extensión, entre Lucena y Argelita, Espadilla y Torrechiva. Perteneció en todo a Lucena, excepto en lo eclesiástico, que corresponde a la Diócesis de Valdepeñas. La población se levanta al pie de un monte, en la orilla del río Mijares, y es de calles accidentadas y bonito aspecto. Tiene luz eléctrica, agua abundante y buena y freslavaderos. El clima es benigno. Distancia 32 kilómetros de Castellón y 20 de Lucena. Se habla un castellano deficiente.

PRODUCTOS. — Algarrobas, cereales, vino, aceite, legumbres y frutas, pastos y ganados.

FIESTA. — Segundo domingo de octubre al Santo Cristo.

TEMPLO Y ERMITAS. — La parroquia está dedicada a la Purísima Concepción, y a extramuros están las ermitas de San Juan y de Santo Domingo.

HIJOS ILUSTRES. — En 1924.

VIAJE. — En caballería para ir a Lucena y hasta Vallat (carretera) y auto correo de Vallat a Onda a las 7 de la mañana y llegada a las 11, salida a las 2 de la tarde y llegada a las 5.

Ayuntamiento

(Será Concejo abierto).

Alcalde, don Miguel Barberán Campos.

Tenientes de alcalde:

Don Francisco Barberán.

Don Basilio Puerto Barberán.

Concejales:

Don Manuel Barceló Guillamón

> Hipólito Peris Vidal.

> Baulista Agustina Durá.

Secretario, don José Jordán Peña.

Titulares

Médico, don Antonio Estevan Galén.

Farmacéutico, don Samuel Gascó, de Fanzara.

Veterinario, don Tristán Lahoz, de Lucena.

Practicante, Jesús Miravel Adán

Juzgado municipal

Juez, don Matías Morte Puerto.

Fiscal, don Miguel Guillamón Barceló.

Secretario, don Marcelino Ibáñez Pradas.

Cura, doctor don Daniel Sanfeliu Aguilar.

Maestro, don Amadeo Biasco Latorre.

Somatén

Cabo, Eusebio Guillamón Tomás

Subcabo, José Jordán Peña.

Ferrocarril, Onda.

Central Eléctrica de la Hidroeléctrica del Mijares. (Véase página 125 de Castellón).

BALNEARIO. — Aguas minero-medicinales de Fuente Caliente. Transparentes, inodoras, incoloras e insípidas. Analizadas resultan bicarbonatadas, ferruginosas, con ácido carbónico, oxígeno y ázoe. Muy recomendadas para afecciones del estómago e intestinos. Tienen aplicación interna y externa.

Abacerías

Ismael Morte Puerto.

Eusebio Guillamón Tomás.

Acete (Molino para)

José Campos Guillamón (hijo).

José María Barberán Lecha.

Casa Huéspedes
José Morte Campos.

Cafés
Ismael Morte Puerto.
Jesús Miravet Adán.

Carnicerías
Andrés Morte Puerto.
Francisco Barberán Puerto.

Carpintería
Joaquín Gallén Guinot

Estanco
Andrés Morte Puerto.

Harina (Molino)
Hipólito Peris.

Herrero
Pascual Masip Mulet

Posadas
Matías Morte Puerto.
Francisco Barberán Puerto

Tabernas
Matías Morte Puerto
Francisco Barberán Puerto.
Eusebio Guillamón Tomás.

Torreblanca

VILLA de origen árabe, que fué reconquistada por los cristianos; en 1397, los moros desembarcaron en su playa; saquearon la población y se llevaron el Santísimo, dando motivo a una expedición cristiana a Argel en la que murió el Justicia Jaime Perusa, para castigar la ofensa y recuperar la Hostia Santa. Tiene 3.424 habitantes de hecho y 3.658 de derecho y 1.244 edificios, en un término municipal de 29'6 kilómetros cuadrados, entre los de Alcalá, Cabanes, Benloch, Villanueva de Alcolea, Cuevas de Vinromá y el mar Mediterráneo. La población es llana, moderna, de calles espaciosas y buenos edificios, limpia y clara. Tiene luz eléctrica, fuentes públicas y lavaderos. El clima es benigno y se habla valenciano. Pertenece al partido judicial de Castellón y arciprestazgo de Albocácer. Dista 37 kilómetros de Castellón y 3 del mar, en cuya playa hay un barrio, del que nos ocupamos al final.

PRODUCTOS. — Naranja, almendras, aceite, algarrobas, vino y cereales; pesca y yacimientos de turba y hortalizas y ~~hoyos~~.

FIESTAS. — El 24 de agosto, San Bartolomé, de ocho días de duración.

FERIA. — El 3 de julio.

TEMPLO Y ERMITAS. — La parroquia está dedicada a San Bartolomé, y ermitas de San Francisco Javier, San José y un Calvario.

VESTIGIOS HISTÓRICOS. — La torre del marqués de Villores; antiguo estanque hoy desecado, y a su lado, restos de la primitiva población.

OBRA DE MERITO. — Un cuadro de Orient, en la parroquia.

HIJOS ILUSTRES. — (Véase año anterior).

Manuel Vidal y Salvador, doctor en ambos derechos, eminentísimo poeta, oficial de la secretaría del Consejo de Estado en la negociación de Italia y traductor de lenguas en la de España y del Norte, pronunciaba como en su lengua nativa los idiomas griego, latino, inglés, francés y toscano. Por mandato de la reina doña María Luisa de Orleans, primera esposa del rey Carlos II, escribió en tres días una comedia al cumpleaños del rey; publicó muchas obras en verso y diez comedias a mediados del siglo XVII.

VIAJE. — Ferrocarril del Norte

Ayuntamiento

Alcalde, don Eduardo París Pitarch.

Tenientes de alcalde:

Don Francisco Amaré Baiger

» Blas Sierra Casado.

Concejales:

Don Francisco Canet Viudes

» Francisco Betoret Fabregat.

» Ramón Palatsí Lluch.

» Francisco Cherta Ten.

» Manuel Vilaplana Fabregat.

» Vicente García Fabregat.

Secretario-interventor, don Victorino Cimarro Castell.

Juzgado municipal

Juez, don Bartolomé Zaragoza Belsa.

Fiscal, don Tomás Gisbert Ripollés.

Secretario, don Domingo Calvo Falcó.

Clero parroquial

Cura, don Francisco Fumadó Baster.

Coadjutor (seglar), don Bautista Peirairé.

Escuelas Nacionales

Maestros:

Don Francisco Cubells Esparduer.

José González Piquer.

Maestras:

Doña Elvira Blanco Castañón

Doña don Agustín Borrás.

Cartero de Telégrafos, Emitador
Oficial, Srta. Santiaga Amer Montoya.

Estación del ferrocarril, del Norte.
Jefe, don Antonio Doménech Forá.
Ordinarios a Castellón, Julio Persiva y Juan Ramón García, en carro y semanalmente. Sale los domingos.

Somatén

Cabo, don Eduardo París Pitarch.

Subcabo, don José Gil Gallén.

Puesto de Guardia civil
Cabo, don Vicente Sospedra Lluch.

Sociedades

Centro Instruccion recreativo.

«La Protección Agrícola». — Cooperativa de consumo.

«La Fama». — Exportadora de naranja.

«La Defensa Agrícola». — Exportadora de naranja.

De Socorros mutuos «La Imparcial Obrera».

«La Lealtad». — Exportadora de naranja.

«El Progreso». — Exportadora de naranja.

Teatro. — «Novedades», por Compañías locales alguna vez. Cinematógrafo los días festivos y sus vísperas.

Cine «Nuevo», funciones días festivos y sus vísperas, propiedad de Florentín Soriano.

Trinquete. Luis López Segarra

Abonos químicos

Luis López Segarra.

Vicente Moliner.

«La Protección Agrícola».

Alfarería

Peregrín Persiva Pavía.

Barberías

Tomás Vilaplana Ebrí.

Joaquín González.

Juan Giner.

Vicente Persiva.

José R. Aicart.

Luis Moliner Doménech.

Luis Persiva Fonte

José González.

Daniel Doménech.

Cafés

Círculo «Unión Patriótica».

Abel Betoret.

Arturo Pitarch.

Agustín Salvador Gadea.

Luis López Segarra.

Carnicerías

Joaquín Ramos Segura.

Juan Sirvent Artola.

Vicente Bueso.

Pascual Fabregat Ramos.

Salvador Broch.

Vda. Javier Segura López

Carpinteros

Luis Giner Casanova.

Marcelino Lombart, padre
 Luis González Rojo.
 Marcelino Lombart, hijo
Carros (Constructores de)
 Alacario Pitarch Doménech
 Juan Giner Casanova.
 Juan Giner Obiol.
Cerrajería
 Bautista Boix.
Comestibles
 La Protección Agrícola,
 Bartolomé Zaragoza.
 Pascual Blanch.
 José Pitarch.
 Vicente García.
 Hilgino Persiva.
Confiterías
 Casuco Ebrí.
 Miguel Sanz Peraire.
Construcción (Materiales para)
 José Pitarch.
 Sabas de San Crisógono.
Corredores de productos agrícolas
 Vicente Vinuesa.
 Claudio Doménech Fabregat.
 Juan Persiva.
 Javier Pitarch.
Estanco
 Agustín Pitarch.
Exportadores de naranjas
 (Véase Sociedades).
Farmacéuticos
 Don José Gauchía.
 Eduardo Leuba Fabregat.
Fondas
 Vicenta Betoret.
 Javier Persiva.
Guarnicioneros
 Salvador Cortés
 Juan Falcó.
Gasolina (Venta de)
 Agustín Vinuesa
 José Soriano.
 Antonio Trayer (hijo).
 Francisco Chamne.
Grasadores
 Emilio Saca.
 Vicente Martínez.
 Antonio (padre).
 Emilio (hijo).
 Vicenta Fabregat.

Lejía (Fábrica de)
 Vicente Fabregat.
Médicos
 Don Tomás Roca Segarra
 Edmundo Moya García
 Manuel Just Aparicio.
Motores
 Juan B. Boix.
Panadería
 Benigno Nos
 Vicente Chera.
 Francisco Chalch
 Telesforo Nos.
 Francisco Cherta Ten
 Antonio Gil Ferrer
 Josefa Ferrer.
Pintores
 Javier Chalch Doménech
 Luis Balmes.
Posada
 Trinitario Betoret Piñol
 Miguel Escofi.
Sastres
 Luis Persiva.
 Magín Moliner.
Sombrerería
 Francisco Amaré.
 Felipe Vicente.
Taberna
 Daniel Pegueroles.
 José M. Falcó.
 Francisco Fabregat
 Miguel Bou
 Jaime Bort.
 Manuel Persiva.
Tejido
 Francisco Amaré
 Felipe Vicente.
 Esteban Máñez.
 Vicenta Persiva Llorens.
Veterinario
 Don Juan Grañana Orí
Zapaleros
 Francisco Canet.
 Carlos García.
Agregado

BARRIO DE TORRENOVIA. — A tres kilómetros de la población, en la playa. Es un poblado de pescadores. La playa reúne excelentes con-

diciones para tomar baños de mar, y es punto de salida de abundante pesca. Tiene alumbrado eléctrico. Playa autorizada para embarque. En la actualidad y durante la campaña naranjera arriba un barco semanal para la carga.

Alcalde pedáneo, don Manuel Bort.

Maestro, don Juan Prats Ferrer.

Contramaestre de Marina

Don Vicente Devesa Orozco.

Teniente de Carabineros

Subestudóres de pescado

Lorenzo Barrachin

José Ternel.

Café

Manuel Bort.

Francisco Mániz

Carnicería

Viuda de Javier Segura.

Carpintero de ribera
Florentín Llombart.

Casa de comida

Manuel Bort.

Comestibles

Manuel Roda

José Agut.

Estanco

Manuel Roda.

Herrador y herrera

Bautista Salóm.

Hielo (Venta de)

José Teruel.

Pescado fresco (Comercio de)

Lorenzo Barrachin Marsa.

José Teruel.

Emilio Fabregat.

Simeón Sená.

Tabernas

Josef Pitarch Bruñó.

Petra García Pitarch.

Torre Endoménech

LUGAR de origen medioeval, tiene 453 habitantes de hecho, 471 de derecho y 342 edificios, con un término municipal de 3'20 kilómetros cuadrados de extensión, dentro del de Villanueva de Alcolea. La población es algo accidentada en su piso y alineación. Tiene dos fuentes públicas y dos lavaderos, uno de ellos cubierto. El clima es templado, y se habla valenciano. Pertenece en todo a Albocácer y dista 38 kilómetros de Castellón y 22 de Albocácer.

PRODUCTOS. — Algarrobas, vino, aceite, cereales y legumbres, en pequeña escala.

Fiestas. — El 22 de mayo a la Patrona y el 7 de septiembre a San Onofre.

TEMPLO y ERMITA. — La parroquia dedicada a Santa Guillera y hay

a extramuros la ermita de la Virgen de la Fuente.

VIAJE. — Itinerario núm. 8

Anunciamento

(Será Concejo abierto).

Alcalde, don Agustín Ortiz Sales.

Concejales:

Don Joaquín Bort Traver

• José Escot Pastor.

• Bautista Villalonga Beltrán

• Plácido Bort Andreu.

Secretario, don Eugenio Martínez

Chillida.

Titulares

Médico, don Antonio Hernández

Bueno.

Farmacéutico, el de Benloch,

Veterinario, el de Cuevas.

Practicante, Francisco Ortiz Sales.

Juzgado municipal

Juez, don Agustín Pastor Zapater.

Fiscal, don Manuel Bort Ferrando.

Secretario, el del Ayuntamiento.
cura párroco, don Pedro Lluch Verdura.

Escuelas Nacionales

Maestro, don Agustín Ortiz Sales.
 Maestra, doña Presentación Martínez.

Banda de música, Municipal. Director, don Jaime Pastor Martínez.

Cartero, Francisco Martínez Chillida.
Teléfono, Benlloch.

Ferrocarril, Castellón o Torreblanca
Somatén

Cabo, Agustín Ortiz Sales.

Subcabo, Carlos Simó Martínez

Guardia civil, Villanueva de Alcolea.

Abacerías

Ramón Celma Solsona

Miguel Saura Borrás.

Vicente Simó Mateo.

José Calduch Pastor.

Estanco

Vicente Bort Pastor.

Herrador y herrero

Letancio Bellés.

Posadas

Jaime Pastor Martínez.

Miguel Pastor Villalonga

Traiguera

TRAIQUERA que parece fué una de las siete ciudades Ilercavónicas que señala Plolomeo con el nombre de Tiar-Julia, Conquistada a los árabes, se llamó Traiguera, poseyéndola los Hospitalarios y después la Orden de Montesa. Varias veces se reunieron en ésta las Cortes del Reino. Tiene 3.021 habitantes de hecho, 3.153 de derecho y 1.324 edificios, con un término municipal de 80'60 kilómetros cuadrados de extensión, entre los de San Jorge, La Jana, Cervera, Canet lo Roig, Rosell y la provincia de Tarragona. La población se sienta sobre una colina y es de calles bastante llanas y regulares edificios, algunos buenos y modernos. Tiene alumbrado eléctrico, dos fuentes públicas y un matadero muy bueno. El clima es templado y se habla valenciano. Pertenece en todo a San Mateo. Dista 72 kilómetros de Castellón y 14 de San Mateo.

PRODUCTOS.—Cereales, vino, aceite, algarrobas, legumbres y verduras, y gana lo lanar. Hay canchales de buen mármol, poco explotadas.

FIESTAS. — El 15 y 16 de agosto, a la Asunción y a San Roque.

ROMERIAS. — El 7 de mayo y el 8 de septiembre, a la Virgen de la Fuente de la Salud.

ERMITAS. — San Pedro, y a 3 kilómetros de la población, en una pintoresca barrancada, la Virgen de la Fuente de la Salud, objeto de la devoción predilecta no sólo de Traiguera durante el verano—, servidas guera, sino de los pueblos que la circundan, sagrada imagen de interesante historia, visitada por monarcas, príncipes, prelados y ministros, y espléndido santuario, dotado de inmejorables habitaciones —ocupadas casi por la familia del ermitaño, y depósito de multitud de objetos de arte y de valor con que la devoción del pueblo y los próceres que lo han visitado lo enriquecieron. El camino es de mala carretera, señalada por siete grandes cruces de piedra, de mérito, las de cerca de la población.

VESTIGIOS HISTÓRICOS. — A un kilómetro hacia el Norte, restos de

camino romano, junto al que se halla un ídolo de la época que poseen los herederos.

Julio Chillida, de Vinaroz. En la población restos de construcciones árabes y posteriores.

OBRAS DE MERITO. — La Casa de la Villa y la iglesia parroquial, y en ésta, el altar mayor, churrigueresco, de los Ochando, de Almazora; un lienzo de San Joaquín y Santa Ana, de la escuela de Ribalta; un retablo siglo XV-XVI y otras buenas pinturas; dos cruces procesionales preciosísimas, una escultura de San Blas y una hermosísima y valiosa custodia. Siete cruces de piedra, gigantesca, en el camino que conduce a la ermita de la Virgen de la Fuente de la Salud, y en ésta, un templete muy airoso. La ermita data del siglo XV y es espléndida en pinturas y decoraciones, así como los edificios contiguos. Entre otras alhajas, cuenta la Virgen con 36 mantos, uno de ellos preciosísimo; un relicario, un cáliz, una lámpara y otros objetos de gran valor y mérito.

HIJOS ILUSTRES. — (En años anteriores). — Auto desde Vinaroz.

VIAJE. — Auto desde Vinaroz.
Alcalde, don Salustiano Igual Martín.

Tenientes de alcalde:
Don Casimiro Cadell Cervera,
Enrique Martínez Ferrandis

Concejales:
Don Manuel Grañana Bayarri,
Vicente Torres Torres,
José Michaviá Cabanes,
Vicente Beltrán Villalta,
José Ramón Cervera,
Francisco Masia Bort,
Manuel Della Climent,
Santiago Cervera Bort,
Ramón Beltrán Arasa.
Secretario, don José M. Bordás Jubve.

Titulares.
Médico, don Manuel Doménech Martí.

Farmacéutico, don Pedro R. Culla

...ico, don Vicente Grañana.

...acticante, don Manuel Castell

Mampel.

Juzgado municipal

Juez, don Francisco Sorribas Vidal.

Fiscal, don Vicente Michavila Torres.

Secretario, don Juan A. Damasc Castell.

Clero parroquial

Párroco, don Pascual Sorigó Viaplana.

Coadjutor, don Manuel Fabregat.

Escuelas Nacionales

Maestras:

Dofia Antonia Girona Jubbe.

» Enriqueta Soler Fando.

Maestros:

Don Salustiano Igual Macián.

» Enrique Sanchis Asensi.

Banda de música, 20 plazas. Director, don Victorino Bel Plá.

Cartero, Vicente Zaragoza Roig.

Telégrafo y ferrocarril, Vinaroz.

Somaten

Cabo, Manuel Doménech Martí.

Subcabo, Pedro Culla Dellá.

Puesto de Guardia civil

Sociedades

Círculo Católico de Obreros.—De recreo y socorros mútuos.

Cooperativa de Socorros Mútuos de San Vicente Ferrer.

Unión Obrera Traiguereense.—De recreo y cooperación proletaria.

Club Moderno.—De recreo.

Trinquete, Pedro Belsa Cervera, Frontón. Se juega frecuentemente.

Abacerías

José Beltrán Arnau.

Bautista Marco Compte.

Bautista Sanz Adrover.

Antonio Michaviá Torre.

Cooperativa de San Vicente Ferrer.

Benito Cervera Roig.

Francisco Sanz Cabanes

José Centelles Expósito.

Pascual Cabanes Dellá

Juan Cervera Sogues.

Jaime Dellá Dellá.
 Vicente Doménech Climent.
 Sebastián Dellá Compte.
 Marcos Dellá Sogues.
 Alejandro Dellá Bort.
 Bautista Marcos Sanz.
 José Vicente Cabanes Solá.
 Joaquín Romeus Capafóns.
 José Cervera Ramen.
 Vicente Dellá Sogues.
 Bautista Cervera Lavernia.
 Pascual Dellá Compte.
 Vicente Cervera Romeu.
 José Cabanes Sogues.
 Andrés Romeu Capafóns.
 Tomás Compte Sanz.
 Pascual Dellá Roig.
 Bautista Cabanes Bort.
 Pedro R. Marco Dellá.
 Pedro V. Dellá Cervera.
 Pedro Marco Queral.
 Joaquín Cervera Tolós.
 Modesto Cabanes Dellá.
 Pedro Marco Villalta.
 José Bort Roig.
 Ramón Cervera Roig.
 Abdón Cervera Roig.
 Jaime Cervera Roig.
 Tomás Cervera Llanes.
 Vicente Bort Marco.
 Abdón Roig Dellá.
 Abdón Roig Palos.
 Joaquín Cervera Dufán.
 Vicente Doménech Compte.

Barberías

Manuel Castell Mampel.
 Amadeo Monserrat Roig.
 Carlos Queral Vidal.
 José Michavila Tallada.
 Jaime Vidal Caballer.

Cafés—(Véase Sociedad)

Vicente Ortí Candel.
 Agustín Cervera Miralles.

Carnicerías

Vicente Zaragoza Roig.
 Ismael Zaragoza Benlloch.
 Ramón Marco Guaya.

Carpinterías

Tomás Jimeno.

Establecimientos

no Torres Dellá.

Guarnicioneros

Joaquín Tolós Cervera.
 Pedro Vicente Mampel Torres.

Herradores

Agustín Ferreres Roda.
 Felipe Grañana Mampel.
 Herreros—(Véase Herradores)

Ordinarios a Vinaroz

Juan Bautista Ferrer Peset.
 Juan Bautista Capafóns Balaguer

Posadas

Elemente José Bernardo.
 José Ramón Tárrega Dellá.
 Vicente Sogues Marco.

Tabernas

Pedro Belsa Cervera.
 Bautista Vidal Caballer.
 Pedro Prades Bort.

Tejidos

Hermenegido Jaques.
 José Ramón Cervera.
 Ernesto Ortí Candel.

San Rafael del Río

SITUADO junto al río Cenja, límite de la provincia de Tarragona. Tiene 700 habitantes. Sus calles anchas y todos sus edificios modernos, pues su desarrollo se ha hecho en unos cincuenta años. Junto al mismo hay un barrio, Barrio Castell que pertenece a Uldecona pero que hacen la vida con los de San Rafael del Río.

Se cosecha aceite en su mayor parte y también vino, algarrobas cereales, etc.

Dista 13 kilómetros de Traiguera de cuyo municipio forma parte, pero en tramitación el expediente para su segregación.

Sus habitantes tienen carácter franco y alegre y muy amantes de la agricultura y ganadería.

Está dotada de luz eléctrica. Posee doce saltos de agua. El de la Hidroeléctrica del Maeztrazgo ministra fluido y fuerza motriz a Chert y Canel lo Roig.

Jaime Castell

Fábrica de Aceites

San Rafael del Río

La estación de ferrocarril más próxima Uldecona.

De Uldecona salen cinco autos que pasan por este. Dos de Uldecona a Rosell y tres de Uldecona a La Cenja.

Posee magníficas escuelas construidas por suscripción popular.

Alcalde pedáneo, don Vicente Balada Cálberiza.

Coadjutor, don Francisco Doméch.

Médico, don Jesús Vilar y Torres. Comadrona y practicante, doña María Lluch.

Maestra, doña Enriqueta Pla Blas.

Maestro, don José María Ferreres Michavila.

Sociedades
Sindicato Agrícola del Olivo.

Guardería Rural.

Socorros Mútuos.

Centro Obrero, éste con hermoso edificio propio.

Alguacil, don José Castell Grau.

Estanco
Vicente Villarroya Forcadell

Carpintería
Sebastián Estellé.

Bautista Roso.

Juan Querol, con serrería mecánica.

Herrería

Patricio Fenollase

Manuel Lluch.

Cafés

De la Plaza, de Vicente Avila Castell.

De la Paz, de Juan Lavernia
Centro Obrero y café de Juan ~~Pa~~

Tiendas

Pascual Ricart,
José Lluch,
Bautista Balada
José Balada.

Peluquerías

Miguel Itarte
Juan Roé.
Angelino Berja.

Panadería

José Balada Prades.

Carnicerías

Vicente Villarroya Cálberiza.
Bautista Cervera.

Guarnicionero

Ramón Grau Castell.

Posada

José Castell.

Cartero

Vicente Avila Castell.

Tratantes en ganado lanar

Miguel Balada

José Querol.

Antonio Castell.

Vicente Ripollés.

Juan Ripollés.

Ramón Querol.

Bautista Vintura

Propietarios

Francisco Noll

Ramón Grau.

Manuel Balada Arasa.

Vicente Balada Arasa.

Fabricantes de aceite

Jaime Castell.

Enrique Fibla.

Bautista Castell.

José Balada Balada.

Joaquín Balada Balada.

Antonio Avila.

Francisco Balada.

Hermanos Ricart.

Cinta Garca.

Ramón Beltrán

Juan Ferró

José Ferró

Useras

VILLA que perteneció a la re-
Alcalaten y cuenta 3.077 ha-
bitantes de hecho, 3.181 de derecho
y 1.766 edificios, con un término mu-
nicipal de 99,48 kilómetros cuadra-
dos de extensión, entre los de Ad-
zaneta, Sierra Engarcerán, Villafamés
Costur y Lucena del Cid. La pobla-
ción está situada sobre una colina
y tiene buenas calles, empedradas al-
gunas, aunque accidentadas y regu-
lares edificios, buenos los modernos
que no son pocos. Tiene luz eléctri-
ca, fuentes públicas y buenos la-
vaderos. El clima es benigno, y el
habla valenciana. Perteneció en todo
a Lucena y dista 16 kilómetros de es-
ta población y 32 de Castellón.

PRODUCTOS. — Con exceso del
consumo total, 70.000 arrobas de al-
garrobas; 50.000 de higos; 25.000
de aceite; 80.000 cántaros de vino
y 4.000 cabezas de ganado lanar.

FIESTAS. — El 17 y 18 de Enero
a San Antonio y la Purísima; el 6
de Agosto al Titular parroquial y el
7, al Santísimo Cristo de la Agonía.

Viaje, — Itinerario núm. 10.

Ayuntamiento

Alcalde, don Juan Pardo Fortuño.
Tenientes, don Vicente Martí Cente-
lles, don Manuel Andrés Gual.

Concejales:

- D. Bautista Doménech Branchadell
- Cristóbal Aicart Mateu.
- Agustín García Miguel.
- José Tomás Forés.
- Enrique Bernad Branchadell
- Justo Campos Tomás.
- Juan Pardo Tallis.
- Jaime Font Valls.

Secretario, don Manuel Colas Barbero

Titulares

Médico, don Enrique Roca Martí
Farmacéutico, don Miguel Solsona
Agost.

Practicante, don F. Barberán Capde-
Veterinario, don Juan Marina Castellví
vía.

Juzgado municipal

Juez, don Vicente Tomás Forés.
Fiscal, don Francisco Andrés.
Secretario, don Francisco Peiró Za-
galá.

Clero parroquial

Párroco, don Esteban Monfort Mont-
toya.
Coadjutores, don Aurelio Salvador y
don Enrique Asensio.

Escuelas Nacionales

Maestro, don José Capdevila Pruño-
nosa.
Maestra, doña Rosa Vidal Fernández
Doña Vicenta Sales Adell.
Cartero, don Rudesindo Solsona Mi-
ralles.
Telégrafo, Alcora.
Ferrocarril, Castellón.

Omnibus, del Hispano de Fuente En-
Segures y Auto-Exprés, combina-
dos. Sale a las 5,30 y regresa a las
diecinueve.

Somatén

Cabo, Emilio Nebot Gual.
Subcabo, Manuel Colás Herrero
Puesto de Guardia civil,
Recadero a Barcelona
Agustín Aicart García. Sale los vic-
nes por la mañana.
Sociedad, Centro Agrícola Userence
De protección agraria.

Abacías

Nicolás García Nebot.
Magdalena Benages Gil
Juan Rubio Sabater.
Joaquín Royo Andrés.
Guillermo Solsona Miralles.
Cristóbal Aicart Mateu.

Aceite (Mol.)

Juan Pardo Valls
Manuel Forés.

Alpargatas (Fáb.)

Enrique Rubio,
Vicente Garca.

Barberías

Enrique Barberán.
Francisco Andrés Tomás,
Juan Fabregat Capdevila

Cafés

Juan Pardo Fortuño,
Nicolás García.

Carnicerías

Jaime Centelles Martí.
Teodoro García Miguel
José García Maymó.
Hipólito Roca Beltrán

Carpinterías

Angelino Mallol Portolés
Joaquín Andrés Roca.
Eduardo Monferrer Salvador.
Salvador Gonell Igual
Joaquín Martí Forés.

Carros (Constructor)

José Ribes Gozalbo.

Cestería

Vicente Martí Prufionosa.

Estanco

Vicente Martí Centelles.

Exportadores de productos

Vicente Bernad Royo
Emilio Tomás Martí.

Herradores

Isidoro Pons Allava.
Ezequiel Saborit Escrivá

Herreros

(Véase Herradores)

Médico

Don Julio Roca Chillida
Panaderías

Eliás Dalmau Climent
José Andrés García

Posadas

Francisco Andrés Branchadell
Vicente Martí Gil (Sidreta).
Jaime Miguel Tomás

Sastres

Emilio Nebot Gual,
Balbino Escrig Branchadell
Salvador Valls Martí

Tejidos

Eugenio Centelles Royo.
Vicente Tomás Forés.
Valentín Rubio Sabater.

Tocinerías

Manuel Portolés Barreda.
(Véase Carnicerías).

Practicantes

Francisco Andrés Tomás.
Zapatería

Z Aurelio Herrero Roca.

Vall d'Alba

A LDEA constituida en municipio el año 1925; tiene 3.000 habitantes de hecho y 3.115 de derecho con 345 edificios; con una extensión de 52,25 kilómetros cuadrados de su término municipal que linda con los de Sierra Engarcerán, Benlloch, Cabanes, Villafamés, (su antiguo municipio) y Useras. Pertenece en todo a Castellón, de donde dista 31 kilómetros. El clima es templado y se habla valenciano. Es de cañas

espaciosas y llanas; tiene luz eléctrica, fuentes públicas y lavaderos.

PRODUCTOS. — Aceite, algarrobas, vino, higos y verduras.

FIESTAS. — El 17 de Enero a San Antonio Abad y el 29 de Agosto a San Juan Bautista.

TEMPLOS. — Iglesia parroquial dedicada a San Juan Bautista y otra iglesia antigua del mismo santo.

VIAJE. — Carretera a 2 kilómetros

por donde pasan autos para Castellón.

Ayuntamiento.

Alcalde, don Matías Martínez Escrig
Primer teniente, don José Meseguer Julián.
Segundo teniente, don Juan Matas Julián.

Concejales

D. Vicente Suller.
» Agustín Agut.
» Enrique Aguilar.
» Agustín Barrachina.
» Vicente Trilles.
» Juan Bta. Marzá.
» Salsustiano Beltrán.
Secretario, don H. Valeriano Ibáñez.

Titulares

(Pendientes de nombramiento)

Juzgado municipal

Juez, don Francisco Belles Martínez
Fiscal, don Simón de Martínez Beltrán
Secretario, el del Ayuntamiento.
Párroco, don Arcadio Gamundi.
Maestro, don Melchor Piñana Triachant.

Cartero, Vicente Marzá.
Guardia civil, de Villafamés.
Ferrocarril, Castellón.

Somatén

Cabo, don Estanislao Orero
Subcabo, don Juan Marín Julián.

Barbería

Vicente Sorigó.

Cafés

Agustín Agosto.
José Romero.

Carnicerías

Gonzalo Castillo Ferrando.
Manuel Capdevila Julián.
Manuel Castillo Ibáñez.

Carpinterías

Vicente Suller Pitarch.
Benjamín Suller.

Estanco

Isidro Renau Bernad.

Herraderos

Salvador Bernal Sazon
Vicente Roy Guia.

Herreros

(Véase herraderos).

Médicos

don Estanislao Orero.
» Vicente Pérez.

Posadas

Agustín Agut Chulvi.
Julián Torner Capdevila

Practicante

José A. Piñón Valls.

Tejidos

Vicente Navarro.
Viuda de Francisco Cuevas.
Francisco Belles.
Bernardino Celades.

Tiendas

Isidro Renau Bernad.
Viuda de Agapito Martínez.
Aurelio Andreu Rourea
José Romero.

Tabernas

Tomás Solsona.
Manuel Castillo.

Sastre

José Prats Pastor.

Zapatero

José Zapater.

Agregado

LA BARONA. — Caserío situado a 2 kilómetros de Vall de Alba, partido por la carretera que va a Alboacér y Vistabella; lo componen unos 80 edificios, de calles rectas y blancas, y una iglesia sufragánea de la villa. Tiene 280 habitantes y una ermita.

Alcalde pedáneo

Don Antonio Vidal
Coadjutor, don José Pons García.
Maestro, don Joaquín Gresa Montolio.

Carnicerías

(Véase Posadas).

Carpintería

Enrique Julián Martí.

Estanco

Viuda de Francisco Vidal.

Canadero

Tomás Escrig.

Guanos

Agustín Barrachina.
Eduardo Ribés Monfort.

Harinas

Vicente Trilles Doménech
Vicente Centelles Puchó

Molino (Aceite)

Octavio Julián Vidal.
Matías Traver Chiva
Agustín Crosanto.
Francisco Julián.
Juan Bautista Martínez.
Teresa Albao.
Manuel García.
Manuel Roures.
Bautista Fabregat
Vicente Julián.
Emilio Celades.

Tiendas en general

Posadas y Estanco.
Angelino Barberá Dealbert.

Posadas

Octavio Julián Vidal.
Viuda de Francisco Vidal.

Transportes

Matías Gil Mateu.
Miguela Ribes Porcar.

Principales propietarios

Manuel Martínez Escrig.
Matías Martínez Escrig.
Agustín Traver Nabas.
Juan Julián Mateu.
José Meseguer Julián.
Bartolomé Belles.

Vall de Almonacid

LUGAR que fundaron los árabes y perteneció al Obispo Berenguer, de Barcelona, a los duques de Sessa y a los Condes de Aranda, rodea un término municipal de 21'12 kilómetros cuadrados, entre los de Algimia, Almedijar, Castiellón, Segorbe y Gaibiel. Tiene 777 habitantes de hecho, 830 de derecho. Tiene 418 edificios, y pertenece en todo a Segorbe. El clima es benigno y se habla el castellano del distrito. La población se levanta en la falda de la Sierra de Espadán, y es de calles estrechas e irregulares y poco accidentado y edificios regulares. Tiene buenas aguas y dista 9 kilómetros de Segorbe.

PRODUCTOS. — Aceite, algarrobas, legumbres y hortalizas.

FIESTAS. — El 8 de diciembre.

TEMPLO. — Dedicado a la Purísima.

VESTIGIOS HISTÓRICOS. — El castiello de Almonacid.

HIJO ILUSTRE. — En 1924.

VIAJE. — A Segorbe, carretera, y a Castellón, por Segorbe o directamente en caballería hasta Onda (25 kilómetros).

Ayuntamiento

(Será Concejo abierto).

Alcalde, don Manuel Luna Monzonis.

Tenientes de alcalde:

Don Serafín Pérez Cases.

• Emiliano Calvo Capilla.

Concejales:

Don Blas Muñoz Guillén.

• Valentín Oranga Montolio

• Manuel Vicente Calvo.

• Joaquín Gil Calvo.

• Daniel Monzonis Granell.

Secretario, don Ramón García Montañés.

Titulares

Médico, don Salvador Alberola Pérez.

Farmacéutico, don José Aleón Pérez.

Veterinario, don Carmelo Narbón Basco.

Practicante, don Gil Pérez Silvestre.

Juzgado municipal

Juez, don Álvaro Silvino Pérez.

Fiscal, don Valentín Pérez Gascón.

Secretario, el del Ayuntamiento.

Párroco, don Isidro Asensio Cebrián.

Coadjutor, don José Sánchez Lara.

Escuelas Nacionales

Maestro, don Manuel Pérez Calpe.

Maestra, doña Vicenta Ruíz

nero.

Cartero, Francisco Capilla.

Telégrafo, Segorbe.

Ferrocarril, Navajas

Somatén

Cabo, Joaquín Gil Calvo

→ Cabo, Joaquín Gil Calvo.

Guardia civil, Segorbe.

Sindicato

Agrícola del Patriarca San José.

De cooperación agraria

Barbero

Gil Pérez Silvestre.

Carnicería

José Orenga Montolio.

Carpintero

Miguel Tomás Catalá.

Comestibles

Valentín Salvador Pérez

Serafín Capilla Torres

Gil Pérez Silvestre.

Electricidad (Fábrica)

Anastasio Orenga.

Estanco

Teresa Granell.

Herrador y herrero

S. García Calvo.

Zapatería

Joaquín Muñoz Rodríguez.

Vall de Uxó

VILLA en cuyos alrededores habitaron los romanos y existieron varios poblados durante la dominación árabe; perteneció a la Corona e hizo vasallaje a los Cardona, duques de Segorbe y de Medinaceli, respectivamente. Tiene 6819 kilómetros cuadrados de término municipal, entre los de Nules, Moncófar, Chilches, La Llosa, Almenara, Alfontegüella, Arlana y provincia de Valencia. Tiene 8.807 habitantes de hecho, 8.889 de derecho y 2.314 edificios y pertenece en todo a Nules. La población es estrecha y larga, y de ahí que se la llame, por la gente de la montaña «La Vall Llarga». Salvo contados rincones, es de calles largas, llanas y despejadas, y tiene varias plazas y muy buenos edificios. Disfruta de alumbrado eléctrico. Fuentes públicas, de muy buena agua. Cuenta con acueducto para lavaderos, que atraviesa toda la población y matadero. El ambiente de la población, el carácter de los vecinos y el movimiento y demás condiciones de la villa, la hacen parecerse a una pequeña capital. Dista 26 kilómetros de Castellón y 7 de Nules. Se habla el valenciano y tiene buen clima.

PRODUCTOS. — Algarrobas, higos, aceite, naranja, fruta, legumbres, verduras, cereales, leña y caza; minas de hierro, azogue y barita.

FIESTAS. — El lunes siguiente al de Pascua de Resurrección, en la parroquia de la Asunción, y el segundo domingo de octubre, a San José, en la parroquia del Angel.

MERCADO. — Los viernes.

TEMPLOS Y ERMITAS. — Parroquias del Santo Angel y de la Asunción de Nuestra Señora; Calvario, las ermitas de San Antonio y San

José, a un kilómetro de Santa Bárbara y capillas de San Vicente Ferrer, Virgen del Rosario y Cueva Santa.

VESTIGIOS HISTORICOS. — Ruinas de un panteón romano, en el que se hallaron lápidas funerarias; el Castillo, palacio de los duques de Medinaceli y Condes de Ripalda y algunos otros edificios y detalles arquitectónicos.

OBRAS DE ARTE. — Las dos parroquias, corintias, con buenos altares y magníficos cuadros de Ribaldía, Castelló, Olliet y otros célebres artistas.

HIJOS ILUSTRES. — (En años anteriores).

VIAJE. — Itinerarios, 14, 20 y 21.

Ayuntamiento

Alcalde, don Joaquín París García.

Tenientes de alcalde:

Don Fausto Borgoñán García.

Leopoldo Peñarroya Ribelles.

Concejales:

Don Sebastián Nebot Falcó.

» Arcadio García París

» Juan Vilar Plá.

» Faustino Falcó Fás.

» Vicente Castelló Falcó.

» Jesús Barrachina Aparici.

» Vicente Sorribla Gómez

» Luis Castelló Moya.

» Francisco Ubed Dupla.

» Manuel Nebot García.

» Manuel Roig.

» José Abad Aguilera.

» Jose M.^a Gómez Gomis

» Secretario, don J. Francisco Roca

Ribera.

Cronista, don Leonardo Mingarro.

Titulares

Médicos:

Don Julió Portáles Bel.

» Antonio Burguete Valls.

Farmacéutico, don Abilio Miralles

Prats.

Veterinario, don Cesáreo Narbón

Fornas.

Juzgado municipal

Juez don José Solermón Martínez.

Fiscal, don José M.^a Orenza Beltran.

Secretario, don José Perelló Torres.

Notario

Don Francisco Badenes Soler.

Clero parroquial

Parroquia del Santo Angel,

Regente, don José Francisco Domínguez.

Coadjutores:

Don Juan B. Simó Vallés.

» Vicente Martínez Falcó

Parroquia de la Asunción:

Párroco, don F. Javier Ballarín Talay.

Coadjutores:

Don Vicente Arambul Gil.

» José Fuertes Igualada

Orden Religiosa

Convento de la Divina Providencia.

—Religiosas contemplativas de clausura. Capellán, don Matías Boix, presbítero; superiora, Sor Matilde de

Divina Providencia.

Escuelas Nacionales

Maestros:

Don Pedro Viruela Badía.

» Juan Bta. Martínez Gil.

Maestras:

Doña Dolores Moliner Marcos

» Emilia Seguer.

» Purificación Fabregat.

» Bernarda Serra Carrau.

» Asunción Cambra Ortíz.

Colegio de San José

De primera enseñanza, para niños,

dirigido por don Ramón Pallarés

selló.

Profesores de música

Don Vicente Salvador Tormo.

» Joaquín Rambla Castelló.

» Fulgencio Badal Moles.

Bandas de música

«La Filarmónica», de 60 plazas.

Director, don Joaquín Rambla Castelló.

Bandas de música

«La Artística Musical», de 40 plazas.

Director, don Vicente Salvador

Tormo.

«Lira Vallense», de 35 plazas. Di-

20

rector, don Fulgencio Badal i Noyes.

Orquestas

(Las Bandas tienen organizadas).

Estafeta de Correos

Administrador, don Vicente Llopis.

Estación de Telégrafos, limitada.

Jefe, don Martín Pascual Gil.

Ferrocarril, Nules y Chitches (7 k.)

Omnibus (Véase itinerarios)

Diligencias

A Nules y Chitches a todos los trenes.

Ordinarios

A Valencia, Vicente R. García Mollar, Antonio Mangrián Cubells y José Segarra Nives. (Salen a las 7 y regresan a las 19,15).

Puesto de Guardia civil.

Comprende Alfondoguilla.

Somatén

Cabo distrito, don Ramón Pallarés Roselló.

Subcabo, don Joaquín Aragónés Puchol.

1.ª zona. Banderín rojo:

Cabo, Joaquín París García.

Subcabo, Manuel Segarra Castelló.

2.ª zona. Banderín naranja:

Cabo, Pedro Saura Tomás.

Subcabo, Joaquín Rambla Castelló.

3.ª zona. Banderín blanco:

Cabo, Ramón Segarra Orenca.

Subcabo, Arcadio García París.

Sociedades

Sindicato de Policía Rural.

Casino «El Centro». — De recreo.

«Nuevo Centro». — De recreo.

Centro Republicano. — Político y recreo.

Casa del Pueblo. — Obrero y de recreo.

Círculo Vallense. — De recreo.

Casino Artístico. — De recreo.

Círculo de Cazadores. — Sport y recreo.

Círculo Tradicionista. — Político y recreo.

Teatros

Del «Centro», del «Nuevo Centro» y «Artístico». (Nuevos y espaciosos).

Celebran funciones frecuentemente y cine los días festivos.

Trinquete, de Joaquín Canós Segarra.

Explotaciones

Mina de azogue, por Juan Campoy.

Minas de sulfato de barita y de caolín, por don Manuel Rodrigo.

Abacarias

Viuda de Salvador Andrés.

Francisco Herrero Bellmunt.

Francisco Herrero Marco.

Viuda de Pascual Pla Carratalá.

Abogados

Don Carlos Fenolosa Fenolosa.

• Leopoldo Ribelles Beltrán.

• Ricardo Corbin Martín.

• Alardo Miralles Prats.

• José Solernou Martínez.

• Arcadio García París.

Aceite al por mayor

José Peñarroja Pitarch.

Vicente Fenolosa Porcar.

Joaquín Aragónés Peñarroja.

Bautista Tur Rovira.

Alfarerías

Manuel Cubells.

Francisco Serrano.

Francisco Sancho Gregori.

José Serrano Abad.

Viuda e Hijos de Serrano.

Vicente Serrano Beltrán.

José Tur Navarro.

Alpargatas (Fábrica de)

Silvestre Segarra e Hijo.

Joaquín Marco Gil.

Bautista Portales Ribelles.

Leopoldo Peñarroja.

Valentín Vidal Zuria.

Manuel Jiménez.

Leopoldo Peñarroja Ribelles.

Vicente Peirats Abad.

Bautista Montesinos.

Pascual Gregori Aguilera.

Vicente Bonig Salvador.

Joaquín Palasi.

Juan Bautista Serra Bonig

Manuel R. Orenca.

Vicente Valls Gil

Emilio Peirats.

Francisco Darós
 Patricio Castelló.
 Manuel Segarra Castelló
 José Pascual.
 Enrique Bernat.
 Lorenzo Bernat.

Banqueros

Isidro Escrig.
 Pascual Fas Meliá.
 Vicente Peñarroja Ribelles.
 Silvestre Segarra e Hijo.

Barberías

Enrique Bernat.
 Emilio Marín López.
 Antonio Salas.
 Bautista Bernat.
 Vicente Ten Gregori.
 Francisco Ten Gregori
 Ramón Roig.
 Leopoldo Segarra.
 Bautista Castelló.
 Victorino Duplá.
 Bautista García.
 Emilio Gil.
 Manuel Meliá.
 Francisco Palasi.
 Jaime Peñarroja.
 Miguel Peñarroja Fenollosa.
 José Salafranca.

Blanqueo de litos

Ramón Ferrer.
 Vicente Abad Moliner.
 Vicente Ambón.
 Manuel Castelló.
 Vicente Castelló.
 Vicente Navarro Navarro.
 Calzado (Fábrica de)
 Silvestre Segarra e Hijo.
 Pedro Rosell.
 Vicente Martínez.
 Andrés Aragón.
 Eleuterio Antonino.
 Viuda de Antonio Bernat.

Carnicerías

Francisco Uxó.
 Jaime Marzá.
 Salvador Oranga Casanova.
 Manuel Serrano Cubells.
 Joaquín Segarra Igual.
 Pascual Sorribes Falcó.

Manuel Segarra Igual.
 Pascual Callau Orenca.
Carpinterías
 Vicente R. Castelló Nebot.
 Joaquín Rebollar.
 Vicente Tur Benadilo.
 Francisco Lombart.
 Abel Castelló Nebot.
 Luis Castelló.

Alfredo Arroyas.
 Leopoldo Castelló.
 Eleuterio Castelló Nebot
 Vicente Fenollosa.
 Vicente R. Castelló Fenollosa.
 Vicente Zaragoza.
 Francisco Fenollosa Casanova
 Francisco Castelló.

Carros (Constructores de)

Estanislao Marco.
 Enrique Cruzado Tárrega.
 Silverio Fenollosa Bonet.
 Francisco Fenollosa Nebot.
 Alfredo Adrián Nebot.
 Santiago Martín Arnal.
 Pascual Fenollosa.
 Braulio Fenollosa Melchor.

Cerrajerías

Vicente Roig.
 Francisco Burguete.
 Francisco Lluch.

Colores (Fábrica de)

José M. Orenca Beltrán.

Estibos

José Simón.
 Vicente Alexou.
 Viuda de Salvador Andrés.
 Vicente Moliner.
 Ignacio Orenca.
 Santiago Aragonés.
 Joaquín Guzmán.
 Francisco Herrero.
 Manuel Segarra Beltrán.

Confiterías

José Fenollosa.
 Construcción (Materiales para)
 Joaquín Salvador Pascual.
 Juan de San Francisco de Borja.
 Francisco Darós Casanova.
 Vicente Esbrí.

Corsetería

Josefa Melchor.

Chocolates (Fábrica de)

Faustino Falcó.

Estancos

Manuel Jiménez Torner.

Benjamín Nebot.

Viuda de Alfonso Martínez.

Fernando. Peñarroja.

Farmacias

Don Fausto Borgoñón García.

Viuda de Ramón Barrachina.

Don Abilio Miralles Prats.

• Enrique Miralles Gallén.

Gascosas (Fábricas)

Santiago Aragonés.

Desamparados Porcar Roig.

Guarnicioneros

Vicente Beltrán Arnau.

Joaquín Antonino Michavila

Miguel Antonino Michavila.

Viuda de Eduardo Antouino M.^{ta}

la.

Harinas

Luis Castelló Moya.

Vicente Salvador.

Sinfaroso Abad.

Enrique Gumbau Arroyas

Domínguez Pérez Moliner.

Herradores y herreros

Antonio Burguete García.

Francisco Burguete Aledón

Vicente Burguete Valls

José Estrems García.

Francisco Nebot Martínez

Vicente Sevilla García

Manuel Burguete Garcés.

Hielo (Fábrica de)

Pedro Gras López.

Lejía (Fábrica de)

Vicente Castillo.

Joaquín Giménez

Médicos

Don Julio Portalés Bel.

• Miguel Orduña Palmer.

• Ismael Llopis Arnau.

• Ricardo Portalés Rel.

• José Gómez.

Panaderías

José Ramírez de Jesús.

José Soriano Ferrando.

Luis Castillo Moya.

José Melchor Pérez



José Aragó Talamantes.

Jaime Esteller Amer.

Silvestre Llobet Aragó.

Vicente Marco Garrán.

Vicente Salvador Cubelles.

Vicente Sanz Ten.

Paquetarias y mercerías

Santiago Aragonés Puchol.

José Simón Badía.

Viuda de Salvador Andrés.

Concepción García Ribelles.

Perito agrónomo

Joaquín Rambla Castelló.

Pintores

Vicente J. Marco Andrés.

Vicente J. Salvador Galí.

Joaquín Aragó.

Juan Aragó.

Joaquín Rabasa Andrés.

Joaquín Salvador.

Sastrerías

Emilio Ferrer.

Francisco Gil.

Julio Bernad Serrano.

Enrique Arroyas.

Joaquín Bernús.

Joaquín González Esbrí.

Serrería mecánica

Enrique Cruzado.

Arcadia García.

Tejidos

Salvador Andrés Fenollosa.

Manuel Peñarroja Pitarch.

Concha Segarra Marrama.
Luis Tido.
Enrique Marco Castelló.
Vicente Fenollosa.

Tintorerías

Severino Diago.
Vicente Peirats.

Torneros

Vicente Marco.

Ultramarinos

Joaquín Alcdón Marco.

Ignacio Orenga Beltrán.
Cayetano Puig Fuertes.
Manuel Segarra Beltrán.
Manuel Segarra Castelló.
Yeso (Fábricas de)

Francisco Cubells.
Manuel Vilalta Segarra.

Zapaterías

Elcuterio Antonino Michavila.
Vicente Martínez.
Benjamín Castelló Tomas.
Carlos Fuertes Antonino.

Villafamés

VILLA de origen árabe, que fué conquistada por el rey don Jaime, pasando a ser del dominio de la Orden de Montesa. Tiene un término municipal de 101'60 kilómetros cuadrados, entre los de Vall de Alba, Cabanes, Puebla Tornesa, Borriol, Alcora, Costur y Useras. Tiene tres caseríos importantes, de los que nos ocupamos al final: Vall de Alba, Moró y La Barona. Tiene 4.482 habitantes de derecho y 3.567 edificios. Pertenece en todo a Castellón. La población está situada en un alto, a la sombra de las ruinas del viejo castillo, y es de calles tortuosas, por lo accidentadísimo del terreno, pero limpias y empedradas algunas. Tiene luz eléctrica, hospital, fuentes públicas de buenas aguas y lavaderos y dista 24 kilómetros de Castellón. El clima es benigno y se habla el valenciano.

PRODUCTOS. — Patatas, aceite, cereales, algarrobas, vino, verduras, miel, cera, pastos, maderas, ganados y caza. Canteras de piedra especial para hornos.

FIESTAS. — El 8, 9, 10 y 11 de septiembre, a la Virgen, San Roque, Cristo de la Sangre y Almas, respectivamente.

TEMPLO Y ERMITAS. — Parroquia dedicada a la Asunción y dos capillas al Cristo de la Sangre y San Ramón, y en el término, la ermita de San Miguel a 6 kilómetros.

OBRAS DE MERITO. — La parroquia, con pinturas de Omet, e interesantes pinturas en casa del señor Mas.

HIJOS ILUSTRES. — En año 1922.

VIAJE. — Itinerarios 6 y 7.

Ayuntamiento

A'lcalde, don Jaime Marzá Allepuz.
Tenientes de alcalde:

Don José María Segarra Valls.
» Francisco Trilles Marzá

Concejales:

Don Justo Gozalbo Trilles.
» Germán Oliver Galindo.
» Cristóbal Saborit Gual.
» Daniel Mallasén Valls.
» Pascual Vidal Marzá.
» Angel Sulier Fornals.
» Longinos Gil Andreu.
» Tomás Fabregat Renau.
» Tomás Torlá Mallasén.

Secretario, don Julián Grijalbo Guía.

Titulares

Médico, don Federico Bonet Vives.
Farmacéutico, don Miguel Conde Galindo.

Veterinario, don Eusebio Martínez

Practicante, don Avelino Valls Trilles.

Juzgado municipal

Juez, don José Marzá Segarra

Fiscal, don José Antonio Piñón Valls.

Secretario, don Vicente Sabater Marzá.

Clero parroquial

Ecónomo, don Manuel Gómez Alvaro.

Coadjutor, don Juan B. Garcés.

Escuelas Nacionales

Maestros:

Don Manuel Felín.

• Domingo Giner.

• J. Sevilla González.

• José Vilar Bonet

Maestras:

Paña Elena Orenza Franch.

Magdalena Beltrán Adell.

Basú Oronnes.

Banda de música, Sta. Cecilia; 45 plazas, director, don Paulino Pau Valls.

Practicante, don Manuel Barreda García.

Teléfono municipal, Liñado

Ferrocarril, Castellón.

Restaurante a Castellón, Manuel Gozalbo, baja los lunas, jueves y sábados. Posada de San Juan.

Somatén

Cabo, Federico Bonet Vives.

Subcabo, Marcos Mallasén Marzá.

Puesto de Guardia civil

Comprende, Puebla Torresa.

Sociedades

Liga de Propietarios.

Sindicato Agrícola de San Isidro.—

De cooperación agraria y recreo.

Casino Agrícola musical.—De cultura, cooperación agraria y de recreo.

Juventud Republicana Radical.—Política y de recreo.

De San Miguel de Moró.—De Sacrorros Mútuos.

Abacerrías

Miguelina Renau Pau.

Antonia Trias Llansola.

Antonia Navaró Gozalbo.

Albadero
Domingo Meseguer Pastor.

Barberos

Juan Mallasén Trilles

Avelino Valls Trilles.

Manuel Barreda García.

Cafes, (Véase Sociedades)

Juan Mallasén Trilles.

Carnicerías

Vicente Esteller Monfort.

Tomás Trilles Ibáñez.

Miguel Vilar.

Carpinterías

Domingo Seguer Centelles.

Ramón Valls Llansola.

Constantino Chiva Renau.

Antonio Añó Monfort

Magü Benet Basco.

Miguel Renau Toriá.

Carros (Const de)

Vicente Agustina Valls.

Andrés Renau Vicente.

Confitería u Cicería

Angel Suller.

Viuda de Ramón Cuevas.

Guarnicioneros

Tomás Puértolas Pons.

Ramón Galindo Tomás.

Harinas (Molino de)

Lorenzo Cervera.

Herradores

Juan Puértolas Ribes.

José Benet Basco.

Juan Renau Vicente.

Miguel Benajes Valls.

Herreros (Véase herradores)

Pintores

José Agustina Valls.

Antonio Suller Rubio.

Posadas

José Cortés García.

José Roig Centelles

Sastres

Paulino Pau Valls.

Antonio Ibáñez Casanova.

José Benet Valls.

Tejidos

Viuda de Ramón Cuevas Marco.

Cristóbal Saborit.

Tiendas en general

Juan Verdoy Marzá.
Miguel Galindo Valls.
Vicente Tomás Biasco.
Vicente Andreu Andreu.
Domingo Meseguer Mallasen.

Zapateros

Miguel Benet Marzá.
José Antonio Expósito.
Miguel Renau.

San Juan de Moró

CASERIO situado a 10 kilómetros al Sur de Villafamés, unido a éste por camino carretero. Tiene 238 habitantes y 83 edificios de buena construcción; una iglesia, ayudad parroquia, dedicada a S. Juan; luz eléctrica y alumbrado público, y aguas potables en las casas. A 12 kilómetros de Castellón, cuyo viaje se hace directamente por carretera y aprovechando los autos de Lucena y Alcora.

Alcalde pedáneo, don Juan Trilles Doménech.

Coadjutor, don Angel Garcia Muñoz.

Ma. st. a. Doña María Soter Aragó.

Ma. st. r. don José María Reverter

Meseguer.

Médico, don José Ruibo Tena,
Somatén

Clabo, Emilio Renau Mallasen.
Subcalo, Francisco Renau Mallasen

Sociedades

Socorros Mútuos de San Juan
Azulejos (Fábrica de)
Vicente Ramos.

Carnicerías

Ramón Bellmunt Recau.
José Forés Pallarés.
Juan Trilles Doménech

Barbero

Francisco Pau Lázaro

Carpinteros

Carlos Febrer Ferrer.
Francisco Trilles Marzá.
Juan Febrer Ferrer
José Andreu Valls.

Estanco

Cándido Marzá Benet.

Herradores

Pablo Ferrer Bori.
Serafín Pilarch Capdevia
Vicente Martí Villarrocha.
Herreros, (Véase herradores)

Panaderías

José Gari Tollols.
Alfredo Moliner Rebol

Posada

Ramón Bellmunt I.
Tejerías, (Véase Fábrica de Azulejos)
José Llansola.

Tienda

Vicente Monfort Andreu.

Balbas, 13



Balbas, 13

Confección de toda clase de trabajos
para la Industria, Comercio y Banca

Trabajos de lujo ————— Precios económicos
Balbas, 13 **JUAN B. MAS CASTELLÓN**

Vilafranca del Cid

VILLA fundada por don Blasco de Alagón, en 1239, fué agregada a Morella en 1303 y declarada villa real e independiente en 1691. Tiene 3.268 habitantes de hecho, 3.392 de derecho y 1.545 edificios con un término municipal de 93,68 kilómetros cuadrados, entre los de Portell, Castellfort, Ares del Maestre, Benasal, Vistabella y la provincia de Teruel. La población está situada sobre una colina, a 1.200 metros sobre el nivel del mar, y es estrecha y larga, de casas y calles encrucijadas, excepto la principal, que es llana y vistosa, y el ensanche, en la carretera de Iglesuela. Tiene luz eléctrica y fuentes públicas. El clima es frío y muy sano. Se habla valenciano. Pertenece en todo a Morella, de cuya población dista 34 kilómetros y 100 de Castellón.

PRODUCTOS.—Patatas, cereales, madera y pástos; miel, cera y queso; ganado y caza.

FIESTAS.—El 22 y 23 de Julio, a la Magdalena; y los días 8, 9, 10 y 11 de Septiembre, a la Virgen del Losar y San Roque.

FERIA.—El 22 y 23 de Julio.

MERCADO.—Jueves y domingo.

ROMERIAS.—El segundo día de Pentecostés, al Ermitorio de Nuestra Señora del Losar.

TEMPLO Y ERMITAS.—La parroquia, dedicada a Santa María Magdalena, es hermosísima, y hay, a extraños, una ermita dedicada a San Roque, y fuera, la de Santa Bárbara, a 300 metros; de San Miguel, a 6 kilómetros, en el poblado de Puebla de Ballestar, límite de la provincia de Teruel, y Virgen del Losar, a 3 kilómetros, en la carretera de Iglesuela, con los edificios y habitaciones para veraneantes. De recen-

te, iglesia del convento de la Consolación.

VESTIGIOS HISTORICOS.—Antiguos poblados de Las Truchas, Villa Vieja y Puebla de Ballestar con la iglesia de San Miguel, de este último; Casa Consistorial del siglo XXV y la imagen de la Virgen del Losar, anterior a la invasión árabe, y su ermitorio posterior del siglo XVII.

OBRAS DE MERITO.—La Casa Consistorial del siglo XV, y en ella un retablo gótico de Valentín Montolú, iglesia parroquial de estilo ojival, dirigida por Raimundo Pertusa, con altar mayor de principios del Renacimiento y otros interesantísimos enriquecida con muy buenas pinturas, algunas de ellas de Ribera, ricos ornamentos y una preciosa cruz gótica, pdecesional; ermita de San Miguel, con hermosas pinturas; ermita de San Roque, con un buen cuadro del Titular, de Gonzalo Salvá; y varios retablos, algunos de ellos merítísimos; en la ermita del Santo Sepulcro, otro bello retablo y finalmente, la ermita del Losar, con su altar mayor, de preciosa tabla y muy buenas pinturas del artista catalán Cerveró y otros anteriores; primorosos vestidos de la imagen y otros objetos del culto. En la iglesia de la Consolación, precioso altar moderno y pinturas de Cerveró.

HIJOS ILUSTRES.—En años anteriores. — Don Manuel Monfor Colom, fué catedrático del Instituto de Valencia y falleció en Guatemala.

VIAJE.—Auto diario a Alcalá y a Castellón.

Ayuntamiento

Alcalde, don Andrés Colón Teniente, don Manuel Aznar Troncho.

Don Juan Gil Monfort.

ESTACIÓN VERANIEGA

Villafranca del Cid

A 1.052 Metros sobre el nivel del mar

Aires puros y perfumados por las plantas aromáticas silvestres. Espléndidas pinadas y multitud de puntos pintorescos y amenos donde realizar excursiones deliciosas, interesantes y arriesgadas, entre ellos, el «Barranco de la Fos» que ofrece impotensísima impresión, así como «Moyats» y «Cuevas de Forcall».

Aguas Minero - Medicinales
 RECOMENDADAS CONTRA LAS ENFERMEDADES
 DE LOS RIÑONES HÍGADO E INTESTINOS

Excelente agua potable en la población
 Población industrial acostumbrada a
 los viajes, atenta, correcta y sencilla.
 NUMEROSOS RECREOS Y CAFÉS

*Estación de cura de aires y de reposo
 del ermitorio del Losar*

Fondas y posadas en muy buenas condiciones higiénicas
 Atento servicio. Comida abundante, agradable y nutritiva
 TEMPERATURA PIRINAICA

Lugar escogido para el veraneo por el Colegio de Padres Jesuitas de Tortosa

Comunicaciones Telégraficas y Correo

Servicio diario de automóviles a Castellón y Alcalá de Chivert
 Estación de Ferrocarril y camiones de mercancías a Castellón

Ofrece esta villa la particularidad de no haber sufrido jamás epidemia alguna,
 lo que patentiza sus inmejorables condiciones de máxima salubridad

José Vicente Monfort

Fábrica de Tejidos
de Lana



ESPECIALIDAD EN FAJAS
Y MANTAS

Compra y venta de Lanas e Hilos

Villafranca del Cid

FABRICA DE MEDIAS Y
CALCETINES DE SEDA

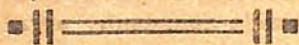

Julio Monfort Tena



Villafranca del Cid

Concejales

Don Jaime Viver Folch.
 » Juan Vicente Tena.
 » Antonio Escuder Tena.
 » Simón García Tena.
 » Emilio Centelles Monfort.
 » José Prades Esteve.
 » Aurelio Tena Fabregat.
 » Benjamín Monfort Colóm.
 Secretario, don Arturo Bernad Royo

Titulares

Médico, don Manuel Palomo Palarés.

Farmacia, don Enrique Segura Fus

Veterinario, don Abelardo Chínesta.
 Practicante, don Miguel Villarroya.

Juzgado municipal

Juez, don Carlos Gil Monfort.

Fiscal, don José Vicente Monfort

Secretario, don Joaquín Fortanet.

Clero parroquial

Párroco, don Miguel Segura Roca

Condjutor, D. Agustín Escuder.

Adserido, don Joaquín García Dolz,
Escuelas Nacionales

Maestro, don Amadeo Moleneu Mestre
 Don Conrado Bernal.

Doña Concepción Molins.

Maestras, doña V. Escuder Uldemolins.

Doña Amalia Nebot Gómez.

Colegio de la Consolación, dirigido por Religiosas de la Orden para niñas y párvulos, y de primeras letras y labores.

Superiora, Sor Amalia de Jesús.

Capellán, don Francisco Monfort.

Archivo municipal. Interesante.

Cartero, don Federico Camañes Monfort.

Estación de Telégrafos, Limitada.

Jefe, don Alejandro Rodenas.

Ferrocarril, Alcalá o Castellón.

Omnibus, a Castellón y Alcalá, de la

«Compañía Hispano Fuente Enseñures.» Salen a las seis y regresan a las 20,30.

Rogelio Tena Gil

SERRERÍA MECÁNICA

Envases para la exportación de frutas

Maderas para construcciones a medidas del país

VILLAFRANCA DEL CID

SUBURSAL EN CASTELLÓN: Ronda del Mijares, 26 y 28

ALMACÉN EN CASTELLÓN: Tercera Travesía del Mar

Puesto de Guardia civil

Somatén, Cabo, don Julio Monfort Tena.

Subcabo, don Carlos Gil Monfort. Otro, don Celso Vives Folch.

Sociedades

Patronato Obrero. — Cooperativa de Consumo, Círculo de recreo, Socorros Mutuos de San Roque.

«Unión» Obrera. — Cooperativa de consumo y de recreo.

Central Eléctrica — De la «Electra Villafranquina, S. A.» con una potencia de 200 H. P., que suministran 130 Kv. hora, a una tensión de 12000 W. y corriente alterna trifásica de 50 periodos. Facilita fuerza motriz a Villafranca y alumbrado a Puerto Mingalvo (Teruel), Vistabella, Adzaneta, Villafranca, Benasal, Alboácer, Cuevas de Vinromá, Santa Magdalena y Benicarló. Tiene fábrica en Puerto Mingalvo, partida de las Viñas, con un salto de 77 metros. Oficinas y casa social: Villafranca del Cid.

Abacerías

— Enrique Colom Prades. Antonio Colóm Colóm.

Aibardero, Antonio García Tena. *Anisados y Licorés* (Fáb. del

Andrés Monfort. *Barbería*, Juan Prades Andrés. *Cacharrería*, Felipe Llopis P... Manuel Bordás.

Cafés

José Ripollés García.

Unión Oobrero.

Juan Centelles Aznar.

Cesáreo Prades Salvador.

Enrique Marín.

Evaristo García Clemente.

Patronato Obrero.

Calixto Monfort García.

Antonio Miralles Prades.

Calcetines y medias (Fáb. de).

Celestino Aznar Tena.

Julio Monfort Tena.

Carnicerías

Felipe González Contel

Juan Salvador Peris.

Fábrica de Fajas de Lana

**En Negro y
en Colores**

Aurelio Tena Fabregat

VILLAFRANCA DEL CID

Antigua y Acreditada Fábrica

de

CAJAS DE LANA Y ESTAMBRE

VICENTE ESCUDER QUEROL

VILLAFRANCA DEL CID

SERRERIA MECANICA

Cajas para envases de
frutos y demás géneros.
Maderas para construc-
ciones. Vigas y viguetas.
Madera aserrada a la me-
dida deseada. Maderas
especiales



JAIMÉ ARTOLA

VILLAFRANCA DEL CID

VILLA FRANCA DEL CID

GRAN TALLER
DE
GUARNICIONERÍA
MIGUEL AZNAR

Calle de Alcalá

Villafranca del Cid

JUAN ANTONIO TENA

Fábrica de Géneros
de Punto

Especialidades

Artículos de Fantasía

VILLAFRANCA DEL CID

Serrería Mecánica

Antonio Tena Tena

VILAFRANCA DEL CID

Vicente Monfort Faicó.
 Arturo González Contel.
 Enrique Gargallo Barreda
 Ramón Vicente Canaños.
 Manuel Prades Salvador.
Carpinteros
 Miquel Fabregat Adell.
 Sebastián Fabregat Roures.
 Joaquín Fabregat García.
 Fernando y León Fabregat *Tom.*
 Idelfonso Fabregat Dolz.
Cemento (Fáb.)
 Vicente Gasch Mascarós
Cererías
 Juan Colóm Altava.
 Teodoro Colóm Vicente.
Cerrajería
 Manuel Marín Fabregat
Comadrona
 Adelina Febrer Juan.
Comestibles
 Carlos Gil Monfort.
 Jaime Vives Folch.
 Bartolomé Alós Tarrega.
 Antonio Bernal Monfort.

Confiterías

(Véase Cererías).
Construcciones (Materiales para)
 Vicente Gasch Mascarós.

Cordelería

Juan Roig Nácher.
Chocolates (Fáb.)
 Teodoro Colóm.

Estanco

Enrique Colóm Prades.
Fajas (Fáb. des)
 Aurelio Tena Fabregat.
 José Vicente Monfort.
 Vicente Escuder Querol.

Ferreterías

(Véase Comestibles).

Fonda

Cesáreo Prades Salvador.
Casa viajeros
 Amadeo Ripollés García.
 Viuda de Damián Vicente.

Posada

Luisa Miralles García.
Géneros de punto (Fábricas de)
 Alvaro Monfort Fabregat.

FONDA Y CAFÉ

Cesáreo Pérez

COMIDA ABUNDANTE

Servicio esmerado y Calefacción

GRANDES REFORMAS

Habitaciones despejadas y limpias

Auto particular para el traslado de viajeros a donde lo deseen

La casa preferida de los viajeros

Vilafranca del Cid

FÁBRICA

— DE —

Géneros de Punto

Mannuel Centelles

VILAFRANCA DEL CID

Juan Antonio Tena.
Manuel Centelles Moliner.
Celestino Aznar Tena.
Hijas de José Llopis.

Guarnicioneros

Miguel Aznar.
Clemente Aznar Moliner
Harina (Fáb. de)
«Electra Villafraquinina S. A.»
Emilio Centelles.

Harina (Molino para)

Fernando Gil.

Herradores

Amadeo Ripollés.
Carlos Ripollés.
Ignacio Barceló Castell.

Herreros

(Véase Herradores).
Medias seda (Fáb.)
Julio Monfort Tena.

Hilador

Juan Vicente Tena.
Jabón (Fáb. de)
Joaquín Pitarch Tena.

Lechería

Cesáreo Prades Salvador.
Modista

Inocencia Monfort García.
Mosaicos zFáb. de)
Vicente Guasch.

Panaderías

Bartolomé Alós Tárrega.
Enrique Monfeater Porca

Peluquería

Juan Brunat Miralles.
Juan Macián.

Pintor

Teodoro Prades Prades.

Relojería

Simón García Tena.

Sastres

Juliano Bernad Milián.
Enrique Milián Ramos.
Alfredo Milián Ramos.
Valeriano Bernad Milián
Serrerías mecánicas para madera
Rogelio Tena Gil.

Antonio Tena Tena.

Jaime Artola Bielso

Serrería mecánica para piedra

Celestino Aznar Tena.

Társilo García Monfort

Tabernas

Emilio Vicente Casañó.
Viuda de Joaquín Fabregat
Antonio Falco Casanova.
Manuel Miralles García

Tejerías

Viuda de Manuel Fabregat
Guillermo Monfort Tena.

Tejidos (Fáb. de)

José Vicente Monfort.
Juan Antonio Gil Monfort
Tejidos (Venta de)

Alfredo Vives.

Miguel Vicente.

Felipe Pitarch Salvador.

Hijas de José Llopis.

Tintes (Fáb.)

José Vicente Escuder

José Vicente Monfort.

Celestino Tena Aznar.

Toquillas (Fáb. de)

Felipe Colóm Moliner.

Alvaro Monfort.

Fábrica de Tejidos

VICHYS CURADOS

Juan Antonio Gil

VILLAFRANCA DEL CID

Tratante en ganado lanar
 Enrique Gargallo Barreda
Tratantes en ganado cabal'ez
 Fernando García Monfort.
 Anselmo Coló Solsona.
 Vicente Monfort Guardoia.
 Felipe Guardoia Colóm.
 Felipe Vicente Filarch.
 Julio Monfort Tena.
 Benjamín Monfort.
 Teodoro Tena.
 Felipe Tena.
 Vicente Fabregat.

Volateria
 Joaquín Bordas Monfort.
Zapaterías
 Ramón Tena Tena
 Jaime Marín Llop.
 Joaquín Monfort Tena
 Mateo Mestre Querol.

Estación veraniega de cura de alres y de reposo de Nuestra Señora de ...
 Situada a tres kilómetros de la

población en la carretera de Villafranca a Iglesuela del Cid.
 Tiene una ermita dedicada a dicha Patrona de la villa y buenos edificios en su alrededor.
 Fonda del Losar, Guillermo Colóm Tena.



Villahermosa del Río

VILLA fundada por el rey moro Zeit Abu Zeit, destruida por las tropas borbónicas en 1707 y readificada por Felipe II, la dio a su hijo con el título de Ducado; habiendo sido, en la última guerra civil residencia de la Muestraanza y Diputación carlista, donde se editaban los periódicos oficiales de la guerra. Tiene 2.411 habitantes de hecho, 2.482 de derecho y 913 edificios con numerosos caseríos anexo, y un término municipal de 19735 kilómetros cuadrados, entre los de Vistabella, Chodos, Zúñiga, Cortés de Arenoso, Castillo de Villanueva y la provincia de Tírnol. La población está situada sobre los ríos Carlo y Mayor y es de calles estrechas y pendientes, algunas de ellas empedradas; buena edificación y pintoresco aspecto general. Tiene luz eléctrica, fuente pública, hospital, lavaderos y matadero. El clima es fresco y muy sano. Se habla el castellano, y dista 66 kilómetros de Castellón y 22 de Lucena. Se encuentran a 721 metros de altitud sobre el nivel del mar.

PRODUCTOS. — Cereales, patatas y riquísimas manzanas; madera, leña y pastos; ganado lanar, cabrio y de cerda; minas de plata, cobre y abundancia de yeso.

FIESTAS Y FERIAS. — A San Antonio, el 17 de enero y a San Bartolomé, el 24 de agosto.

VESTIGIOS HISTÓRICOS. — El cementerio, antiguo poblado, con ruinas de su viejo castillo; restos de la muralla que cercaba la muela, y en su interior, restos de la fortaleza del Calvario y de algunos edificios, entre ellos el granero del Duque de Villahermosa; ermita de Santa Lucía; basamentos y aun capiteo labrado de

crucis desaparecidas, en los caminos a Lucena y Puerto Mangalvo; la parroquia y su torre, y detalles arquitectónicos.

OBRAS DE MERITO. — En la sala, algunos cuadros y una escultura de la Asunción de la Virgen, de esteve Bonel. En la ermita de San Bartolomé, preciosos retablos.

HIJOS ILUSTRES. — En 1922.

VIAJE. — Carretera en construcción a la de Lucena.

Ayuntamiento

Alcalde, don José R. Adelantado.

Tenientes de alcalde:

Don Francisco Gimeno Mas.

Ramón Salvador Robles.

Concejales:

Don Ismael Catalá Bea.

Constantino Carvera.

Ramón Adelantado.

Francisco Ejarque.

Tomás Gonzalvo.

Cándido Gimeno.

Manuel Ejarque.

Secretario, don Manuel Andrés Olivas.

Titular

Médico, don José Lacasa Fabra.

Farmacéutico, no hay.

Veterinario no hay.

Religiosos:

S. Tor García García.

Rafael Martí Meliá.

Juzgado municipal

Juez, don Antonio García Calvo.

Fiscal, don Francisco Archela Chioní.

Secretario, Juan Solsona.

Clero parroquial

Párroco, don Fermín Gil Navarro.

Escuelas Nacionales

Maestro, don Eusebio Oñarín Ibáñez.

Maestra, dona Matilde Glaza Plá.

Teléfono, Lucena.

Ferrocarril, Castellón.

Somatén

Cabo, don Joaquín Callego Tena.

Puesto de Guardia civil

Abacerías

Saturnino Cervera.

José Escuder Mas.

Francisco Sancó Massana.

Sebastián Gimeno.

Albadero

Manuel Solsona.

Alpargatería

Tomás Gozalbo Cabedo.

Barberías

Rafael Martín Melián.

Joaquín García García.

Cal y yeso (Fábrica de)

Manuel Monferrer.

Cafés

Francisco Cabedo Gimeno.

Ramón Ibáñez Martín.

Centrales Eléctricas

Producida por salto de agua en el río Villahermosa y explotada por una Sociedad anónima, suministra flúido a la población y otros pueblos. Producida por salto de agua, de Vicente Cobo.

Carnicerías

Saturnino Cervera.

José Salvador Miralles.

Carpinterías

José Ramón Adelantado.

José Adelantado Guillamón.

Constantino Cervera García.

Castrador

José García Ibáñez.

Cemento (Fábrica)

Manuel Monferrer Peris.

Estanco

Sebastián Gimeno Blasco.

Herreros

Pablo Alcón Gil.

Joaquín Escóin Vidal.

Posadas

Alvaró Cervera Gimeno.

Bartolomé Adelantado Catalán.

Serrería mecánica

Manuel Monferrer.

Tejidos

Eduardo Cervera Gimeno.

José Chiva Peris.

Tabernas

José Cabedo Olaria.

Ramón Herrando Ibáñez.

Antonio Melián Linares.

Joaquín Tonda, Cervera.

Depósito de vinos

José Catalán Bea.

Villanueva de Alcolea

FUE fundada después de la Reconquista, de 1.891 habitantes de hecho, 1.951 de derecho, 1.231 edificios y 67'52 kilómetros cuadrados de término municipal, entre los de Cuevas de Vinromá, Alcalá de Chivert, Sierra Engarcerán y Benloch; tiene dentro de su término el de Torre Endoménech. Pertenece en todo a Albocácer. Tiene luz eléctrica y buenos lavaderos. El clima es templado y se habla el valenciano.

Diste 20 kilómetros en línea recta de Albocácer, y 33 de Castellón.

PRODUCTOS. — Cereales, patatas, algarrobas, pastos y ganados.

FIESTAS. — El 17 de enero a San Antonio Abad, y en su día, a la Virgen del Rosario.

TEMPLO. — Dedicado a San Bartolomé y Calvario.

OBRAS DE MERCATO. — En la iglesia, el altar corintio y bien decorado, su s. de San Roque, es

cultura del Santo, de Capuz, y pinturas y ornamentos y en el Calvario, bonitas plastras y talla, de Crucella, y pinturas de Oliet.

HIJOS ILUSTRES. — En años anteriores.

VIAJE. — Auto a Castellón, diario. *Ayuntamiento*

Alcalde, don Joaquín Garrifo Rausell.

Tenientes de alcalde:

Don Casto Pradas Badal.

» Jaime Saura Vidal.

Concejales:

Don Agapito Martínez Saura.

» Bartolomé Viñes Turlo.

» Tomás Martínez Cano.

» Daniel Saura Saura.

Secretario, don Fernando Rotalla.

Titulares

Médico, don Francisco Casanova.

Farmacéutico, don Irene Villanueva

Veterinario, don Eugenio Centelles.

Practicante, don Joaquín Ebri.

Juzgado municipal

Juez, don Carlos Rovira Puchal.

Fiscal, don Buenaventura Vidal Ferrer.

Secretario, don Ramón Fortea Guimerá.

Secretario, don Ramón Fortea Guimerá.

Secretario, don Ramón Fortea Guimerá.

Secretario, don Ramón Fortea Guimerá.

Secretario, don Ramón Fortea Guimerá.

Secretario, don Ramón Fortea Guimerá.

Secretario, don Ramón Fortea Guimerá.

Secretario, don Ramón Fortea Guimerá.

Secretario, don Ramón Fortea Guimerá.

Secretario, don Ramón Fortea Guimerá.

Secretario, don Ramón Fortea Guimerá.

Secretario, don Ramón Fortea Guimerá.

Secretario, don Ramón Fortea Guimerá.

Secretario, don Ramón Fortea Guimerá.

Secretario, don Ramón Fortea Guimerá.

Secretario, don Ramón Fortea Guimerá.

Secretario, don Ramón Fortea Guimerá.

Secretario, don Ramón Fortea Guimerá.

Secretario, don Ramón Fortea Guimerá.

Secretario, don Ramón Fortea Guimerá.

Secretario, don Ramón Fortea Guimerá.

Secretario, don Ramón Fortea Guimerá.

Secretario, don Ramón Fortea Guimerá.

Secretario, don Ramón Fortea Guimerá.

Secretario, don Ramón Fortea Guimerá.

Secretario, don Ramón Fortea Guimerá.

Secretario, don Ramón Fortea Guimerá.

Secretario, don Ramón Fortea Guimerá.

Secretario, don Ramón Fortea Guimerá.

Secretario, don Ramón Fortea Guimerá.

Secretario, don Ramón Fortea Guimerá.

M... ..

J... ..

Jaime B... ..

Benigno Rambal.

Cafés

Francisco Saura Viñes.

Ismael Saura.

Joaquín Saura.

Cooperativa «La F. de idad».

Ignacio Saura Tena.

Carnicerías

Francisco Saura Centelles

Jaime Soria.

Carpinterías

Roberto Saura.

Casimiro Saura.

Manuel Martínez.

Fernando Muñoz.

Alejo Ballester.

Carros (Constructo)

Casimiro Saura.

Cerrajeros

(Véase Herreros).

Herreros

Vicente Martínez e hijo

Agapito Martínez.

Hermenegildo Martínez.

Joaquín Martínez.

Panaderías

Manuel Saura.

José Rambla Saura

Vicente Beltrán.

Ramona Saura.

Posadas

Tomás Borrás

Ismael Saura.

Carlos Ballés.

José Tena.

Sastres

Pascual San Mateo.

Jaime Bernal.

Tejidos

Viuda de Francisco Pradas

Benigno Montañés.

José Prades.

Tabernas

Ignacio Saura.

Lorenzo Vidal.

Joaquín Saura.

Villarreal

CUADRA, ~~caserío~~ arciprestazgo y de partido judicial, hasta 1868, en que se suprimió, quedando sólo el Registro de la Propiedad). Tuvo su origen en una casa de campo que mandó levantar don Jaime I para recreo de los infantes, y de ahí que se dominara Villa Real de los Infantes. Se desarrolló en muy contados años. Tiene 67.85 kilómetros cuadrados de término municipal, entre los de Almazora, Onda, Bechi, Nules, Burriana y el mar Mediterráneo. En su término hay un importante caserío: Alquileras del Niño Perdido, a 5 kilómetros de distancia, hacia el Sur. Cuenta en junto, 16.770 habitantes de hecho, 18.276 de derecho y 6.712 edificios. Pertenecen en todo a Castellón. La población está rodeada de olorosos naranjales y semeja una finca de recreo, entre un jardín ideal. Ocupa un extenso plano y son sus calles anchas, limpias, soleadas, y sus edificios despejados, de bonita factura y de recia construcción. En el centro destaca la grandiosa arciprestal, y a su lado luce un hermoso campanario su graciosa arrogancia. Tiene Villarreal espléndida iluminación eléctrica, aguas potables en todas las casas, varias acequias que atraviesan la población, acondicionadas para lavaderos, con un lavadero cubierto; un buen mercado cubierto, recientemente construido, agua corriente, y un matadero, de nueva planta, construido según las últimas disposiciones de la higiene y sanidad. Las calles céntricas están adoquinadas y todas tienen muy buenas aceras. El clima es benigno y se habla valenciano.

PRODUCTOS. — Naranja de muy buena condición y en grandísima cantidad, algarrobas, higos, vino amari-

dras, cereales, legumbres, frutas y verduras.

FIESTAS. — A San Pascual el 17 de mayo, y a la Virgen de Gracia, el 8 de septiembre, durando en ambas fechas, más de una semana, con buenos programas.

FERIAS. — Se celebra durante las fiestas en honor de San Pascual en mayo y tienen una duración de 15 días, instalándose casetas en la calle de Primo de Rivera.

ROMERIAS. — El primer sábado de septiembre al ermitorio de la Virgen de Gracia, para llevar a la imagen a la población, y ocho días después para devolverla.

MERCADO. — Los sábados.

TEMPLOS Y ERMITAS. — La arciprestal, dedicada a San Jiri; la ayuda parroquia de la Purísima Sangre; iglesias de San Pascual, San Juan, San Nicolás, de la Virgen del Carmen, y numerosas capillas en la población, entre las que resalta la del Santísimo Cristo del Hospital. Entre otras de poca importancia tiene esta ciudad, y a 3 kilómetros de distancia un magnífico ermitorio dedicado a su Patrona, la Virgen de Gracia.

RELIQUIAS. — El cuerpo del Santo de San Pascual Brion, que atrae constantemente la visita de gentes principales y numerosas peregrinaciones.

VESTIGIOS HISTORICOS. — Estación prehistórica «Flomena», interesantísima; ruinas de Bellaguarda, Bonastre y Bonretorn, árabes; restos de las murallas y torres de la ciudad; Casa Consistorial, Hospital, fundado por el rey don Jaime, y la antigua iglesia de Jesús Crucificado. En San Pascual y Dominicas se iglesia de a

A los señores

Cosecheros y comerciantes de naranjas



La casa J. Andreu Puertas, de Villarreal, tiene el honor de ofrecer al público sus servicios como representante de sus representados en Strasburgo, Suiza, París y Burdeaux e igualmente para las restantes plazas importantes del Reino Unido y Continente

Anticipos y créditos, a consultar

“LA ESMERADA”

FÁBRICA MOVIDA A VAPOR DE
VELAS DE CERA

Bujías, Cirios esparicos, Hachas y Blandones de todas clases y tamaños

ESPECIALIDAD EN VELAS DE ADORNO Y RIZADAS

Lorenzo Bosquet Broch

COMPRA Y VENTA DE CERA AMARILLA

Prontitud-Esmero-Economía

Penitencia, 16 - VILLAREAL (Castellón)

ORTIZ, UCHANO, RAMOS Y C.^a

"El Rápido"

Talleres de Construcción y Reparación de

∴ toda clase de ∴
∴ Maquinaria ∴

Soldadura Autógena

Ampliada la maquinaria y mejorado el servicio de este taller, se ha puesto a la cabeza de los mejores de la provincia

Talleres: CRUCES VIEJAS, 77

Despacho: CALLE ERMITA, 74

Especialidad en la construcción de instalaciones para riegos

VILLARREAL

Sangre, que se supone fué sinagoga de los judíos.

OBRAS DE MERITO. — La arciprestal, gigantesco edificio de ricos materiales y bella ornamentación, que posee un hermoso retablo gótico del siglo XV, frescos de Vergara y otras pinturas de Castell y una espléndida colección de ornamentos y objetos del culto, de gran valor artístico; iglesia de San Pascual, cuya capilla es una joya artística del siglo XVII, el camarín, donde se guarda el cuerpo del Santo, templo que tiene obras de Vergara (el escultor y el pintor), preciosísima talla, meritisimos azulejos y una espléndida colección de estatuas y objetos religiosos de indiscutible mérito; ermita de la Virgen de Gracia, con un altar de los Echando y buenas pinturas, y la biblioteca de los Padres Franciscanos, donde se han esparcido por la población.

HIJOS ILUSTRES. — (En años anteriores).

VIAJE. — Estación del ferrocarril del Norte.

Apuntamiento

Aldede, don Evaristo monach.

Tenientes de alcalde:

Don Fermín Font Porcar,

» Juan Pallarés Picón,

» Rafael Richart Masip

Síndicos:

Don Ricardo Uxó Iserte,

» José Arenós Llopis.

Concejales:

Don Vicente Nostrort Cantavella

» Vicente Pesudo Candau,

» Silverio Bautista Pérez

» Pascual Caudau Martí,

» Fernando Avelana Viar,

» Enrique Ribelles Torres,

» Francisco Taurá Royo,

» Miquel C. Llobat

» José Arenós Llopis

- Don Vicente Costa Cantavella.
 » Manuel Mingarro V cent.
 » Manuel Arnal Moles.
 » Federico Calatayud Safont.
 » Manuel Balaguer Vidal.
 » Manuel Candau Uxó.
 » Salvador Falcó Cubedo.

Secretaría

Secretario, don José Fahra Sanz.
 Oficial mayor, don Enrique Mese-
 guer Albella.

Oficiales:

Don Domingo Villarreal Gil.
 Vacante.

Escribientes:

Don Agustín Pobo Calpe.
 » Manuel Casalta Avellana.
 » Fausto Marín Gómez.

Mecanógrafos:

Don Manuel Cabedo Mesequer.
 » Manuel Usó Año.

Cronista archivero

Don Benito Traver, Pbro.

Admón. de Propiedades e Impuestos

Jefe, don José R. Martí Ventura.
 Oficial, don José A. Serra Ferrer.

Escribientes:

Don José P. Arrufat Sarano.
 » Manuel Cerizuelo P'arch.

Cantaduría

Contador, don Eduardo Sanz Cres-
 po.

Oficial, don Francisco Llop Torres.

Depositaria

Depositario, don José P. Sichert Mo-
 reno.

Recaudación

Recaudador, don Agustín Martí Ven-
 tura.

Escribiente, don Octavio Hernández
 Ramos.

Personal subalterno

Aguacil, don José López Vidal.
 Aguacil portero, don Pascual Bo-
 vira.

Ordenanzas:

Don José Villarreal Gil
 » Pascual Canós Costa.

Titulares

Médicos:

Don Joaquín Llop Torres.

Rivadeneira
 MADRID

PLACAS-CROMO

PARA
 Naranjas y Mandarinas

REPRESENTANTE EN LA REGIÓN
MIGUEL HUGUET

Plaza Paz, 8 * CASTELLON

Condiciones especiales a las
 Agrupaciones y Sindicatos Agrícolas

Don José Gil Valera.

- » Manuel Coret Moreno.
 » Ramón Rocabert Chavarria.

Farmacéuticos:

Don José Calduch Almela.
 » Joaquín Font de Mora.

Veterinarios:

Don Vicente Duade Mesequer.
 » José Duade García.
 » Juan B. Hernández Plase.

Practicantes:

Don Juan Bta. Colanques.
 » Vicente Abad Sales.

Juzgado municipal

Juez, don Sandalio Soriano San-
 chis.

Fiscal, don Juan N bot López.

Secretario, don Pedro Mesequer

Registrador de la Propiedad

Don Daniel Díaz Cueto.

Notarios

- Don Juan M. Alvarez Robles.
 » Juan Bta. Nogués Sales.
 » G...
 » Andrés Gómez B...gá.

Primeras Materias
para Abonos

Félix Roig Morelló

SULFATO DE AMONIACO
NITRATO DE SOSA
SUPERFOSFATOS DE CAL
SALES POTASICAS
ABONOS COMPUESTOS,
ESPECIALES PARA CADA
TIERRA Y CULTIVO
ANALISIS GARANTIZADOS

DESPACHO: Mayor, 40
ALMACÉN: Pl y Margal, 194
CASTELLON

Clero parroquial

Iglesia Arciprestal:

Arcipreste, don Miguel Pedrós Ba-
ñón.

Coadjutores:

Don Juan Duque Sichel
José P. Chabrera.

Beneficiados:

Don Manuel Ferreres.
Vicente Beltrán.
Licd. don Pascual Nácher.
Doctor don Manuel Soriano.
Don Antonio Soriano.
Organista, don Benito Traver.

Adscritos:

Don José Roca.
Francisco Ortells
Victorio Martí.
Enrique Martí.
José Galí.
Lorenzo Carbó.
José F. P. tit.
Juan M.
Bruno Canada

Ayuda parroquia de la Sangre
Coadjutor, don José P. Nácher

Ordenes religiosas

Convento de Padres Franciscanos.—
De predicación y penitencia. Tiene
escuela privada.

Convento Religiosas Dominicas.—
Contemplativas y de clausura. Capel-
lán, Fray Tomás Rodríguez, Domi-
nico.

Convento de Religiosas Clarisas.—
Contemplativas y de clausura. Ca-
pellán, Fray Buenaventura Boronat,
Franciscano. (Véase Colegios y Hos-
pitales).

Escuelas nacionales

Maestros:

Don Federico Sánchez Díaz.
» Martín Miblan Izquierdo
» Braulio Asensio Pinazo.
» José Monzonís Franch.
» José Benloch Portolés.

Maestras:

Dofia Rosario Jara
» Buenvenida Orozco López
» Dolores Nebot Uxó.
» Constantina Moa Bojo.
» María Márquez de León.
» Soledad Tárrega García.
» Manuela Dolz

Colegios

De la Consolación.— Para señoritas
y párvulos. Primeras letras y
labores. Dirigido por las Religiosas
de la Orden.

Del Patronato.— Para señoritas y
párvulos. Primeras letras y labores.
Dirigido por las Religiosas de la Con-
solación.

Escuelas privadas

De los Padres Franciscanos.— In-
duada y establecida según las nor-
mas del más moderno sistema pe-
dagógico. Para señoritas y párvulos.
Dirigido por las Religiosas de la Or-
den.

Dirigida por

Del Síndico.— Para se-
ñoritas y párvulos.
Dirigida por el Rvdo. P. Jerez.
(Nocturna).

GRAN FABRICA DE JABONES

F. Rius Arrufat

Villarreal

Profesores de musica

Don José Goterris.
Victor Bernat.

Biblioteca. — Del Convento de Padres Franciscanos.

(Véase Sociedades de recreo).

Archivos. Municipal y parroquial.

Banda de música. Municipal, 40 plazas. Director, don José Goterris.

Mesa coral. Sociedad «Els XIII».

Dirigida por don Pedro Ortells Fortuño.

Hospital municipal, con soberbio edificio y capilla propia, subvencionado por la Corporación municipal y asistido por Religiosas de la Consociación.

Asílenca a enfermos, por la Rosidencia de Hermanas de San José.

Estafeta de Correos

Adm. don Carlos Catalayud Jordá.

Estación de ferrocarril. completa.

Oficial, don Manuel Sanis Almelá.

Auxiliar, don Isidora Manuel Sacristán.

Teléfono interurbano

Jefe, don Vicente Marco.

Teléfono urbano

Estación del Ferrocarril

Jefe, don Manuel Quince Alvarez.

Estación del Tranvía

Jefe, don

Somatén

Cabo, don Juan Pallarés Picón
Subcabo, don Francisco Moreno Gil.

1.ª zona: Banderín rojo:

Cabo, don Santiago Verdiá Iserte.
Subcabo, Manuel Uxó Molnar

2.ª zona. Banderín naranja:

Cabo, don Joaquín Font de Mora Pobo.

Subcabo, Victorino Fabra Pesudo.

3.ª zona. Banderín blanco:

Cabo, don Pedro García Gómez
Subcabo, José P. Taurá Carda

4.ª zona. Banderín azul:

Cabo, don

Subcabo, Carlos Segura Taura.

Ordinarios

A Valencia. — Juan Petit. Sale a las 8 y regresa a las 19,20.

A Castellón. — José Jimeno. Sale a las 9 y regresa a las 15. En automóvil.

Sociedades

Comunidad de Labradores.

Sindicato de Policía Rural. — Conjurado.

Sindicatos de Riegos.

Círculo de Labradores. — Con Cooperativa de abonos y de recreo.

Casino Antiguo. — De recreo con teatro.

Casino Recreativo. — De recreo.

Gran Casino. — De recreo. Con escuela nocturna y teatro.

Centro Republicano. — De recreo y político, con teatro.

«Club Martínez». — Taurino.

«El Látigo». — Obrero.

Sindicato Católico Agrícola. — Con Cooperativa de abonos y de recreo.

Círculo de la Inmaculada. — De comunión, religiosa y de recreo, con teatro.

Sociedad «La Agricultura». — De recreo, con teatro.

Círculo Legitimista. — Política y recreo.

Sociedad «Els XIII». — Filarmónica, con teatro.

Centro Obrero.

Teatros. — (Véase Sociedades).

Escuela de PP. Franciscanos. Infantil.

Patronato. Infantil.

Cines. — «Tárrega» y «Gran Casino».

Trinquete, de José Soriano Bernad, alquilado por Francisco Forcada Miralles.

Equipo de Foot Ball

«C. D. Villarreal», con campo.

Centrales eléctricas

Electro-Textil, S. A. — En el río Mijares, partida de Pineda; de un salto de agua de 550 metros, sirve flúido a Castellón, Almazora, Buñriana y Villarreal.

— **Vaspar, García y Compañía.** — En el río Mijares, ermitorios de la Virgen de Gracia. Por salto de agua, que produce 8 kilowattios hora.

Aguas potables, de los Herederos de Vicente Amorós Ripollés. Abastecen la población.

Abacerías

Joaquín Bonet Canós, Vives.

Manuel Gil Esteve, Alameda.

Pascual Miró Gilabert, Ermita.

Fernando Avellana Vilar, Ermita.

Julián Asencio Bonet, Rey D. Jaime.

Vicente Monzonís Martí, S. Lucía.

Pascual Sanjuán Benloch, Hospital.

Carnten Ortells Lahoz, P. Espig.

Manuel Colonques Vidal, Purísima.

José López Franch, Valle, 77.

Concepción Andreu Puertas.

Vicente Aymerich Canós, Morera, 9.

José Bort Serra, Valle, 87.

Vicente Soro Mundina, S. Lucía, 73.

Juan Bla. Catalán Llop, Flor, 5.

José Llop Costa, Rosario.

Trinidad Palomar, Castellón.

Dolores Cubero, Comunión.

José Menero, Morera.

José P. Brochi, S. Lucía.

José Cabedo, Mijares.

Abonos químicos

(Véase Sociedades).

Manuel Pesudo Candau, P. Espig.

José Carda Mezquita, Desamparados.

Bautista Roig Gil, S. Jaime.

Aguardientes (Fábricas de)

Juan Canós Notari, Sangre.

Viuda de Blas Arenós, P. Constitución.

Miguel Carda Almela, S. Antonio.

Vicente Ortells, P. Mayor.

Esteve José P., (viuda), S. Jaime.

Alpargatas (Fábrica de)

Blas Carda Pitarich, P. Colón.

Pedro García Gómez, Alameda.

Beltrán, Peris y Miró, Dolores.

Joaquín Quer Pansell, Dolores.

Vicente Mulet Aguilero, Acedera.

José Miralles Gil, Rey D. Jaime.
Antonio Soler Aguilera, Cruces Vie-
jas.

Lorenzo Jordá Beltrán, Hospital.
Pascual Gumbau Bonet, San Joa-
quín.

Pascual Miralles Gil, S. Manuel.
Manuel Cubedo Clausell, Barcas.

José Soriano Seglar, S. Lucía.

Vicente Gumbau, S. Lucía.

José M. Carda Laporta, Gracia.

Vicente Arenós Martí, Penitencia

Federico Rubio Cortés.

Manuel Albella Cabedo, Ermita, 84.

José Cubedo Clausell, Barraca, 20.

Esteban Carda Broch, B. Aires, 7.

Pascual Cotoñí Gil, O. Rocamora.

Pascual Albella Gumbau, Comuni-
ción, 3.

Manuel Gargallo Ramón, Penitencia.

Pascual Bellmunt Pérez, Morera,
número 45.

Miguel Rubio Cortés, Comunión, 18.

Pascual Albert Cervera, Onda, 19.

Dolores Amorós Broch, Gracia, 40.

Domingo Miralles, Comunión.

Pascual Miró Franch, S. Clara, 7.

Manuel Mezquita, S. Lucía, 100.

M.ª G.ª Balaguer, S. Joaquín.

Julio Arenós, Conde Albay, 2.

María Carda, P. Colón.

oldos y masticos (Fábricas de)

José Moner Llop, Doctor Font, 21.

Joaquín Mata Nebot, Ecce-Homo.

Vicente Marmaneu, Ermita, 30.

Banquero

Santiago Verdía, S. Pascual.

Banco Hispano Americano, S. An-
tonio.

Barbertas

(Véase Peluquerías).

Vicente Nostrot Llorens, Ecce-Ho-
mo.

Francisco Hernández Mesa, C. Al-
bay.

José Vicent Ballester, Carmen, 44.

Pascual Dembillo Morillo, P. Es-
puig.

Jaime Llorens Girona, Ecce-Homo.

Carlos Vilar, S. Pascual.

Bautista Colomques, S. Pascual.

Fábrica de Apargatas
de
ANTONIO SOLER AGUILERA

CALLE DE LA SALUD, Núm. 27
Villarreal de la Plana

José Abad, Dr. Cajal.

Antonio Rubert, Dr. Cajal.

Pedro Almela, Acequieta.

José R. Clausell, P. 1.ª Mayo.

Pascual Rubert, S. Joaquín.

Pascual Nebot, Ermita.

Manuel Baila, S. José.

Bautista Llorens, Morera.

José Torán, Torre.

José Miró, Rey D. Jaime.)

Pascual Font, S. Joaquín.

José Salaix, Acequieta.

José Almela, P. 1.ª Mayo.

Pascual Ferrer, Asunción.

Pascual Torán, S. Cristóbal.

José Giner, Valle.

Bujías (Fábrica de)

Véase Cera (Fábrica de productos
de)

Cacharrería

Manuel Nebot Bort.

Cafés

(Véase Sociedades de recreo).

Cal (Horno de)

Javier López Rubert.

Carnicerías

Manuel Poré Font, Torre.

Dolores Arenós Llorens, S. Pascual.

Nazario Calpe González, P. Colón.

José Rubert Nebot, Sta. Bárbara.

Olegario Roig Faulí, P. Mayor.

Antonio Castillo Calpe, S. Joaquín.

José Miró Usó, Comunión.

Antonio Elías Bellmunt, Valle.

Vicente Petit Cabedo.

Bautista Pesudo Asensi, P. Espuig.

José Arenós Llorens, Carmen.

Juan Dias Vall, P. Colón.

José Cheza Ruiz, Carmen.
 Malias i. actor.

Pascual Gil Fortun.
 Bautista Pílarh Viñes, C. Vieja.
 Vicente Castillo, Acequieta.

Carpinterías
 Vicente Nostrort Cantavella.
 Pascual Ortells Calvo, P. Espuig.
 Joaquín Moreno Martinavarro.
 Manuel Balaguer Vidal, Mayor.
 Pedro P. Pelat Corel, Tàrraga, 7.
 Juan B. Gá. Sichert, Saurí Roque, 34
 Pascual Bernat Poy.
 Pascual Ibáñez Amposta, Gra-

cia, 36.
 Manuel Albedia Arnal, Sta. Isabel.
 José Font Rubert, Penitencia.
 Manuel Moreno Canós, Acequieta.
 José Cubedo Font, Benedito.
 Bautista Bovaira Cano.
 Manuel Manzanet Gil.
 Bautista Font Esteve.

Bautista Cheza Balaguer.
 Vicente Gil Nachers.
 Pascual Bernat Poy.

Constructores de carros
 Juan Ramos Museros, Mijares
 Juan B. Rubert López.
 Pascual Viciano Martí.
 José Ramos Museros.
 Juan Vicent Torres.

Eduardo Gozaibo Safont, Unax.
 Pascual Pons Tello's, Ermita, 29.
 Cera (Fábrica de productos de)
 Miguel Arrufat Canós, Torre.
 Viuda de E. Roses, Penitencia, 18.
 Lorenzo Bosquet Broch, Peniten-

cia, 16.
Cerrajerías
 Mateo Martínez Batalla.
 F. y J. Sales Bolta, Santa Lucía.
 Oortiz, Ochando, Ramos y Com-
 pañía, C. Viejas.

Comadronas
 Teresa Martínez Torres, Acequieta.
 María Gas Vallverdú, P. Rivera.
 María Cabrera Llorens.

Comestibles (Venta de)
 José Cabedo Fortuño, Mijares.
 José Gil Mezquita, Estación.
 Silverio Bautista Pérez, S. Joaquín.

José Mezquita Ortells, Penitencia.
 Dolores Manrique Mirabet.
 José Carda Peset, Acequieta.
 Antonio Traver Llorens, San Pas-
 cua.

Vicente Llorens Nebot, Carmen.
 Ramón Bellmunt Gil, San Pascual.
 Sindicato Agrícola Católico, Mayor.
 Vicente Moner Bort, Ermita.
 José P. Broch Manrique.
 Jerónimo Llop Lisart, Acequieta.
 José Llop Costa, Rosario.
 Trinidad Palomar Sorribes, Caste-

lón.
 Dolores Cubero Mezquita, Comunión
 José Menero Sifre, Morera.
 Manuel Gil Catalán, Dr. Cajal.
 María Gracia Moreno Casalta, San
 Antonio.

Manuel Ortells Lahoz, P. Espuig.
 Pascual Miró Gilibert, Ermita.
 Vicente Fernandez Llorens, Gracia.
 Bautista Soriano Poré, Bechi.
 José Pérez Cardona, Gracia.

Confecciones
 Antonio Alonso Gaudí, Dr. Cajal.
 Vicenta Belsa Vilaplana, Dr. Cajal.
 Ramón Sifre Benet, Comunión.

Confiterías
 Domingo Reverter Nebot, Mayor.
 Joaquín Fenollosa García, Mayor.
 Vicente Miralles Serra, V. de Gracia
Conservas vegetales (Fábrica de)
 José M.ª Melis Roca, Mayor.

Construcción (Materiales para)
 José Latorre Serra, S. Jaime.
 Joaquín Mata Nebot, Ecce-Homo.
 Alberto Cortés Peset, Ermita.
 (Véase Fábricas de baldosas)
 Vicente Marmaneu Vilar, Mijares.

Corsés (Fábricas de)
 Pascual Ribés Centelles, San Pas-
 cual.
 M. Ribés Hermanos, San Pascual.
Chocolates (Fábrica de)
 Pascual Catalán Hernández.

Droguerías
 Joaquín Font de Mora, Mayor.
 José Calduch Almela, San Jaime.
 Juan Amorós Miret, San Jaime.
 Luis Flor García, Santo Domingo.

Escultor

Pascual Amorós Gil, Sta. Clara.

Estancos

José Gimeno Vidal, Comunion.

José R. Herrero Ros, Mayor.

Octavio Hernández Ramos, Mayor.

Vicente Rubert Catalá, Carmen.

Viuda de Bautista Molla, Dr. Cajal.

Francisco Candau Carda, S. Joaquín.

Exportadores de frutas

Domás Cabrera Aguirre, Carmen.

Angel Sáez Silvestre, Río.

José P. Sanz Moreno, S. Pascual.

Antonio Trías, Río a Río.

Ramón Raos Falcó, Castellón, 10.

José Gómez Ferrer, Carmen.

Costa Meseguer Mameu, P. de Riba.

Juan Beltrán Ortells, Dr. Cajal.

Francisco Llop Notari, Acequias.

Joaquín Bono Ramos, Burriana.

Pascual Bono Ramos, S. Francisco.

Exportadores de...

Pascual Ayet.

Vicente Asensio.

José Andreu Puertol.

Vicente Barriol.

Constantino Carda.

José Canda.

Pascual Candau.

Domás Cabrera Benda.

José R. Sichel.

Benjamín Beltrán.

Pascual Costa.

José Vidal.

Juan Pallarés.

Bautista Parra.

Joaquín Cabrera.

Joaquín Castañer.

Cardell Hermanos.

Pascual Cabrera.

José Peyrandis.

Manuel Jordá.

Salvador Monzonís.

Sindicato del Mijera.

José Menero.

José Latorre Serra.

José Parra.

Vicente Petit.

José Pseudo.

Vicente Pseudo.

José Quemades.

José Sanz.

José Pascual Sichel.

Antonio Trías.

Salvador Uxó.

Amado Vernia.

José Valverde.

Joaquín Valverde.

Sindicato de San José.

José Santa Ageda.

José Palacios.

Pascual Parra.

Bautista Castelló.

Francisco Martí.

José Mezquita.

Manuel Rubert.

Vicente Nebot.

Vicente Meseguer.

Bautista Villarreal.

Farmacéuticos

Don Juan B. Amorós Miraf.

José J. Caldich Almela.

Joaquín Font de Mora Pobo.

Luis Flors García.

Ferretería y quincalla

José M. Martín Clemente, Mayor.

Rosario Mundina BXarrué, Bene-

dicto.

Bautista Chera Rias, Tremedal.

Medin Nacher Taurá, S. Jaime.

Isabel Gumbau Safont, S. Pascual.

Concepción Gil Fortuño, Dr. Font.

Amalia Nebot Mezquita, Dr. Flors.

Salvador Almela, S. Roque.

Funeraria

Sociedad de Carpinteros.

Manuel Uxó Jarque.

Gaseosas (Fábrica de)

Vicente Traver Torres, S. Pascual.

Pascual Cabedo Ramos, S. Antonio.

Géneros de ponto (Fábrica de)

Luis Ferrer Gañido, S. Antonio.

Gorrerías y sombrererías

Francisco Villanova Fito, Mayor.

Federico Cabatayud Safont, Mayor.

Guarnicioneros

José Manrique Cabedo.

José Abbal Taurá, S. Pascual.

Francisco Requert Montañés, Car-

Pascual Broch Reverter, Corazón.
Vicente Usó Fortuño, S.

Harinas zVenta d

Francisco Nebot Usó, Ecce-nomo.
Herradores, (Véase Veterinarios)

Herreros

José Ramos Museros, Ermita.
Ramón Rochera Aragón, Salva-
dor, 13.

Francisco Vicent Martí, Santa Isa-
bel, 37.

Vicente Forcadu Rosell, Onda.

Francisco Renau Barrachina, Angü

Patricio Bort Medina, Angües, 31.

Bautista Martí Dobón, P. Espuig.

Manuel Costa Mulet, C. Viejas.

Jaime Casinos Paulo, P. Espuig.

Pascual Gil Beltrán, Benedito.

Mateo Martínez Batalla, Ermita.

Vicente Coria Tomás, S. Francisco.

José Claramonte Almela, Comunió

Hielo (Fábrica)

Gaspar García y Compañía.

Hojalaterías

Pascual Vicent Moliner.

Bautista Catalán Llop, Sangre.

Enrique Núñez Girona, Cervantes.

Luis Navarro Rodríguez, Gracia.

Imprentas

Juan Botella, Dr. Cajal.

Carlos Sarthou Francésch, doctor

jal. Jabones (Fábrica de)

Miguel Arrufat Canós, Torre.

José Mammíque Millá, P. Espuig.

F. Rius Arrufat, C.ª Rivera.

Maderas (Depósitos de)

(Véase Serrerías mecánicas).

José Casalta Cabrera, Estación.

Vicente Saurí Muñoz, Hospital.

Monfort y Marín.

José Arrufat Rochera, Alfonso XIII.

Antonio Moneo Millá, S. Roque.

Vicente Cabrera Ortiz, Barranco.

Salvador Sales, Lleó, Barranco, 3ª

Molinos

José Francisco Gimeno.

Vicente Montoliu Menen.

Manuel Cifre Tamá.

Francisco Miguel Ribes.

Manuel Font Batalla.

Pascual Cabedo Usó.

Médicos

D. Joaquín Corel.

» Alejandro Font de Mora.

» Juan Bautista Flores.

» José Gil Valero.

» Rafael Richart.

» Ramón Rocafort.

» Joaquín Tuixans.

» Joaquín Ferré.

» Pascual Font de Mora.

Paraderas

J. Luis Fabregat Clement.

Benjamin Demblío Clavel.

José Gil Nomdedeu. Camen.

Viuda de Roque Demblío. Col.

Manuel Sanz Gil, Salvador.

Pascual Chabrera Broch.

Enrique Bloré Ramos, Camen.

Enrique Ribelles Torres, Movera.

Bautista Fabregat Clement. Barraca.

Pascual Cortés Rochera. Quieta.

Pascual Avelana. Maná.

José Mezquida Roma. Valle.

Bautista Corel Peñ.

Pascual Acosta Miqueles.

Lorenzo Girona Arambul. Acquieta.

Emilia Vicent Palmer, Gracia.

Joaquín Cabedo Rochera, Gracia.

Concepción Auroyas.

José Ribelles Torres, Colon.

José Ventura Mollar, Sta. Cara.

Vicente Moreno Sanz, Rey D. Jaime.

Francisco Nebot Guinot, Car. a. l. s.

José Cortés Juan, P. 1.ª Mayo.

Matías Menero Peris, Benedito.

Vicente Soro Mundina, Sta. Lucia.

Pascual Castillo Calpe, Corazón.

Mariana Sanjuán Beltrán.

José Ramos Esteve, Soledad.

Papel al por mayor

Carlos Sarthou Francésch.

Papelarias

(Véase imprentas).

Paquetías

Isabel Gumbau Salóns.

Medin Nácher Taura, Mayor.

Concepción Gil Fortuño.

José M.ª Martínez Clemente.

Antonio Alonso Gaudí, Dr. Cajal.

Bautista Chesa Rus Bechí, 11
Rosario Mundina, Bene

Peluquerías

Francisco Hernández Mesa, Torre.
Carlos Vilar Costa, S. Pascual.
Bautista Colomques Peset,
Antonio Rubert Abad, Estación.
Pascual Cerizuelo Ortells.
José García Llorens, Hospital.
José Giner Broch, Valle, 45.
Salvador Cerizuelo Ramos, Ermita.
José Salau Ortells, Acequieta.
José Almela Franch,
Pascual Dembilio Borillo.
Jaime Llorens Girona, Ecce-Homo
José Abad Broch, Dr. Cajal.
Vicent Nostfort Llorens.
José Vicent Ballester, Carmen.
Pedro Almela Cabedo, Acequieta.
Bautista Salau Ortells, Acequieta.
Pascual Rubert Ballester.
Pascual Nebot Pesudo, Ermita.
Manuel Baila Navarro, S. José.
Bautista Llorens Notari, Morera.
José Torán Soler, Torre.
José Miró Notari, Rey D. Jaime.
Pascual Font Menero, S. Joaquín
Pascual Ferrer Reverter, Asunción.
Pascual Monzonís García,
Francisco Torán, Morera.
Pascual Torán, S. Cristóbal.
José Aguilera, Santo Domingo.

Periódicos

«Hoja Dominical». Semanal. Director, P. Guardiola, de los Religiosos Franciscanos.

Peritos agrícola

Manuel Manrique Pesudo, Gracia 16
Bautista Cifre Arnal, San Roque.
Bautista Vilanova Gil, S. Antonio.
Vicente Herrero Chabrera, Portería

Pintores

Pascual López Cano.
Santiago Reig Bernat, Mayor 77.
Pascual Reverter, Santa Isabel.

Pirotécnicos

Vicente Bernad Vidal.
Pascual Gumbau, Hospital.
Puntas de Paris (Fábricas de)
Gaspar García y Compañía.
Miguel Uzó Girona.

Alfonso Saera.

Cabrera

Cojerías

Francisco Fortuño Herrero.
Pascual Cubero Carda, Torre.
José Bellmunt Llopico, Valle, 9

Sastrerías

José M.ª Pesodo, Bayarri.
Julio Ferrer Llisterrí, Gasset.
Antonio Plaza Pérez, Colón.
Domingo Vilar Costa, S. Pascual.
Vicente Taurá Colomques.
Salvador Plaza Pérez, S. Jaime.

Serrerías mecánicas para madera

José Casalta Cabrera.
Sociedad «La Amistad».
Salvador Sales Barranco.
Francisco Arrufat Cortés.
Antonio Moner Millá, S. Roque.
Vicente Cabrera Ortiz, Barranco.

Tabernas

Bautista Arnal Llop.
José Agost Broch.
Francisco Soriano Notari.
Vicente Sabater Cardona.
José Carda Almela, Tremoda.
Miguel Carda Almela, S. Antonio.
Juan Canós Nolari, Sangre.
Joaquín Rochera Bellmunt.
Vicente Ortells Arnal,
M. Gracia Meseguer Renau,
José Casalta Figols, Mayor.
Antonio Bronch Usó, Mayor.
Manuel Gil, Esteve, Alameda.
Ramón Nebot Albiol, Torre.
Pascual Colomques Bafalla.
Antonio Peset Castelló.
Manuel Marzá Trillos.
Vicente Bellmunt Monzonís.
Salvador Monzó Nebot.
Manuel Gil Candau, Gasset.
Vicente Sancho Broch, Valle.
Pascual Font Gil, Torre.
Salvador Poy Nacher, S. Miguel.
Fermín Canós Beltrán.
José Ayet Broch, San Joaquín.
Pascual Mesquita Costa,
Josefa Bachero Nebot, Onda.
Daniel Martí Beltrán, Mijares.
Pascual Soler Igual. B

Talleres mecánicos metalúrgicos
 Ortiz, Ochando, Ramos y C.^a
 José Claramonte Almela.
 José García Cabedo.
 José Sales.

Tejidos

Domingo Arrufat Gallén.
 Carmen Vall Gascó, P. Espuig.
 Celestino Martínez Catalán.
 Viuda de Plácido Fabra.
 Fermín Font Porcar, Colón.
 Ramón Sifre Bonet, Comunió.

Tejidos (Fáb. de)

Pedro García Gómez, Alameda.

Timbrado de papel seda

Julián Herrero Abad, Alameda.
 Juan Pallarés Picón, Rio a Rio.
 Vda. Vicente Gurrea, Ermita.
 Rafael Herrero, P. Rivera.
 Carlos Sarthou, Alfonso XIII

Tocinerías

Pascual Gil Fortuño, Morera.
 Antonio Nacher Gil, Comunió.
 Matías Uxó Ayet, Salvador.
 José Girona Martí.
 Pérez Bayer y José Rambla Rovira.

Vicente Gil Tirado, Ecce-Homo.

Ana María Sos Gómez, S. Pascual
 Pascual Pesudo Planes, Carmen 29

José Girona Martí, Castellón.
 Manuel Poré Font, Conde Albay.
 Vicente Petit Cabedo, Bayarri.
 Nazario Calpe, P. Colón.
 José Miró, Comunió.
 Antonio Elías, Valle.
 Antonio Castillo, San Joaquín

Toquillas (Fábrica de)

Juan Díaz Rubert.
 Antonio Arrufat, San Pascual.
 Pascual Díaz Rubert, P. Espuig.

Ultramarinos

José Menero Cifre, Morera.
 Benjamín Cataluña, Mayor.
 Pascual Seglar Fortuño.

Zapaterías

Viuda de José Esteve, S. Pascual.
 José Taurá Ramos, S. Pascual.
 Tomás Llorens Guinot, S. Roque.
 Pascual Pesot Costa, Ecce-Homo

Pascual López Ayet, Dr. Font.
 Pascual Moreno Ramos

Alquerías del Niño Perdido

Constituye este casero gran número de casas de campo, situadas entre Villarreal, Nules y Burriana, en la misma estación férrea de esta población. Antes perteneció parte de esta partida con su ermita, al convento de Recoletos, de Caudiel, Dista 5 kilómetros de Villarreal y tiene 2.427 habitantes y ayuda-parroquia dedicada al Niño Perdido, en cuyo honor celebran fiestas durante el mes de Octubre.

Alcaldes de Barrio

Don Manuel Arnal Molés.

D. Bautista Mingarro.

Coadjutor, don Joaquín Serra.

Escuelas Nacionales

Maestro, don Juan García Pons.

Maestra, doña Francisca Gayón.

Banda de música, de 30 plazas.

Director, D. Agustín Abella Capella.

Médico, D. Ramón Rocavert

Telégrafo, Burriana.

Teléfono Urbano. (V. Castellón).

Ferrocarril, Burriana.

Tranvía, Burriana-Norte.

Sociedades

Casino Nuevo «La Unión». De recreo.

«Sociedad Agrícola».—De cooperación agraria g^d recreo.

«La Esperanza». De recreo.

Abacerías

Manuel Mingarro Vicent

Pascual Capella Martí.

Vicente Molés Carda.

Francisca Cantavella Devís.

José Vilar Alba.

Albardero

Pascual Broch Reverter.

Barberías

Antonio Ballester Martínez.

Bautista Ballester Gil.

Mauricio Vilar Ortiz.

Bicicletas (Venta de)

Agustín Abella.

Carpinteros

José Felip Radi.

Vicente Usó Lloréns.

Comestibles

María Nebot Uxó.

María Rubert Bernad.

Pascual Bernad Nebot.

Pascual Arnal Cubedo.

Vicente Vicent Ballester.

José Sales Bagán.

Carnes frescas

Joaquín Tur Safont.

Pascual Arnal Cubedo.

Jaime Bort Simo.

Cinc, «Valencia»

Exportador de...

Juan Pitarch.

Harinas (Venta de)

Manuel Mingarro.

José Llop Gil.

Vicente Fabregat.

Panaderías

José Arnal Uxó.

Juan Francesc Corvera.

Bautista Soriano Ventura.

José Llop Gil.

Pírotécnico, José Martí Ramón.

Tabernás

José Marco Melchor.

Vicente R. Capella.

Francisco Vicent.

Ramón Gil Lloréns.

Pascual Usó Lloréns.

Doolres García Gimeno.

Miguel Sol V. S. i.

Francisco Ricart Anzuera.

Francisco Vicent Casallo.

Juan Ramos Marrique.

José Marco Melchor.

Yaso (Venta de)

Juan Fuertes Oliver.

Bautista José Molés.

José Bort Almcia.

Zapatero

Pascual Garda Ferrer.

Villavieja

VILLA que fué la primitiva Nules y tomó el nombre actual al establecerse la nueva población. Tiene un término municipal de 610 kilómetros de extensión, dentro completamente del de Nules, y 2.462 habitantes de hecho, 2.527 de derecho y 696 edificios. Pertenece en todo a Nules. El clima es benigno. Se habla valenciano. La población ocupa una prominencia del terreno, al pie de su viejo castillo y de la ermita de San Sebastián, con pintoresco calvario, ofreciendo un conjunto en extremo atractivo. Las calles, pendientes, son estrechas y poco bonitas; en cambio, las casas son espaciosas y alegres y tienen muy buenas casas. Hay alumbrado eléctrico, buenas aguas, lavaderos y ma-

ladero. Dista 2 kilómetros de Nules.

PRODUCTOS. — Algarrobas, vino, aceite, higos, legumbres, naranjas y verduras.

FIESTAS. — A San Sebastián y San Francisco, los días 20 y 21 de enero, y el segundo domingo de septiembre, a la Translación.

FERIAS. — Del 19 al 23 de enero coincidiendo con las fiestas.

MERCADO. — Los lunes.

TEMPLO Y ERMITAS. — La iglesia está dedicada a la Sagrada Familia y hay un bonito calvario y ermita a San Sebastián.

VESTIGIOS HISTÓRICOS. — Se han encontrado en el pequeño término varios objetos romanos, de los cuales algunos pertenecen a Tortosa. Pueden

erse el castillo y torres árabes, ba-
terras moras y otras interesantes.

VIAJE. — Coche a todos los trenes
de pasajeros en la estación de
Nules.

Ayuntamiento

Alcalde, don Vicente Sorribes Gó-
mez.

Tenientes de alcalde:

Don Pascual Meliá Quemades.
Vicente Recatalá Romero.

Concejales:

Don Enrique Recatalá Plá.
Sebastián Ballester Carratalá.
Ignacio Badenes Barruez.
Francisco Sanchis Naixes.
José Monleó Montón.
José Caballer Badenes.
Vicente Valls Ferrandis.
Pascual Zaragoza Castelló.
Luis Badenes Caballer.

Secretario, don Miguel Gómez
ent.

Titulares:

Médico, don Jorge Mateo Serrano.
Farmacéutico, don José Alba Blan-
er.

Veterinario, don Eduardo Roperó.
Practicante, don Sebastián Aznar.

Juzgado municipal

Juez, don José María Arnau Ar-
au.

Fiscal, don Sebastián Vicent Re-
atalá.

Secretario, don Ignacio Arnau Re-
atalá.

Parroquia

Cura, don Antonio Vidal.

Coadjutores:

Don Miguel Bellán.
Ramón Ballester.

Escuelas Nacionales

Maestro, don Enrique Ballester Go-
albo.

Maestra, doña Francisca Tena Fus-

Orquesta de música

«Unión Musical», de 40 plazas. Di-
rector, don Francisco Martínez Ro-
ero.

Carlero, don Agapito Gelido Mar-
nez.

Teléfono municipal, limitado.

Estación de ferrocarril, Nules.

Ferrocarril en construcción al puerto
de Burriana.

Diligencias, a todos los trenes.

Puesto de Guardia civil, Nules.

Somatén

Cabo, don Blas Huesa Recatalá.

Subcabo, don Pascual Zaragoza

Sociedades

Cooperativa Alpargatera de espar-
to «La Unión».

Cooperativa Alpargatera de espar-
to «La Amistad».

«La Productiva», de peones jor-
naleros.

«Unión de Albañiles Villaviesense».

«Sociedad de Socorros Mutuos de
San José».

«Círculo Liberal Democrático».

«San Sebastián». — De socorros
mutuos.

Posada

Ramón Almela.

Café

Centro Obrero.

Círculo Liberal Democrático.

Balnearios

De aguas termo-minero-medicina-
les, hasta 44 grados centígrados de
temperatura, recomendables contra el
reumatismo, artritis, gota, parálisis lo-
cales, emiplejía, erisipelas crónicas,
herpes, úlceras, acciones sifilíticas, as-
ma, tos crónica, histerismo, cólicos,
gastralgias, flatos, inapetencia, icte-
ricia, clorosis, flujos y enfermeda-
des de la matriz.

«La Estrella», de Pedro López y
Hermanos. Hotel y teatro.

«Cervelló», José Montesinos Capi-
lla.

«Termas Galofre», de don Domín-
go Galofre. Hotel.

Florencio Monleó. Fonda.

«San José», de Francisco Oranga
Caballer. Fonda.

Vicente Vivó. Fonda.

«Miramar», de la Viuda de Pedro Alcáraz.

«El Canónigo», de Vicente Almeida.
Abaçerías

(Véase Comestibles):
Sebastián Ballester Moulleó.
José Eserig Sales.
Francisca Ribera.
José Fernández Mallende.
José Vedri Adsuara.
Miguel Peirats Nebot.

Alpargatas de cáñamo (Fábricas de)
José M. Sanahuja Vicent.

Aparatos de esparto (Fábricas de)

Cooperativa «La Unión».
Cooperativa «La Amistad».
Manuel Sales Recatalá.
José M. Badenes Adsuara.
José Vicent Robres.
Vicente Martínez Ibáñez.
Pascual Navarro Edo.

Barberías

Vicente Roig Lengua.
Vicente Ferrandis Casino.
Sebastián Aznar Badenes.
Miguel Martínez Martínez.

Carnicerías

Vicente Molinos Lengua.
Vicente Monleó Adsuara.
Francisco Milán Nebot.
Vicente García Soriano.

Carpinterías

Hijos de Trinitario Recatalá.
Taller mecánico.
Francisco Sánchez Naixes.

Cerrajería

Antonio Silvestre.

Comestibles

Vicente Vera Llorens.
José M. Arnau Arlola.
Construcción (Materiales para)
Miguel Arnau Vicent.
Vicente Ibáñez Vilar.

Corredores de cereales

Vicente Sanahuja Carratalá.
Joaquín Vicent Martínez.
Joaquín Vicent Martínez.

Vicente Romero Vicent.
José Vedri Adsuara.
Pascual Vilar Martínez.

Estanco

Pascual Zaragoza Castelló.
Exportador de Algarrot
Sebastián Vicent Recatalá.

Farmacia

Don José Alba Blanquer.
Herradores

Juan Martínez Casinos.
Hijos de P. Casinos.
Herreros

(Véase Herradores).
Médicos

Don Jorge Mateo Serrano.
Juan Bla. Arizo Olmos.

Panaderías

Viuda de Trinitario Arnau.
Manuel Notari Conde.
Vicente Ballester Orenga.
Pascual Lara Peruchó.

Planchadora

Encarnación Vicent.
Tabernas

Francisco Carratalá Casinos.
José Sanahuja Vicent.
José Gavara Martínez.
Miguel Nebot.

Vicente Carratalá Caballero.
José Fernando.

Ángel Martínez Zaragoza.
Tejidos

Vicente Sorribes Gómez.
Miguel Arnau Vicent.

Tocinerías

Luis Badenes Serra.
José Vicent Vicent.
Pascual Martínez Ibáñez.
Vicenta Vicent Vicent.
José Vicent Mallench.



Vinaroz

CABEZA DE PARTIDO JUDICIAL, con 410'63 kilómetros cuadrados de extensión, entre los de San Mateo y Morella; provincia de Tarragona y el mar Mediterráneo. Comprende 2 ciudades, 4 villas, 1 aldea, 1 lugar, 5 caseríos y 2 entidades pequeñas; en suma 15 entidades de población que constituyen 7 Ayuntamientos, Benicarló, Cástig, Peñíscola, Rosell, San Jorge, Santa Magdalena de Pulpis y Vinaroz y tienen 25.513 habitantes de hecho, 26.778 de derecho y 10.421 edificios.

Delegado gubernativo

Comandante, don Diego Delarás.

Juzgado de instrucción

Juez, don Luis de Paz Rodrigo.

Actuario, don Rodrigo Guarch Guarch.

Cárcel del partido

Jefe, don Agustín Urquzú.

Vigilante, don

Forense, don Ramón Freixes Ferrán.

Capellán, don José Antolí Miralles.

Registrador de la Propiedad

Don Eladio Ballester Ciurana.

Somatén del partido

Cabo, don Alejo Querol Escribano.

Subcabo, don Santiago Falcó Cases.

Cabeza de arciprestazgo, zona militar y provincia marítima de tercera clase, del departamento de Cartagena.

La ciudad se supone fundada por los griegos; la característica de la población revela el dominio de los

árabes, si no afirma su origen. Perteneció a los Templarios y a la Orden de Montesa, que la separó de la jurisdicción de Peñíscola. Tiene 7.846 habitantes de hecho, 7.964 de derecho, 3.047 edificios y un término municipal de 9437 kilómetros cuadrados, entre los de Benicarló, Cástig, San Jorge y la provincia de Tarragona, con 11 kilómetros de playa en el mar Mediterráneo. La población está situada junto al mar, en un hermoso llano, y es de bellas y espaciosas calles y plazas, algunas con arbolado y adoquinadas, anchas aceras, un monumento al insigne Arzobispo y vinarocense doctor Costa y Borrás y buenos edificios, alguno de ellos conservando la fisonomía árabe en el estilo, al igual que algunas calejuelas y rincones interesantísimos. Hay servicio de bomberos, iluminación eléctrica, fuentes públicas y aguas potables a domicilio por cañería; lavaderos y mataderos. Es una ciudad limpia, alegre y de singular movimiento, que semeja una linda capital pequeña. El clima es benigno y se habla el valenciano influenciado por el catalán.

PRODUCTOS.—Vino de alta graduación y en abundancia, algarrobas, almendras, aceite, naranjas, cereales, frutas y verduras, ganadería y pesca.

PUERTO.—Tiene un hermoso puerto militar y comercial, el único terminado de la provincia, en el que se están realizando trabajos de ampliación y mejora.

Encargue sus Cromos-Placas-Almanaque etc. a
 Representante Miguel Huguet-Plaza Paz, 8-Castellón de Rivadeneira

Banco de Tortosa

SUCURSAL DE VINAROZ

Apertura de créditos en plazas de España y extranjero
 Compraventa de papel extranjero al contado y a plazos
 Cambio de billetes extranjeros y monedas de oro
 Compraventa de Valores cotizados en Bolsa
 Descuentos sobre todas las plazas del Reino
 Préstamos con garantías de valores
 Giros sobre España y extranjero
 Descuentos sobre plaza



CUENTAS CORRIENTES DISPONIBLES A LA VISTA ABONANDO EL 2 POR 100 DE INTERÉS ANUAL

CUENTAS CORRIENTES DE LA CLASE OBRERA (CAJA DE ECONOMÍA)

Disponibles a la vista abonando intereses al 3 por 100 anual
 a 6 meses plazo el 4 > > >
 a 1 año al 6 > > >

CUENTAS CORRIENTES A PLAZO

A 3 meses el 3 por 100 anual
 A 6 meses el 4 por 100 anual
 A 12 meses el 4'5 por 100 anual

Teléfono, 72

== HORAS ==

DE
 DESPACHO

De 9 a 1 y 4 a 6

Los sábados,
 de 9 a 1



MERCADO.—Los jueves.

FIESTAS Y FERIAS.—En San Juan, el 24 de junio, ocho días, muy brillantes, con corridas de toros.

ROMERIAS.—El 20 de enero y el domingo siguiente a la Ascensión, al ermitorio de San Sebastián.

TEMPLOS Y ERMITAS.—La arcepresbital dedicada a la Asunción de Nuestra Señora, y hay una iglesia dedicada a San Agustín, la del ex-convento de Franciscanos; capilla de la Providencia y ermitas a San Gregorio y la de los Patronos de la ciudad San Sebastián y Virgen de la Misericordia, a 5 kilómetros.

VESTIGIOS HISTORICOS.—En el término, y sobre todo en las cercanías de la ermita de San Sebastián, han sido hallados algunos objetos procedentes de las dominaciones romana y árabe. El horno del ermitorio se supone templo cristiano antes de la invasión sarracena, mezquita durante ella y nuevamente iglesia después de la Reconquista. Hay en el campo y en la población, restos y detalles de construcciones árabes y posteriores, y los antiguos torreones y murallas que rodeaban la población.

OBRAS DE MERITO.—La arcepresbital, del autor de la torre de Santa Catalina, de Valencia, y en ella una puerta estilo renacimiento, preciosísima; bonita crucería gótica; una Dolorosa, de Esteve Bonet; un San Francisco de Borja, atribuido a Ribera, y en la sacristía, un sagrario de plata sobredorada, preciosísimo; varios cuadros de positivo mérito, y la ermita de San Sebastián dórica, y espléndida en composiciones de talla y frescos de mérito. Los hijos de don Julio Chillida poseen un rico museo digno de ser visitado.

HIJOS ILUSTRES.—En años anteriores.

VIAJE.—Estación del ferrocarril Norte y puerto de mar.

Ayuntamiento

Alcalde, don Francisco Gonol Arnan.

Tenientes de alcalde:

Don Juan Bta. Sendra Cucala.

Bautista Miralles.

Concejales:

Don Mateo Cano.

• José María Caudet.

• Juan Castell Cervera

• Agustín Monllón.

• Alejandro Esteller.

• Domingo Querol.

• Ginés Doménech.

Secretario, don José Cid López

Oficiales:

Don Joaquín Meseguer.

Felipe Ferrer.

Depositario, don Agustín Rallo.

Titulares

Médicos:

Don Ramón de Salvador.

Sebastián Roca Ribera.

Farmacéutico, don Matias Santos.

Veterinarios:

Don Jaime Gishert García.

José Morelló Albamonte.

Practicantes:

Don Juan Ricart Beltrán.

Domingo Romeu Calatayud

Juzgado municipal

Juez, don Luis del Castillo Bover.

Fiscal, don Juan Escribano Suñer.

Secretario, don J. Bta. Morales Giner.

Clero arcepresbital

Arcipreste, don José Pascual Bano Boix.

Coadjutores:

Don Juan B. Juan Zapater.

Enrique Darder de Vera.

José Muedra.

Organista, don Juan Bta. Juan Barasco.

**Encargue sus Cromos-Placas-Almanagues etc. a Sucesores de Rivadeneyra
Representante Miguel Huguet-Plaza Paz, 8-Castellón**

Banco de Castellón

Agencia de VINAROS

En este Banco se realizan toda clase de operaciones de banca. Descuento y cobro de letras sobre esta plaza

NEGOCIACIONES DE LETRAS SOBRE TODAS LAS PLAZAS DE ESPAÑA Y DEL EXTRANJERO

COMPRAVENTA DE TÍTULOS DE LA DEUDA EN GENERAL Y DESCUENTO EN CUPONES

ADMITE VALORES EN CUSTODIA

Cuentas corrientes a la vista 2 por % interés anual

Caja Ahorros a 3 meses plazo 4 por % interés anual

CUENTAS CORRIENTES EN MONEDAS EXTRANJERAS a la vista y a plazo, al interés que se convenga

INFORMACIÓN AMPLIA Y DIRECTA DE LAS PRINCIPALES BOLSAS NACIONALES Y EXTRANJERAS

**Teléfono
núm.
27**

Beneficiados:

- Don Antonio Brau Rosó
- » Sebastián Forner Miralles
- » Lino Redó Miralles.
- » José Antolí Miralles.

Adscritos:

- Don Domingo Ferrer Borrás.
- » Sebastián Verdera Gonet.

Orden Religiosa. — Monjas de la Divina Providencia. — Contemplativas (Clarisas). Capellán, don J. m. Bautista Plá Bover.

Escuelas Nacionales**Maestros:**

- Don José Vilaplana Ebris
- » José Sanchiz Asensi.
- » Germán Carbó Mampel.

Maestras:

- Dofia Francisca Ferrer Flos.
- » Julia Querol.
- » Amparo Braudez Matilde.
- » Rogelia Bernat Monfort.

Colegios:

De la Consolación. — Para señoritas y párvulos. Primeras letras y labores. Dirigido por las Religiosas del Instituto. De la Providencia. — Como el anterior.

Academias de Politécnica

De segunda enseñanza. — Para ambos sexos. Director, don Miquel Soto Meyer.

Municipal de Música

Director, D. Antonio Verdera Pons.
Escuela de Marinera, del Pósito Pescador.

Maestro, don Joaquín Vidal.

Práctico, don Manuel Comès Peñar.

Profesores de música

- Don Antonio Brau Rosó.
- » Antonio Verdera Pons.
- » Juan Cueala.

Bibliotecas, del Círculo Católico y del Ateneo.

Prensa local

«San Sebastián». — Revista semanal semigráfica, religiosa, literaria y

de información. Año XII. — Director, don José Pascual Bono, arcipreste.

«Patria Nueva». — Semanario anticaciquista. Año III. — Director, don Alvaro Pascual Leone.

«El Pueblo». — Semanario, órgano de la coalición republicano-socialista de Tortosa. Año V. — Director, don Marcelino Domingo.

Banda de música

«La Alianza», 60 plazas.

Director, don Antonio Verdera.

Hospital municipal. — Buen edificio. Asistido por Religiosas de la Consolación. Capellán, don José Antolí Miralles. Superiora, Sor Monserrat Esteller.

Consultorio médico. — Rayos X del doctor don Ramón de Salvador.

Asistencia a enfermos a domicilio. Siervas de Jesús. Capellán, don Sebastián Forner Miralles. Superiora, Sor Araceli del Buen Suceso.

Administración de Correos

Administrador, don Juan Duran.

Oficial, don Vicente Sanz Beltrán.

Estación de Telégrafos

Limitada.

Jefe, don Miguel Soto Meyer.

Oficial, don Vicente Adell Juan

Teléfono Interurbano

Permanente.

Jefe, don Gonzalo Guerrero.

Teléfono Urbano

Permanente.

De la Compañía Peninsular Interurbana.

Está enlazado con todos los servicios de la Compañía y comprendiendo la Red Urbana de Benicarló.

Estación del ferrocarril

Jefe, don Fausto Alvarez.

Servicios de omnibus. — (V. Itinerarios).

Diligencias y tartanas

A Benicarló, de Domingo Miralles. Agustín Chaler.

Encargue sus Cromos-Placas-Almanagues etc. a Sucesores de Nitadeneja
Representante Miguel Huguet-Plaza Paz, 8-Castellón

Ford

EL AUTOMÓVIL UNIVERSAL

AGENCIA DE VINARÓZ

AGENTE:

JUAN VERDERA

DESPACHO:

San Francisco, 131

SALÓN VENTAS Y GARAGE:

San Francisco, 135

Teléfono núm. 3

Autos, Camiones y Tractores FORD, los mejores y más económicos. Coches LINCOLN, lo más popular y lujoso del mundo. GARAGE Y ESTOK de piezas de recambio de todas clases a precios limitadísimos. Coches de alquiler. Reparaciones económicas. Neumáticos. Gasolina. Grasas y demás accesorios para autos y camiones. Taller especial para toda clase de carrocerías. — No se olvide que el FORD es el coche de gran duración, que tiene en el mercado el precio mas limitado que ningún otro. Se producen 7.000 coches diarios. Carrocerías, Omnibus.

Reparto desde 600 pesetas mínimo

Modelos de 1925 desde pesetas 2.980

Tipo camión FORD, última novedad, capaz para dos toneladas, reforzado con los muelles «Eguschia».

Grande stok de aceite de la acreditada «Georgia» Agente para toda la comarca de la renombrada marca Michelin

J. VERDERA ::: Vinaroz

... de las de Benicarló.
 Servicio diario de San Carlos.
 De Cervera y Cáliz. Diarios.
 De Chert, Traiguera y San Jorge.
 Bisemanal.

Ordinarios

A Valencia: Jesús Verdú. Diario.
 A Barcelona: Mateo Foguet. Dia-
 rio.

A Tortosa: Bautista Bois. Sale los
 lunes y regresa los jueves.
*Batallón caja y Batallón de Reserva
 de Vinaroz, número 52*

Comprende los siguientes pueblos:
 Comprende los siguientes pueblos:
 Albocácer, Benafijos, Benasal, Ben-
 loch, Catí, Cuevas de Vinromá, Culla,
 Serratella, Sierra Engarcerán, Tirig,
 Torre Embosora, Torre Endoménech,
 Villanueva de Alcolea, Villar de Ca-
 nes, Benicasim, Borriol, Cabanes, Oro-
 pesa, Puebla Tornesa, Torreblanca,
 Villafamés, Ares del Mestre, Balles-
 tar, Bel, Bójar, Castell de Cabres,
 Castellfort, Cinctorres, Corachar, Chi-
 va de Morella, Forcall, Fredes, Her-
 vés, La Mata, Morella, Olocau, Or-
 tells, Palanques, Portell, Puebla de
 Benifasar, Todofella, Valibona, Villa-
 franca del Cid, Villorres, Zorita, Cervera,
 la de Chivert, Caael lo Roig, Cervera,
 Chert, La Jana, Salsadella, San Ma-
 teo, Traiguera, Benicarló, Cáliz, Pe-
 ñíscola, Rosell, San Jorge, Santa Mag-
 dalena y Vinaroz.

Teniente coronel, don José del Po-
 zo Lleó.

Comandantes:

Don José de Olañeta Vega.
 Julián Mora Solano.

Capitanes:

Don Luis Barrera Lanzaao,
 Pedro Martí Bernad,
 Vicente Torres Pérez,
 Antonio Cacho Miño,
 Julián Hermosilla Bernad,
 Cesáreo Martín Castro.

Ruiz Arrufat

Tenientes:

Don Daniel Espí Asensi,
 José Ferrer Martín,
 Jaime Buj Uzquiano

Brigada, don Daniel Sáez Castro

Puerto y playa

Comandante de Marina, don Jua-
 n Feliu.

Secretario, D. Mariano Expert Roig

Médico de Sanidad, don

Secretario intérprete, don Juan

Pero

Celador, don Antonio Carbonell

Prácticos:

Don Joaquín Taboada Serres.

Agustín Ten Salom.

Ayudante de O. P., don J. Ribera

Gonell

Sobrestante, don Félix Pedron.

Administrador Aduanas, don Fran-

cisco Eusebio.

Farero, don Juan Mari Tuch.

Junta de Salvamento de Naufragos

Presidente, don Juan Feliu Valero.

Secretario, D. Mariano Expert Roig

Comandancia de Carabineros

Capitán, don Honorio Ramos.

Teniente, don

Línea y Puerto de Guardia civil

Capitán, don Enrique Tapia Ruano.

Sargento, don José Prades Igual.

Un cabo y 7 guardias.

Destacamento de caballería.

Cabo, don Benito Andreu Sanchez.

Somatén

Cabo distrito, don Pascual Ibáñez

Fila.

Subcabo, don Francisco Adell Gar-

cia.

Cabo pueblo, don Pedro López del

Castillo.

Otro, don Francisco Gonell Arnau.

Subcabo, don Pedro Barceló Costa.

Otro, don Alejo Querol Escobedo.

Agentes consulares

Chile, don Leopoldo Querol

Encargue sus Cromos-Placas-Almanques etc. a Sucesores de Rivadueyro
 Representante Mignel Xuguet-Plaza Paz, 8-Castellón

Fábrica de Gaseosas

Licores, Anisados, Jarabes

VINOS GENEROSOS

H. Talavera Elíes



Dozal, 11

Teléfono, 48

VINAROS

Francia e Italia, don Emilio Fressier.

Portugal, don Joaquín Sanjuán.

República Dominicana, don A. Ratto.

Sociedades

Pósito Pescador «El Porvenir» con Escuela Profesional y Lonja de pescado.

Sindicato de Policía Rural.

Sindicato Agrícola.

Ateneo Mercantil. — De cultura y recreo.

Círculo Católico Obrero.

Centro Instructivo Republicano.

«La Democracia». — Política y de recreo.

«El Progreso». — De obreros marineros.

«La Protectora del Trabajo». —

Cooperativa de consumo obrera.

Sindicato Agrícola del Salvador.

Teatros

Ateneo Mercantil. — Espacioso y bonito. Celebra sesiones teatrales con buenas compañías, durante las ferias, y algunas durante el año, y regularmente de cine.

Del Centro Instructivo Republicano. — Para los socios. Tiene cuadro de aficionados.

Cine Moderno. — De don Eduardo Torres Marmaña

Plaza de Toros

De don Eduardo Torres Marmaña. — Celebra buenas corridas, novilladas y charlotadas por ferias, y algunas durante el año.

Balneario

«Miramar». Baños de mar. Situado en la playa central del puerto, con departamentos independientes para señoras y caballeros, separados por una glorieta, en la que se sirven bebidas de todas clases. Buena playa y lugar fresco y ameno. Temporada de baños: del 15 de junio al 31 de septiembre.

Propietario, Agustín Ribera.

Abogados en ejercicio

Don Julián Sanz Roso.

Joaquín Sanjuán.

Daniel Delmas Delmas.

Jaime Chillida Nos.

Abonos químicos

«Carsi y C.», S. A.

Ramón Adell Viscarro.

Carlos Espardueer (U. E. de ...)

Francisco Adell García.

Academias de corte

Consuelo Guimerá Juan.

Colegio de la Consolación

Rosa Fita Subirats.

Agustina Bordes.

Rosa López.

Providencia Cornelles.

Amparo Delmás Sanz.

Aceites (Almacenes de)

Sebastián Tosca.

Félix Miralles.

Encargue sus Cromos-Placas-Almanaques, etc. a Sucesores de Rivadeneyra
Representante Miguel Huguet-Plaza Paz, 8-Castellón

Domingo Caballer.
Bautista Pascual Juan.
Accite de orujo (Fábrica)
Boccara et Fils.

Aceites lubricantes
Sebastián Chillida.

Agente Aduanas
Tomás Juan Ferrer.
Agustín Esparducer Adell.
Agente negocios

Sebastián Gausachs.
Aguardientes (Fábrica)
Sebastián Fortanet.

Albardero
Vicente Fenollosa.
Alcoholes (Fábricas de)

Viuda de Talavera.
José Redó.
Manuel Rabasa Caballer.

Alpargatería
Manuel Roda, Sto. Tomás.
Aroz (Molinos para

«Carsi y C.ª, S. A.»
Hijos de Alejo Querol.
Automóviles For

Juan Verdera.
Barberías
Juan Ferrer Guarach.

Agustín Esteller Miralles.
David Sancho Muñoz.
Emilio Felip Pla.

Domingo Romeu Calatayud.
José Roso Agramunt.
Agustín Ribera Miralles.

Sebastián Doménech Climent.
Barcas de cabotaje

Manuel Simó Cortés.
Joaquín Aragonés Simó.
José Miguel Simó.

Joaquín Simó Cortés.
Carlos Esparducer Fábregu

Luis Selma Julián.
Juan Verdera Mariano.
Manuel Febrer Coll.

Bar
Antonio Torres Marmaña.
Bicicletas y accesorios

Sebastián Porres Carceller.

Beneina (Dep)

Angil Giner Giner.
Bautista Herrera Pauner.
Manuel Esteller Pruñorosa.
Cafés—(Véase Sociedades)
«Colón», de Francisco Puchol.
«Paris», de José Gisbert Guarach.
«Universal», de Felipe Ferrer.
«Dorado», de Bautista Faro

ter.
Reyes Quixal Miralles.
Jaime Chaler Dolz.

Casas de comidas
Antonio Torres Marmaña.
Francisca Caballer Puig.

Carbones
Viuda e Hijos de José Bonet

Carnicerías
Bautista Nento Manspons.
Miguel Sancho Fabra.
Vicente Vidal Segarra.
Federico Roda.

Carpinterías
Tomás Miralles Esteller.
Vicente Fábregues.

Agustín Puchal Mateu.
Sebastián Brexano Ribera.
Viuda e Hijos de Agustín Cervera.

Sebastián Bover.
José Conesa.

Carrocerías
Juan Verdera Mariano.

Carros (Constructores de)
Ricardo Cervera Chaler.
José Roso.

Bautista Tosca.
José Romeu Calatayud.
Cera (Fábrica de productos)

Hijo de T. Alonso Medina.
Cereras—(Véase confiterías)

Cerrajería
Sebastián Julve.

Cocheras
Viuda de Ramón Vidal
Viuda e Hijos de Francisco Calalá.
Viuda de Sebastián Arnau

Colchonero
José Redó.

Encargue sus Cromos-Placas-Almanaques, etc. a Sucesores de Rivadeneyra
Representante Miguel Huguet-Plaza Paz, 8-Castellón

Confiterías

Luis Bover Oliver.
 Joaquín Zapater.
 Viuda de Juan Adell Cabadés.
 Viuda de J. Prades.

Comadronas

Eugenia Bordenave Muñoz.
 Mariana Miralles Ortiz.
 Dolores Caadina Nento.

Comestibles

Ricardo Ferrer Caballer.
 Agustín Arnau.
 Miguel Vidal, S. Cristóbal, 28.

Consiguatarios de buques

Carlos Esparducer Fábregues.
 Joaquín Aragonés Simó.

Constrección (Materiales para)

Joaquín Garcés, S. Cristóbal, 28.
 Corredor de fincas

Sebastián Gausachs Tosa

Costurería

Juan Talavera.

Coser (Máquinas de).—Sin

Curtilos (Fáb)

Manuel Bover Bordes.

Chocolates (Fáb)

Antonio Sarrer Bonet

Ramón Ad. H. Vizcarro.

Dentista

Miguel Pola Benedi

Vicente Izquier

Drogueria

Angel Bosch Ber

Agustín Arnau.

Duclas (Dep)

Eduardo Torres Marmaña.

Llusá y Compañía.

Ebanistería

Agustín Puchal Mateu.

Endredones (Fáb)

Viuda de Enrique Giner

Efectos navales

Francisco Mallach.

Encuadernador

José Solo.

Electricistas

Emilio Redó.

**GRANDES TALLERES
 EN PIEDRA Y MARMOL**

Paulino Caballero

Esculturas, Jarrones Fuentes y Or-
 natos para jardines, etc.

Especialidad en lápidas de arte funerario

Modelos registrados propiedad de la Casa

Se facilitan proyectos, dibujos y
 detalles generales

MADRID: Pedro Heredia, 8

VINAROZ: Pi y Margall, 9

Joaquín Gumbau Taus.
 Agustín Pablo.

Escobas (Fáb)

Francisco Cucala.

Espartnerías

Antonia Gonel Verdera.

Viuda de Joaquín Giner.

Estancos

Viuda de Sebastián Dauti.

Pedro Calvo Alegre.

Macario Caballer.

Estorería

Antonio Sánchez Alfonso.

Explosivos

Agustín Arnau.

Alejandro Esteller.

Farmacias

Don Fabián Ratto Mareña.

Enrique Hoca Chillida.

J. Matias Santos Gombau

Ferreterías

José Puchal Gumbau.

Cargue sus Cromos-Placas-Almanaques, etc. a Sucesores de Rivadeneyra
 Representante Miguel Xuguet-Plaza Paz, 8-Castellón

Angel Giner *Umer*.
 Manuel Roda, Sro. Tomás, 9.
Fideos (Fáb)
 Vicente Vidal Palau.
Fondas
 De Pedro Ayora Forner.
 Agustín Ribera Miralles (Estación).
 Alfonsa Pañón, (Estación).
 Pensión Torres, de varias To-
 res.

Forrajerías

Eliás Sabaté Bas.
Fundición de hierro
 Antonio Sendra.
Funerarias
 Hijo de Bautista Plá.
 Agustín Cervera (Viuda e hijos de).
Gaseosas (Fáb)
 H. Talavera Eliás.

Gorrerías

Hermanas Gausach.
 Hermanas Sacanelles.
Guarnicioneros
 Rodrigo Roca Fons.
 Julián Bover Miralles.

Harinas (Alm)

José M. Serres Guallar.
 Adell y Barceló.
 Germán Piquer Valanzuela.
 José Puchal Gumbau.

Harina (Mol)

S. Sebastián, J. Cornesa

Herradores

Sebastián Bordes Chaler.
 Bautista Constanti Miralles.
 Tomás García Caballer.

Herrero

Agustín Caballer.
Hielos (Fábricas de)
 Boccaea et Fils.

Hierros

Vda. e Hijos de José Bonet.
Hojalaterías
 Francisco Gereda.
 Joaquín Gombau Taus.
 Bautista Boix Oliver.

Huevos al por mayor

José Llornte.

Imprentas

José Soto, Mayor, 22.
 Daniel Delmás Sanz.
 Angel Fernández Tormo.

Ingeniero

Don José Querol Biosca.
Jabones (Fábrica de)
 Boccaea et Fils.

Jabonerías

Miguel Vidal.
Lapidarios—(V. marmolistas)
Lejía (Fábrica de)

Juan Esteller Ferrer.

Librerías—(Véase periódicos)

Lonas (Fáb de)

José Fons Miralles.

Luis Selma Julient.

Astilleros Sorolla.

*Loterías—(Vacante)**Marcos y molduras*

Agustín Puchal.

Marmolistas

Paulino Caballero Pascual.

Francisco Vaquer Ciurana

Mati eléctrico

Bautista Herrera Pamer.

Emilio Redó Monroig.

Médicos

Don Juan Fábregues.

Agustín Ribera.

Ramón Frexes.

Ramón de Salvador.

Sebastián Roca Ribera.

Muebles

Vicente Fábregues Costa.

Agustín Puchal Mateu.

Agustín Piñona González.

Mercerías—(Véase papeterías)

Notario

Don Francisco Mira Orduña.

Panaderías

Carlos Quixal.

Emilio Miralles.

Agustín Esteller Gisbert.

Joaquín Farga Gumbau.

Paqueterías

Manuel Roda, S. Tomás, 9.

Cargue sus Cromos-Placas-Almanques, etc. a Sucesores de Rivadeneyra
 Representante Miguel Xuguet-Plaza Paz, 8-Castellón

Vicente Catalá Costa.
Reyes Verdera Gaudí.

Periódicos. (Venta de)

Kiosco de la Estación del F. C.
Agustín Saura, Socorro, 10.
Vicente Miralles Serrat, Socorro, 12.
Pescado fresco. (Exportación de)
Joaquín Aragonés Juvales
Tomás Folch Ferrer.

Planchadora

Teresa Roso.

Posadas

San Pedro, de B. Cner Caballer
Pilar, de Miguel Diago Piñón.
Bautista Bordes Bordes
Tr. s. Reyes, de Salvador Agromunt

Quincalla

(Véase Ferrería).

Representants matriculados

Ramón Adell Viscarro.
Santiago Falco Cases.
Ruperto Guiral Roca.

Relojerías

Juan Callao.
Antonio Rato Desmarcheno
Sal (D. p. de)

Hijos de Alejo Querol.
Joaquín Aragonés Simó.

Salazones

Vicente Laudete.
José M.^a Serres.

Sastrerías

Mateo Cano, Socorro, 48.
José María Caudet, S. Cristóbal 15
Francisco Calduch Parés.
Juan Castell.

Serrerías mecánicas

Losía Hermanos.

Juan Verdera Mañano.

Sommiers (Fábrica de)

Domingo Martí.

Tabacos (Comp. Arrendataria de)
Representant, Domingo Esteller.

Taberna

Bautista Ribera.

Taller mecánico

Emilio Alloza Delmás.

Tejidos

Agustín Forner Cano.
José Jarques Escobedo.
Juan Arsequel.
Juan Jarques.
José Puchal.

Tintorerías

Ramón Monroig.
Casimiro Bley Doménech.

Tonelería

Felipe Miralles Caballer.
Sebastián Ferrer.

Универсальная пропильная

Alfredo Caudet.

Ultramarinos

Marcelino Alba Atienza.
Vinos al por mayor
José Redó Gilabert.
Andrés Ronchera Beltrán.

Zapaterías

Gabriel Monserrat Jaime.
Viuda de Bautista Quixal.
Juan Bta. Esteller Esteller.
Luis Castells, Socorro, 10
Miguel Ripoll, San Antonio, 27.

Balbas, 13



Balbas, 13

*Confeción de toda clase de trabajos
para la Industria, Comercio y Banca*

Trabajos de lujo

Precios económicos

Balbas, 13

JUAN B. MAS

CASTELLÓN

CASTELLÓN

Vistabella

VILLA fundada por los árabes, fué después residencia del Rey de Aragón y en la guerra de la Independencia Cuartel general del célebre guerrillero Padre Nebot, jugando importante papel en las civiles. Tiene 2.342 habitantes de hecho 2.542 de derecho y 1.088 edificios con un término municipal de 151 kilómetros cuadrados, entre los de Vilafranca, Culla, Benafigos, Adzaneta, Chodos y Villahermosa, y la provincia de Teruel. La población se halla situada a 1.500 metros de elevación y es de aspecto pintoresco en general; sus calles son unas pocas tortuosas y accidentadas, están empedradas algunas de ellas y tiene buenas plazas y varios edificios de buena fábrica; luz eléctrica, fuentes públicas y lavaderos. Sus vecinos hablan el valenciano y el clima es frío y muy sano, resultando una magnífica estación estival y de cura de aires. Pertenece en todo a Lucena. Distancia 74 kilómetros de Castellón y 27 de Lucena.

PRODUCTOS. — De exeso para la población, 30.000 arrobas de patatas.

FIESTAS Y FERIAS. — El 29 de Agosto a San Juan.

ROMERIAS. — El segundo día de Pentecostés, 24 de Junio y 29 de Agosto a San Juan de Peñagolosa, y el día de Pascua Florida y el 24 de Agosto a San Bartolomé.

TEMPLO Y ERMITAS. — Iglesia parroquial dedicada a la Asunción de la Virgen y fuera de la población un calvario y ermita de Nuestra Señora del Loreto, a extramuros y las ermitas de San Antonio, San Bartolomé, con edificio antiguo a 7 kilómetros, y San Juan de Pe-

ñagolosa a 8 kilómetros y 1.700 metros sobre el nivel del mar.

VESTIGIOS HISTORICOS. — Antiguo monasterio de San Juan (actual santuario de Peñagolosa) restos de molinos y edificios árabes, en el término y la población, vestigios de la estancia de los ejércitos cuando la guerra de la Independencia y civiles durante las que tuvo la población gran importancia.

OBRAS DE MERITO. — En la parroquia buenas esculturas y un cuadro de Ribalta, ermitorio de San Juan de Peñagolosa y en él los tesonados de madera de los pisos altos, las columnas y capiteles y otros pequeños detalles hermosísimos y en el interior de la iglesia pinturas muy estimables de Espinosa.

VIAJE. — Auto a Castellón.

Ayuntamiento

Alcalde, don Miguel Pitarch Martines.

Tenientes, don Paulino Tena Salvador.

Don Facundo Safont Clerich.

Concejales:

• D. Félix Salvador Escrich.

• Ramón Roures Centelles.

• Manuel Ahillida Castillo.

• Jose Escrig Orega.

• Adolfo Campos Robres.

• Silvestre Garcia Folch.

Titulares

Médico, D. Rafael Garcia Piñuela.

Farmacéutico, D. José Eced Carreras.

Practicante, don Rafael Fabregat.

Juzgado municipal

Juez, don Bienvenido Castillo Garcia.

Fiscal, D. Enrique Pitarch Monfort.

Secretario, D. Francisco de P. Fabregat.

Clero Parroquial

Párroco, D. Miguel Carbó Carbó.
Coadjutor, D. M. Tenesa Palanques.
Beneficiado,

Escuelas Nacionales

Maestro, D. Saturnino Lahoz Asen-
so.

Maestra, D.^a Carmen Cirera.

Cartero, José Vicente Tena.

Teléfono municipal — Limitado.

Ferrocarril — Castellón.

Somatén

Cabo, D. Manuel García Pifuelá.

Subcabo, D. Vicente Salvador.

Puesto de guardia civil

Cabo, don Ismael Llorens Verdoy.

Sociedades

Sociedad Agrícola.

Sociedad Musical Vistabellense.

Banda de música — 20 plazas.

Finca de Blenda. — A 4 kilómetros
de la población, de camino de he-
rriadura, propiedad y explotada por

Abacerías

Secundina Fortaniet Mingujón.

Aurelio Tena Salvador.

Francisco Safont Doménech.

Miguel Tena.

Albardero

Hilario Salvador Ros.

Barbería, Rafael Fabregat.

Cafés

Antonio Porcar Monferrer.

Mariano Fabregat Vicent.

Amadeo García Orenega.

Carcenarias

José Tena García.

Arturo García Orenega.

Juan Vicente.

Eduardo Olaria.

Cerrajeros

Daniel Monferrer Salvador.

Juan Monferrer Salvador.

Estanaco, Elisa Fabregat Vicent.

Marina Mol — Juan Clerich.

Herradores

Juan Pons Cabedo.

David Bayo Edo.

Herreros (Véase Herreros)

Posadas

Juan Clarich Safont.

Hilario Salvador Edo.

Practicante, Rafael Fabregat.

Sastres

Recaredo Pons Orenega.

Francisco Peris Escrich.

Marcos Moliner.

Tabernas

Pablo Salvador Gual.

Juan Vicente Peris.

Silvestre García.

Miguel Tena.

Tejidos

Adolfo Campos Robres.

Juan García Gual.

Bienvenido Castillo.

Tocinerías

Juan Arnau Escrig.

Silvestre García.

Federico Miralles.

Arturo García Orenega.



Zorita del Maestrazgo

VILLA que, al parecer, fué fundada por los romanos con el nombre de Sorcita. Tiene 1.087 habitantes de hecho, 1.242 de derecho y 507 edificios, con un término municipal de 68'66 kilómetros cuadrados, entre los de Morella, Palanques y provincia de Teruel. Pertenece en todo a Morella. La población es de regular condición y pintoresco conjunto. Tiene luz eléctrica y fuentes públicas. El clima es fresco. Se habla valenciano, y dista 125 kilómetros de Castellón y 20 de Morella.

PRODUCTOS. — Cereales, patatas, hortalizas y frutas. Minas de cemento, cal y yeso. Pastos, ganado, caza y poca pesca de río.

FIESTA. — El 20 de julio a los Santos Abdón y Senén.

ROMERIA, FERIA Y FIESTA. — El 7 de septiembre en la Balma.

TEMPLO Y ERMITAS. — La parroquia está dedicada a la Asunción de Nuestra Señora, y tiene tres ermitas: la de San Antonio, a 2 kilómetros; la de San Marcos, a 6, y a 4 kilómetros, el celeberrimo santuario de Nuestra Señora de la Balma, magnífico y soberbio edificio, situado en hermosísimo lugar, como colgado sobre el río Bergantes; de sólida construcción y fantástico aspecto.

HIJOS ILUSTRES. — En años anteriores.

VIAJE. — Itinerario núm. 27.

Aguntamiento

Alcalde, don Manuel Martí Martí.

Tenientes de alcalde:

Don Joaquín Temprado.

Joaquín Martí Balañer.

Concejales:

Don Juan Antonio Martí Boix.

Antonio Mampel Molinos.

Manuel Puig Royo.

Francisco Onsellá Barceló.

Joaquín Beser Milián.

Secretario, don R. Morelló Albamonte.

Titulares

Médico, don Emilio Serrano Girona.

Farmacía, don Salvador Adell, Morella.

Juzgado municipal

Juez, don Manuel Martí Pallarés.

Fiscal, don Jacinto Antolí Querol.

Secretario, don Ramón Morelló.

Clero parroquial

Cura, don Casimiro Amela Castel.

Escuelas Nacionales

Maestro, don Joaquín Guillén Tazazona.

Maestra, doña Margarita Juan Angulo.

Cartero, don Francisco Jordá Pastor.

Ferrocarril, Vinaroz y Alcañiz.

Puesto de Guardia civil, comprende Palanques, Puebla de Alcolea y Zorita.

Somatén

Cabo, don Ramón Morelló Albamonte.

Subcabo, don Gabriel Fuster Segarra.

Abacerias

Ramón Barberán Soler.

Cooperativa Zoritana.

Adrián Querol.

Juan Jordá Dolz.

Barbero

Ramón Hernández Royo.

Cafés

Cooperativa.

Ramón Barberán Soler.

José Martí Darsa.

Carnicería
 - Endera de Francisco Mir.
Carpinterías
 - Pedro Soler Gil.
 - José Martí Molinos.
 - Manuel Martí Molinos.
 - Manuel Beser Giner.
Cementos (Fábrica de)
 - Berónimo Martí y Compañía.
Cerería
 - Francisco Bullarés.
Estanco
 - Ramón Barberán Soler.
Herrador y herrero
 - Emilio Beset Boix.
 - Ramón Exarch.

Hilados (Fábrica)
 - Gabriel Fuster Segura.
Posadas
 - Ramón Barberán Soler.
 - Luis Aznar Cardona.
 - Ramón Martí Carrascull.
 - Gabriel Martí Molinos.
Serrería mecánica
 - José Martí Molinos.
Tejidos
 - José Martí Darsa.
 - Manuel Martí Martí.
 - José Adell Peris.

Zucaina

VILLA fundada por los árabes, que lleva el nombre de una famosa favorita del califa fundador. Tiene 1.104 habitantes de hecho, 1.173 de derecho y 749 edificios, con un término municipal de 52.92 kilómetros cuadrados, entre los de Villahermosa, Castillo de Villamalefa, Luciente y Cortes de Arenoso. Pertenece en todo a Lucena. La población se levanta en la falda de un monte y es de buenas calles y regulares edificios. Tiene buenas aguas. El clima es fresco. Se habla castellano. Dista 58 kilómetros de Castellón y 25 de Lucena.

PRODUCTOS. — Cereales, patatas y legumbres; pastos, leña y madera; ganadería y caza. Mina de carbón.

FIESTAS Y FERIA. — 1.ª de mayo, a Santa Ana.

TEMPLO Y ERMITAS. — El primero está dedicado al Salvador y hay un calvario y una buena y espaciosa ermita de Santa Ana.

VESTIGIOS HISTORICOS. — Ruinas de la torre de Chirivolla y detalles arquitectónicos.

HIJOS ILUSTRES. — En años anteriores.

VIAJE. — Itinerario núm. 12.

Aguntamiento

Alcalde, don Salustiano Zañón Gimeno.

Tenientes de alcalde:

Francisco Pérez.
 Alvaro Montón.

Concejales:

Don Sebastián Rudven.
 Eulogio Salvador.
 Policarpo Badía.
 Tomás Montón.
 Basilio Benajes.
 Ramón Andreu.
 Secretario, don Braulio Gil.

Titulares

Médico, don Federico Carbonell.
 Farmacéutico, don Juan Loras Loras.

Veterinario, don Tristán Lohoz, Lucena.

Vuzgado municipal

Juez, don Elias Sanz.

Fiscal, don Juan Bagán Carratalá.

Secretario suplente, don Juan Avila.

Cura, don Francisco Ruiz Lliso.

Escuelas Nacionales

Maestro, don Vicente Ibarra Martínez.

Maestra, doña Teresa Luchader Izquierdo.

*Teléfono municipal, limitados**Ferrocarril, Castellón.**Guardia civil, Vilahermosa.**Alpargaterías*

Alejandro Aguiar Chiva.

Pedro Andreu Montollo.

Manuel Montón Bagán.

Vicente Peris.

Manuel Benages Silvestre.

Barbero

Emilio Algilaba Garcia.

Carnicerías

Eduardo Vivas Andreu.

Agapilo Catalán Gozalbo

Cándido Gimeno Adelantado.

Carpintero

Eulogio Salvador Castillo.

Comestibles

Policarpo Badía.

Joaquín Palanques.

Estanco

Antonio Andreu Martín.

Herradores y herreros

Pascual Palanques Adelantado.

Constantino Salvador Gallén.

Posadas

Eduardo Vivas Andreu.

Tabernas

Antonio Andreu.

Manuel Benages Silvestre.

Tejidos

Enrique Palanques Carratalá

Roberto Badenas Redón.



Balbas, 13



Balbas, 13

Confeción de toda clase de trabajospara la Industria, Comercio y Banca

Trabajos de lujo

Precios económicos

Balbas, 13

JUAN B. MAS CASTELLÓN



SAN MATEO

SANATORIO MEDICO QUIRURGICO

Dirigido por el Médico y Cirujano

Dr. Germán Puente

Del Hospital Clínico de Barcelona



En esta localidad cuyas condiciones climatológicas son tan insuperables, se ha fundado este SANATORIO donde se viene realizando todo género de intervenciones de alta Cirugía

Los éxitos alcanzado por esta Clínica durante los años que lleva de su fundación, son su mejor testimonio y propaganda

EXISTE UN SERVICIO ESPECIAL

:: SERVIDO POR ENFERMERAS ::

Habitaciones particulares y Sala general

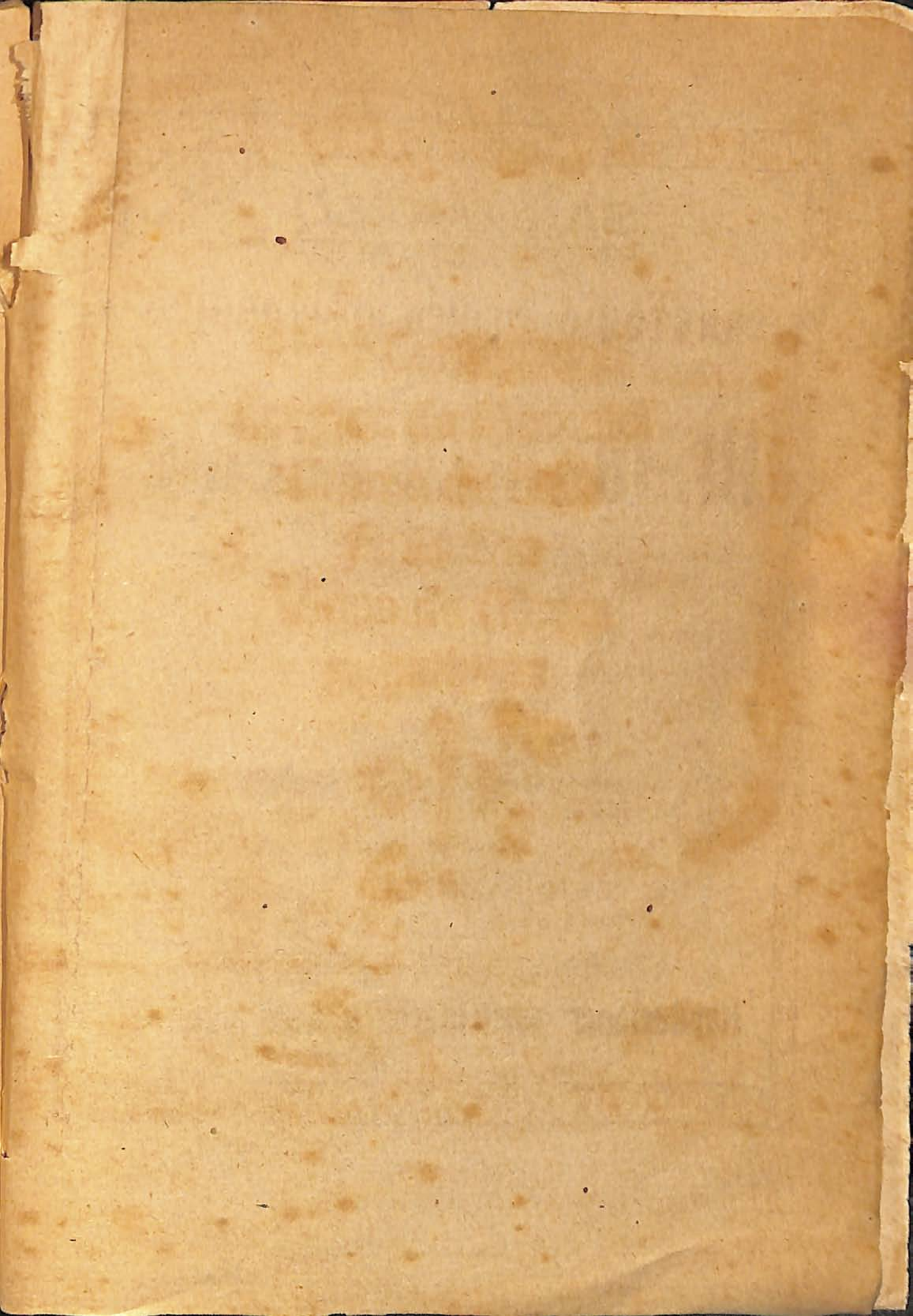

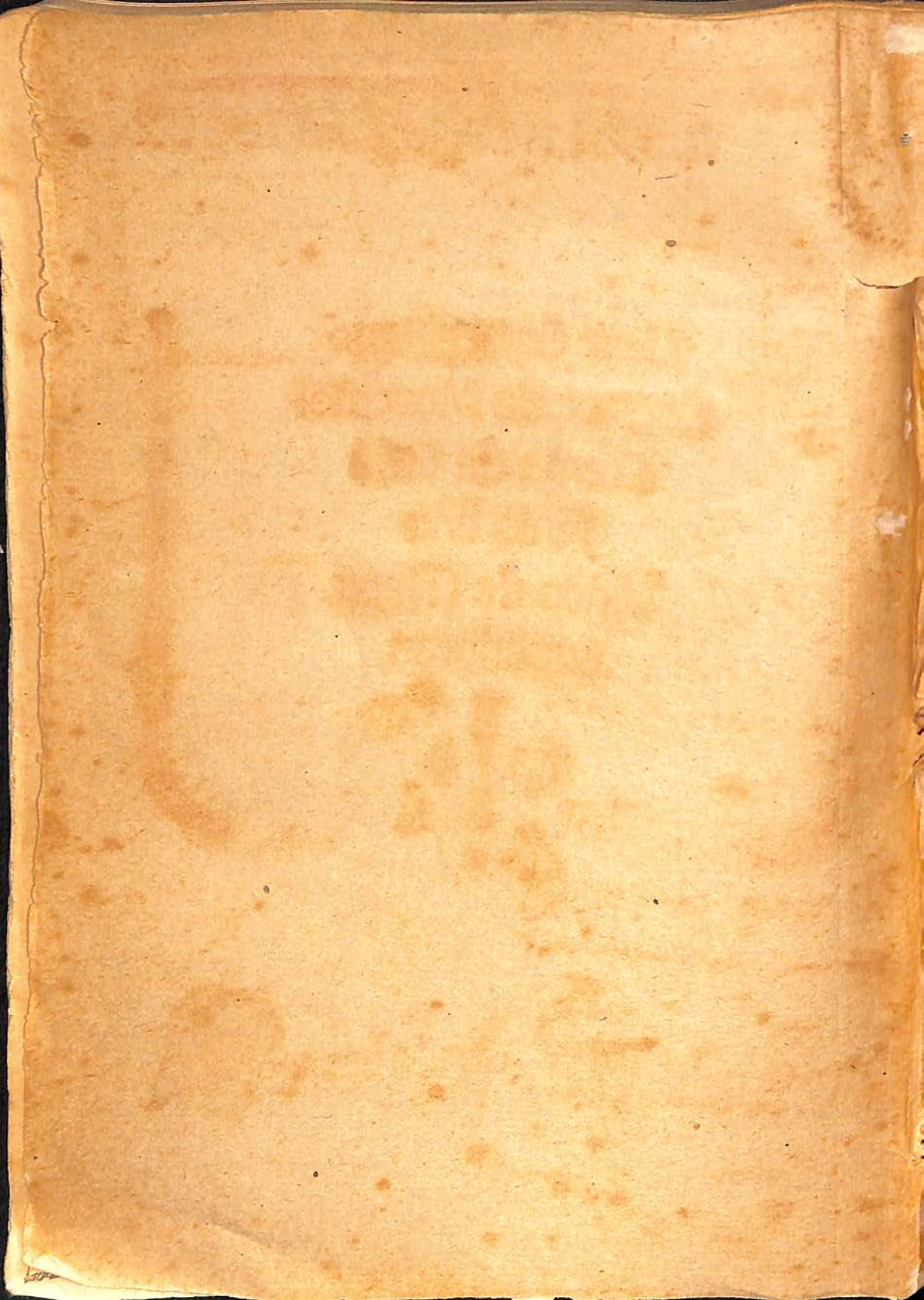

Pídase

en todos los buenos esta-
blecimientos los exquisitos

Licor Carmelitano
Cognac de Moscatel
Crema de Café
Anís fino
Vinos de Mesa
superiores



MARCA REGISTRADA

Fabricados por los Religiosos Car-
melitas del Desierto de las Palmas
Benicasim — (Castellón)



Medalla de Oro y Diploma de Honor
en varias Exposiciones



RUSSELL ECROYD NEILD

**BICICLETAS
MOTOCICLETAS**

— Y ACCESORIOS —
AL POR MAYOR Y MENOR

ENGLISH SPOKEN - TRANSLATIONS

Colores para Azulejos de HARRISON & SON (Hanley) Ltd.

AGENCIA EXCLUSIVA DE
ALCYON-LAPIZE y
COURLIS - B. S. A.

INMENSO SURTIDO EN OTRAS MARCAS

SUMINISTROS **FORD**



**E. Viciano, 22
CASTELLÓN**

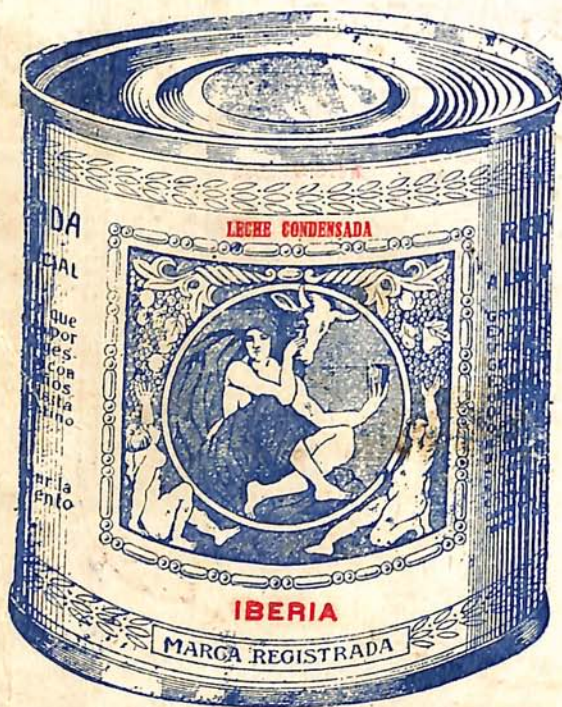

OBSERVAD cómo los niños
ganan cada día tomando
LECHE y LECHE con CAFÉ
CONDENSADAS

MARCA IBERIA

Reiteradamente recomendadas
por las autoridades medicas

INDUSTRIA LECHERA S. A.

AGENCIA EN CASTELLÓN
Plaza de Sixto Cámara, 36

Diario de Castellón

ROTATIVO DE LA MAÑANA

Apartado 18

Caballeros, 11

Teléfono 258

Aunque de reciente fundación, es el de mayor tirada y circulación de la provincia

Si mira por sus intereses: si desea que sus productos
se conozcan y vendan, anuncie V. en este rotativo