



Fondos Europeos en España

Creciendo juntos a través de buenas prácticas

Ni la Comisión Europea ni nadie que actúe en su nombre se responsabilizará del uso que pudiera hacerse de esta información.

***Europe Direct es un servicio que le ayudará a encontrar respuestas
a sus preguntas sobre la Unión Europea***

Número de teléfono gratuito (*):

00 800 6 7 8 9 10 11

(*) Tanto la información como la mayoría de las llamadas
(excepto desde algunos operadores, cabinas u hoteles) son gratuitas.

Más información sobre la Unión Europea, en el servidor Europa de internet (<http://europa.eu>).

Luxemburgo: Oficina de Publicaciones de la Unión Europea, 2015

ISBN 978-92-79-50366-5

doi:10.2775/250185

IL-02-15-584-ES-N

© Unión Europea, 2015

Reutilización autorizada.

Derechos de autor de las fotos: p. 6: iStock, Andrew Rich, p. 15: iStock, gerenme, p. 17: iStock, svedoliver, p. 20: iStock, Sami Sert, p. 21: iStock, Jessica Nugent, p. 22: iStock, shapecharge, p.23: iStock, Terry J Alcorn, p. 25: iStock, Braun S., p. 31: Ridofranz, p. 32: tupungato

Para reproducir o utilizar las fotos, debe solicitarse autorización directa

Printed in Spain

IMPRESO EN PAPEL RECICLADO QUE HA OBTENIDO LA ETIQUETA ECOLÓGICA EUROPEA PARA PAPEL GRÁFICO
(WWW.ECOLABEL.EU)

Fondos Europeos en España

Creciendo juntos a través de buenas prácticas

TABLA DE CONTENIDOS

LA POLÍTICA DE COHESIÓN EUROPEA, 30 AÑOS DE DESARROLLO E INTEGRACIÓN	5
EMPLEO Y CRECIMIENTO, PRIORIDADES DE RAÍZ	6
PARA TERMINAR LAS BUENAS PRÁCTICAS/BUENOS EJEMPLOS SOBRE EL TERRENO: 2007-2013	
A NIVEL NACIONAL	12
A NIVEL AUTONÓMICO	14
ANDALUCÍA	14
ARAGÓN	15
ASTURIAS	16
CANTABRIA	17
CASTILLA LA MANCHA	18
CASTILLA Y LEÓN	19
CATALUÑA	20
CEUTA	21
EXTREMADURA	22
GALICIA	23
ISLAS BALEARES	24
ISLAS CANARIAS	25
LA RIOJA	26
MADRID	27
MELILLA	28
MURCIA	29
NAVARRA	30
PAÍS VASCO	31
COMUNIDAD VALENCIANA	32

LA POLÍTICA DE COHESIÓN EUROPEA, 30 AÑOS DE DESARROLLO E INTEGRACIÓN

Hace tres décadas, cuando se firmó el Acta de Adhesión de España a las entonces Comunidades Europeas, pocos imaginaban la profunda transformación económica y social que iba a experimentar el país a partir de ese momento. El crecimiento económico fue esencialmente impulsado por la apertura al comercio intracomunitario y las reformas estructurales emprendidas, pero la inversión y el efecto estabilizador de la Política de Cohesión europea fueron también claves en el ciclo de prosperidad que se prolongó hasta 2007, contribuyendo así a fomentar la cohesión económica, social y territorial. España, uno de los principales impulsores de esta política, ha sido y es también uno de sus principales actores.

La Política de Cohesión –un tercio del presupuesto comunitario– es el principal instrumento de la UE para el fomento de la inversión en los Estados miembros. España ha sido, en términos absolutos, el mayor beneficiario de esta política. Entre 1989 y 2020 habrá recibido casi 190.000 millones de euros. En términos relativos, España recibió de Europa en 25 años más dinero que toda Europa con el Plan Marshall.

No obstante, el impacto es muy superior si nos fijamos en la inversión pública, auténtico motor del crecimiento a largo plazo. La Política de Cohesión contribuye decisivamente a apoyar la inversión, no solo en términos financieros –aportando fondos–, sino también a nivel estratégico, garantizando un alineamiento con aquellas prioridades de la Estrategia Europa 2020 con mayor potencial para fomentar un crecimiento inteligente, sostenible e integrador. La contribución de la Política de Cohesión se convierte aún en más indispensable en periodos de crisis y de restricciones presupuestarias, que pueden poner en riesgo determinadas inversiones. Así, la Política de Cohesión ha pasado de significar el 9% de la inversión pública en España en 2010 a casi el 20% en 2013.



Aranzazu Beristain,
Directora en funciones de la Representación de la Comisión Europea en España



Charlina Vitcheva,
Directora en la Dirección General de la Política regional y urbana de la Comisión Europea

Si bien en un inicio se hizo hincapié en las grandes infraestructuras, sobre todo de transporte y medioambientales, paulatinamente el énfasis se ha desplazado hacia la inversión en investigación e innovación, tecnologías de la información y de la comunicación, competitividad de las Pymes y economía de bajas emisiones de carbono. Actualmente, más de un 46% del total del FEDER y FSE se destina a estos ámbitos. Por su parte, las inversiones en empleo, educación e inclusión social significan casi un tercio del total.

En palabras de la comisaria de Política Regional, Corina Crețu, el cambio se puede resumir en una frase simple, pero de gran trascendencia: “menos cemento y más conocimiento”.

Le invitamos a que conozca más sobre los mismos a través de los ejemplos que exponemos en las próximas páginas.

EMPLEO Y CRECIMIENTO, PRIORIDADES DE RAÍZ



La reducción de las desigualdades económicas, sociales y territoriales son el principal objetivo de la política regional en la Unión Europea. La intención es enfrentarse a estas lacras a través de la creación de empleo, de la mejora de la competitividad, del crecimiento económico y del fomento de una mejor calidad de vida, todo ello según los principios del desarrollo sostenible.

Los Fondos Estructurales y de Inversión Europeos (Fondos ESI) constituyen la base de la estrategia de desarrollo de España a medio y largo plazo, lo que supone un incentivo clave a la hora de impulsar un cambio dentro de la estrategia de crecimiento de la UE con miras hacia Europa 2020.

¿Cómo se logra, entonces, crecer de manera inteligente, sostenible e integrada?

➤ EUROPA 2020

Inteligente a través de inversiones en educación, investigación e innovación;

Sostenible con un giro hacia una economía basada en bajas emisiones de carbono;

Integrador con un énfasis en la creación de empleo y la reducción de la pobreza.

La solidaridad y la cohesión, que representan los grandes motores del proyecto europeo, se traducen en millares de iniciativas por toda la Unión Europea con efecto transversal gracias a la ayuda de dos Fondos Estructurales: el **Fondo Europeo de Desarrollo Regional (FEDER)** y el **Fondo Social Europeo (FSE)**.

En concreto, más del 60% del presupuesto del FEDER está destinado a cuatro prioridades que se desarrollarán entre el 2014 y el 2020:

- ▶ **Investigación e innovación**
- ▶ **Tecnologías de la información y de la comunicación**
- ▶ **Competitividad de las pymes**
- ▶ **Economía de bajas emisiones de carbono**

En un contexto en el que el acceso al crédito es cada vez más difícil, desde el FEDER se facilita la financiación para impulsar el espíritu emprendedor y darle vida a nuevas empresas a través de instrumentos financieros que cuentan con 1.400 millones EUR, es decir, el 7 % de los fondos FEDER. De esta forma, se duplica la cantidad dedicada a este tipo de instrumentos durante el período 2007-2013.

A nivel estatal se pondrá en marcha la Iniciativa Pyme, un programa con una aportación total de 800 millones EUR procedentes del FEDER. Si se incluye el efecto multiplicador previsto, se espera contar con más de 3.000 millones EUR. El objetivo: financiar principalmente a las pymes.

La idea es impulsar una transición hacia un sistema de alta productividad basado en la formación y el conocimiento, para mejorar la productividad empresarial. Con este fin, se hace hincapié en la investigación y la innovación, además de la transferencia tecnológica y las asociaciones del sector público y privado, con particular atención a las pymes.

Asimismo, se promoverá el uso eficiente de recursos naturales. No sólo a través de la eficiencia energética y de las energías renovables, sino también, mediante

la creación de un sistema de transporte urbano limpio y el apoyo a inversiones orientadas a la protección y mejora del medio ambiente. Este tipo de acciones crea empleo altamente cualificado y ayuda a la reducción de las emisiones de gases de efecto invernadero.

Además, un 5% de la dotación del FEDER se invertirá en acciones de desarrollo urbano sostenible. También, se cofinanciarán proyectos en áreas urbanas e infraestructuras para el transporte. Todo ello con el objetivo de favorecer la actividad económica (por ejemplo, corredores del Mediterráneo y del Atlántico) y promover la gestión eficaz de las mercancías.

Las principales prioridades del FSE en España incluyen: **la inversión en capital humano, el apoyo para acceder al mercado laboral y la creación de empleo destinado a los jóvenes.** Por una parte, el FSE financiará iniciativas para mejorar los sistemas educativos y de formación que incrementen la competitividad de los jóvenes. Por otra, seguirá financiando proyectos que ayuden a aquellas personas en situaciones de dificultad o que procedan de grupos menos favorecidos para que dispongan de las mismas oportunidades y consigan una mayor integración en la sociedad.

La dotación para España de los fondos estructurales asciende a **36.500 millones EUR**, repartida entre las **11 prioridades** de los programas operativos.

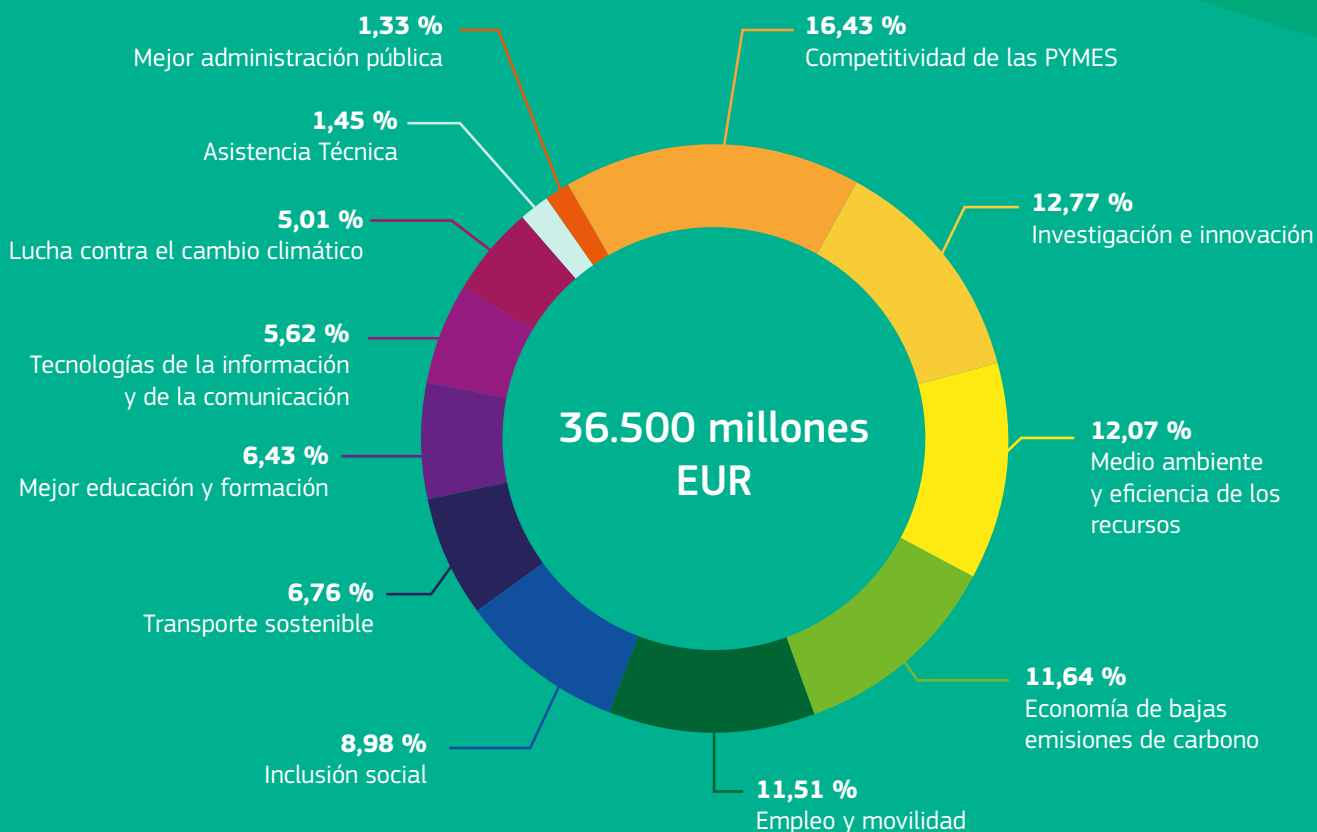

Dicha distribución de la inversión espera obtener los siguientes **resultados**:

- ▶ Una aumento del 45,6 % (en 2012) al 60 % en inversión en I+D desde el sector privado para el 2020. De esta manera se espera que el 25 % de las empresas españolas con más de 10 empleados hayan realizado innovaciones tecnológicas para el 2020 (comparado con el 13,22 % en el período 2010-2012).
- ▶ Cumplir el objetivo de la **Agenda Digital** para Europa por el que el 100 % de la población tenga cobertura de Internet de 30 Mbps (59 % en 2013). De la misma manera, se prevé que el 50 % de los hogares españoles tengan acceso a Internet de 100 Mbps en 2020 (0,4 % en 2012).
- ▶ Dentro del marco de los objetivos energéticos, los fondos contribuirán de manera significativa a la **reducción del consumo de energía** en edificios y empresas, facilitando así el objetivo de disminuir en un 20 % el consumo de energía primaria para 2020.

- ▶ **Aumentar la tasa de empleo** (del 59,3 % en 2012 al 74 % en 2020), disminuir la tasa de deserción escolar (del 24,9 % en 2012 al 15 % en 2020) y reducir en 1.5 millones el número de personas en situación de riesgo o de exclusión social.

2014-2020: CÓMO INVERTIRÁ LA UE EN ESPAÑA

Entre el 2014 y el 2020 **España recibirá** aproximadamente **28.600 millones EUR**: el presupuesto del FEDER rondará un mínimo de 21.000 millones s y FSE 7.600 millones. Se convertirá así en el tercer país de la Unión Europea que más fondos recibirá. Los fondos incluyen una dotación específica de **943,5 millones EUR** para la *Iniciativa sobre Empleo Juvenil* y de **643 millones EUR** destinados a la *Cooperación Territorial*.

En 2014-2020, la asignación para la política de cohesión es de más de 350.000 millones EUR, los cuales movilizarán con la cofinanciación nacional una inversión superior a los 500.000 millones EUR.

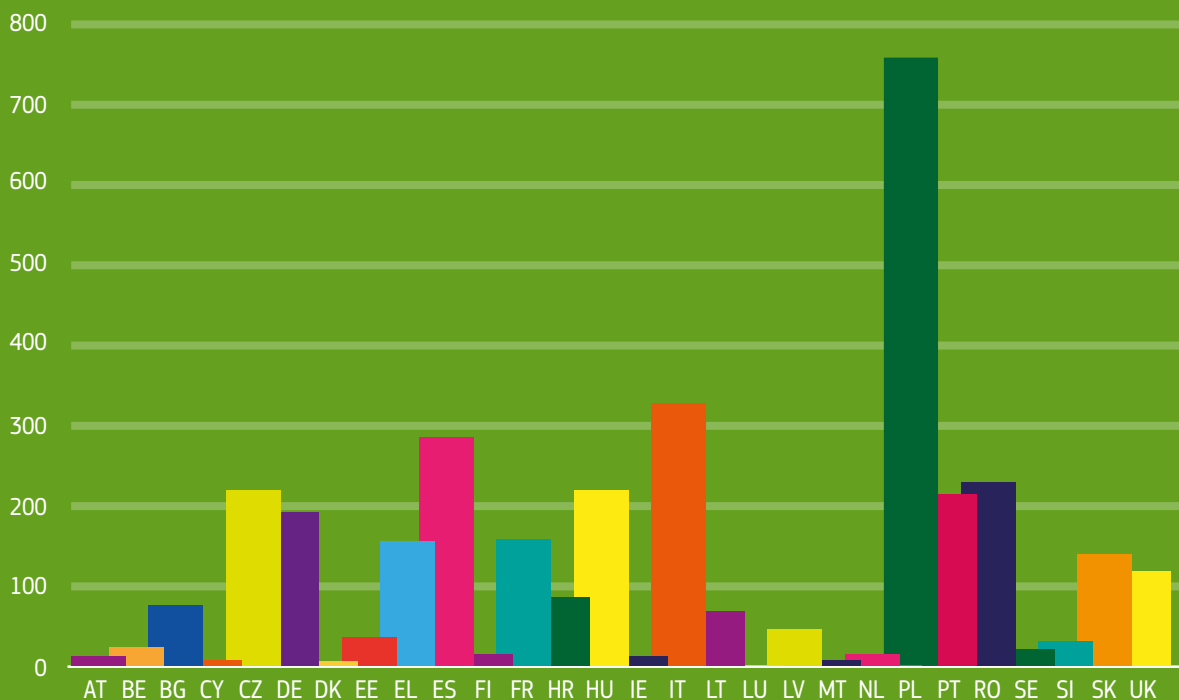

* desglose por categorías de asignaciones sujetas a transferencias entre categorías a petición de los Estados Miembro

Subvencionabilidad para los Fondos Estructurales (FEDER y FSE) en el período 2014-2020

- ▶ Regiones menos desarrolladas (PIB per cápita < 75 % de la media de UE-27)
- ▶ Regiones en transición (PIB per cápita entre $\geq 75\%$ y $< 90\%$ de la media de UE-27)
- ▶ Regiones más desarrolladas (PIB per cápita $\geq 90\%$ de la media de UE-27)

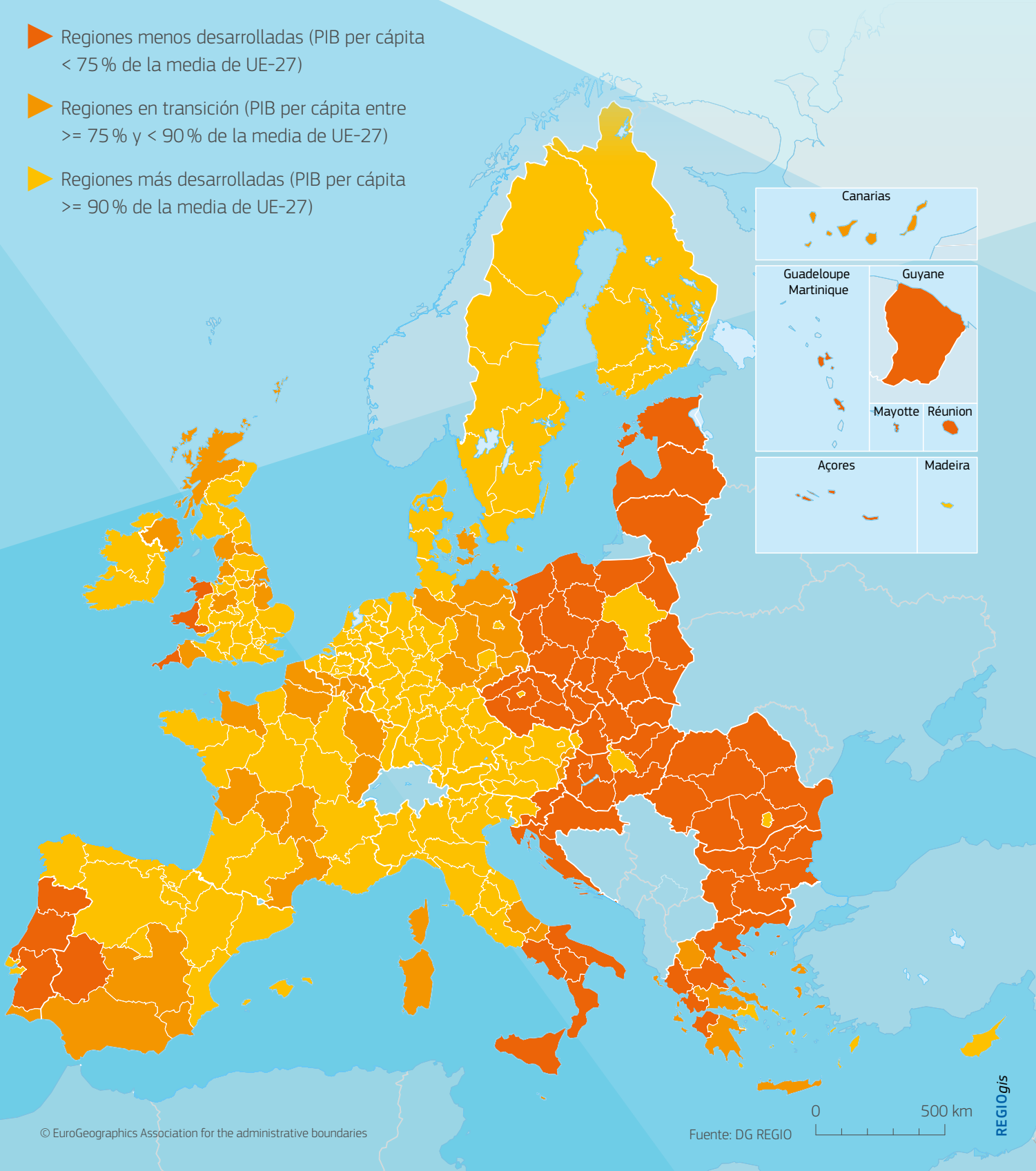

La política de cohesión se desarrollará a través de 45 programas operativos:

- ▶ **3** programas operativos **nacionales** cofinanciados por el FEDER (*Iniciativa Pyme; Crecimiento inteligente y Crecimiento sostenible*);
- ▶ **19** programas operativos **regionales** del FEDER (*uno para cada región*);
- ▶ **4** programas operativos **nacionales** cofinanciados por el FSE (*Empleo, Educación y Formación; Empleo Juvenil; Inclusión Social; Asistencia Técnica*);
- ▶ **19** programas operativos **regionales** del FSE (*uno para cada región*).

Hoy en día, solo existe una región española considerada como menos desarrollada (Extremadura). Cinco más son categorizadas como regiones en transición (Andalucía, Islas Canarias, Castilla-La Mancha, Murcia

y Melilla), en las que se observan importantes avances en el objetivo de alcanzar el promedio de la UE. Las demás regiones se consideran más desarrolladas, algunas alcanzando por primera vez esta categoría.

Esta realidad conforma directamente el plan de subvenciones del FEDER y FSE para el periodo 2014-2020:

- ▶ 2.000 millones EUR para regiones menos desarrolladas;
- ▶ 13.400 millones EUR para regiones en transición;
- ▶ 11.000 millones EUR para regiones más desarrolladas;
- ▶ 643 millones EUR para *Cooperación Territorial Europea*;
- ▶ 484,1 millones EUR de dotación especial para las regiones ultra periféricas (Canarias);
- ▶ 943,5 millones EUR para la *Iniciativa de Empleo Juvenil*.

Subvencionabilidad para los Fondos Estructurales (FEDER y FSE) en el período 2014-2020

- ▶ Regiones menos desarrolladas (PIB per cápita < 75 % de la media de UE-27)
- ▶ Regiones en transición (PIB per cápita entre >= 75 % y < 90 % de la media de UE-27)
- ▶ Regiones más desarrolladas (PIB per cápita >= 90 % de la media de UE-27)



A nivel nacional, la Estrategia Europa 2020 se implementará a través de los **3 programas operativos:**

PO FEDER Crecimiento Inteligente 2014-2020

Impulsar y reforzar la competitividad de la economía española (modelo de crecimiento «inteligente», con investigación, innovación y TIC).

Aportación FEDER : 3.939 millones de EUR

PO FEDER Iniciativa PYME 2014-2020

Reducir el déficit de financiación de las pequeñas y medianas empresas (PYMEs)

Aportación FEDER : 800 millones de EUR

PO FEDER Crecimiento Sostenible 2014-2020

Ayudar a España a prever los cambios globales en los ámbitos de la energía, el desarrollo urbano, el agua y el transporte, y adaptarse a ellos.

Aportación FEDER : 5.520 millones de EUR

A nivel nacional

PARA TERMINAR LAS BUENAS PRÁCTICAS/BUENOS EJEMPLOS SOBRE EL TERRENO: 2007-2013

CREACIÓN DE LA RED TEMÁTICA DE INVESTIGACIÓN COOPERATIVA EN CÁNCER

El Instituto de Salud Carlos III ha creado la Red Telemática de Investigación Cooperativa para el Cáncer. El objetivo de esta red es crear una investigación cooperativa, multidisciplinar y multicéntrica entre distintas entidades investigadoras para luchar contra el cáncer. A través de su creación, se pretende pasar de una investigación individual a una basada en proyectos con grandes líneas de investigación de mayor alcance y duración.



VIADUCTO DEL CORDEL DEL CAMINO DEL SAX. LAV MADRID-CASTILLA LA MANCHA-COMUNIDAD VALENCIANA-REGIÓN DE MURCIA

El Viaducto del Cordel del Camino de Sax está situado en el tramo Villena-Sax, que pertenece a la línea de alta velocidad ferroviaria Madrid-Castilla La Man-

cha-Comunidad Valenciana-Región de Murcia. Se trata de la construcción de toda la infraestructura para la implantación de la línea de alta velocidad que conecta Madrid con el Mediterráneo.



CENTRO EXTREMEÑO DE TECNOLOGÍAS AVANZADAS (CETA-CIEMAT)

CETA-Ciemat es un centro territorial del CIEMAT ubicado en Trujillo, en el edificio del Conventual de San Francisco, cofinanciado con fondos europeos (FEDER) que focaliza su actividad en la investigación aplicada en el ámbito de las tecnologías de la información y las comunicaciones (TIC), y en la prestación de servicios avanzados de computación en el marco de proyectos de I+D+i y colaboraciones público-privadas de ámbito regional, nacional y latinoamericano.



FEDER
Fondo Europeo de Desarrollo Regional

CETA-CIEMAT
Centro Extremeño de Tecnologías Avanzadas

El **CETA-CIEMAT** trabaja y colabora activamente con otras instituciones en las siguientes áreas de interés: optimización entornos de computación distribuida, procesado y clasificación de imágenes médicas, repositorios digitales, renderización, producción audiovisual y diseño Industrial. Asimismo el Centro dispone de personal propio dedicado a la optimización y adaptación de códigos científicos de terceros para que obtengan el máximo aprovechamiento de los recursos de computación que ofrece.

- Centro computación Grid
 - Participación en IBERGRID, EGI, ALICE, GISELA
 - 400 CPUs y 50 TBytes almacenamiento
- Clúster GPUs
 - 34 nodos, 272 CPU cores y 78 GPUs
 - 80 Teraflops (32 bits), 20 Teraflops (64 bits)
 - Red Infiniband
- Clúster SMP
 - 64 CPU cores, 1 TByte memoria compartida
- Render Farm
- Planetario Móvil

LA CREACIÓN DE UNA PLATAFORMA DE EMPRENDIMIENTO FEMENINO

El objetivo de la plataforma de emprendimiento femenino es la realización de un análisis y diagnóstico del estado de las empresas emprendedoras y pymes y del emprendimiento femenino en Galicia. Mediante el uso de esta plataforma y acciones de consultoría, se persigue desarrollar estas empresas y consolidar la comercialización de productos de mujeres emprendedoras e innovadoras gallegas.



PROYECTO DE POTENCIACIÓN Y PUESTA EN MARCHA DEL PARQUE CIENTÍFICO MARINO DE TALIARTE

El proyecto tiene como objetivo el aumento del capital biológico de la colección del Banco Español de Algas (BEA). Con este fin, han llevado a cabo 4 campañas de bioprospección, aislamiento, identificación y conservación de nuevas cepas de microalgas y cianobacterias, con las que se han desarrollado las bases del banco de ADN del BEA. El proyecto tiene como resultado la **ampliación del número de cepas de microalgas y cianobacterias catalogadas, lo que** permite mejorar la oferta de suministro de cepas y cultivos a particulares, a industrias, a equipos docentes y de investigación y favorecer el desarrollo de una bioindustria basada en el cultivo y desarrollo de aplicaciones de las microalgas.



LABORATORIO Y SISTEMA EXPERIMENTAL DE SALES FUNDIDAS PARA SU USO COMO ALMACENAMIENTO TÉRMICO

La creación de este laboratorio tiene como objetivo dotar a la Plataforma Solar de Almería (PSA) de un sistema experimental de sales fundidas que permitiera llevar a cabo actividades de investigación y desarrollo en condiciones reales de operación. Los resultados se aplican a los sistemas de almacenamiento térmico para centrales solares termoeléctricas que utilizan sales fundidas como medio de almacenamiento energético o como fluido de trabajo.



A nivel autonómico



ANDALUCÍA

HISTORIA CLÍNICA DIGITAL EN MOVILIDAD (HCDM)

La Consejería de Igualdad, Salud y Políticas Sociales de la Junta de Andalucía está desarrollando la Historia Clínica Digital en Movilidad (HCDM) para facilitar la labor de los sanitarios en la atención a los pacientes. Se podrá acceder a la HDM tanto en domicilios como en la vía pública, en situaciones de urgencias y emergencias así como en situaciones de accidentes con múltiples víctimas o emergencias colectivas.

SEGUIMIENTO Y CONTROL DE EQUILIBRIOS BIOLÓGICOS PARA LA CONSERVACIÓN DE LOS ESPACIOS NATURALES.

El seguimiento y control de equilibrios biológicos consiste en llevar a cabo un seguimiento y evaluación del estado de la vegetación de los principales sistemas forestales andaluces. El proyecto incorpora elementos innovadores como los dispositivos COPLAS y contribuye al seguimiento y control de las plagas forestales.





ARAGÓN

RED PÚBLICA DE INFRAESTRUCTURAS DE TELECOMUNICACIONES DE ARAGÓN

La Red Pública de Infraestructuras se establece para que todas las poblaciones de Aragón puedan beneficiarse de las tecnologías y servicios de telecomunicaciones en las mejores condiciones posibles, independientemente de su localización. La red basa su uso en tecnologías de fibra óptica y de comunicaciones por radio.



PLAN DE AYUDAS PARA EL DESARROLLO COMPETITIVO DE LA ACTIVIDAD INDUSTRIAL EN ARAGÓN (ADIA)

El Plan de Ayudas para el Desarrollo Competitivo de la Actividad Industrial en Aragón (ADIA) es un programa que apoya proyectos orientados a la mejora de la competitividad industrial, que fomenta un enfoque integrado de las políticas y agiliza los trámites administrativos. Además, incluye un plan para promover el sector industrial y sus actividades conexas, la innovación y la cohesión social.





ASTURIAS

PROYECTO CENTRO DE ARTE RUPESTRE TITO BUSTILLO

El centro de arte rupestre Tito Bustillo recrea la compleja realidad de la gruta riosellana y abarca distintos aspectos relacionados con la cueva a través de seis diferentes áreas temáticas. Se encuentra ubicado a 200 m de distancia de la entrada a Tito Bustillo en los terrenos de una antigua cantera, por lo que su construcción recupera un espacio profundamente degradado en el margen izquierdo de la desembocadura del Sella.

AYUDAS A LA INNOVACIÓN DE LAS EMPRESAS

Estas ayudas persiguen fomentar la innovación tecnológica e incrementar la competitividad de las empresas. Para ello, se apoya la mejora tecnológica de los procesos industriales gracias a la implantación de medidas innovadoras de mejora del rendimiento productivo y el desarrollo de la sociedad de la información en el sector industrial de la región.





CANTABRIA

CONSTRUCCIÓN DEL COMPLEJO INSTITUTO DE HIDRÁULICA AMBIENTAL, TANQUE DE INGENIERÍA MARÍTIMA Y TORRE DE ENERGÍAS RENOVABLES

Conocido por sus siglas en inglés, CCOB (Cantabria Coastal and Ocean Basin), el complejo tiene como objetivo ser un entorno de alta calidad científica y tecnológica donde se instalarán los centros de investigación y empresas más competitivas de la región cántabra. Uno de los primeros proyectos que se ha realizado en el centro es la simulación de olas de seis metros de altura a intervalos de ocho segundos, reproduciendo las mismas condiciones que se producen en el mar Cantábrico. Al simular condiciones como olas, viento e incluso tsunamis, el CCOB permite comprobar cómo reaccionarían los prototipos en condiciones reales.



PLATAFORMA INTEGRAL EDUCATIVA YEDRA

Yedra es la plataforma de servicios avanzados para la comunidad educativa cántabra. Permite realizar tareas de gestión académica y seguimiento educativo con Internet como canal de comunicación. Yedra también constituye una plataforma de comunicación a medida para todos los miembros de los centros educativos y a la Consejería de Educación, Deporte y Cultura. Además incluye servicios propios de una secretaría virtual y recogen quejas y sugerencias a través del Centro de Atención a Usuarios.

The screenshot shows the YEDRA website interface. At the top, there is a logo for YEDRA with the tagline "Avanza, evoluciona: integrando a todos". Below the logo, there is a navigation menu with "Inicio" and "Ayuda" options. The main content area features a heading "Bienvenidos a la Plataforma Yedra" and a sub-heading "Yedra es la plataforma de servicios avanzados a la comunidad educativa cántabra que permite realizar tareas de gestión académica y seguimiento educativo utilizando Internet como canal de comunicación. Incluye para su uso tanto a todos los miembros de los centros educativos y de la Consejería de Educación, Deporte y Cultura, en un entorno diseñado específicamente para ellos, Yedra es la plataforma de todos y para todos." Below this text, there is a photograph of a woman and a child reading together. At the bottom, there is contact information: "Para cualquier duda sobre Yedra póngase en contacto a través de:" followed by a list: "1. Correo electrónico: ayuda.yedra@educantabria.es" and "3. Teléfono: 942.088.344".



CASTILLA LA MANCHA

INSTITUTO DE SISTEMAS FOTOVOLTAICOS DE CONCENTRACIÓN (ISFOC)

Instituto de Sistemas Fotovoltaicos de Concentración (ISFOC) es una empresa filial del Instituto de Finanzas de Castilla-La Mancha creada para impulsar la tecnología fotovoltaica de concentración (CPV) cuya sede se encuentra en Puertollano, Ciudad Real. El ISFOC es un Instituto de I+D centrado en la mejora, desarrollo y asesoramiento de los sistemas fotovoltaicos de concentración y plantas de generación.



FERIA DE PARTICIPACIÓN AGRUPADA - EQUIPAUTO 2013 (PARÍS)

La feria de participación agrupada sirve como plataforma de acceso a la internacionalización para las pymes del sector automovilístico. El Instituto Español de Comercio Exterior (ICEX) negocia anualmente un plan de actuación para el desarrollo internacional del sector de componentes de automoción con SERNAUTO. SERNAUTO es una asociación sectorial que agrupa a las empresas del sector automovilístico. Se encarga de la organización de la participación española, coordinando su imagen, prestando servicios de asistencia en la preparación de la feria y asesorando a las empresas participantes en estrategia ferial.





CASTILLA Y LEÓN

DINAMIZACIÓN CON POBLACIÓN INMIGRANTE

La dinamización se basa en el acercamiento de las diferentes culturas residentes en la zona urbana de Palencia. Asimismo, persigue la puesta en valor de las actitudes y conductas de los vecinos autóctonos hacia el resto de la población, así como su disposición y grado de relación con este colectivo.



FORO DE INVERSIONES Y COOPERACIÓN EMPRESARIAL

El Foro de Inversiones y Cooperación empresarial está dirigido a empresas españolas y su objetivo principal es ayudarles en la identificación de oportunidades de inversión y en la cooperación empresarial, así como en localizar potenciales socios en el mercado egipcio. Este foro se basa en ruedas de negocios, que consisten en entrevistas cara a cara, con la finalidad de promover las inversiones y la cooperación empresarial y estratégica mediante la identificación de socios y un mejor conocimiento del mercado en destino.





CATALUÑA

PUESTA EN MARCHA DE LA OFICINA DE ORIENTACIÓN E INSERCIÓN LABORAL

El Ayuntamiento de L'Hospitalet ha puesto en marcha una Oficina de Orientación e Inserción Laboral, operativa desde el mes de septiembre de 2009. Esta actuación está incluida en el campo fomento de la integración social y la igualdad de oportunidades y, en concreto, en el apartado de Inserción socio-laboral y promoción de la vida económica. Además, tiene como objetivo atender a la población del Gornal y favorecer la regeneración económica y social del barrio.



CENTRO DE INNOVACIÓN TECNOLÓGICA VITIVINÍCOLA DE CATALUÑA

El Centro de innovación tecnológica vitivinícola de Cataluña persigue aumentar la competitividad del sector vitivinícola catalán y la consolidación de la innovación en la cadena de valor del sector. El proyecto debe permitir la mejora de la rentabilidad económica de las explotaciones vitivinícolas tanto a corto plazo (relevante dada la actual situación de crisis económica) como a medio y largo plazo, ya que debe proporcionar innovación y ventajas competitivas en el sector.





CEUTA

HABILITACIÓN DE LA EXPLANADA DE LA AMPLIACIÓN DEL PUERTO. FASE INICIAL

La habilitación de la explanada del puerto de Ceuta supone una ampliación y mejora de la oferta de infraestructuras portuarias para atender la demanda que requieren buques, pasajeros y mercancía. Con ello se pretende que la explanada pueda ser un factor de competitividad para los agentes económicos y sociales y pueda contribuir de forma satisfactoria al desarrollo sostenible de la ciudad.



DESARROLLO E INNOVACIÓN EMPRESARIAL MEDIANTE AYUDAS A EMPRESAS

Las ayudas a empresas pretenden impulsar el desarrollo económico mediante tres acciones: el apoyo a proyectos de creación, promoción y establecimiento de empresas industriales; el apoyo a proyectos para la creación o modernización de empresas de servicios al turismo y ocio; y la creación, reconversión y modernización, de empresas comerciales.





EXTREMADURA

PROGRAMA DE MEJORA DE INFRAESTRUCTURAS EN ATENCIÓN PRIMARIA

El programa de mejora de infraestructuras en atención primaria es una actuación desarrollada en colaboración con las corporaciones locales para que éstas lleven a cabo directamente proyectos de construcción, reforma y/o equipamiento de los centros y servicios sanitarios públicos.



ACTIVIDAD INVESTIGADORA DEL CENTRO DE CIRUGÍA DE MÍNIMA INVASIÓN JESÚS USÓN (CCMIJU)

El Centro de Cirugía de Mínima Invasión Jesús Usón de Cáceres es una institución dedicada a la formación e investigación de técnicas quirúrgicas mínimamente invasivas. Sus fines primordiales son la promoción de la investigación, la innovación y el desarrollo tecnológico en el ámbito socio sanitario.





GALICIA

LAS OBRAS DE ABASTECIMIENTO DE AGUA A OURENSE

Las obras de abastecimiento de agua a Ourense han consistido en la construcción y explotación de las infraestructuras necesarias para dotar a Ourense de un sistema de suministro de agua potable de calidad y en cantidad suficiente.



RED DE TELECENTROS DE COMUNICACIÓN: SUMINISTRO, INSTALACIÓN, FORMACIÓN Y COMUNICACIÓN (RED CEMIT)

La Red de Telecentros de Comunicación persigue suministrar e instalar aulas dotadas con equipamiento tecnológico audiovisual y multimedia avanzado para difundir el uso de las nuevas tecnologías en la población y promover la alfabetización digital integral.





ISLAS BALEARES

CONSTRUCCIÓN DEL COMPLEJO BALEAR DE INVESTIGACIÓN, DESARROLLO TECNOLÓGICO E INNOVACIÓN EN PARC-BIT

La construcción del complejo balear de investigación tiene como objetivo integrar la aplicación y generación de conocimiento al desarrollo regional. Para ello, acoge y promueve centros de investigación y empresas de base tecnológica en las áreas estratégicas para la economía de las Islas Baleares.



ARCHIVO DEL REINO DE MALLORCA

El acondicionamiento del archivo del Reino de Mallorca pretende mejorar la promoción de actividades culturales, la conservación sus fondos e impulsar el estudio, difusión y la proyección del centro entre los ciudadanos. También está prevista la organización de conferencias, encuentros, cursos y ciclos sobre las actividades del archivo, la archivística y la documentación.





ISLAS CANARIAS

DESARROLLO DE METODOLOGÍAS Y TÉCNICAS PARA LA PRODUCCIÓN DE MICROORGANISMO DE INTERÉS INDUSTRIAL- (PROMIN)

El Instituto Tecnológico de Canarias (ITC) ha desarrollado un proyecto con el que dar alternativas a las limitaciones de Canarias como territorio insular en el desarrollo de técnicas de producción intensiva de algas para consumo alimentario (animal y humano) y el desarrollo de aplicaciones médico-sanitarias.



PROGRAMA PARA LA POTENCIACIÓN DE LAS ZONAS COMERCIALES ABIERTAS DE CANARIAS 2010 -2014

El Programa para la potenciación de las zonas comerciales abiertas de Canarias ha consistido en una serie de proyectos dirigidos a la dinamización de cascos históricos y municipios turísticos de Canarias a fin de recuperar, mantener y promocionar los centros tradicionales de compra.





LA RIOJA

VÍAS VERDES DEL CIDACOS, PRÉJANO Y DEL SENDERO DE MONTE VICO

La creación de vías verdes responde a la necesidad de proteger la biodiversidad y de conservar los Espacios Naturales Protegidos mediante el desarrollo de infraestructuras y la dotación de equipamientos adecuados en los lugares de mayor valor, interés, fragilidad o cualquier otra cualidad que haya justificado su preservación.



HISTORIA CLÍNICA ELECTRÓNICA

La implantación de una historia clínica electrónica supone una evolución y consolidación de la plataforma SELENE de Historia Clínica Electrónica Única de todo el sistema sanitario de La Rioja. Este proyecto consigue unificar el historial médico de cada paciente y hacer que éste pueda ser accesible a profesionales de otros sistemas sanitarios y al resto de la ciudadanía.





MADRID

ENTORNO CULTURAL COMPLEJO MATADERO DEL AYUNTAMIENTO DE MADRID

La rehabilitación del complejo Matadero de Madrid tiene como finalidad integrar los espacios públicos culturales vinculados a Matadero y el parque Madrid Río, definir la urbanización y ajardinamiento del recinto de Matadero y mejorar la accesibilidad peatonal y fomentar el acercamiento de los ciudadanos a las actividades culturales.



LA M-40 DEL AGUA DE LA CIUDAD DE MADRID

La construcción de la interconexión de la red Norte-Este Rejas con la Norte-Oeste Viveros de la Villa y la construcción de la interconexión de agua regenerada de la EDAR de Gavia son las dos obras que cierran el anillo que rodea la ciudad.





MELILLA

CONJUNTO DE ACTUACIONES REALIZADAS DENTRO DEL PROYECTO DE REHABILITACIÓN INTEGRAL DE “MELILLA LA VIEJA”

La rehabilitación integral de Melilla la Vieja ha conseguido la mejora y conservación de la zona; la eliminación de barreras arquitectónicas en sus recintos fortificados, pavimentos y murallas; así como la restauración de edificios históricos de uso civil.

ACTIVIDADES DESARROLLADAS ENTRE 2012 Y 2014 EN EL ÁMBITO DE LAS I+D+I

Estas actividades han fomentado los modelos económicos basados en el conocimiento y están dirigidas tanto a empresas como a la ciudadanía- Asimismo, la realización de estas actividades ha permitido la construcción de un centro público de investigación en I+D+I (Centro Tecnológico de Melilla) que se consagra como motor de desarrollo en el campo de la Innovación y las Tecnologías de la Información y las Comunicaciones.





MURCIA

TERMINAL POLIVALENTE DE GRANELES

La terminal polivalente de Graneles ha favorecido el desarrollo de infraestructuras de transporte marítimo, en particular la creación de unos 600 m de nuevas líneas de muelle e instalaciones.



INICIATIVA “CHEQUE TIC” Y SU ESTRATEGIA DE INFORMACIÓN Y DIFUSIÓN (INFO)

El “cheque TIC” pretende fomentar la contratación de servicios de tecnología de la Información y Comunicación (TIC) prestados por proveedores acreditados a pymes y a empresas con escasa o nula experiencia en el ámbito de la innovación empresarial.





NAVARRA

IMPULSO AL SECTOR TIC Y CONTENIDOS DIGITALES

La incorporación de las Tecnologías de la Información y la Comunicación (TIC) al ámbito de la empresa es sin duda uno de los pilares básicos para el desarrollo de la sociedad de la información y para el desarrollo económico y social de la Comunidad Foral de Navarra. Las TIC favorecen la creación de nuevos modelos de negocio que hacen posible a su vez importantes mejoras en la productividad.

RECUPERACIÓN DE VIVIENDAS DE TITULARIDAD PÚBLICA PARA USO SOCIAL

El proyecto de recuperación de viviendas de titularidad pública para uso social ha reformado quince viviendas en una primera fase (de un total de veintiuna) para ofrecerlas, de manera temporal, como domicilio para personas que se encuentren en situación de necesidad y cumplan con los requisitos establecidos.





PAÍS VASCO

CONSTRUCCIÓN DE CENTROS DE INVESTIGACIÓN Y DESARROLLO TECNOLÓGICOS EN BIZKAIA

Los centros de investigación y desarrollo tecnológico son espacios de generación de valor para el sector de automoción, basado en la coordinación de personas altamente cualificadas con una clara orientación mercantil y en la integración de conocimiento, tecnología, industrialización y desarrollo de nuevos negocios.



ISARE, MICROGRID GIPUZKOA

iSare ha creado en Gipuzkoa de una microrred inteligente (“smart grid”, en inglés) eficiente, sostenible y segura. Sirve de banco de ensayo para desarrollar y experimentar el estado de diferentes tecnologías de generación y almacenamiento energético. Además, esta red sirve a las empresas del sector como plataforma de desarrollo de nuevos productos, equipos, sistemas, procedimientos de operación y mantenimiento.





COMUNIDAD VALENCIANA

INICIATIVA URBAN@ DE TORRENT

La iniciativa urbana de Torrent (Valencia), distinguida por las Naciones Unidas, ha permitido lograr la regeneración económica y social de las zonas más desfavorecidas del municipio, favoreciendo un desarrollo urbano sostenible de acuerdo a las políticas comunitarias.



NUEVA CENTRAL ELÉCTRICA – AEROPUERTO DE ALICANTE

El objeto principal de esta obra es dotar a la nueva central eléctrica de la capacidad de suministro de potencia eléctrica de emergencia suficiente para la ampliación del edificio terminal y del campo de vuelo, además de mejorar la fiabilidad de dicho servicio.



CÓMO OBTENER LAS PUBLICACIONES DE LA UNIÓN EUROPEA

Publicaciones gratuitas:

- Un único ejemplar:
A través de EU Bookshop (<http://bookshop.europa.eu>).
- Varios ejemplares/pósteres/mapas:
En las representaciones de la Unión Europea (http://ec.europa.eu/represent_es.htm),
en las delegaciones en terceros países (http://eeas.europa.eu/delegations/index_es.htm) o
contactando con Europe Direct a través de http://europa.eu/europedirect/index_es.htm
o del teléfono 00 800 6 7 8 9 10 11 (gratuito en toda la Unión Europea) (*).

(*) Tanto la información como la mayoría de las llamadas (excepto desde algunos operadores, cabinas u hoteles) son gratuitas.

Publicaciones de pago:

- A través de EU Bookshop (<http://bookshop.europa.eu>).

