

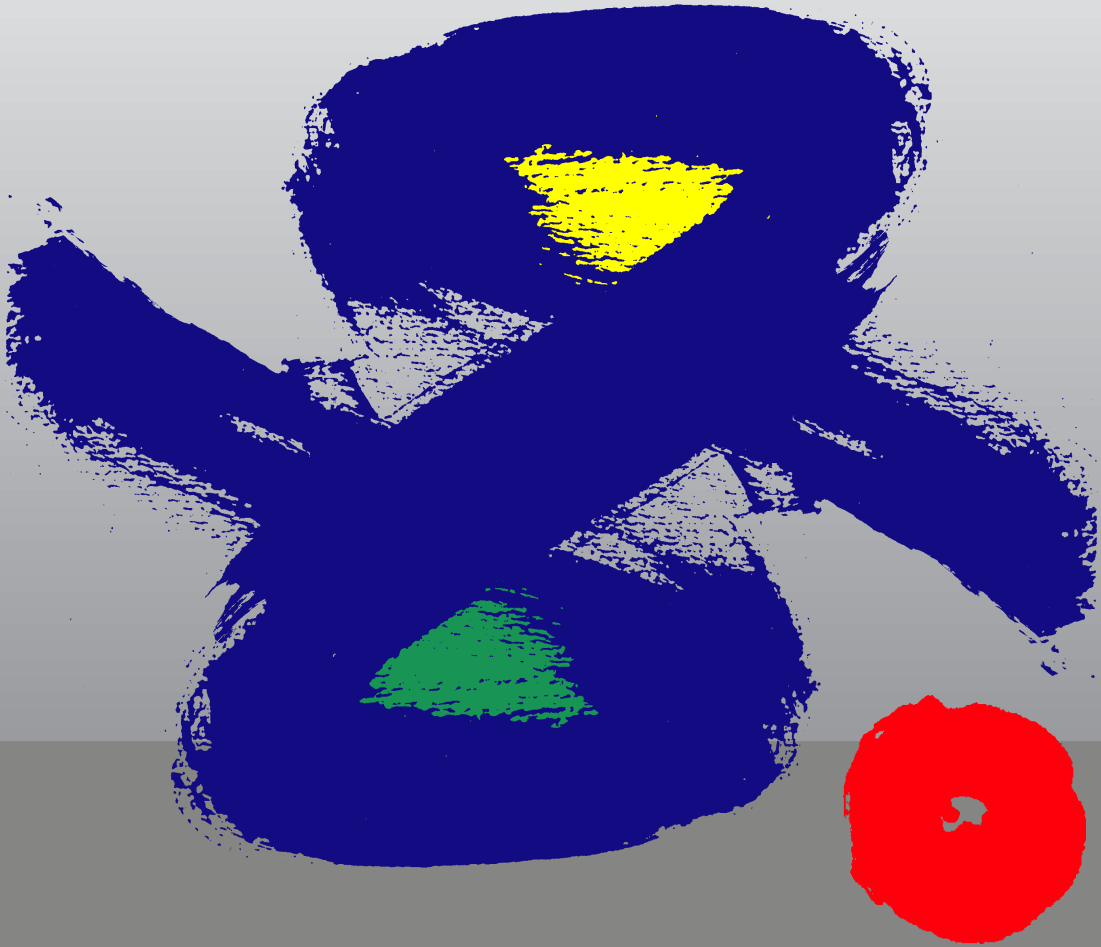

UNIVERSITAT  
JAUME•I

# MEMÒRIA DEL CURS 2001/02



INAUGURACIÓ  
CURS ACADÈMIC 2002/03

**INAUGURACIÓ  
CURS ACADÈMIC  
2002-2003**

**MEMÒRIA  
CURS ACADÈMIC  
2001-2002**



# ÍNDEX



## INAUGURACIÓ DEL CURS 2002/2003

---

Discurs de la subsecretària d'Educació de la Conselleria de Cultura i Educació de la Generalitat Valenciana, Carmina Nácher.	13
Discurs del rector de la Universitat Jaume I, Francisco Toledo Lobo.	17

---

## ACTES PROTOCOL·LARIS

<b>CONCESSIÓ DEL GRAU DE DOCTOR <i>HONORIS CAUSA</i></b>	<b>21</b>
1. Nomenament de doctor <i>honoris causa</i> a favor del pare Batllori.	21
2. Nomenament de doctor <i>honoris causa</i> a favor del Sr. Antonio Gil Olcina	21
3. Nomenament de doctor <i>honoris causa</i> a favor del Sr. Albert Bandura	21

---

## MEMÒRIA DEL CURS 2001/2002

I. ESTRUCTURA ORGÀNICA	25
Òrgans de govern i administració	25

---

<b>A. Òrgans de govern d'àmbit general</b>	<b>25</b>
1. Claustre	25
2. Consell Social	35
3. Junta de Govern	37
4. Consell de Govern Provisional	40
5. Rectorat i vicerectorats	43
<b>B. Òrgans de govern d'àmbit particular</b>	<b>44</b>
1. Direccions de centres i direccions de departaments	44
2. Instituts	47
2.1 Institut de Tecnologia Ceràmica (ITC)	47
2.2 Institut Interuniversitari d'Economia Internacional	47
2.3 Institut Interuniversitari de Filologia Valenciana	49
<b>C. Junta Electoral</b>	<b>53</b>
<b>II. PRESSUPOST, INFRASTRUCTURES I CONTRACTACIÓ</b>	<b>57</b>
<b>A. Pressupost</b>	<b>57</b>
1. Comptes anuals i informes d'auditoria de l'exercici 2001	57
2. Pressupost de l'exercici 2002	58
<b>B. Infraestructures</b>	<b>62</b>
1. Obres de nova construcció i de reforma, ampliació i millora	62
2. Infraestructures de suport a activitats. Biblioteca	63
<b>C. Contractació</b>	<b>64</b>
<b>III COMUNITAT UNIVERSITÀRIA</b>	<b>67</b>
<b>A. Estudiants</b>	<b>67</b>
1. Nombre d'estudiants	67
2. Beques	70
3. Proves d'accés	70
4. Serveis d'informació i assistència	71
<b>B. Personal</b>	<b>75</b>
1. Personal Docent i Investigador (PDI)	75
2. Personal d'Administració i Serveis (PAS)	79
3. Formació: PDI i PAS	81
4. Preveñció	86

<b>C. Sindicatura de Greuges</b>	<b>87</b>
<b>IV. TITULACIONS I PLANS D'ESTUDI</b>	<b>89</b>
<b>A. Titulacions</b>	<b>89</b>
<b>B. Direccions de titulació</b>	<b>92</b>
<b>V. DOCÈNCIA</b>	<b>95</b>
<b>A. Primer cicle i segon cicle</b>	<b>95</b>
<b>B. Tercer cicle</b>	<b>98</b>
<b>C. Postgrau i formació continuada</b>	<b>100</b>
<b>1. Centre d'Estudis de Postgrau i Formació Continuada</b>	<b>100</b>
<b>D. Docència no reglada</b>	<b>107</b>
<b>1. Extensió universitària</b>	<b>107</b>
<b>2. Cursos d'estiu 2002</b>	<b>113</b>
<b>3. Programa d'estudis per a persones majors</b>	<b>115</b>
<b>VI. INVESTIGACIÓ</b>	<b>119</b>
<b>A. OCIT</b>	<b>119</b>
<b>B. Institut de Tecnologia Ceràmica (AICE)</b>	<b>141</b>
<b>C. Servei Central d'Instrumentació Científica</b>	<b>144</b>
<b>VII. ACTIVITATS CULTURALS I PROMOCIÓ UNIVERSITÀRIA</b>	<b>147</b>
<b>A. Programa Campus Obert</b>	<b>147</b>
<b>B. Activitats Esportives</b>	<b>149</b>
<b>C. Activitats Socioculturals (SASC)</b>	<b>154</b>
<b>D. Escola d'Estiu 2002</b>	<b>158</b>
<b>E. Publicacions de l'UJI</b>	<b>158</b>
<b>F. Projectió Social</b>	<b>159</b>
<b>VIII. INSERCIÓ PROFESSIONAL</b>	<b>161</b>
<b>A. Estades en pràctiques</b>	<b>161</b>
<b>B. Estades en pràctiques a l'estranger</b>	<b>167</b>
<b>C. Activitats d'inserció laboral</b>	<b>170</b>

<b>IX. RELACIONS INSTITUCIONALS I INTERNACIONALS</b>	<b>173</b>
<b>A. Relacions Institucionals: convenis signats</b>	<b>173</b>
<b>B. Relacions Internacionals</b>	<b>185</b>
1.1.1 Estudiants ixents	<b>185</b>
1.1.2 Estudiants entrants	<b>191</b>
1.1.3 Intercanvi d'estudiants amb Amèrica Llatina	<b>194</b>
1.1.4 Programa SICUE (Sistema d'Intercanvi d'Estudiants entre Centres Universitaris Espanyols)	<b>196</b>
1.1.5 Total estudiants ixents i entrants	<b>197</b>
1.1.6 Projectes propis curriculars amb universitats estrangeres	<b>199</b>
1.1.7 Mobilitat de professorat a l'estranger per a estades docents i acadèmiques	<b>199</b>
1.1.8 Activitats de l'OCIE i de la Universitat a nivell extern	<b>201</b>
1.1.9 Gestió dels Intercanvis	<b>202</b>
1.1.10 Beques per ampliació d'estudis	<b>203</b>
<b>X. COMPROMÍS SOCIAL</b>	<b>205</b>
<b>A. Objectius</b>	<b>206</b>
<b>B. Activitats del Racó</b>	<b>206</b>
1. Programa d'informació i atenció al públic	<b>206</b>
2. Accions de voluntariat	<b>207</b>
3. Accions de solidaritat	<b>209</b>
4. Accions de cooperació	<b>212</b>
5. Difusió i projecció del Racó	<b>216</b>
<b>XI. NOVES TECNOLOGIES</b>	<b>217</b>
<b>A. Gestió i noves tecnologies</b>	<b>217</b>
<b>B. Recursos Informàtics</b>	<b>220</b>
<b>C. Un WEB més atractiu i més interactiu</b>	<b>233</b>
<b>D. CENT</b>	<b>234</b>
<b>XII. POLÍTICA LINGÜÍSTICA</b>	<b>237</b>
<b>A. Programa de Sensibilització i Dinamització</b>	<b>237</b>

<b>B. Programa de Formació: PDI, PAS i Estudiantat</b>	<b>239</b>
<b>C. Programa de Normalització Lingüística</b>	<b>241</b>
<b>D. Programa d'Extensió Universitària en Llengua i Cultura Pròpies</b>	<b>241</b>
<b>E. Programa d'Impuls de Multilingüisme</b>	<b>241</b>
<b>XIII QUALITAT I PLANIFICACIÓ</b>	<b>245</b>
<b>A. Qualitat</b>	<b>245</b>
<b>1. Gestió de la qualitat</b>	<b>245</b>
<b>2. Avaluació de la docència</b>	<b>246</b>
<b>3. Avaluació institucional</b>	<b>247</b>
<b>B. Planificació</b>	<b>248</b>
<b>1. Pla de sistemes</b>	<b>248</b>
<b>2. Sistema de direcció estratègica</b>	<b>250</b>
<b>ANNEX ENTITATS DEPENDENTS</b>	<b>253</b>
<b>A. Àgora Universitària, S.L.</b>	<b>253</b>
<b>B. Fundació Universitat Jaume I-Empresa</b>	<b>254</b>
<b>C. Societat d'Amics i Antics Alumnes de la Universitat Jaume I (SAUJI)</b>	<b>256</b>
<b>D. Fundació Germà Colón Domènech de la Comunitat Valenciana</b>	<b>258</b>
<b>E. Fundació Isonomia.</b>	<b>258</b>

**INAUGURACIÓ  
CURS ACADÈMIC  
2002-2003**



# INAUGURACIÓ DEL CURS 2002/2003



## **Discurs de la subsecretària d'Educació de la Conselleria de Cultura i Educació de la Generalitat Valenciana, Carmina Nácher**

Vull expressar, en primer lloc, la gran satisfacció que suposa per a mi, tant personalment com en representació del Govern Valencià, assistir a la inauguració del nou curs de la Universitat Jaume I. Vull també, en segon lloc, felicitar sincerament el doctor Celestino Suárez Burguet per la sua magnífica lliçó magistral i donar la més afectuosa enhorabona als nous doctors i doctores per la Universitat Jaume I.

Sempre tenen les obertures de curs un caràcter simbòlic de frontera entre el tancament d'un cercle sobre el qual ha de reflexionar-se, valorant el que és positiu o negatiu que pot haver en ell mateix i entre el començament d'una nova situació, les esperances que cal dipositar en aqueixa i amb el compromís i la voluntat de tots els que dediquem la nostra activitat al món de l'educació perquè la universitat assolisca les millors metes de desenvolupament i d'excel·lència responent adequadament a les exigències de la qualitat docent i investigadora i a la seua projecció sobre el conjunt de la nostra societat.

La Universitat Jaume I és una de les universitats més joves del sistema públic universitari valencià, però en els seus pocs anys d'existència ha demostrat en el context de les grans dificultats que sempre acompanyen el nou projecte, una vitalitat i un vigor que permeten contemplar el seu futur amb major optimisme. Sempre són les obertures de curs un bon moment per a reflexionar sobre el passat i sobre el futur, com he dit. Amb relació al passat no cap dubtar en l'ascens de la creació de la Universitat Jaume I pel que ha significat la universitat per a la província de Castelló, per a la ciutat i per als seus distints sectors econòmics i socials. A les dificultats pròpies d'una universitat que començava s'afegia una altra important di-

ficultat, la derivada de l'existència de dues universitats molt pròximes i molt consolidades, però el transcurs del temps ens ha fet veure que s'han vençut totes estes dificultats i la Universitat Jaume I és una universitat amb personalitat pròpia que ha sabut combinar els avantatges de la joventut per a no caure en els lògics anquilosaments que es produeixen en altres universitats molt més veteranes però dins d'una autèntica vocació d'universalitat i d'autèntica consolidació ja de la tradició universitària.

En contemplar l'actual campus, en el qual encara falten algunes realitzacions, es dedueix l'esforç realitzat en pocs anys per esta Universitat de Castelló, per a dotar-se d'una infraestructura necessària per al més òptim desenvolupament de les seues activitats i un fet que en el cas de la Universitat Jaume I resulta exemplar: l'òptima utilització de recursos públics, el rigor i la serietat en la seua gestió com es demostra en el destí donat a les últimes inversions d'esta Universitat en el pavelló poliesportiu, en la residència i sobretot en la nova Facultat d'Humanitats, en bona part el campus de la Universitat i que parla de la vocació pluralista de la Jaume I, que és un bon equilibri esta nova Facultat d'Humanitats entre les ensenyances tècniques i les humanes.

Un altre aspecte peculiar d'esta jove Universitat és el seu arrelament al teixit social i econòmic de les terres castellonenques i la implicació en determinades titulacions que en este teixit social i econòmic necessiten. No hi ha cap dubte que esta esplèndida realitat és el resultat de l'eficàcia dels equips de gestió en esta Universitat i de la cohesió de la comunitat universitària en torn a ells mateixos.

Voldria aprofitar per a felicitar en este sentit el rector, senyor Francisco Toledo, per l'estil de gestió que està realitzant i dir que l'administració educativa troba en ell i en tot l'Equip de Govern interlocutors adequadíssims per a aconseguir el fi que a tots ens anima, que és aconseguir les millors metes de qualitat per a la nostra universitat. No hi ha cap dubte que esta realitat és també conseqüència del suport de la societat de Castelló i de les seues institucions més representatives. Per tant, voldria també felicitar el president del Consell Social, senyor Rafael Benavent, per la dedicació que presta a la Universitat i per la magnífica orientació que està donant a este òrgan importantíssim de participació de la societat valenciana en el que es refereix a l'administració educativa, i també donar-li les gràcies per l'esforç que està realitzant per a potenciar esta Universitat, que és considerable.

Es demostra en el Pla d'inversions que corresponen a esta Universitat 121 milions d'euros; el finançament ordinari de l'any 2002 ha crescut en més de 37 milions d'euros i s'han seguit aportant les quantitats corresponents del conveni d'estabilitat i promoció del professorat que ascendeixen a un total d'1.500.000 euros. Així mateix, en el segon any d'aplicació del finançament per objectius de la qualitat a la Universitat Jaume I li han correspost més d'1.200.000 euros, i hem de destacar el nivell de qualitat assolit en els trets indicadors d'ocupació en els quals s'ha aconseguit el màxim del sistema universitari. La sensibilitat dels poders públics en els seus distints nivells cap a la universitat i la canalització dels recur-



sos que procedeixen de la societat per a millorar la nostra qualitat universitària resulta més que evident. És cert que no s'ha d'abandonar en la complaença i que l'esforç ha de continuar. El futur Pla de finançament que haurà de negociar-se a partir de juliol del 2003, haurà de potenciar aquells aspectes que s'han revelat com més positius i revisar tot el que resulte necessari per tal que el sistema universitari valencià es vertebrade adequadament i s'equilibren al màxim les possibilitats de les distintes universitats.

Però no voldria acabar sense referir-me als vertaders protagonistes dels èxits d'esta universitat. Als protagonistes de la seua consolidació al llarg d'estos 11 anys, dels protagonistes del seu esplèndid present i dels futurs èxits que esta Universitat ha d'aconseguir en els pròxims anys. Em referisc, clar està, al conjunt de la comunitat universitària: docents, personal administratiu i de serveis, i l'alumnat, que amb l'esforç del seu treball, de la seua investigació, del seu estudi, del seu aprofitament acadèmic, són els vertaderes artífexs d'esta Universitat. A tots ells, enhorabona pel vostre èxit i gràcies, moltes gràcies perquè la vostra dedicació és motiu de satisfacció per a tots els que desitgem que esta Universitat siga progressant com ara o millor, creixent any darrere any en la qualitat i en l'esforç. No és altra cosa que el resultat i la il·lusió que vosaltres poseu perquè açò vaja a més.

Moltes gràcies.

**DISCURS DE  
L'EXCEL·LENTÍSSIM  
I MAGNÍFIC RECTOR  
FRANCISCO TOLEDO LOBO**



***Intervenció del rector, Francisco Toledo,  
en l'acte d'obertura del curs acadèmic  
2002/2003***

***27 de setembre de 2002***

**Il·lustríssima Subsecretària d'Educació  
Excel·lentíssim i Magnífic Rector de la Universitat Miguel Hernández  
Excel·lentíssim President del Consell Social  
Excel·lentíssim Vicerector Adjunt al rector  
Excel·lentíssima Vicerectora d'Ordenació Acadèmica i Estudiants  
Excel·lentíssim Secretari General  
Il·lustríssimes autoritats  
Comunitat universitària  
Senyores i senyors, amics i amigues,**

Vull començar el meu discurs agraït al professor Celestino Suárez, catedràtic d'Economia i exrector de la nostra Universitat, la magnífica lliçó inaugural amb què ens ha obsequiat, i en la qual ha aconseguit explicar molt il·lustrativament la problemàtica del comerç en el marc de la globalització i la necessitat d'equitat en les relacions econòmiques internacionals, reflexionant al mateix temps sobre l'efecte de polítiques proteccionistes com la que la nostra economia castellonenca està patint tan injustament amb l'exportació de taronges als Estats Units.

Després d'escoltar també al nostre secretari general la memòria resumida del curs que avui acaba, em resta fer una valoració qualitativa d'aquesta crònica i parlar del futur curs.

Podem constatar que en aquest primer any del nostre tercer lustre com a universitat hem fet un gran pas endavant en molts àmbits. Ha estat un curs d'una in-



tensa activitat marcada fonamentalment pel nostre programa de govern i per les distorsions provocades pels efectes de l'aprovació de la LOU.

L'aspecte en què potser es visualitza millor aquesta intensa activitat és en el de les infraestructures del campus. D'una banda, amb la construcció i l'equipament de l'Àgora, el poliesportiu, la residència, l'edifici que albergarà la Facultat de Ciències Humanes i Socials i la compra de terrenys per a ampliació, tot això amb una inversió global de més de 36 milions d'euros i, d'altra banda, amb la redacció de 6 nous projectes de construcció, dels quals l'ampliació de biblioteca, el bulevard central i l'edifici del Consell Social estan ja en fase de licitació i es preveu que començaran les obres aquest curs.

En els àmbits docent i investigador, encara que no es puga visualitzar tan fàcilment la concreció d'aquesta intensa activitat, crec que es percep amb claredat que s'han iniciat moltes noves línies d'actuació, que deixen patent el compromís d'aquesta Universitat amb la permanent millora docent i la nostra forta aposta per la investigació, aposta els fruits de la qual veiem millorar any rere any en analitzar l'increment dels diversos indicadors: el nombre de tesis doctorals llegides, els convenis i els contractes d'investigació, etc. Indubtablement, la investigació és un element de prestigi i graner del progrés de la nostra societat, cada dia més caracteritzada com a societat del coneixement.

També cal destacar el nombre d'actuacions noves pel que fa a recursos humans, amb l'inici d'una política d'incentius econòmics de bones pràctiques entre el personal docent i investigador i el d'administració i serveis, l'adopció de la jornada laboral de 35 hores, la flexibilitat horària, la qualificació de places de personal ad-

ministratiu i la promoció, per primera vegada dins del sistema universitari valencià, del professorat associat a temps parcial a contractes de tipus II i tipus III. Totes aquestes actuacions, unides a l'esforç per la consolidació del personal d'administració i serveis i del professorat, amb la convocatòria de 100 places, han configurat un curs que mereix una bona nota en aquest apartat.

De la nostra activitat com a institució vull centrar-me en aquest discurs en un tema que cal ressaltar: som una universitat fortament compromesa amb l'ocupació dels seus estudiants, siguen de la titulació que siguen. Aquest compromís es plasma en la programació de cursos per a emprenedors, l'activitat del Fòrum Jovellanos, la de la Càtedra d'Innovació i Creativitat, el premi atorgat a propostes d'empreses innovadores, les pràctiques optatives organitzades des de la Fundació Universitat Jaume I-Empresa i, no cal dir-ho, les estades en pràctiques obligatòries que ha de realitzar tot el nostre estudiantat com a part integral del seu currículum. Aquestes pràctiques obligatòries estan donant uns resultats excel·lents, tant en la interacció entre la Universitat amb l'entorn –tenim més de 1.800 empreses i institucions que col·laboren en aquest programa–, com en la inserció dels nostres titulats, i cal destacar que més del 18% obtenen ocupació a l'empresa en la qual han realitzat les pràctiques. El programa ens suposa un enorme esforç col·lectiu i la dedicació de molts recursos propis, sense que fins al moment hàgem tingut cap aportació del Pla de finançament per al seu manteniment. A títol d'exemple, ni tan sols va ser considerat l'indicador de pràctiques com un indicador comú del sistema de finançament per objectius, amb gran decepció per la nostra banda. En aquest context, i tenint en compte que som l'única universitat espanyola, comptant públiques i privades, que vam assumir el desafiament de posar les pràctiques com a obligatòries, quina valoració social mereixem en aquest àmbit?

I em resta parlar del curs que comença dilluns que ve, curs que vam encetar amb una bona notícia: la matrícula d'estudiants de nou ingrés procedents de la preinscripció de juny ha tingut un increment espectacular respecte a l'any anterior: ha passat de 1.832 a 2.203, més d'un 20% d'increment, mantenint la mateixa oferta de titulacions i una oferta de places un poc menor globalment a la d'aquest curs. Si tenim en compte que més d'un 35% de les preinscripcions són d'estudiantat que té el seu domicili familiar fora de la província de Castelló, en un context de clara caiguda de la matrícula universitària a Espanya com a conseqüència de la baixada de la natalitat, queda clar que està resultant atractiu vindre a estudiar a la nostra Universitat.

En aquest curs 2002/2003 es produirà el fet històric de poder comptar, per fi, amb un únic campus. Després de gairebé dotze anys d'existència i del pelegrinatge i la dispersió que ha suposat ocupar fins a 4 campus simultàniament, aquest serà el primer curs en el qual tot l'alumnat i el personal de la Jaume I podrà desenvolupar la seua activitat en un únic espai, el Campus del Riu Sec. Aquesta circumstància no és de cap manera intranscendent, ja que, com a universitat presencial que som, l'existència d'un únic campus en què estiguen disponibles tots els

serveis contribuirà en gran manera a estrènyer llaços de convivència i relació entre tots els nostres membres. És de sobra coneguda la nostra decidida aposta per les noves tecnologies i l'esforç constant pel seu aprofitament com a eines de comunicació i formació, però no és menor la nostra voluntat per aconseguir una universitat relacional, que afavorisca la comunicació interpersonal i el coneixement mutu dels qui la componem. D'això es beneficiaran les persones, però també la ciència, amb la creació de grups d'investigació interdisciplinaris. L'engegada aquest mateix curs del pavelló poliesportiu i la consolidació de serveis comercials i culturals de l'Àgora contribuiran de manera considerable a aquests beneficis.

El nou curs serà també un any de dur treball i esforç, un esforç per altra banda que en algunes ocasions no deixarà de ser inútil, sobretot pel que fa a l'adaptació estatutària que ens veurem obligats a realitzar com a conseqüència de la LOU. L'entrada en vigor de la nova llei ens exigirà dotar-nos de noves pautes de funcionament que, en el cas del professorat, suposaran una gran obstinació per a dissenyar una carrera docent i investigadora adaptada a la LOU però amb principis similars a aquells amb els quals hem funcionat fins ara i que han donat molt bons resultats. Conegudes són les discrepàncies del sistema universitari espanyol, i en particular de la nostra Universitat, amb qüestions essencials de la LOU. Però una vegada aprovada, hem de desenvolupar-la i buscar solucions imaginatives per a superar els problemes previsibles, que en ocasions seran diferents de les que sembla apuntar la mateixa llei.

També hem d'esmerçar esforços en altres aspectes crucials per al desenvolupament i el futur de la nostra Universitat i del sistema universitari valencià en general. En particular, durant el curs que ara iniciem s'ha de resoldre amb la Generalitat el nou marc de finançament de les universitats, un nou marc per al finançament ordinari i també per a les inversions, un nou marc que contemple el nou sistema de costos derivat de la LOU, que no és assumible dins del model actual i les peculiaritats que, des de sempre, hem reivindicat perquè el finançament no siga un mer repartiment amb una fórmula matemàtica que el dota d'una aparent objectivitat, sinó que responga als costos reals de l'ensenyament a cada universitat. Així mateix ens veurem immersos en els canvis que es derivaran del desenvolupament autònom de la LOU. Al costat d'això, l'altre gran objectiu del nou curs ha d'anar en la línia de tancar un nou mapa de titulacions que permeta distribuir-les amb criteris de competitivitat i complementarietat, de manera que l'oferta global resulte equilibrada territorialment.

Així doncs, tenim davant de nosaltres un curs ple de treball i oportunitats, ple d'il·lusió, un curs esperançador en el qual sé que tots i totes anem a dedicar-nos a fons per a acabar-lo amb una UJI reforçada.

Moltes gràcies.



## CONCESSIÓ DEL GRAU DE DOCTOR *HONORIS CAUSA*

### 1. Nomenament de doctor *honoris causa* a favor del pare Batllori

La Junta de Govern en la sessió núm. 41 del dia 25 de març de 2002 aprova per unanimitat la proposta de nomenament com a doctor *honoris causa* del pare Batllori, a la vista de la memòria justificativa que acompanya la proposta, en la qual s'indiquen els mèrits rellevants que concorren en la persona de l'il·lustre investigador. L'acte d'homenatge i nomenament, conjunt amb deu universitats més, com a doctor *honoris causa*, es va celebrar a la basílica gòtica de Santa Maria del Mar a Barcelona.

### 2. Nomenament de doctor *honoris causa* a favor del senyor Antonio Gil Olcina

La Junta de Govern, a proposta del Departament d'Història, Geografia i Art, aprova per unanimitat la concessió del grau de doctor *honoris causa* per la Universitat Jaume I al professor Antonio Gil Olcina, a la vista de la memòria justificativa que acompanya la proposta, en la qual s'indiquen els mèrits rellevants que concorren en la persona de l'il·lustre investigador. Així mateix acorda que el solemne acte acadèmic d'investidura d'aquest grau honorífic se celebri amb el protocol previst el dia 12 de juny de 2002.

### 1.3 Nomenament de doctor *honoris causa* a favor del senyor Albert Bandura

La Junta de Govern, a proposta del Departament de Psicologia Evolutiva, Educativa, Social i Metodologia, aprova per unanimitat la concessió del grau de doctor *honoris causa* per la Universitat Jaume I al professor Albert Bandura, a la vista de la memòria justificativa que acompanya la proposta, en la qual s'indiquen els mèrits rellevants que concorren en la persona de l'il·lustre investigador. Així mateix acorda que el solemne acte acadèmic d'investidura d'aquest grau honorífic se celebri amb el protocol previst el dia 12 de juny de 2002.



**MEMÒRIA**  
**CURS ACADÈMIC**  
**2001-2002**

# I ESTRUCTURA ORGÁNICA



## ÒRGANS DE GOVERN I ADMINISTRACIÓ

### A. ÒRGANS DE GOVERN D'ÀMBIT GENERAL

#### 1. Claustre

El curs acadèmic 2001-02 es va iniciar amb el Claustre següent:

President: Toledo Lobo, Francisco

Secretari: Fabra Valls, Modesto

#### En representació del professorat pertanyent als cossos docents universitaris:

Alcarria Jaime, José Joaquín
Alcón Soler, Eva
Andrés Bort, Juan
Aparici Castillo, Artur
Balaguer Coll, Jacint
Ballester Arnal, Rafael
Barba Juan, Antonio
Bernat Martí, Joan Serafí
Cabedo Manuel, Salvador
Carda Castelló, Juan Bautista
Carda Usó, Pedro Miguel
Cervera Mateu, Vicente
Chaume Varela, Frederic
Chust Calero, Manuel
Claver Iborra, José Manuel
Climent Jordà, Vicent

Company Calleja, Pedro
Cuerda Arnau, M. Luisa
Escardino Benlloch, Agustín
Fabra Valls, Modesto
Fabregat Llueca, Germán
Feliu Mingarro, Carlos
Fernández Izquierdo, M. Ángeles
Fortanet Gómez, Inmaculada
Fuertes Eugenio, Ana María
Galbis Silvestre, Miguel
García Agustín, Pilar
García Bacete, Francisco
García Edo, Vicente
García Izquierdo, Isabel
García Macho, Ricardo
García Mahamut, Rosario
Gómez Colomer, Juan Luis
González Aragón, Carlos
Gual Almarcha, Elvira
Hernández Muñoz, Salvador
Hernando Domingo, Carlos
Lapeña Barrachina, Leonor
León Navarro, Germán



López Olivares, Diego
Marco Viciano, Francisco
Martínez Guzmán, Vicent
Martínez Sanz, Fernando
Marzal Varó, Andrés
Mayo Gual, Rafael
Molina Morales, Xavier
Moliner Ibáñez, Vicente
Moliner Tena, Miguel Ángel
Morell Evangelista, Ignacio
Moreno Berto, Arnaldo V.
Oltra Mestre, M. José
Orón Moratal, Germán
Orts Ríos, Vicente
Palmer Andreu, Vicent
Palmero Cantero, Francisco
Perís Fajarnés, Eduardo
Petit Lavall, M. Victòria
Pinto Tena, Vicente
Planelles Fuster, Josep Hilari
Posteguillo Gómez, Santiago
Quixal San-Abdón, Manuel
Rabassa Vaquer, Carles
Rambla Zaragoza, Wenceslao
Rosel Ramírez, Jesús
Salvador Bauzá, Miguel
Sánchez Garreta, José Salvador
Sanz Valero, Pedro José
Soler Vilar, Anna
Verdegal Cerezo, Joan
Vicó Martínez, Antonio
Vidal Nadal, María Rosario
Vilar Torres, Juan Miguel

**En representació del professorat contractat i ajudant:**

Alcaraz González, Antonio
Alcina Caudet, M. Amparo
Barrachina Mir, Sergio
Caballer Miedes, Antoni
Illueca Muñoz, Manuel

Lázaro Guillamón, Carmen
López Navarro, Miguel Ángel
Ortells Montón, Elena M.
Sancho Bru, Joaquín L.

**En representació de l'estudiantat:**

Arnau Alfonso, Jaime
Badenes Ales, Elías
Badenes Catalán, Cristóbal
Borrás Martín-Lorente, Victoria
Cantavella Ferrada, Assumpta
Casado Garrido, Francisco Borja
Castañ Centelles, Julià
Dasca Simón, Sara
Del Campo Suller, Vanessa
Edo Trilles, Patricia
Escrig Leganés, Héctor
Ferrer Llopis, Domingo
García Gómez, Almudena
Gil Martínez, Joaquín
Linares Bayo, Cristian
Llinares Sanz, Carlos
Llopis García, Miquel
Llorens Chornet, María Elena
Macho Saiz, Roberto
Marzá Ibáñez, Anna
Milián Guardiola, Fernando
Muñoz Pérez, David
Ortiz Maso, Amparo
Pastor Cuquerella, Rosa
Payà i Pérez, Joana
Pérez Villanueva, Beatriz
Porcar Huerga, Begonya
Prior Diago, Vicent
Ramírez Morro, Luis
Ruiz Benlloch, Carlos
Safont Uso, Miguel
Sánchez Rodrigo, Emilio José
Sanchis Altava, Meritxell
Soriano Meseguer, Eva Maria

Sos Muñoz, Maria Consol
Valls Falomir, Ignacio
Vicente Vidal, Juan Luis
Viciano Badal, Maria

**En representació del personal d'administració i serveis:**

Ballester Sorribes, Julio
Beltrán Ferrer, Juan
Carbó Badal, Olga
Garrido Estan, Paloma
Gil Puértolas, Longi
Gómez Navarro, Miguel
Grandío Botella, Francisco Javier
Marcelo Marco, Vicky
Martínez Parra, Manuel
Mora Martínez, Vicent
Morte Ruiz, María José
Orenga Suliano, Manuel
Pérez Villanueva, Juansa
Prior Romero, Bartomeu
Sanchis Alós, Emilia
Ten Bachero, Solima
Vilar Vilar, María Dolores

**En representació del personal becari:**

Comins Mingol, Irene
----------------------

En aplicació de la Llei orgànica 6/2001, de 21 de desembre, d'universitats, el 29 de maig de 2002 es van celebrar eleccions al Claustre de la Universitat amb el resultat següent:

**President:** Toledo Lobo, Francisco  
**Secretari general:** Fabra Valls, Modesto  
**Gerent:** Montañana Riera, Antoni  
 En representació del PDI funcionari doctor

Adell Segura, Jordi
Aibar Ausina, Pablo
Alcarria Jaime, José Joaquín
Alcón Soler, Eva
Aliaga Estellés, José Ignacio
Andrés Bort, Juan
Balaguer Coll, Jacint
Barba Juan, Antonio
Berlanga Llaborí, Rafael
Bernat Martí, Joan Serafi
Boronat Pérez, Pablo
Botella Arbona, Cristina
Cabedo Manuel, Salvador
Carda Castelló, Juan Bautista
Cervera Mateu, Vicente
Chaume Varela, Frederic
Chust Calero, Manuel
Claver Iborra, José Manuel
Climent Jordà, Vicent
Company Calleja, Pedro
Cordoncillo Cordoncillo, Eloísa
Cuerda Arnau, M. Luisa
Escardino Benlloch, Agustín
Escribano López, Purificación
Feliu Mingarro, Carlos
Fernández Izquierdo, M. Ángeles
Fortanet Gómez, Inmaculada
Fuertes Eugenio, Ana M.
Galbis Silvestre, Miguel
García Agustín, Pilar
García Bacete, Francisco
García Edo, Vicente
García Izquierdo, Isabel
García Macho, Ricardo
García Sevilla, Pedro
Gómez Colomer, Juan Luis
González Aragón, Carlos
Gual Almarcha, Elvira
Lapeña Barrachina, Leonor
López Olivares, Diego
López Ortí, José Antonio
Martínez Guzmán, Vicent



Marzal Varó, Andrés
Mayo Gual, Rafael
Meseguer Pallarés, Lluís
Mínguez Cornelles, Víctor
Molina Morales, Xavier
Moliner Ibáñez, Vicente
Moliner Tena, Miguel Ángel
Morell Evangelista, Ignacio
Oltra Mestre, M. José
Orón Moratal, Germán
Orts Ríos, Vicente
Palmer Andreu, Vicent
Pérez Francisco, Miguel
Peris Fajarnés, Eduardo
Pla Bañón, Filiberto
Planelles Fuster, Josep Hilari
Porcar Miralles, Margarita
Posteguillo Gómez, Santiago
Rabassa Vaquer, Carles
Rambla Zaragoza, Wenceslao
Rodrigo Carbonell, M. Dolores
Roig Navarro, Antoni



Rosas Artola, Manuel
Rosel Remírez, Jesús
Sanz Valero, Pedro J.
Torrent Esclapés, Rosalía
Verdegal Cerezo, Joan
Vicó Martínez, Antonio

**En representació del PDI funcionari no doctor i contractat:**

Barrachina Mir, Sergio
Bruscas Bellido, Gracia M.
Campos Sancho, Cristina
Hernando Domingo, Carlos
Illueca Muñoz, Manuel
López Navarro, Miguel Ángel
Marco Viciano, Francisco
Martínez Rodrigo, M. Dolores
Piquer Vicent, Ana
Safont Jordà, M. Pilar
Soler Vilar, Anna

**En representació de l'estudiantat:**

Badenes Ales, Elías
Beltrán Comín, Carlos María
Blasco Transfiguración, M. Carmen
Borras Peñarroja, Raúl
Calduch Ríos, Carmen
Calvo i Zurriaga, Daniel
Cantavella Ferrada, Assumpta
Capdevila Querol, Manuel
Carrasco Abujas, Jordi
Casado Garrido, Fco. Borja
Doménech Porcar, Javier
Falomir Esteve, Francisco
Fernández Bielsa, Carlos
Ferrer Llopis, Domingo
Flos Fresquet, Carlos
Garcia Gómez, Almudena
Garcia Peñarroja, Rubén

Gil Juliá, Beatriz
Gil Martínez, M. José
Giner Zafra, Sergio
Gómez García, Laura
Lázaro Espadas, Pilar
Limorte Segura, Raúl
Llinares Sanz, Carlos
López Málaga, Pedro
Mataix Esbrí, Óscar
Mateu Giner, Jessica
Muñoz Pérez, David
Pastor Cuquerella, Rosa
Payà i Pérez, Joana
Pérez Villanueva, Beatriz
Safont Usó, Miguel
San Miguel Mas, Carolina
Sanz Monroig, Ruth
Segarra Taús, Enrique
Sierra Almendros, M. José
Torre Ros, Javier

### **En representació del personal d'administració i serveis**

Beltrán Ferrer, Juan M.
Carbó Badal, Olga
García Belmonte, Francisco Javier
Gil Puértolas, Longi
Gómez Navarro, Miguel
Marcelo Marco, Vicky
Martínez Parra, Manuel
Mora Martínez, Vicent
Morte Ruiz, M. José
Orenga Suliano, Manuel
Pérez Villanueva, Juan Salvador
Pitart Martí, José
Polop Lechner, Emma
Prior Romero, Bartomeu
Rodríguez Carot, M. Pilar
Sanchis Alós, Emilia
Vilar Vilar, María Dolores

## En representació del becari

Martín Martín, Juan Diego

En la sessió del Claustre núm. 1, del dia 4 de juliol de 2002 es va fer l'elecció i constitució de la nova Mesa del Claustre:

**President:** Francisco Toledo Lobo

**Secretari:** Modesto Fabra Valls

**Vocals:**

**Pel personal docent i investigador:** Antonio Vicó Martínez  
Diego López Olivares

**Pels estudiants:** Rosa Pastor Cuquerella  
Ruth Sanz Monroig

**Pel personal d'administració i serveis:** Manuel Orenga Suliano

En aquesta mateixa reunió, el Claustre de la Universitat va elegir els membres de la Comissió que ha d'elaborar el projecte d'Estatuts adaptats a la Llei orgànica 6/2001, de 21 de desembre, d'universitats, que són els següents:

**PDI funcionari doctor:** Vicent Martínez Guzmán  
Vicente Orts Ríos  
Joan Serafí Bernat Martí  
Manuel Chust Calero  
Germán Orón Moratal  
Josep Planelles Fuster  
Jordi Adell Segura  
Andrés Marzal Varó  
Agustín Escardino Benlloch  
Purificación Escribano López

**PDI funcionari no doctor i contractat:** M. Dolores Martínez Rodrigo  
Carlos Hernando Domingo

**Estudiantat:** Assumpta Cantavella Ferrada  
Javier Doménech Porcar  
Carlos Fernández Bielsa

Carlos Flos Fresquet  
Raúl Limorte Segura

**PAS:** Vicente Mora Martínez  
Bartomeu Prior Romero  
M. Pilar Rodríguez Carot

**Presidència de la Comissió d'Estatuts:** Juan Luis Gómez Colomer

## **2. Consell Social**

**PRESIDENT:** BENAVENT ADRIÁN, Rafael

### **REPRESENTANTS DE LA UNIVERSITAT JAUME I:**

BALLESTER SORRIBES, Julio  
ESCARDINO BENLLOCH, Agustín (PREN POSSESIÓ AMB DATA 19-11-01)  
LINARES BAYO, Cristian (PREN POSSESIÓ AMB DATA 19-11-01)  
FABRA VALLS, Modesto  
MONTAÑANA RIERA, Antoni  
TOLEDO LOBO, Francisco

### **REPRESENTANTS DE LES CORTS VALENCIANES:**

BREVA FERRER, José Luis (VICEPRESIDENT)  
GOZALBO BELLÉS, Daniel

### **REPRESENTANTS DE LES DIPUTACIONS PROVINCIALS:**

FABRA CARRERAS, Carlos  
GIMENO FERRER, José Luis

### **REPRESENTANTS DE LES ASSOCIACIONS EMPRESARIALS:**

MONTERO GOMIS, Rafael (VICEPRESIDENT)  
VICEDO MADRONA, Enrique

## **REPRESENTANTS DE LES CENTRALS SINDICALS:**

MIRA I FRANCH, Vicent (UGT)  
BARRAGÁN BRITO, Encarna (CCOO)

PLA COLOMINA, Sebastián (SECRETARI)

## **COMPOSICIÓ DE LES COMISSIONS DEL CONSELL SOCIAL COMISSIÓ ECONÒMICA:**

**PRESIDENT:** RAFAEL MONTERO GOMIS  
**VOCALS:** CARLOS FABRA CARRERAS  
JOSÉ LUIS GIMENO FERRER  
ENCARNA BARRAGÁN BRITO  
ENRIQUE VICEDO MADRONA  
AGUSTÍN ESCARDINO BENLLOCH  
ANTONI MONTAÑANA RIERA  
**SECRETARI:** SEBASTIÁN PLA COLOMINA.

## **COMISSIÓ D'AFERS UNIVERSITARIS:**

**PRESIDENT:** JOSÉ LUIS BREVA FERRER  
**VOCALS** RAFAEL MONTERO GOMIS  
VICENTE MIRA FRANCH  
DANIEL GOZALBO BELLÉS  
MODESTO FABRA VALLS  
**SECRETARI** SEBASTIÁN PLA COLOMINA

### 3. Junta de Govern

La Junta de Govern és, segons l'article 51 dels Estatuts de la Universitat Jaume I, l'òrgan ordinari de govern de la Universitat.

Fins a la substitució d'aquest òrgan pel Consell de Govern Provisional en formaren part:

a) La rectora o el rector, que la presideix, els vicerectors i les vicerectores i les persones que ocupen la Gerència i la Secretaria General, la qual també s'ha de fer càrrec de la secretaria de la Junta.

Excm. i Mgfc. Rector Sr.	Francisco Toledo Lobo
Excm. Sr. Agustín Escardino Benlloch	Vicerector Adjunt al Rector
Excm. Sr. Vicent Palmer Andreu	Vicerector d'Assumptes Econòmics i Planificació Universitària
Excma. Sra. Ana María Fuertes Eugenio	Vicerectora de Cooperació Internacional i Solidaritat
Excm. Sr. Vicent Cervera Mateu	Vicerector d'Infraestructures i Serveis
Excm. Sr. Vicente Orts Ríos	Vicerector d'Investigació i Postgrau
Excma. Sra. Eva Alcón Soler	Vicerectora d'Ordenació Acadèmica i Estudiants
Excm. Sr. Manuel Chust Calero	Vicerector de Professorat i Benestar Social
Excm. Sr. Juan Andrés Bort	Vicerector de Promoció Científica i Tecnològica
Excm. Sr. Josep Manuel Quixal San-Abdón	Vicerector de Promoció Universitària, Sociocultural i Lingüística
Excma. Sra. Isabel García Izquierdo	Vicerectora de Qualitat Educativa i Harmonització Europea
Il·lm. Sr. Modesto Fabra Valls	Secretari general
Il·lm. Sr. Antoni Montañana Riera	Gerent

b) Les persones que ocupen els deganats i les direccions de centres.

Il·lm. Sr. Fernando Rajadell Viciano	Director de l'Escola Superior de Tecnologia i Ciències Experimentals
Il·lm. Manuel Rosa Artola	Degà de la Facultat de Ciències Humanes i Socials
Il·lm. Sr. Germán Orón Moratal	Degà de la Facultat de Ciències Jurídiques i Econòmiques

c) Una representació dels directors i les directores de departament, que no ha de superar el 30% dels membres de la Junta, i que ha de garantir la presència de tres representants per cada una de les àrees: la científicotècnica, la juridicoeconòmica i la humanísticosocial.

*Àrea Científica i Tècnica*

Sr. Francisco López Benet	Director del Departament de Ciències Experimentals
Sr. Santiago Vicente Luis Lafuente	Director del Departament de Química Inorgànica i Orgànica
Sr. Pedro Pablo Company Calleja	Director del Departament de Tecnologia
Sr. J. Ignacio Aliaga Estellés	Coordinador de la Unitat Predepartamental d'Informàtica

*Àrea Jurídica i Econòmica*

Sr. José Luis González Cussac	Director del Departament de Dret Públic
Sr. Francisco Javier Zamora Cabot	Director del Departament de Dret Privat
Sr. Joan Serafí Bernat Martí	Director del Departament d'Economia
Sr. Miguel Ángel Moliner Tena	Coordinador de la UPD d'Administració d'Empreses i Màrqueting

*Àrea Humanística i Social*

Miguel Salvador Bauzá	Director del Departament d'Educació
Sr. José L. Otal Campo	Director del Departament de Filologia anglesa i Romànica
Sr. Salvador Cabedo Manuel	Director del Departament de Filosofia, Sociologia i Comunicació Audiovisual i Publicitat
Sra. Rosa Ana Clemente Estevan	Directora del Departament de Psicologia Evolutiva, Educativa, Social i Metodologia

d) Un director o una directora d'institut en representació de les direccions d'institut.

Il·lm. Sr. Agustín Escardino Benlloch	Director de l'Institut de Tecnologia Ceràmica
---------------------------------------	---

e) Quinze persones, elegides pels claustrals entre els seus membres, que representaran el Claustre en la Junta de Govern, i que s'han de distribuir de la manera següent:

- 5 membres del personal docent i investigador:

Sr. Juan Luis Gómez Colomer  
Sr. Vicent Climent Jordà  
Sr. Joan Manuel Verdegall Cerezo  
Sra. Pilar García Agustín  
Sr. Jacint Balaguer Coll

- 5 del personal d'administració i serveis:

Sr. Bartomeu Prior Romero  
Sr. Julio Ballester Sorribes  
Sr. Manuel Martínez Parra  
Sr. Vicente Mora Martínez  
Sra. Solima Ten Bachero

- 5 de l'estudiantat:

Sra. Vanessa del Campo Suller  
Sr. Juan Luis Vicente Vidal  
Sr. Josep Cristià Linares i Bayo  
Sra. Anna Marzà Ibáñez  
Sra. Sara Dasca Simón

f) Quatre representants del Consell d'Estudiants i Estudiantes:

Sra. Assumpta Cantavella i Ferrada      Representant estudiants pel Consell d'Estudiants



Sr. Roberto Macho i Sáiz	Representant estudiants pel Consell d'Estudiants
Sr. Agustí Arjona i Ros	Representant estudiants pel Consell d'Estudiants
Sr. Lluís Beltrán Mateu	Representant estudiants pel Consell d'Estudiants

#### 4. Consell de Govern Provisional

El dia 26 de juliol de 2002 es va constituir el Consell de Govern Provisional, en compliment de la disposició transitòria segona i l'article 15 de la LOU. Segons va establir l'acord de la Junta de Govern de data 28 de juny de 2002, en el qual es fixa la composició d'aquest òrgan, el Claustre va elegir els seus 20 representants, el Consell Social va elegir també els seus 3 representants i el rector ha designat, a banda dels 10 vicerectors, el director de l'Institut de Tecnologia Ceràmica, 3 estudiants (1 de cada candidatura que va concórrer a les eleccions a Claustre) i 1 representant del PAS, després d'escoltar els representants claustrals d'aquest col·lectiu. Amb tot això els seus membres són:

Sr. Francisco Toledo Lobo	Excm. i Magfc. Rector. President
Sr. Modesto Fabra Valls	II·Im Secretari general
Sr. Antonio Montaña Riera	II·Im. Gerent
Sr. Agustín Escardino Benlloch	Excm. Vicerector Adjunt al Rector
Sr. Vicent Palmer Andreu	Excm. Vicerector d'Assumptes Econòmics i Planificació Universitària
Sra. Ana María Fuertes Eugenio	Excma. Vicerectora de Cooperació Internacional i Solidaritat
Sr. Vicent Cervera Mateu	Excm. Vicerector d'Infraestructures i Serveis
Sr. Vicente Orts Ríos	Excm. Vicerector d'Investigació i Postgrau
Sra. Eva Alcón Soler	Excma. Vicerectora d'Ordenació Acadèmica i Estudiants
Sr. Manuel Chust Calero	Excm. Vicerector de Professorat i Benestar Social
Sr. Juan Andrés Bort	Excm. Vicerector de Promoció Científica i Tecnològica

Sra. Margarita Porcar Miralles	Excma. Vicerectora de Promoció Universitària, Sociocultural i Lingüística
Sra. Isabel García Izquierdo	Excma. Vicerectora de Qualitat Educativa i Harmonització Europea
Sr. José Luis Amorós Albaro	II-Im. Director de l'Institut de Tecnologia Ceràmica
Sra. Ruth Sanz Monroig	Estudianta
Sr. Francisco Borja Casado Garrido	Estudiant
Sra. Assumpta Cantavella Ferrada	Estudianta
Sr. José L. Gordo García-Madrid	Personal d'administració i serveis
Sr. Miguel Salvador Bauzá	Director del Departament d'Educació
Sr. José L. Otal Campo	Director del Departament de Filologia Anglesa i Romànica
Sr. Salvador Cabedo i Manuel	Director del Departament de Filosofia, Sociologia i Comunicació Audiovisual i Publicitat
Sra. Rosa Ana Clemente Estevan	Directora del Departament de Psicologia Evolutiva, Educativa, Social i Metodologia
Sr. José Luis González Cussac	Director del Departament de Dret Públic
Sr. Francisco Javier Zamora Cabot	Director del Departament de Dret Privat
Sr. Joan Serafí Bernat Martí	Director del Departament d'Economia
Sr. Miguel Ángel Moliner Tena	Coordinador de la UPD d'Administració d'Empreses i Màrqueting
Sr. José I. Aliaga Estellés	Director del Departament d'Enginyeria i Ciència dels Computadors
Sr. Fernando Rajadell Viciano	Director de l'Escola Superior de Tecnologia i Ciències Experimentals
Sr. Francisco López Benet	Director del Departament de Ciències Experimentals
Sr. Santiago Vicente Luis Lafuente	Director del Departament de Química Inorgànica i Orgànica
Sr. Pedro Pablo Company Calleja	Director del Departament de Tecnologia
Manuel Rosa Artola	Degà de la Facultat de Ciències Humanes i Socials
Sr. Germán Orón Moratal	Degà de la Facultat de Ciències Jurídiques i Econòmiques
Sr. José Luis Amorós Albaro	Director de l'Institut de Tecnologia Ceràmica



**Representants d'estudiants pel Claustre:**

Sra. Carme Calduch Ríos
Sr. Javier Doménech Porcar
Sr. Carlos Fernández Bielsa
Sr. Carlos Flos Fresquet
Sra. Pilar Lázaro Espadas
Sr. Raúl Limorte Segura
Sr. Javier Torre Ros

**Representants del PAS pel Claustre:**

Sr. Bartomeu Prior Romeo
Sra. M. José Morte Ruiz
Sr. Manuel Martínez Parra
Sr. Vicente Mora Martínez
Sra. M. Dolores Vilar Vilar

### **Representants del PDI pel Claustre:**

Sr. Juan Luis Gómez Colomer
Sr. Vicent Climent Jordà
Sr. Joan Manuel Verdegall Cerezo
Sra. Pilar García Agustín
Sr. Jacint Balaguer Coll
Sr. Sergio Barrachina Mir
Sr. Vicent Garcia Edo
Sr. Francisco Marco Viciano

### **Representants del Consell Social:**

Sr. Enrique Vicedo Madrona
Sr. José Luis Brea Ferrer
Sr. Vicent Mira i Franch

## **5. Rectorat i vicerektorats**

Encara que la Llei orgànica d'universitats no exigia la celebració d'eleccions a rector, Francisco Toledo Lobo, nomenat rector de la Universitat Jaume I per Decret 97/2001, de 12 de juny, del Govern Valencià, va renunciar a la finalització del mandat i va sol·licitar a la Junta de Govern que prenguera els acords oportuns per a procedir a l'elecció de rector, d'acord amb el que estableix la disposició transitòria segona, segon paràgraf de la Llei orgànica 6/2001 d'universitats. Amb data 9 de maig de 2002, es va publicar al *Diari Oficial de la Generalitat Valenciana* el Decret 69/2002, de 7 de maig, del Govern Valencià, pel qual cessa com a rector de la Universitat Jaume I de Castelló el Sr. Francisco Toledo Lobo.

El dia 29 de maig de 2002, es van celebrar les eleccions a rector, i va resultar elegit el professor doctor Francisco Toledo Lobo, que va ser nomenat pel Decret 107/2002, de 16 de juliol del Govern Valencià, publicat amb data 18 de juliol de 2002 al *Diari Oficial de la Generalitat Valenciana* (DOGV núm. 4.295).

El dia 31 de juliol de 2002, sota la presidència del senyor José Luis Olivas Martínez, president de la Generalitat Valenciana, es va celebrar la presa de possessió del senyor Francisco Toledo Lobo com a rector. Aquest mateix dia el rector nomena el seu equip rectoral:

Sr. Agustín Escardino Benlloch	Excm.Vicerector Adjunt al Rector
Sr. Vicent Palmer Andreu	Excm. Vicerector d'Assumptes Econòmics i Planificació Universitària
Sra. Ana María Fuertes Eugenio	Excma. Vicerectora de Cooperació Internacional i Solidaritat
Sr. Vicent Cervera Mateu	Excm. Vicerector d'Infraestructures i Serveis
Sr. Vicente Orts Ríos	Excm.Vicerector d'Investigació i Postgrau
Sra. Eva Alcón Soler	Excma. Vicerectora d'Ordenació Acadèmica i Estudiants
Sr. Manuel Chust Calero	Excm. Vicerector de Professorat i Benestar Social
Sr. Juan Andrés Bort	Excm. Vicerector de Promoció Científica i Tecnològica
Sra. Margarita Pocar Miralles	Excma. Vicerectora de Promoció Universitària, Sociocultural i Lingüística
Sra. Isabel García Izquierdo	Excma. Vicerectora de Qualitat Educativa i Harmonització Europea
Sr. Modesto Fabra Valls	Il·lm. Secretari general
Sr. Antonio Montaña Riera	Il·lm. Gerent

## B. ÒRGANS DE GOVERN D'ÀMBIT PARTICULAR

### 1. Direccions de centres i direccions de departaments

Durant el curs 2001/02 el nombre de departaments i unitats predepartamentals s'ha mantingut en els 20 del curs passat. Amb les transformacions en departaments de les unitats predepartamentals de Traducció i Interpretació, Economia, Dret Privat, Química Inorgànica i Orgànica i Filosofia, Sociologia i Comunicació Audiovisual i Publicitat, l'estructura actual és de 17 departaments i 3 unitats predepartamentals. Les persones que han exercit càrrecs als departaments i centres durant el curs 2001/02 han sigut les següents:

#### Facultat de Ciències Jurídiques i Econòmiques

Degà: Germán Orón Moratal / Joan Serafí Bernat Martí  
Vicedegans/nes: Antonio Vicó Martínez i Vicent Garcia Edo /  
Maria Victòria Petit Lavall

Secretari: Juan Carlos Bou Llusar / Germán Orón Moratal

**Departaments de l'àmbit de les Ciències Jurídiques i Econòmiques:**

Unitat Predepartamental d'Administració d'Empreses i Màrqueting  
Coordinador: Miguel Ángel Moliner Tena  
Secretari: Miguel Ángel López Navarro

Unitat Predepartamental de Dret del Treball i Seguretat Social i Eclesiàstic de l'Estat  
Coordinadora: M<sup>a</sup> Aránzazu Vicente Palacio  
Secretària: Amparo Garrigues Giménez

Departament de Dret Privat  
Director: Francisco Zamora Cabot / Andrés Juan Recalde Castells  
Secretari/ària: Maria Victòria Petit Lavall / Vicent Garcia Edo /  
Lorena Sales Pallarés

Departament de Dret Públic  
Director: José Luis González Cussac / Juan Luis Gómez Colomer  
Secretari: Ignacio Aymerich Ojea / Ramón Vilarroig Moya

Departament d'Economia  
Director: Joan Serafí Bernat Martí / Samuel Pascual Garrido Herrero  
Secretari: Vicente Budi Orduña

Unitat Predepartamental de Finances i Comptabilitat  
Coordinadora: M<sup>a</sup> Ángeles Fernández Izquierdo  
Secretari: Andreu Arnau Paradís

Facultat de Ciències Humanes i Socials  
Degà: Manuel Rosas Artola / Vicent Ortells Chabrera  
Vicedegans: Vicente Pinto Tena i Santiago Posteguillo Gómez /  
Joan Verdegall Cerezo  
Secretari: Josep Roderic Guzmán Pitarch / Manuel Rosas Artola

**Departaments de l'àmbit de les Ciències Humanes i Socials:**

Departament d'Educació  
Director: Miguel Salvador Bauzá  
Secretari: Roberto José García Antolín / Antonio Ripollés Mansilla

Departament de Filologia anglesa i Romànica  
Director: José Luis Otal Campo  
Secretari: Ignasi Navarro Ferrando / Josep Roderic Guzmán Pitarch

Departament de Filosofia i Sociologia  
Director: Salvador Cabedo Manuel  
Secretària: Mercedes Alcañiz Moscardó

Departament d'Història, Geografia i Art  
Director: Víctor Mínguez Cornelles  
Secretari: José Escrig Barberá

Departament de Psicologia Bàsica, Clínica i Psicobiologia  
Director: Carlos Manuel González Aragón  
Secretari: Julio González Álvarez

Departament de Psicologia Evolutiva, Educativa, Social i Metodologia  
Directora: Rosana Clemente Estevan  
Secretària: Pilar Jara Jiménez

Departament de Traducció i Comunicació  
Director: Juan Carlos Ruiz Antón  
Secretària: Pilar Civera Garcia / Rosa Maria Agost Canós

Escola Superior de Tecnologia i Ciències Experimentals  
Director: Fernando Rajadell Viciano  
Vicedirector: Germán Fabregat Llueca / Miguel Pérez Francisco  
Secretària: Amèlia Simó Vidal

Departaments de l'àmbit de les Ciències Experimentals i de la Tecnologia:

Departament de Ciències Experimentals  
Director: Francisco López Benet / Pilar Garcia Agustin  
Secretària: Jesús Llancis Sáez / Francisco López Benet

Departament d'Enginyeria Química  
Director: Antonio Barba Juan / José Emilio Enrique Navarro  
Secretària: María José Orts Tarí / María Esther Beltrán Flors

Departament d'Enginyeria i Ciència dels Computadors  
Director: José Ignacio Aliaga Estellés  
Secretari: Germán León Navarro

Departament de Llenguatges i Sistemes Informàtics

Director: Pablo Aibar Ausina

Secretari: Pedro García Sevilla

Departament de Matemàtiques

Director/a: Maria Pilar Orús Báguena / Manuel Sanchís López

Secretària: Cristina Chiralt Monleón / María Purificación Vindel Cañas

Departament de Química Inorgànica i Orgànica

Director: Santiago Vicente Luis Lafuente

Secretari: Vicente Esteve Cano

Departament de Tecnologia

Director: Pedro Pablo Company Calleja

Secretària: Margarita Vergara Monedero

## 2. Instituts

### 2.1 Institut de Tecnologia Ceràmica (ITC)

L'Institut de Tecnologia Ceràmica és un institut universitari mixt, resultat del conveni firmat entre la Universitat Jaume I i l'Associació d'Investigació de les Indústries Ceràmiques (AICE), entitat privada de caràcter no lucratiu, constituïda d'acord amb la legislació vigent.

Forma part de la **Xarxa d'Instituts Tecnològics de la Comunitat Valenciana**, patrocinats per la Conselleria d'Indústria i Comerç de la Generalitat Valenciana a través de l'IMPIVA.

L'**objectiu** de l'**Institut de Tecnologia Ceràmica** és fomentar i desenvolupar totes les activitats que contribuïsquen a millorar la competitivitat del sector ceràmic.

La direcció de l'Institut l'ocupa José Luis Amorós Albaro i la secretaria Carlos Feliu Mingarro.

### 2.2 Institut d'Economia Internacional

L'Institut d'Economia Internacional (IEI) és fonamentalment un centre d'investigació. La seua creació el 1995 va ser promoguda per les universitats d'Alacant, Jaume I de Castelló i València (Estudi General), de les quals forma part com a institut propi d'àmbit interuniversitari.





L'objectiu prioritari de l'Institut és promoure una plataforma d'investigació de caràcter obert, i del més alt nivell acadèmic, en el marc ampli de l'anàlisi de l'economia i les relacions internacionals.

L'IEI, per al seu funcionament, rep finançament bàsic de les universitats en què s'integra. Per al desenvolupament de la seua activitat, rep suport financer d'altres entitats públiques i privades, mitjançant convenis i contractes per a la realització de treballs específics en el marc de les línies d'investigació de l'Institut i aquelles altres que, per la seua transcendència socioeconòmica, resulten d'interès per al seu entorn.

Actualment, l'IEI té definides cinc grans àrees d'investigació:

1. Teoria i política de les relacions comercials internacionals
2. Anàlisi macroeconòmica d'economies obertes
3. Mercats i institucions financeres internacionals
4. Internacionalització de l'empresa
5. Investigació en turisme

Actualment es troben adscrits a l'IEI professors i investigadors de les universitats promotores, i participen en les seues activitats investigadors d'altres organismes i institucions nacionals i estrangeres.

Directori

Celestino Suárez Burguet (director)

Joan A. Martín Montaner (secretari)

M<sup>a</sup> Teresa Alguacil Marí

Jacint Balaguer Coll

Vicente Budí Orduña

M<sup>a</sup> Amparo Camarero Olivas

Manuel Cantavella Jordá

Ana M<sup>a</sup> Cuadros Ramos

Inmaculada Martínez Zarzoso

Vicente Orts Ríos

### 2.3 Institut Interuniversitari de Filologia Valenciana

L'any 1978 es creà (OM de l'11 de juliol, BOE del 18-10-1978) l'Institut Universitari de Filologia Valenciana com a organisme científic de la Universitat de València; la iniciativa de creació va partir del professor Manuel Sanchis Guarner, el seu primer director. Després de la mort d'aquest, han ocupat el càrrec de director els professors Joan Fuster, Antoni Ferrando i Rafael Alemany.

Acordada la seua transformació en Institut Interuniversitari de Filologia Valenciana [IIFV] (1987), es creà com a tal per Ordre de la Generalitat Valenciana del 22 de novembre de l'any 1994 (DOGV del 29-XI-1994), després de l'informe preceptiu del Consell d'Universitats. L'integren la Universitat de València-Estudi General, la Universitat d'Alacant i la Universitat Jaume I, de Castelló de la Plana, és a dir, les tres universitats valencianes amb estudis superiors de filologia. El Reglament de l'IIFV preveu la integració d'altres universitats valencianes que s'hi vulguen adherir.

L'objectiu específic de l'IIFV és l'estudi lingüístic i literari del valencià, dins el marc general de la llengua i la literatura catalanes. A més de les finalitats docents i investigadores, l'IIFV té, entre les seues competències, l'assessorament en tots els àmbits relacionats amb el fet lingüístic i literari valencià. En el conveni de creació de l'IIFV s'estableix que, independentment de l'autonomia de cada universitat, aquest serà l'únic organisme que, en nom de totes les universitats que l'integren, podrà assessorar i dictaminar en les matèries filològiques de la seua competència.

L'IIFV ha col·laborat amb l'Administració local i autonòmica, i amb altres institucions i entitats públiques i cíviques, bàsicament, en l'emissió d'informes i dictàmens sobre qüestions lingüístiques, en l'assessorament de treballs d'investigació i en matèria gramatical i lexicogràfica.

Durant aquest període, l'IIFV va iniciar la reforma del Reglament de règim intern. El nou Reglament va ser aprovat en la reunió del CG del 10 de novembre de 2000. Posteriorment va ser aprovat per les Juntes de Govern i pels Consells Socials de les tres universitats.

## 2. Estructura Organitzativa

L'IIFV consta d'una Junta Directiva, d'un Consell General, d'un Consell Científic, d'un Consell Assessor, d'un Patronat, de col·laboradors científics adscrits a les distintes seccions i, a més, dels becaris i del personal d'administració i serveis.

El Consell General elegix triennalment el director i és l'encarregat de dur a terme els objectius científics de l'IIFV. El Consell Científic està integrat actualment per vint-i-quatre especialistes en filologia valenciana. El director governa amb una Junta Directiva.

El Consell Assessor, integrat per onze especialistes d'arreu del món, té com a missió assessorar el Consell General en els aspectes científics en què és requerit.

El Patronat té com a funció principal potenciar les relacions entre l'IIFV i la societat.

### 2.1. Junta Directiva

Fins al 13 de setembre de 2001

Director: Dr. Antoni Ferrando i Francés (Universitat de València)

Subdirector: Dr. Rafael Alemany i Ferrer (Universitat d'Alacant)

Secretari: Dr. Vicent Salvador i Liern (Universitat Jaume I)

Coordinador de Docència i Investigació: Dr. Albert Hauf i Vall  
(Universitat de València)

Tresorer: Dr. Josep Martines (Universitat d'Alacant)

Coordinador de la seu de la Universitat d'Alacant: Dr. Rafael Alemany i Ferrer

Coordinador de la seu de la Universitat Jaume I: Dr. Vicent Salvador i Liern

**Entre els mesos de maig i juliol de 2001, d'acord amb el nou Reglament de l'IIFV, les seues universitàries van elegir els seus directors, els quals, després, van designar els secretaris respectius.**

Director de la seu de la Universitat d'Alacant: Dr. Rafael Alemany i Ferrer

Secretari de la seu de la Universitat d'Alacant: Dr. Josep Martines Peres

Director de la seu de la Universitat Jaume I: Dr. Lluís Gimeno Betí

Secretari de la seu de la Universitat Jaume I: Dr. Tomàs Martínez Romero

Director de la seu de la Universitat de València: Dr. Manuel Pérez Saldanya

Secretari de la seu de la Universitat de València: Dr. Miquel Nicolás Amorós

**Des del 13 de setembre de 2001, la Junta Directiva està formada per:**

Director: Rafael Alemany Ferrer

Secretari: Josep Martines Peres

Vicedirectors: Manuel Pérez Saldanya i Lluís Gimeno Betí

Vicesecretaris: Miquel Nicolás Amorós i Tomàs Martínez Romero

*2.2. Consell General*

Rafael Alemany i Ferrer, Vicent Alonso i Catalina, Enric Balaguer, Carme Barceló, Ferran Carbó, Emili Casanova i Herrero, Jordi Colomina, Germà Colón i Domènech, Maria Josep Cuenca Ordinyana, Antoni Ferrando Francés, Lluís Gimeno Betí, Albert Hauf i Valls, Josep M. Manzanaro Blasco (en representació del PAS), Josep Martines i Peres, Vicent Martines i Peres, Tomàs Martínez Romero, Lluís Meseguer, Brauli Montoya Abat, Miquel Nicolás i Amorós, Francesc Pérez i Moragón (en representació del PAS), Manuel Pérez Saldanya, Vicent Pitarch i Almela, Joan J. Ponsoda, Vicent Salvador, Manuel Sifre Gómez i Vicent Simbor i Roig.

*2.2.1 Consell Científic*

Rafael Alemany i Ferrer, Vicent Alonso i Catalina, Enric Balaguer, Carme Barceló, Ferran Carbó, Emili Casanova i Herrero, Jordi Colomina, Germà Colón i Domènech, Maria Josep Cuenca Ordinyana, Antoni Ferrando Francés, Lluís Gimeno Betí, Albert Hauf i Valls, Josep Martines i Peres, Vicent Martines i Peres, Tomàs Martínez Romero, Lluís Meseguer, Brauli Montoya Abat, Miquel Nicolás i Amorós, Manuel Pérez Saldanya, Vicent Pitarch i Almela, Joan J. Ponsoda, Vicent Salvador, Manuel Sifre Gómez i Vicent Simbor i Roig.

*2.3. Col·laboradors científics*

Josep Maria Baldaquí, Andreu Beltran Zaragoza, Francesc Calafat, Maria Antònia Cano, Rosanna Cantavella, Josep V. Escartí, Marinela Garcia Sempere, Josep Gregori, Josep Izquierdo, Josep Lacreu, Josep Lozano, Joaquim Martí, Llúcia Martín, Vicent Martines, Carme Miquel, Antoni Mollà, Francesc Pérez i Moragón, Lluís Polanco, Mateu Rodrigo Lizondo, Agustín Rubio, Josep Enric Rubio Albarracín, Enric Sòria i Rafael Xambó.

*2.4. Consell Assessor*

Lola Badia, Antoni Maria Badia i Margarit, Jordi Castellanos, Joseph Gulsoy, Josep Massot i Muntaner, Josep Maria Nadal, Joaquim Rafel, Joan Solà, Giuseppe Tavani i Joan Veny.



### 3. Seccions científiques

Les activitats de l'IIFV s'articulen a través de cinc seccions científiques en les quals s'integren els membres del Consell General i els col·laboradors, d'acord amb les línies de recerca respectives.

*Literatura medieval i moderna.* Coordinador: Albert Hauf. Membres de dret: Rafael Alemany i Tomàs Martínez. Col·laboradors: Rosanna Cantavella, Josep V. Escartí, Marinela Garcia Sempere, Josep Izquierdo, Lluïcia Martín, Vicent Martines, Mateu Rodrigo Lizondo, Josep Enric Rubio Albarracín i Agustín Rubio.

*Sociolingüística i ensenyament.* Coordinador: Miquel Nicolás. Membres de dret: Brauli Montoya, Vicent Pitarch i Joan Ponsoda. Col·laboradors: Carme Miquel, Josep Lacreu, Josep Maria Baldaquí, Maria Antònia Cano, Rafael Xambó i Lluís Polanco.

*Lingüística diacrònica i onomàstica.* Coordinador: Jordi Colomina. Membres de dret: Carme Barceló, Emili Casanova, Germà Colón, Antoni Ferrando, Lluís Gimeno i Josep Martines. Col·laboradors: Andreu Beltran, Maria Antònia Cano i Joaquim Martí.

*Literatura contemporània.* Coordinador: Vicent Simbor. Membres de dret: Vicent Alonso, Ferran Carbó, Enric Balaguer i Lluís Meseguer. Col·laboradors: Francesc Calafat, Josep Gregori, Josep Lozano, Francesc Pérez i Moragón i Enric Sòria.

*Lingüística sincrònica.* Coordinador: Manuel Pérez Saldanya. Membres de dret: Maria Josep Cuenca, Miquel Nicolás, Vicent Pitarch, Vicent Salvador i Manuel Sifre Gómez. Col·laboradors: Josep Lacreu.

## **C. JUNTA ELECTORAL**

### **I. CANVIS DE PERSONAL DE LA JUNTA ELECTORAL**

En la reunió 107 de la Junta Electoral, 13 de setembre de 2001, es va acordar, per unanimitat que, com a conseqüència de la dimissió de l'anterior president, Víctor Mínguez, pel fet de presentar-se a eleccions a director de departament, i del president suplent, per motius personals, fins que es produísca la seva renovació pel Claustre, exercisca com a presidenta en funcions Pilar Escuder Mollón.

En la reunió del Claustre de 24 d'octubre de 2001 van resultar elegits com a vocals representants del PAS de la Junta Electoral Marta Alonso Martín i Maties Segura Sabater, i com a vocal en representació del PDI, Ramón Vilarroig Moya, que també va resultar elegit com a president de l'anomenada Junta.

En la reunió del Claustre del 27 de març de 2002 es van elegir com a representants de l'estudiantat de la Junta Electoral Vicent Enric Sorribes Roig i Andreu Lluís Vidal Soriano.

### **II. PROCESSOS ELECTORALS DUTS A TERME EN EL CURS 2001/2002**

Les eleccions que la Junta Electoral ha dut a terme durant el curs 2001/2002 han sigut les següents:

#### **II.1 Eleccions delegats i delegades curs 2001/2002**

Les eleccions es van fer en 109 grups.

Es van celebrar els dies 23, 24 i 25 d'octubre de 2001.

#### **II.2 Eleccions a Consell de Departament**

El 4 de desembre de 2001 es van celebrar eleccions en els departaments següents:

- Departament de Ciències Experimentals
- Departament d'Educació
- Departament d'Enginyeria Química
- Departament de Filologia anglesa i Romànica
- Departament d'Història, Geografia i Art
- Departament de Matemàtiques
- Unitat Predepartamental de Dret del Treball, Seguretat Social i Eclesiàstic de l'Estat

Amb data 19 de desembre es van celebrar eleccions a departaments que no tenien totes les places cobertes. Van ser els següents:

- Unitat Predepartamental d'Administració d'Empreses i Màrqueting
- Departament de Dret Públic
- Departament de Matemàtiques
- Departament de Psicologia Bàsica

- Departament de Psicologia Evolutiva
- Departament de Tecnologia

### **II.3 Transformació unitats predepartamentals en departaments**

La Junta de Govern, en la reunió número 37 de 4 de desembre de 2001, va aprovar la transformació de la UP d'Economia en Departament d'Economia, i la transformació de la UP Química Inorgànica i Orgànica en Departament de Química Inorgànica i Orgànica.

La Junta de Govern, en la reunió número 38 de 17 de desembre de 2001, va aprovar la transformació de la UP de Traducció i Comunicació en Departament de Traducció i Comunicació, la transformació de la UP de Dret Privat en Departament de Dret Privat i la transformació de la UP de Filosofia i Sociologia en Departament de Filosofia i Sociologia.

El procés electoral posterior a aquestes transformacions es va dur a terme el 19 de desembre de 2001.

### **II.4 Eleccions a director/a de departament**

En primera volta es van celebrar les eleccions el 15 de gener de 2002. Van elegir director els departaments següents:

Ciències Experimentals	López Benet, Francisco
Dret Privat	Zamora Cabot, Francisco Javier
Dret Públic	González Cussac, José Luis
Economia	Bernat Martí, Joan Serafí
Educació	Salvador Bauzà, Miguel
Filosofia i Sociologia	Cabedo Manuel, Salvador
Finances i Comptabilitat	Fernández Izquierdo, María Àngeles
Història, Geografia i Art	Mínguez Cornelles, Víctor Manuel
Química Inorgànica i Orgànica	Luis Lafuente, Santiago V.
Traducció i Comunicació	Ruiz Antón, Juan Carlos
Dret del Treball	Vicente Palacio, Arantzazu

En segona volta es van celebrar les eleccions el 25 de febrer de 2002. Van elegir director els departaments següents:

Enginyeria Química	Barba Juan, Antonio
Matemàtiques	Orús Báguena, Pilar

En tercera volta es van celebrar les eleccions el 13 de març de 2002 i va elegir director el Departament de:

Filologia anglesa i Romànica	Otal Campo, José Luis
------------------------------	-----------------------

### **II.5 Eleccions a Junta de Centre**

Les eleccions a la Junta de Centre van tindre lloc el 12 de març de 2002.

### **II.6 Eleccions a degà/director**

El procés es va dur a terme els dies 22 i 23 d'abril de 2002. Van resultar elegits:  
ESTCE: Fernando Rajadell Viciano  
FCHS: Manuel Rosas Artola  
FCJE: Germán Orón Moratal

### **II.7 Eleccions a l'Institut de Tecnologia Ceràmica**

El dia 14 de gener de 2002 es va renovar el Consell d'aquest Institut.

El director es va elegir en segona volta el 21 de març de 2002: Amorós Albaro, José Luis.

### **II.8 Eleccions a Claustre**

Les eleccions a Claustre i Rector van ser les primeres que es van celebrar d'acord amb la Llei orgànica 6/2001, de 21 de desembre, d'universitats.

En la Junta de Govern del dia 13 de març de 2002 s'aproven les normes reguladores de la composició i elecció al Claustre.

El 15 de març de 2002 la Junta Electoral, segons estableix l'article 52 de la Normativa Electoral, va aprovar el calendari per a les eleccions a Claustre de la Universitat Jaume I, que es van fer el dia 29 de maig de 2002.

### **II.9 Eleccions a Rectorat**

En la Junta de Govern del dia 13 de març de 2002 es va aprovar el procediment per a les eleccions a Rector.

El 15 de març de 2002 la Junta Electoral, segons estableix l'article 52 de la Normativa Electoral, va aprovar el calendari per a les eleccions a Rector de la Universitat Jaume I, que es van fer el dia 29 de maig de 2002.

Els candidats van ser:

- Toledo Lobo, Francisco
- Escribano López, Purificación

Va resultar elegit Francisco Toledo Lobo.



## II PRESUPOSTS, INFRAESTRUCTURES I CONTRACTACIÓ



### A. PRESSUPOST

#### 1. Comptes Anuals i informes d'auditoria de l'exercici 2001

Els Comptes Anuals corresponents a l'exercici 2001, que comprenen el Balanç, el Compte del Resultat Economicopatrimonial, la Liquidació del Pressupost i la Memòria, van ser aprovats per la Junta de Govern i pel Consell Social, en sessions celebrades els dies 25 i 27 de març de 2002, respectivament.

Les magnituds (en pessetes) més rellevants que comprenen els Comptes Anuals de l'exercici 2001 són:

<i>Fons propis</i>	17.622.854.868
<i>Resultat economicopatrimonial</i>	1.820.128.884
<i>Saldo pressupostari de l'exercici</i>	-626.380.868
<i>Superàvit de finançament de l'exercici</i>	1.169.453.493
<i>Romanent de tresoreria total</i>	1.350.110.218
<i>Romanent de tresoreria afectat</i>	742.738.747
<i>Romanent de tresoreria no afectat</i>	607.371.471

Com en exercicis anteriors, la gestió economicofinancera desenvolupada per la Universitat durant l'any 2001 ha estat sotmesa a dues revisions externes. La firma Deloitte Touche, por encàrrec de la Intervenció General de la Generalitat Valenciana, ha realitzat una auditoria integral de l'exercici 2001, i ha emès una *opinió favorable* per al conjunt dels Comptes Anuals, en el seu informe de 17 de maig de 2002.

També, en l'actualitat, la Sindicatura de Comptes de la Generalitat Valenciana ha sol·licitat la informació economicofinancera i administrativa necessària per a la realització dels treballs de fiscalització i de revisió financera, que donaran lloc a l'emissió de l'informe corresponent.



## **2. Pressupost de l'any 2002**

El pressupost per a 2002 es xifra en 84.586.204,93 euros, i es distribueix en dos programes: el 422-D, Ensenyaments Universitaris, amb 74.973.531,22 euros, i el 541-A, Investigació, amb una assignació de 9.612.673,71 euros.

Aquest pressupost va ser aprovat pel Consell Social el 18 de desembre de 2001, i publicat al DOGV núm. 4.167, de 14 de gener de 2002.

Com a consideracions respecte del contingut del pressupost, poden destacar-se les següents:

1a. El pressupost de la Universitat Jaume I ha passat de ser l'any 2001 de 66.413.039,55 € a 84.586.204,93 €. Aquest creixement obeeix a diverses rasons, entre les quals destaquen, d'una banda, la inclusió en aquest pressupost de les previsions derivades de l'aplicació per a l'exercici 2002 del Programa Plurianual de Finançament del Sistema Universitari Valencià; d'altra banda, la major dotació de fons FEDER i, finalment, la inclusió de la dotació per a inversions en l'exercici 2002 corresponents al Segon Pla d'Inversions de la Generalitat Valenciana.

2a. La nova orientació del pressupost com a eina al servei del posicionament estratègic de la Universitat es va iniciar en el pressupost de 2000, i es manifesta en els elements següents:

a) D'una banda, en la part no afectada del pressupost (fons de lliure disposició pels òrgans de govern de la Universitat), la consignació per a l'exercici 2002 ascendeix a 45.959.395,64 €, la qual cosa suposa, respecte a l'any 2001, un increment del 15,41%. D'aquest import correspon a departaments 1.180.048,44 €. Les quantitats consignades provisionalment a cada departament per a l'exercici 2002 han sigut obtingudes a partir del pressupost de 2001. En l'esmentada partida s'inclouen tres bosses pendents de distribució: una que correspon a l'increment del 4% del que s'ha consignat per a departaments l'any 2001; una altra, per valor de 127.596,04 €, destinada a manteniment d'equips d'investigació, i, finalment, 300.506,05 € per a equipament i renovació de laboratoris docents.

El pressupost dels centres s'ha obtingut a partir de la xifra de l'exercici anterior, incrementant-la en un 4%, i, a més, se'ls ha dotat d'una partida específica per a fer front a les despeses ocasionades per les proves d'accés de majors de 25 anys.

Quant als instituts universitaris, per a l'exercici 2002, s'ha incrementat la consignació per a cada un, fins a aconseguir la xifra de 4.507,59 €. A més, es dota l'Institut Universitari de Tecnologia Ceràmica d'una partida de 120.202,42 €, procedent del conveni de col·laboració que hi ha entre la Universitat i l'Associació d'Investigació de les Indústries Ceràmiques (AICE).

b) En relació amb el desplegament del Pla Estratègic hi ha també una bossa de finançament pendent de distribuir que ascendeix a 448.250,54 €. Aquesta dotació permet, més endavant, efectuar-ne la distribució entre centres i departaments en funció dels acords establerts després dels processos negociadors i de fixació d'objectius, que es materialitzen en els documents de concert entre cada una de les unitats i el Rectorat, en el marc del desenvolupament del Pla Estratègic de l'UJI, aprovat al febrer del 2000 per la Junta de Govern.

c) D'altra banda, cal assenyalar que, igual que l'exercici anterior, els centres i departaments disposen, durant l'exercici de 2002, a través del mecanisme del cofinançament, d'una capacitat de gestió econòmica addicional, que inicialment es troba consignada en els vicerectorats corresponents. La seua distribució entre els centres i departaments s'efectua també a través dels «documents de concert» en el marc de la contribució d'aquestes unitats al compliment dels objectius estratègics institucionals de l'UJI, aprovats en el seu dia per la Junta de Govern.

En relació amb els ingressos i despeses del pressupost de l'exercici 2001, se signifiquen els aspectes següents:

## I. ESTAT D'INGRESSOS

L'estat d'ingressos del pressupost, l'estructura dels quals s'ajusta a les disposicions promulgades per la Generalitat Valenciana, ascendeix, en total, a 84.586.204,93 €, mentre que el de l'any 2001 va ascendir a 66.413.039,55 €, la qual cosa suposa un increment del 27,36 %. Conté les previsions pressupostàries següents:

1. En el capítol 3, Taxes i altres ingressos, es fa una previsió de 7.221.134,61€.
2. El capítol 4 conté les previsions de les transferències corrents, com la transferència ordinària procedent de la Generalitat Valenciana per al 2002, xifrada en 38.503.866,30 €, que s'ha calculat mitjançant l'aplicació del model del Programa Plurianual de Finançament del Sistema Universitari Públic Valencià. En total, la previsió d'aquest capítol ascendeix a 43.425.958,06 €.
3. Els ingressos patrimonials figuren consignats en el capítol 5 de l'estat d'ingressos, amb un total de 234.394,73 €.
4. El capítol 7 de l'estat d'ingressos arreplega les transferències de capital, per un total de 7.948.565,38 €. Entre altres les transferències de capital de l'estat i de la Generalitat Valenciana, corresponents a les inversions finançades amb fons FEDER.
5. El capítol 9 de l'estat d'ingressos, corresponent a passius financers que, per import de 25.756.152,15 €, preveu l'endeutament necessari per al finançament del II Pla d'inversions.

## II. ESTAT DE DESPESES

Les previsions de l'estat de despeses s'han realitzat dividint l'estructura de les despeses en dos programes: 422.D Ensenyaments Universitaris i 541.A Investigació Científica i Tècnica.

### II.1 Programa 422- D. Ensenyaments Universitaris

El pressupost d'aquest programa ascendeix a 74.973.531,22 € en l'exercici 2002, sent en 2001 de 61.840.185,93 €.

1. El capítol 1, Despeses de personal, amb un import de 30.020.020,43 €, arreplega un increment global general del 9,55% respecte de 2001, motivat pels augments previstos de plantilla, així com per l'increment de les retribucions, fixat per a l'exercici 2002, en el 2% sobre les de l'exercici anterior.



Respecte del personal docent i investigador (PDI) la consignació és de 19.832.952,35 €.

La consignació per a atendre les retribucions del personal d'administració i serveis (PAS) s'ha calculat d'acord amb el que estableix el primer pla de plantilles del PAS, que al seu torn s'emmarca en el que estableix el Programa Plurianual de Finançament 2000-2003. El seu import total és de 9.845.873,50 €.

En aquest capítol també s'inclouen les ajudes socials per a l'exercici 2002, la consignació necessària per a atendre els processos de consolidació, promoció i productivitat del PDI i PAS, així com altres polítiques actives.

2. El capítol 2, Despeses de funcionament, conté tota mena de despeses, en béns i serveis, necessaris per a atendre el funcionament i el desenvolupament de les activitats de la Universitat. En aquest capítol s'han consignat 9.425.564,59€.

3. El capítol 3, que arreplega les despeses financeres, es xifra en 3.196.032,12€. Això obeeix al sistema de finançament de les inversions del període 1995-2003, firmat amb la Generalitat Valenciana, per mitjà de l'emissió d'obligacions en el mercat financer i la subscripció d'un contracte de préstec amb el Banc Europeu d'Inversions (BEI).

4. El capítol 4, Transferències corrents, amb una consignació de 868.401,92€, es destina, fonamentalment, a les beques per a fomentar la participació de l'alumnat en les activitats de la Universitat, així com a les beques dels programes Leonardo Da Vinci, Erasmus, Sòcrates i Intercampus.

5. El capítol 6 arreplega les inversions reals de la Universitat previstes per a l'exercici 2002; la seua consignació global és de 31.457.201,53€, i en l'esmentat import s'inclou l'anualitat 2002 del Segon Pla d'Inversions, que es xifra en 25.756.152,1 €.

6. El capítol 8, corresponent a actius financers, preveu inversions permanents fora del sector públic per valor de 6.310,63€, i corresponen a participacions de la Universitat en fundacions, com és el cas de la Fundació per al Desenvolupament Rural.

## II.2 Programa 541- A. Investigació Científica i Tècnica

En aquest programa específic es consignen despeses per un import de 9.612.673,71 €.

1. El capítol 1, Despeses de personal, per 571.221,57 € arreplega la contractació de PDI per al suport de la investigació, per valor de 520.135,55 €, així com les retribucions del personal investigador de la Càtedra de Ciència Contemporània, finançada per la Fundació Caixa Castelló-Bancaixa.

2. El capítol 2, amb 1.316.093,46 € preveu les despeses de funcionament derivades de l'activitat investigadora dels departaments.

3. El capítol 4, relatiu a les transferències corrents, arreplega una consignació de 538.819,37 € per a atendre el pagament d'estades temporals del personal investigador en altres centres d'investigació, estades d'investigadors invitats, beques previstes en els projectes d'investigació a finançar durant l'any, beques de continuïtat de l'activitat investigadora, beques de tercer cicle, beques CSIC, etc.

4. El capítol 6, Inversions reals, conté les consignacions per a despeses d'aquesta naturalesa, l'import total de les quals és de 7.186.238,80 €, la major part dels quals correspon a les partides que es preveu obtindre a través dels fons FEDER-Generalitat Valenciana, 1.051.771,18 €, i FEDER-Regne d'Espanya, amb 5.555.815,99 €. Finalment, es consignen 319.140,89 € per a l'adquisició de fons bibliogràfics.

5. En el capítol 8, actius financers, es pressuposten 300,51 €, i correspon a la participació de la Universitat en determinades fundacions.

## **B. INFRAESTRUCTURES**

### **1. Obres de nova construcció i obres de reforma, ampliació i millora**

#### EXECUCIÓ D'OBRES

Facultat de Ciències Humanes i Socials (3.610.012.151 ptes.)

Pavelló Poliesportiu (1.092.160.427 ptes.)

## PROJECTES

Projecte d'execució d'ampliació de la biblioteca (1.006.890.203 ptes.)

Projecte d'execució del Centre d'Estudis de Postgrau, Formació Continua i Consell Social (776.050.824 ptes.)

Projecte d'execució del bulevard Central (400.000.000 ptes.)

Projecte bàsic de l'edifici d'investigació en la parcel·la núm. 22 (795.137.072 ptes.)

Avantprojecte de l'edifici d'investigació en la parcel·la núm. 26 (1.141.101.810 ptes.)

Projecte d'execució d'ampliació dels hivernacles (42.135.674 ptes.)

## OBRES RAM (Reforma, Ampliació i Millora) EN EXECUCIÓ

Adequació del Local de l'Àgora per a sala d'exposicions Galeria Octubre (31.522.403 ptes.)

Adequació dels edificis E1 i E2 de l'Àgora (48.093.635 ptes.)

Projecte d'adequació del nivell 0 i 1 de l'edifici TD de l'Escola Superior de Tecnologia i Ciències Experimentals (100.644.525 ptes.)

## 2. Infraestructures de suport a activitats: Biblioteca

### Usuaris:

Estudiants de 1r, 2n i 3r cicle:	13.290
Professors (dedicació total i parcial):	889
PAS:	401
TOTAL:	14.580

Entrades a les biblioteques UJI:

TOTAL: 980.602

Fons bibliogràfic ingressat durant el curs:

	<b>Llibres</b>
Compra:	9.134
Donatiu/Intercanvi:	4.200
TOTAL	13.344

	<b>Revistes</b>
Compra	
• Títols en paper:	1.348
• (Suport paper + electrònic: 453)	
• Revistes electròniques:	1.467
Donatiu/Intercanvi:	650
<b>TOTAL:</b>	<b>3.465</b>
Col·leccions mortes:	542
	<b>Bases de dades en línia i CD-Rom</b>
<b>TOTAL:</b>	<b>34</b>

<b>Catàleg: Registres bibliogràfics automatitzats:</b>	
Total de registres d'exemplars el 30/07/2002:	187.411
Títols el 30/07/2002:	120.908
Total de registres d'autoritats:	25.672
• Increment d'exemplars respecte al curs 2000/2001:	19.320
• Increment de títols respecte al curs 2000/2001:	10.969
• Increment de registres d'autoritats respecte al curs 2000/2001	3.043

#### **Préstecs a domicili**

**TOTAL:** 144.900

<b>Obtenció de documents</b>	
Documents sol·licitats a altres biblioteques:	1.511
Documents demanats per altres biblioteques:	833
<b>TOTAL:</b>	<b>2.344</b>

## **C. CONTRACTACIÓ**

### **Expedients de contractació:**

Es tramiten les peticions rebudes mitjançant el procediment de contractació pertinent, d'acord amb la legislació. S'elaboren els plecs de clàusules administratives particulars i es realitzen totes les actuacions i tràmits preceptius des de l'inici de l'expedient fins a la finalització del termini de garantia, cursant les invitacions o publicant els anuncis en els diaris oficials corresponents; convocant i assistint les meses de contractació de què forma part la cap del servei, que actua com a assessora jurídica, i un funcionari del servei, que actua com a secretari de la mesa.



Durant l'any 2001 s'iniciaren 11 expedients de contractació d'obres, 37 de subministraments i 19 d'assistències i serveis, per imports totals, respectivament, d'1.814.658,97 euros, 2.651.578,88 euros i 2.390.550,77 euros.

Durant l'any 2002 s'iniciaren 5 expedients de contractació d'obres, 112 de subministraments i 11 d'assistències i serveis, per imports totals, respectivament, de 14.015.332,06 euros, 11.575.680,69 euros i 1.328.070,96 euros. I adquisicions de terrenys per import total de 2.429.874,61 euros.

### **Contractes menors:**

En aquells casos en què no és procedent la tramitació d'expedient de contractació, es tramiten les sol·licituds com a contractes menors.

Durant l'any 2001 l'import total d'obres va ascendir a 87.921,05 euros, de subministraments a 850.040,09 euros i d'assistències i serveis a 187.823,44 euros.

Durant l'any 2002, l'import total d'obres va ascendir a 113.505,39 euros, de subministraments a 1.492.079,15 euros i d'assistències i serveis a 180.035,18 euros.

# III COMUNITAT UNIVERSITÀRIA



## A. ESTUDIANTS

El nombre d'alumnes matriculats en primer i segon cicle durant el curs 2001/02 ascendeix a 13.064, als quals cal afegir els 370 alumnes matriculats en estudis de tercer cicle. Aquests estudiants, durant el curs que ara finalitza, han gaudit de 2.360 beques del MECD, 497 beques de la Generalitat Valenciana i de 30 beques de col·laboració.

### 1. Nombre d'estudiants

Aquestes dades apareixen desplegadas en les taules següents:

NOMBRE D'ALUMNES MATRICULATS											
TITULACIÓ	91/92	92/93	93/94	94/95	95/96	96/97	97/98	98/99	99/00	00/01	01/02
Diplomatura en Ciències Empresarials (pla 1975)	215	181	89	29							
Diplomatura en Ciències Empresarials (pla 1991)	569	761	1037	1205	1302	1348	1368	1380	1381	1370	1385
Diplomatura en Formació del Professorat d'EGB	387	212	149	43	10						
Diplomatura en Gestió i Administració Pública					119	244	366	449	483	434	358
Diplomatura en Graduat Social	630	452	209	69							
Diplomatura en Mestre/a (especialitat Educació Física)		65	133	216	257	289	276	289	290	313	330
Diplomatura en Mestre/a (especialitat Educació Infantil)		43	118	181	221	278	258	280	300	293	309
Diplomatura en Mestre/a (especialitat Educació Musical)						66	113	172	194	199	224
Diplomatura en Mestre/a (especialitat Educació Primària)		58	125	183	207	221	221	238	264	283	305
Diplomatura en Relacions Laborals	305	508	778	952	1059	1074	1088	973	937	796	636
Diplomatura en Turisme							90	174	254	296	309
Enginyeria Industrial				107	197	286	380	425	479	537	541
Enginyeria Informàtica (pla 1991)	128	227	329	367	436	481	525	523	578	625	517
Enginyeria Informàtica (pla 2001)											123
Enginyeria Química			64	131	197	268	353	400	444	486	487
Enginyeria Tècnica Agrícola (especialitat Hortofruticultura i Jardineria)								89	168	244	284
Enginyeria Tècnica en Disseny Industrial (pla 1991)	124	223	322	427	331	266	179	121	62		
Enginyeria Tècnica en Disseny Industrial (pla 1995)					168	298	433	529	604	688	733
Enginyeria Tècnica en Informàtica de Gestió (pla 1991)	186	329	451	519	581	634	698	737	760	807	578
Enginyeria Tècnica en Informàtica de Gestió (pla 2001)											228
Enginyeria Tècnica en Informàtica de Sistemes											81
Enginyeria Tècnica Industrial (especialitat Mecànica)								89	173	242	301
Llicenciatura en Administració i Direcció d'Empreses	135	283	463	611	695	837	945	1028	1075	1119	1128

NOMBRE D'ALUMNES MATRICULATS												
TITULACIÓ	91/92	92/93	93/94	94/95	95/96	96/97	97/98	98/99	99/00	00/01	01/02	
Llicenciatura en Ciències del Treball (2n cicle)	64											
Llicenciatura en Dret (pla 1965)	872	688	526	388	235	68	21					
Llicenciatura en Dret (pla 1991)	268	414	679	1005	1162	1261	1286	1277	1217	1117	1028	
Llicenciatura en Filologia	110	35	6									
Llicenciatura en Filologia Anglesa	125	208	256	334	386	379	468	456	444	411	366	
Llicenciatura en Filosofia, Ciències de l'Educació i Psicologia	246	117	15	6								
Llicenciatura en Geografia i Història	184	91	44	6	1							
Llicenciatura en Humanitats	75	123	215	315	382	450	433	453	434	415		
Llicenciatura en Matemàtiques	44	27										
Llicenciatura en Psicologia	199	371	504	573	681	739	815	880	909	946	934	
Llicenciatura en Psicopedagogia (2n cicle)	60											
Llicenciatura en Publicitat i Relacions Públiques	90	165	248									
Llicenciatura en Química (pla 1973)	377	442	299	246	169	120	73	38	9			
Llicenciatura en Química (pla 1993)	129	203	286	394	464	552	605	646	638			
Llicenciatura en Traducció i Interpretació	76	156	255	331	390	436	440	454				
<b>TOTAL</b>	<b>5104</b>	<b>5810</b>	<b>6848</b>	<b>8092</b>	<b>9117</b>	<b>10188</b>	<b>11201</b>	<b>11992</b>	<b>12609</b>	<b>12891</b>	<b>13064</b>	

## 2. Beques:

TITULACIÓ	Concedides Mobilitat	Concedides Conv. Gral.	Concedides Conselleria	Denegades
ENG. INDUSTRIAL	2	55	12	42
ENG. EN INFORMÀTICA (1991)	1	80	14	36
ENG. EN INFORMÀTICA (2001)	0	21	9	21
ENG. QUÍMICA	2	92	17	45
LLIC. EN ADM. I DIR. D'EMPRESES	2	150	29	124
LLIC. EN DRET	1	55	12	110
LLIC. EN FILOLOGIA ANGLESA	0	54	10	65
LLIC. EN HUMANITATS	0	65	11	66
LLIC. EN PSICOLOGIA	16	129	24	141
LLIC. EN PUBLICITAT I RELACIONS PÚBLIQUES	2	95	11	26
LLIC. EN QUÍMIQUES	1	69	17	104
LLIC. TRADUCCIÓ I INTERPRETACIÓ	3	94	13	83
DIPL. CIÈNCIES EMPRESARIALS	1	177	23	192
DIPL. GESTIÓ I ADM. PÚBLICA	0	46	15	54
DIPL. RELACIONS LABORALS	0	67	12	79
DIPL. EN TURISME	5	91	9	44
ENG. TÈC. AGR., ESP. HORT. I JARD.	1	69	20	36
ENG. TÈC. DISSENY INDUSTRIAL	22	100	10	90
ENG. TÈC. IND., ESP. MECÀNICA	1	42	10	41
ENG. TÈC. INFOR. DE GESTIÓ (1991)	2	56	24	72
ENG. TÈC. INFOR. DE GESTIÓ (2001)	0	41	9	45
ENG. TÈC. INFOR. DE SISTEMES	2	23	4	4
MESTRE ESPEC. EDUC. FÍSICA	1	87	26	50
MESTRE ESPEC. EDUC. INFANTIL	0	98	18	45
MESTRE ESPEC. EDUC. MUSICAL	0	79	16	23
MESTRE ESPEC. EDUC. PRIMÀRIA	1	78	14	46
PSICOPEDAGOGIA	1	3	0	2
CIÈNCIES DEL TREBALL	0	5	0	5

## 3. Proves d'accés a la universitat de l'any 2001/2002

COU			
Opció	Matriculats	Aptes	No aptes
Científicotecnològica	112	86	24
Biosanitària	104	86	16
Ciències Socials	100	69	29
Humanisticolingüística	95	88	7
Total COU	411	329	76

<b>Batxillerat LOGSE</b>			
Opció	Matriculats	Aptes	No Aptes
Científicotècnica	549	507	40
Ciències de la Salut	528	509	17
Humanitats	258	242	16
Ciències Socials	536	498	36
Arts	60	56	4
Humanisticolingüística	95	88	7
Total LOGSE	1931	1812	113

<b>Majors de 25 anys</b>		
Matriculats	Aptes	No Aptes
192	126	50

#### **4. Serveis d'informació i assistència**

Àrea d'Orientació i Informació

a) Programa: Informació/divulgació de la Universitat Jaume I

- Visites escolars

Durant el curs 2001-02, 261 persones s'han acollit al programa de visites pedagògiques de la Universitat Jaume I, de les quals 188 són escolars de 2n a 6è de primària de centres educatius de Castelló, 50 pertanyen a una associació de mestres de casa, 10 són estudiants estrangers i 13 pertanyen a un centre ocupacional. Durant aquest curs s'ha elaborat un quadern de visites adaptat a públic escolar que té com a finalitat difondre la Universitat Jaume I en els centres educatius i l'entorn familiar.

- Portal estudiants de l'UJI

S'ha reestructurat el portal d'estudiants de l'UJI: SIC-informació a l'estudiantat, seguint criteris lògics d'indexació de la informació que se segueixen als PIAC.

- Integració de les seus de l'UJI en l'àmbit de la informació

Aquesta acció, ja iniciada en el curs 2000-01, comporta la coordinació a nivell d'informació de les seus, mitjançant el programa Campus Obert. Una vegada oberta la seu de la Vall d'Uixó, s'ha fet la tasca de formació del personal que hauria d'atendre les peticions d'informació. D'altra banda, s'ha realitzat una xarrada de presentació de la Universitat Jaume I a cadascuna de les seus, amb un total d'assistència de 120 persones.

- Xarrades a majors de 55 anys

S'han realitzat dues xarrades a majors de 55 anys en el marc de la Universitat per a Majors, els dies 16 i 18 d'octubre de 2001. L'objectiu ha sigut situar-los en el context de la Universitat Jaume I i mostrar les aplicacions informàtiques que tenen al seu abast.

- Xarrades en centres d'educació permanent d'adults

S'ha realitzat una xarrada a l'EPA de Vinaròs el 5 de maig, amb l'assistència de 50 persones.

- Xarrades als majors de 25 anys

S'han realitzat en cadascun dels centres (FCHS 13, de març; ESTCE 12, de març, i FCJE, 12 de març) i les temàtiques tractades han sigut: l'accés a la universitat, la prova d'accés i la Universitat Jaume I.

- Fires

Fira d'Alcoi. Dies 21 i 22 de març de 2002.

Fira de l'Estudiant, Gandia. Dies 16, 17, 18 i 19 d'abril de 2002.

FORMAT, València. Dies 18, 19, 20 i 21 d'abril de 2002.

I Jornada d'Ocupació, organitzada per la Universitat Jaume I. Dia 6 de maig de 2002.

FÒRUM, Castelló (Pèrgola). Dies 8 i 9 de maig de 2002.

#### b) Programa: Informació acadèmica

Des del mes de febrer en cada PIAC es registren el nombre de consultes ateses diàriament, tant de forma presencial, telefònica, com per correu electrònic.

Sol·licituds d'informació ateses als PIAC des del mes de febrer fins al mes d'agost:

PIAC	ESTCE	FCHS	FCJE
En persona	11.336	8.787	9.074
Per telèfon	2.469	2.445	2.634
Consultes per correu electrònic			555
Total consultes			37.300

També des dels PIAC es realitzen contestacions de consultes de petició d'informació, que es reben mitjançant correu postal.

Comparant les xifres mensualment amb les consultes d'anys precedents s'ha produït un increment considerable durant tot el curs, però cal destacar sobretot l'increment durant el mes de juliol; això està associat al fet que per primera vegada durant el mes de juliol de 2002 s'han matriculat els estudiants de nou accés.

- Bústia d'estudiants

Posada en funcionament, durant el mes de juliol de 2002, de la bústia electrònica de consultes, queixes i suggeriments, on els estudiants plantegen els seus dubtes. Aquesta bústia es troba a la pàgina principal d'informació a l'estudiantat.

Des del mes de juliol s'han rebut 273 consultes, 86 queixes i 10 suggeriments. Així mateix, s'ha mantingut i revisat la borsa d'habitatge i el sistema de preguntes i respostes més freqüents d'informació acadèmica (FAQ).

- Implicació en el sistema d'informació dels procediments administratius de la universitat, col·laborant en el disseny de l'aplicació, i posteriorment en la introducció en aquesta aplicació de les activitats organitzades per la Unitat de Suport Educatiu.

c) Programa: Transició secundària-universitat

- Xarrades de benvinguda acadèmica

Es van realitzar el dia 22 de juliol simultàniament als tres centres. A aquestes xarrades va assistir el 60% de l'estudiantat acceptat a la Universitat Jaume I.

- Xarrades centres de secundària

S'han realitzat 37 xarrades als centres d'ensenyament secundari. Les temàtiques tractades han sigut la Universitat Jaume I, l'accés a la universitat i/o titulacions específiques. Els centres d'ensenyament secundari sol·licitants han sigut un 94% de la província i un 6% de fora. D'altra banda, s'han dissenyat accions dirigides a introduir i potenciar la imatge de la Universitat Jaume I en les zones territorialment limítrofes com són el sud de Tarragona, Terol, València i Alacant. En conseqüència, dos centres d'educació secundària de Tarragona (IES d'Uldecona i l'IES de la Sènia), així com IES Segundo de Chomón, de Terol, s'han interessat pel nostre programa de treball i mantenen una relació continuada amb la Universitat.

- XI Jornades de portes obertes dirigides a l'estudiantat d'ensenyament secundari

Centres d'ensenyament secundari		Nombre d'estudiantat de secundària assistent
15/02	15	800
20/02	14	900
01/03	15	800
Total	44	2.500

	Professorat universitari col·laborador		Estudiantat universitari col·laborador			
	15/0	20/02	01/03	15/02	20/02	01/03
FCJE	5	6	6	3	3	2
FCHS	8	9	8	11	14	8
ESTCE	8	9	8	7	11	8
Total	21	24	21	21	28	23

- Jornades d'orientació

S'organitzen les I Jornades d'Orientació i Transició cap a la Universitat (8-9 de maig de 2002). Nombre d'assistents: 105; percentatge d'assistents de fora de



Castelló: 38%. Temàtiques: accions de transició cap a la universitat i multiculturalitat. Valoració de les jornades per part dels participants (sobre 5): 3'90.

- Reunions d'orientadors dels centres de secundària.

S'han realitzat dues reunions coincidint amb l'inici i final de curs (23/11/02 i 21/05/02).

- Sessió informativa sobre estudis que s'imparteixen a la Facultat de Ciències Jurídiques (27/06/02).

e) Programa: Estudiants amb necessitats educatives especials

Durant aquest curs hem treballat amb 71 estudiants amb discapacitats, juntament amb el seu professorat, donant suport al seu grup de referència-aula i treballant adaptacions de lloc d'estudi. S'han organitzat 11 reunions amb professorat dels estudiants amb problemàtiques destacables en les quals han participat i s'ha mantingut contacte amb 97 professors. Com a acció més significativa, distingim l'adaptació d'un espai d'estudi adaptat en biblioteca, la col·laboració amb l'ONCE en la dotació de l'espai.

- Jornades de sensibilització envers les persones amb discapacitat

S'ha organitzat un curs de formació referit a la problemàtica de les persones amb discapacitat visual, impartit per l'ONCE (nombre d'assistents: 52), un circuit de simulació, projecció de pel·lícules, visites a FRATER i a FECOVA i una exposició de materials del centre específic FRATER.

- A petició del Vicerectorat de Cooperació Internacional i Solidaritat, els tècnics USE han realitzat el seguiment acadèmic de 8 estudiants estrangers de països en via de desenvolupament, amb una mitjana de 5 entrevistes per estudiant.

- Suport als estudiants amb necessitats educatives especials en les proves d'accés a la universitat (3 estudiants majors de 25 anys amb problemes motrius; 5 estudiants de la convocatòria general amb problemes visuals i minusvalidesa física, i 2 estudiants de les proves d'accés a Traducció i Interpretació amb problemàtiques visuals i físiques).

- Participació en les jornades anuals de serveis de suport a persones amb discapacitat, celebrades a la UNED, Madrid (octubre 02).

f) Programa: Elaboració de materials educatius

- Agenda acadèmica curs 2002-2003

S'han revisat tots els continguts acadèmics de la nova agenda acadèmica i s'ha col·laborat en el nou disseny. S'ha repartit a través dels PIAC a tot l'estudiantat preinscrit i matriculat de la Universitat.

- Llibre Electrònic d'Universitat (LLEU). S'ha creat una aplicació específica en col·laboració amb el Servei d'Informàtica. Al mes de juliol s'han introduït o revisat el 68% de totes les assignatures impartides a la Universitat. Posteriorment, es reparteix a tots els estudiants matriculats en les proves d'accés a la universitat de

centres adscrits a la Universitat Jaume I i a tots els estudiants matriculats en la Universitat.

- Altres materials

S'ha confeccionat un full resum amb les notes de tall de les titulacions de la Universitat Jaume I, s'han revisat els 24 díptics de les titulacions universitàries i el full de relació de titulacions, s'han confeccionat dos díptics nous (licenciatura en Psicopedagogia i licenciatura en Ciències del Treball) i s'ha reeditat el quadern de tutories per als centres d'ensenyament secundari.

g) Programa: Transició a la vida activa

Taules redones de les eixides professionals de les titulacions.

Titulació	Data	Assistents
Eng. Tèc. Agrícola Hortofructicultura i Jardineria	13 maig	90
Relacions Laborals	20 maig	100
Gestió i Administració Pública	28 maig	50
Traducció i Interpretació	6 juny	103

h) Programa: Suport psicopedagògic als estudiants

S'han atès 630 consultes psicopedagògiques als tres PIAC de la Universitat sobre diferents temes, entre els quals destaquen l'accés a la universitat, tècniques d'estudi, eixides professionals, itineraris acadèmics o canvis de titulació. A aquestes consultes cal afegir les 680 ateses directament a l'USE (edifici Rectorat) relacionades fonamentalment amb estudiants amb discapacitats.

## **B. PERSONAL**

### **1. Personal docent i investigador (PDI)**

El personal docent i investigador ascendeix a 936 professors i ajudants, i 22 becaris. Cal remarcar, pel seu caràcter pioner a l'estat espanyol, la incorporació dels 19 ajudants vinculats a la primera convocatòria d'ajudants d'investigació per a suport dels grups de recerca de la Universitat Jaume I.

Així mateix, és significatiu l'augment del professorat amb grau de doctor, la qual cosa comporta que, a finals del curs acadèmic 2001/02, el 78,79% del professorat a temps complet siga doctor.

Quant als esforços per estabilitzar el professorat i, com a conseqüència, consolidar la plantilla de PDI de la Universitat, cal destacar que durant aquest curs s'han convocat un total de 100 places pertanyents als cossos docents universitaris i s'han produït 47 transformacions contractuals, procés de consolidació que,

no obstant això, s'ha vist afectat per l'entrada en vigor de la Llei orgànica d'universitats.

Altres mesures importants encetades per primera vegada en aquest curs acadèmic han sigut la millora dels tipus de contracte del professorat associat a temps parcial (la qual ha afectat 140 professors a temps parcial) i l'establiment d'una millora retributiva mitjançant un complement individual de productivitat per al professorat a temps complet, assignat pel Consell Social. També s'han incrementat considerablement els cursos de formació gestionats per la Unitat de Suport Educatiu, en els quals han participat 264 professors, i els projectes d'innovació educativa, que han arribat a 79.

Pel que fa al personal docent i investigador (PDI), integrat en els 17 departaments i 3 unitats predepartamentals de la Universitat, podem ressaltar-ne el creixement com a resultat del procés de consolidació de les titulacions ja existents, la implantació de nous cursos i altres mesures. Així, la plantilla de PDI ha experimentat un augment important, en passar de 859 professors i ajudants i 24 becaris, quantitat que representa un total de 883 PDI en el curs 2000/01, a 936 professors i ajudants i 22 becaris, que fan un total de 958 PDI en el curs 2001/02. En aquest sentit, cal remarcar l'impacte que ha suposat la incorporació dels 19 ajudants vinculats a la primera convocatòria d'ajudants d'investigació per a suport dels grups de recerca de la Universitat Jaume I (inclosos en les dades globals com a ajudants de facultat de primer període i/o ajudants d'escola universitària).

La distribució del PDI per categories (el 15 de juliol de 2002) s'indica a la taula III, on, a més a més, s'inclou l'evolució temporal del professorat en els darrers cinc cursos.

**Taula III:** evolució del PDI de la Universitat Jaume I, per categories (darrers cinc cursos)

Curs	CU	TU	CEU	TEU	TUI	TEUI	AF1	AF2	AEU	ASS TC	ASS 6h	ASS 3h	EME	VIS	BEC	TOT	DOC
1997/98	33	114	7	50	5	62	46	31	47	64	149	96	3	0	36	743	304
1998/99	35	153	9	62	0	36	42	37	50	57	181	116	2	0	27	807	356
1999/00	39	178	9	71	3	24	46	47	34	44	178	144	3	0	32	852	393
2000/01	41	197	9	71	26	15	41	35	32	35	193	160	3	1	24	883	440
2001/02*	47	232	9	73	4	11	62	27	13	61	219	170	3	0	22	936	489
*Dades el 15/07/2002 (Només estan comptabilitzats els becaris i les becàries amb POD).																	

Així mateix, és significatiu l'augment de la formació d'aquest PDI, fet que es corrobora per l'increment del professorat amb grau de doctor. Aquest increment, en valor absolut, ha sigut de 49 doctors més que el curs 2000/01, amb la qual cosa a finals del curs acadèmic 2001/02 més de la meitat del professorat en plantilla és doctor (el 15 de juliol de 2002, 489 PDI doctors i doctores, és a dir, el 52,2% sense comptabilitzar els becaris i les becàries). A més, es pot apreciar que

en els darrers cinc cursos acadèmics la Universitat ha augmentat en 185 docents la seua plantilla, la qual cosa reflecteix un elevat encert de la política de formació del PDI, tant a nivell general de la Universitat com a nivell particular dels departaments.

Pel que fa a les transformacions contractuals del curs 2001/02, han estat afectades pel canvi produït en el marc legislatiu. Així, no ha sigut possible continuar amb el procés habitual de dues tandes, ni amb tot el que estableix el document de carrera docent. A més de la primera tanda, la Universitat va prendre unes mesures adreçades a afavorir al PDI la transició al nou marc de la Llei orgànica 6/2001, de 21 de desembre, d'universitats. En total, els canvis contractuals han afectat un total de 47 places que es distribueixen d'acord amb la taula IV.

**Taula IV:** transformacions contractuals (curs 2001/02)

	d'AEU a AF1	d'AF1 a AF2	d'ASS TC I a ASS TC II	d'ASS TC II a a ASS TC III	Total
1a convocatòria	9	8	4	1	22
Altres convocatòries	12	1		12	25

Pel que fa als esforços per estabilitzar el professorat i, com a conseqüència, consolidar la plantilla de PDI de la Universitat, també han sigut profundament afectades per l'entrada en vigor de la LOU, que ha alterat els terminis habituals i ha incrementat substancialment el nombre de places. Durant aquest curs s'han convocat un total de 100 places pertanyents als cossos docents universitaris. La distribució d'aquestes places per categories i convocatòries es mostra a la taula V.

**Taula V:** places de cossos docents universitaris (curs 2001/02)

	CU	TU	CEU	TEU	TOTAL
1a convocatòria	7	35	0	11	53
2a convocatòria	8	25	1	13	47
TOTAL	15	60	1	24	100

Més detalladament, l'estructura del PDI (sense incloure els becaris) per departaments, d'acord amb la seua distribució per categories (amb data 15/07/2002), es veu reflectida a la taula VI:

**Taula VI:** estructura del PDI del departament i categoria (curs 2001/02)

	CU	TU	CEU	TEU	TUI	TEUI	AJU1	AJU2	AJU3	ASSO1	ASSO2	ASSO3	PEME	TOTAL
UPD d'Administració														
d'Empreses i Màrqueting	1	6	-	-	-	1	4	4	1	28	4	5	-	54
Dep. de Ciències Experimentals	4	23	-	3	2	-	9	2	-	19	5	4	1	72
UPD de Dret del Treball/SS/														
Eclesiàstic i de l'Estat	-	5	-	2	-	-	-	-	-	8	3	3	-	21
Dep. de Dret Privat	5	5	-	-	1	3	2	-	-	2	6	1	-	25
Dep. de Dret Públic	6	15	-	-	-	1	3	1	-	15	7	6	-	54
Dep. de Filologia Anglesa i														
Romànica	4	17	1	3	-	-	5	-	-	23	11	7	-	71
Dep. de Filosofia, Sociologia i														
Com. Audi. Publicitat	1	7	-	3	1	-	3	1	2	6	-	8	-	32
UPD de Finances i Comptabilitat	2	8	-	2	-	-	4	6	-	26	7	1	-	56
Dep. de Llenguatges i Sistemes														
Informàtics	1	17	-	7	-	-	5	2	1	11	5	3	-	52
Dep. de Matemàtiques	1	19	-	10	-	1	4	-	-	11	4	3	-	53
Dep. de Psicologia Bàsica,														
Clínica i Psicobiologia	3	11	-	-	-	1	4	1	2	6	5	7	-	40
Dep. de Psicologia Evolutiva,														
Educativa, Soc. i Metod	2	11	2	2	-	-	3	1	-	10	3	5	-	39
Dep. de Química Inorgànica i														
Orgànica	2	12	-	1	-	-	4	-	1	2	1	5	-	28
Dep. de Tecnologia	4	17	-	-	-	-	6	3	5	44	8	7	-	94
Dep. de Traducció i														
Comunicació	-	14	-	-	-	-	3	1	-	15	2	4	-	39
Dep. d'Economia	3	7	-	9	-	-	2	1	-	6	6	11	-	45
Dep. d'Educació	-	1	4	22	-	1	3	1	-	11	6	1	1	51
Dep. d'Enginyeria i Ciència														
dels Computadors	2	20	-	3	-	1	3	1	1	19	7	2	-	59
Dep. d'Enginyeria Química	3	9	-	3	-	-	-	1	-	3	-	3	-	22
Dep. d'Història, Geografia i Art	3	8	2	3	-	2	-	1	-	2	4	3	1	29
Total Universitat														
Jaume I/Categoria	47	232	9	73	4	11	67	27	13	267	94	89	3	936

Una altra mesura important encetada per primera vegada en aquest curs acadèmic ha sigut la millora dels tipus de contracte del professorat associat a temps parcial (la qual ha afectat 140 PDI a temps parcial) sota la supervisió del Vicerectorat de Professorat i Benestar Social. D'altra banda, des del Vicerectorat d'Assumptes Econòmics i Planificació Universitària s'ha portat a terme la millora retributiva del

professorat a temps complet, mitjançant la concessió d'un complement individual de productivitat. L'execució d'aquestes dues mesures es va realitzar de manera coordinada entre ambdós vicerectorats.

## 2. Personal d'administració i serveis (PAS)

Respecte al personal d'administració i serveis (PAS), el seu nombre global ha passat a ser de 422 (3 eventuais, 265 funcionaris de carrera, 84 funcionaris interins, 9 contractats laborals fixos i 61 contractats laborals eventuais), amb un increment de 19 respecte al curs passat. Durant el curs s'han realitzat 54 processos selectius de PAS que avancen en la línia de consolidació de la plantilla, ja que el nombre de funcionaris de carrera s'han incrementat en 64 (ha passat de 201 a 265).

També convé assenyalar la política d'incentius econòmics i bones pràctiques, encetada amb el personal d'administració i serveis; l'adopció de la jornada laboral de 35 hores, amb flexibilitat horària i control de presència, i la política de qualificació de places de personal administració, mitjançant processos de promoció interna del grup D al C.

### Processos selectius personal administració i serveis (curs 2001/02)

funcionari carrera	- auxiliar de laboratori tecnologia	1
	- auxiliar de laboratori traducció	1
	- oficial de laboratori educació	1
	- oficial de laboratori psicologia bàsica	1
	- oficial de laboratori psicologia evolutiva	1
	- oficial de laboratori química inorgànica i orgànica	2
	- oficial de laboratori tecnologia	1
	- oficial de laboratori informàtica	2
	- tècnic mitjà de gestió mediambiental	1
total places	11	
total convocat.	9	
contractes laborals	- oficial laborator (Jacas-Gómez ) I	1
	- oficial laborator (Jacas-Gómez) II	1
	- oficial laborator (Jacas-Gómez) III	1
	- oficial laborator (SCIC)	1
	- tèc. especialista administratiu "mass mediació"	1
	- tèc. sup. de formació, comunic. i noves tecnologies "mass mediació"	1
	- tècnic gestió integral i processos	1
	- tècnic mitjà (Pilar Civera-Marisa Villanueva)	1
	- tècnic mitjà de suport al CENT	1
	- tècnic mitjà d'investigació (F. G Moliner)	1
	- tècnic mitjà d'investigació (del Pobil)	1
	- tècnic mitjà investigació (Chalmeta)	1
	- tècnic mitjà investigació (J. M. Sanchiz)	1
	- tècnic mitjà investigació (M <sup>a</sup> Teresa Escrig)	1
	- tècnic mitjà investigació (Marisa Villanueva)	1
	- tècnic mitjà SCIC	1

	- tècnic mitjà. investigació (Chalmeta)	1
	- tècnic superior àrea social "mass mediació"	1
	- tècnic superior de comunicació, cultura i xarxes "mass mediació"	1
	- tècnic superior investigació (C. Botella) I	1
	- tècnic superior investigació (C. Botella) II	1
	- tècnic superior investigació (Michael Gould) I	1
	- tècnic superior investigació (Michael Gould) II	1
	- tècnic superior investigació (Rosana Clemente)	1
	- tècnic superior investigació (Carda-Cordoncillo)	3
	- tècnic superior investigació (P. G. Sevilla)	1
total places	28	
total convocat.	26	
borses treball	- ampliació borsa treball programadors sistemes	1
	- ampliació borsa de treball auxiliars d'informàtica I	1
	- borsa de treball escala tècnica mitjana edició i publicacions	1
	- borsa treball operació edició electrònica	1
	- borsa treball oficial labor. Comunicació Audiovisual i Publicitat	1
	- ampliació borsa de treball auxiliars d'informàtica II	1
	- ampliació borsa de treball auxiliars d'esports	1
total borses	7	
concurs mèrits	- concurs mèrits auxiliars serveis	1
	- concurs mèrits esc. auxiliar administrativa	1
total concursos mer.	2	
millora ocupació	- Nomenament provisional millora d'ocupació analistes	1
	- Nomenament provisional millora d'ocupació escala tècnica superior d'informació	1
	- Nomenament provisional millora d'ocupació escala administrativa (borsa complementària)	1
	- Nomenament provisional millora d'ocupació escala de gestió	1
	- Nomenament provisional millora d'ocupació escala tècnica d'administració	1
total millora ocup.	5	
promoció interna	- coordinadors de serveis	1
	- escala tècnica d'administració	1
	- escala administrativa	1
total promoció interna	3	
lliure designació	- lliure designació secretari/ària vicerectorat	1
total lliure designació	1	
funcionari interí	- tècnic superior comunicació corporativa i patrocini	1
total func. interí	1	
total places	58	
total convocat.	54	

Percentatge del personal d'administració i serveis per categoria, grup i sexe  
(curs 2001/02)

PAS														
	E	FC	FC	FI	FI	LE	LE	LF	LF	Total	Suma			
	Homes	Homes	Dones	Homes	Dones	Homes	Dones	Homes	Dones	Homes	Dones		% Homes	% Dones
A	3	20	19	2	2	1	1	1		27	22	49	6,39	5,21
B		23	20	4	1	4	2			31	23	54	7,34	5,45
C		36	38	6	7			1	2	43	47	90	10,18	11,13
D		31	77	13	49	11	9	4	1	59	136	195	13,98	32,22
E		1								1		1	100	
						19	14			19	14	33	4,50	3,31
Suma	3	111	154	25	59	35	26	6	3	180	242	422	42,65	57,34
%	0,71	26,30	36,49	5,92	13,98	8,29	6,16	1,42	0,71	42,65	57,34			

### 3. Formació: PDI i PAS

#### 3.1 Formació del professorat

a) Programa: Suport a la coordinació docent

El dia 4 de juliol del 2002 es va realitzar una jornada de coordinació de la titulació d'Enginyeria Tècnica Agrícola, en suport a la direcció de la titulació. En aquesta jornada van participar 18 professors de la titulació, la presidenta del Col·legi d'Enginyers





Industrials i 4 exestudiants de la titulació. En aquesta jornada es van revisar els programes d'assignatures i les pràctiques per a detectar repeticions de continguts, llaunes, i determinar la seqüenciació més adequada dels aprenentatges.

b) Programa: Formació del professorat novell

En el curs 2001/2002 s'han realitzat 59 entrevistes a professorat novell, dels quals 48 (80%) s'han inscrit en el programa.

Mòduls dirigits al professorat novell

	assistència			satisfacció general			
	durada	inscrits	acceptats	mitjana		Sx	N
*El professor a l'UJI	10	21	21	4'22	0'73	18	
*Planificació de la docència universitària	10	75	35	3'92	0'74	27	
*Recursos i tecnologia educativa	10	78	30	4'15	0'78	26	
*Metodologia didàctica per a l'ensenyament universitari	10	81	35	4'46	0'65	23	
*L'avaluació com a instrument de millora de la qualitat educativa	10	63	30	3'56	1'03	23	
*Total	50	316	150	4'06	0'84	117	

L'escala de satisfacció és la següent: 1 molt baixa, 2 bastant baixa, 3 mitjana, 4 bastant alta, 5 molt alta.

Participació en el procés de tutorització

	Continuen del curs 00/01	Inicien el curs 01/02	Total
Novells	26	23	49
Tutors	26	20(a)	41(b)
Total PDI	52	43	90(c)

(a) En la 4a edició hi ha 3 professors/es que tutoritzen dos novells cadascun.

(b) Hi ha 5 professors/es que són tutors en les dues edicions (3a i 4a).

(c) Total de professorat diferent que hi participa (excloent-ne tots els tutors repetits).

c) Programa: Formació permanent del professorat

Oferta de tallers

	Curs 2001-2002	Increment respecte al curs anterior
Nombre de tallers oferits	14	55,56%
Nombre d'hores oferides en global	182	105,65%
Nombre total de places oferides	365	82,50%

Demanda del professorat

	Curs 2001-2002	Increment respecte al curs anterior
Professorat que sol·licita plaça	273	86,99%
Mitjana de places/Tallers sol·licitats per cada professor/a	2,82	7,63%
Nombre total de places demanades	771	101,31%

Curs-Taller-Seminari

	Hores	Assistents	Avaluació
*Elaboració del projecte docent	16	25	4,69
*Gestió dels processos d'investigació (2 cursos)	24	32	4,10
*Taller de la veu I (2 cursos)	24	29	4,37
*Prevenició de trastorns musculoesquelètics (2 cursos)	24	27	4,86
*Autoavaluació del professor i millora de la docència	8	18	4,55
*Alternatives metodològiques per a l'ensenyament universitari	8	17	4,40
*Motivació a l'aula	8	24	4,55
*Control de l'estrès docent	10	11	4,57
*Iniciació al disseny de pàgines web	8	21	3,79
*Presentacions amb Powerpoint	12	21	4,22
*Ensenyar ciència, ensenyar textos científics	8	11	4,69
*Habilitats interpersonals i maneig del conflicte	12	15	4,09
*Estratègies per a parlar en públic	8	14	4,85
*Domini bàsic del programa SPSS	12	28	3,89
TOTAL	182	293	4,39

L'escala de satisfacció és la següent: 1 molt baixa, 2 bastant baixa, 3 mitjana, 4 bastant alta, 5 molt alta.

d) Programa: Ajudes a la millora docent i els estudis

	Curs 2001-2002 Increment respecte al curs anterior	
Total d'ajudes/projectes concedits	79	75,56%
Total de professorat participant <sup>(A)</sup>	183	41,86%
Mitjana de professorat per equip <sup>(B)</sup>	3,96	7,32%
Departaments participants	15	7,14%
Professorat participant de la FCHS	109	57,97%
Professorat participant de l'ESTCE	45	00,00%
Professorat participant de la FCJE	29	93,33%

e) Jornades de millora educativa de la Universitat Jaume I

Els dies 25 i 26 de febrer de 2002 vam realitzar les II Jornades de Millora Educativa a l'UJI. En aquestes jornades van participar 124 persones entre PDI, professorat de secundària i estudiantat. Es van debatre un total de 62 treballs al voltant de les temàtiques següents:

- Realització d'experiències a l'aula.
- Estudis/anàlisi en docència.
- Atenció a l'estudiantat i promoció de la seua autonomia i autoaprenentatge.
- Coordinació entre professorat i assignatures universitàries.
- Coordinació universitat-secundària i accés a la universitat.
- Noves tecnologies de la informació i comunicació aplicades a l'educació.



### 3.2 Formació del PAS

#### 1. DESTINATARIS DEL PLA DE FORMACIÓ: PERSONAL D'ADMINISTRACIÓ I SERVEIS

PAS amb data de 31/12/2002	
Nombre d'efectius	449

#### 2. ACCIONS FORMATIVES REALITZADES:

##### 2.1 Amb fons propis:

Exercici	Nombre d'accions formatives realitzades	Nombre de participants	Nombre d'hores totals de formació
2002	17	340	737

##### 2.2 Amb fons subvencionats a càrrec del programa de formació contínua (GV):

Exercici	Nombre d'accions formatives realitzades	Nombre de participants	Nombre d'hores totals de formació
2002	7	162	140

#### 3. TOTAL ACCIONS FORMATIVES REALITZADES

Exercici	Nombre d'accions formatives realitzades	Nombre de participants	Nombre d'hores totals de formació
2002	24	502	877

<b>CURS 2002</b>	<b>DATA</b>	<b>DURACIÓ</b>
Elementary English Course (PF Programa 3)	05/11/01 a 08/02/02	70 hores
Iniciació de la cursa a peu	03/10/01 a 26/06/02	72 hores
Upper Elementary I (PF Programa 3)	28/01/02 a 28/06/02	70 hores
Lower Intermediate II (PF Programa 3)	31/01/02 a 25/06/02	70 hores
Acces Elemental (GV) (FP 4C6)	13/02/02 a 15/03/02	21 hores
Actualización del Sistema Operativo Windows (GV)	14/02/02 a 14/03/02	21 hores
Acces Avanzado (GV)	18/04/02 a 13/06/02	20 hores
Project (GV)	17/04/02 a 12/06/02	20 hores

Outlook (GV2-1) Grup A	15/04/02 a 04/06/02	20 hores
Outlook (GV2-2) Grup B	10/04/02 a 06/06/02	20 hores
Office (GV)	09/03/02 a 28/05/02	21 hores
Valencià Elemental	21/01/02 a 13/05/02	80 hores
Visual Basic per a Office (Macros) (GV) Valencià. Grau mitjà	14/10/02 a 10/12/02	80 hores
Llenguatge administratiu	14/10/02 a 13/12/02	30 hores
Producció/Redacció de textos	14/10/02 a 29/11/02	30 hores
Valencià. Grau elemental Elementary English Course II	14/10/02 a 22/01/03 01/10/02 a 06/02/03	70 hores
Excel elemental	25/11/02 a 18/12/02	20 hores
Discoverer	26/11/02 a 12/12/02	15 hores
Word elemental	26/11/02 a 19/12/02	20 hores
Iniciació de la cursa a peu II	16/10/02 a 25/06/03	72 hores
Tutorització, promoció interna Grup C I	Maig i juny 2002	40 hores
Tutorització, promoció interna Grup C II	Novembre i desembre 2002	40 hores

#### 4. Prevenció

Al llarg del curs s'han realitzat les mesures següents:

##### a. Ergonomia i psicopsicologia

S'ha continuat amb les avaluacions de factors psicosocials com ara de l'OCIT, Servei d'Esports, Centre de Documentació.

S'ha realitzat l'avaluació de càrrega física dels auxiliars de serveis bibliogràfics i dels tècnics d'imatge del Servei de Comunicació.

S'han realitzat diverses visites per sol·licituds d'actuació en ergonomia, tant per a PDI com per a PAS.

Com a resultat d'aquestes avaluacions i visites, s'han donat consells i recomanacions, s'han proposat o realitzat canvis de mobiliari o equipament, i diverses persones han començat el programa de rehabilitació muscular Medex d'UM.

S'ha finalitzat un estudi sobre *burnout* i factors facilitadors i obstaculitzadors de l'aprenentatge dels estudiants.

##### b. Salut

S'han realitzat els reconeixements mèdics preventius laborals.

S'ha oferit i realitzat vacunació contra la grip.

S'ha realitzat un programa de detecció de patologies de la veu dirigit al PDI.

S'han visitat 3.093 persones, un 19,3% més que el curs anterior.

S'han realitzat, per primera vegada, tonometries als majors de 40 anys, com a prevenció del glaucoma.

S'ha col·laborat en l'organització i en els actes del Dia Mundial de la SIDA: xat sobre la SIDA, cinefòrum, concurs de cartells, animació, fullet informatiu, i donant informació sobre la malaltia, la seua prevenció, etc.

El Dia Mundial Sense Tabac es realitzaren diferents activitats divulgatives.

Qualitat de l'aire. Es realitza, junt amb l'OTOP, un programa control de la qualitat microbiològica de l'aire als edificis, amb 2 estudis anuals.

S'han subministrat i reposat diverses farmacioles.

### **c. Seguretat alimentària**

S'ha implantat un programa d'auditories mensuals a les cuines i menjadors. Aquestes auditories consisteixen en:

Revisió documental.

Control visual d'instal·lacions i processos.

Analítiques:

De productes, amb 56 mostres i 240 paràmetres microbiològics analitzats.

De superfícies, amb 32 controls i 192 punts analitzats.

Dels olis utilitzats.

### **d. Àrea Psicològica del Centre Sanitari**

L'UJI, des del dia 8 de maig, posà a disposició de tots els membres de la comunitat universitària l'Àrea Psicològica del Centre Sanitari, amb l'objectiu de dotar-la d'un instrument més per a millorar el seu estat de salut.

## **C. SINDICATURA DE GREUGES**

Des de la Sindicatura de Greuges s'ha continuat vetllant per la defensa dels drets dels membres de la comunitat universitària. Concretament, s'han tramitat els expedients següents:

### **PERSONAL DOCENT I INVESTIGADOR**

S'ha registrat una queixa col·lectiva per part del PDI, relativa a:

- Impugnació de les eleccions a Consell de Departament.

### **ESTUDIANTS**

S'han registrat 40 queixes i diverses consultes, la classificació de les quals ha sigut la següent:

- Exàmens: qualificacions, convocatòries...: 14

- Matrícula: 8

- Revalidacions: 2

- Beques: 1

- Selectivitat: 1
- Reconeixement de crèdits de lliure configuració: 1
- Erasmus: 2
- Facilitar l'ús del castellà: 1
- Falta de resolució expressa d'una resolució: 1
- Diversos: 5
- Consulta sobre les competències de la titulació d'Enginyeria Química, i què cal fer per fundar un col·legi professional: 2
- Relacions professor/alumne: 2

#### PERSONAL D'ADMINISTRACIÓ I SERVEIS

Durant aquest curs acadèmic s'ha registrat una única queixa per part d'aquest col·lectiu, referent a:

- Cens electoral per a les eleccions al Claustre Universitari.

#### **Quadre-resum comparatiu per col·lectius dels cinc últims cursos acadèmics:**

<b>Curs acadèmic/Col·lectiu</b>	<b>PDI</b>	<b>PAS</b>	<b>ESTUDIANTAT</b>	<b>ALTRES</b>	<b>TOTALS</b>
1997-1998	7	6	48	4	65
1998-1999	4	0	40	0	44
1999-2000	2	0	48	0	50
2000-2001	5	6	37	1	49
2001-2002	1	1	40	0	42

A més, es va assistir a les jornades següents:

- 12 i 13 d'abril a Madrid, III Reunión de la Comisión Permanente de Defensores Estatales.
- V Encuentro Estatal de Defensores, celebrat a la ciutat de Lleó els dies 29, 30 i 31 d'octubre.

Durant el curs també s'han fet altres actuacions com:

- Durant aquest curs s'ha procedit a la migració del codi d'implementació i redisseny de l'aplicació del web del defensor universitari de l'UJI (<http://defensores.uji.es>).
- Diverses reunions i estudis adreçats a l'elaboració de la Normativa de compensació, la qual s'aprovarà durant el curs acadèmic 2002-2003.
- Actuacions encaminades a la regulació per una normativa de les activitats i cursos, la realització dels quals es reconeixerà com a crèdits de lliure configuració.

# IV TITULACIONS I PLANS D'ESTUDIS



## A. TITULACIONS

En l'àmbit de la docència i de l'estudi cal destacar com a fet més important la implantació de tres noves titulacions i la reforma dels plans d'estudi de dues més. Les noves titulacions són l'Enginyeria Tècnica en Informàtica de Sistemes, adscrita a l'Escola Superior de Tecnologia i Ciències Experimentals; la Llicenciatura en Ciències del Treball, adscrita a la Facultat de Ciències Jurídiques i Econòmiques, i la Llicenciatura en Psicopedagogia, adscrita a la Facultat de Ciències Socials i Humanes. Amb la implantació d'aquestes dues llicenciatures, per primera vegada la Universitat ofereix titulacions de només segon cicle. Quant a les titulacions amb pla d'estudi reformats, ens referim a l'Enginyeria Tècnica en Informàtica de Gestió i a l'Enginyeria Informàtica, ambdues adscrites a l'Escola Superior de Tecnologia i Ciències Experimentals.

Així mateix, s'ha continuat amb la implantació d'altres estudis que s'havien iniciat en cursos acadèmics precedents: en aquest sentit s'ha implantat el tercer curs de la Llicenciatura en Publicitat i Relacions Públiques.

La posada en marxa d'aquests nous estudis i cursos, juntament amb la consolidació de les titulacions ja implantades, ha comportat que el nombre total de crèdits impartits per la Universitat en ensenyaments reglats de primer i segon cicle passe dels 13.315 crèdits del curs 2000/01 als 13.978 crèdits del curs 2001/02, la qual cosa ha suposat un augment net de 663 crèdits, és a dir, un increment proper al 5%. Si, a més a més, considerem els quasi 612 crèdits impartits corresponents als estudis reglats de tercer cicle, obtenim que el nombre total de crèdits impartits per la Universitat Jaume I en el curs acadèmic 2001/02 és de 14.590 crèdits. La distribució d'aquests crèdits per departament i titulació es mostren respectivament a les taules I i II.



**Taula I: Crèdits impartits per departament i centre (curs 2001/02)**

Departaments / Unitats Predepartamentals	1r i 2n cicle	3r cicle
Unitat Predepartamental d'Administració d'Empreses i Màrqueting	787,75	23,00
Departament de Ciències Experimentals	1.013,75	30,00
Unitat Predepartamental de Dret del Treball i de la S. Social i Eclesiàstic de l'Estat	291,00	21,00
Departament de Dret Privat	335,46	13,00
Departament de Dret Públic	683,66	50,00
Departament de Filologia Anglesa i Romànica	1.078,26	59,50
Departament de Filosofia i Sociologia i Comunicació Audiv. i Publicitat	401,42	49,70
Unitat Predepartamental de Finances i Comptabilitat	694,64	17,00
Departament de Llenguatges i Sistemes Informàtics	930,50	35,00
Departament de Matemàtiques	882,00	15,00
Departament de Psicologia Bàsica, Clínica i Psicobiologia	607,87	30,00
Departament de Psicologia Evolutiva, Educativa, Social i Metodologia	582,55	27,75
Departament de Química Inorgànica i Orgànica	425,50	41,00
Departament de Tecnologia	1.319,50	16,00
Departament de Traducció i Comunicació	574,50	28,00
Departament d'Economia	746,48	31,00
Departament d'Educació	925,90	24,00
Departament d'Enginyeria i Ciència dels Computadors	916,50	41,00
Departament d'Enginyeria Química	402,00	9,00
Departament d'Història, Geografia i Art	379,07	51,00
Total Universitat	13.978,31	611,95

**Taula II: Crèdits impartits per titulació i centre (curs 2001/02)**

Titulacions	Crèdits impartits
<b>Escola Superior de Tecnologia i Ciències Experimentals</b>	<b>5.202,95</b>
Escola Superior de Tecnologia i Ciències Experimentals	5.532,00
Enginyeria Tècnica Agrícola (especialitat en Hortofructicultura i Jardineria)	341,00
Enginyeria Tècnica en Disseny Industrial	727,00
Enginyeria Tècnica Industrial (especialitat en Mecànica)	328,50
Enginyeria Tècnica en Informàtica de Gestió (pla 91)	610,63
Enginyeria Tècnica en Informàtica de Gestió (pla 01)	218,50
Enginyeria Industrial	824,00
Enginyeria Informàtica (pla 91)	714,87
Enginyeria Informàtica (pla 01)	177,00
Enginyeria Tècnica en Informàtica de Sistemes	101,50
Enginyeria Química	615,00
Llicenciatura en Química	874,00
<b>Facultat de Ciències Humanes i Socials</b>	<b>4.143,90</b>
Diplomatura en Mestre - Educació Física	323,25
Diplomatura en Mestre - Educació Infantil	294,25
Diplomatura en Mestre - Educació Musical	289,25
Diplomatura en Mestre - Educació Primària	380,65
Llicenciatura en Filologia Anglesa	469,50
Llicenciatura en Humanitats	433,50
Llicenciatura en Psicologia	1041,00
Llicenciatura en Psicopedagogia	94,00
Llicenciatura en Publicitat i Relacions Públiques	262,00
Llicenciatura en Traducció i Interpretació	556,50
<b>Facultat de Ciències Jurídiques i Econòmiques</b>	<b>4.062,42</b>
Diplomatura en Ciències Empresarials	946,00
Diplomatura en Gestió i Administració Pública	317,00
Diplomatura en Relacions Laborals	508,00
Diplomatura en Turisme	289,00
Llicenciatura en Administració i Direcció d'Empreses	1.093,92
Llicenciatura en Dret (pla per crèdits)	843,00
Llicenciatura en Ciències del Treball	65,50
<b>Assignatures estil</b>	<b>240,00</b>
	13.978,31

### **Creació / modificació de plans d'estudi**

Durant el curs 2001/02 ha finalitzat el treball de les comissions acadèmiques internes i mixtes Universitat-Societat, que han portat a terme tres reformes (Llicenciatura en Química, Llicenciatura en Dret i diplomatura en Relacions Laborals) de plans d'estudis. Aquests tres nous plans d'estudi s'implantaràn en el proper curs acadèmic 2002/03.

Així mateix, s'ha iniciat el treball per a la modificació dels plans d'estudi de l'Enginyeria Química, de les quatre especialitats de la diplomatura en Mestre, i de les llicenciatures en Humanitats, en Traducció i Interpretació, en Filologia Anglesa i en

### **B. DIRECCIONS DE TITULACIÓ**

Les persones encarregades de la direcció de les titulacions a la nostra Universitat han sigut les que es mostra a la taula VI.



**Taula VI: Directors/es de titulació (curs 2001/02)**

Escola/facultat	Direccions de titulació
<b>Escola Superior de Tecnologia i Ciències Experimentals</b>	
Enginyeria Tècnica en Informàtica de Gestió	David Llorens Piñana / Juan Carlos Amengual Argudo
Enginyeria Tècnica en Informàtica de Sistemes	Germán Fabregat Lluca
Enginyeria Tècnica en Disseny Industrial	Marina Puyuelo Cazorla
Enginyeria Informàtica	María Ángeles López Malo / Miguel Pérez Francisco
Enginyeria Química	María Monzó Fuster / María Dolores Rodrigo Carbonell
Enginyeria Industrial	Roberto Sanchis Llopis / Juan Saura Barreda
Llicenciatura en Química	Vicente Moliner Ibáñez
Enginyeria Tècnica Agrícola (especialitat en Hortofructicultura i Jardineria)	Pilar Garcia Agustín / Ignacio Morell Evangelista
Enginyeria Tècnica Industrial (especialitat en Mecànica)	Antonio Pérez González
<b>Facultat de Ciències Humanes i Socials</b>	
Diplomatura de Mestre - Educació Infantil	Vicente Pinto Tena
Diplomatura de Mestre - Educació Física	Vicente Pinto Tena
Diplomatura de Mestre - Educació Primària	Vicente Pinto Tena
Diplomatura de Mestre - Educació Musical	Vicente Pinto Tena
Llicenciatura en Humanitats	Amador Antón Antón
Llicenciatura en Psicologia	María Ángeles Ruipérez Rodríguez / Generós Ortet i Fabregat
Llicenciatura en Filologia anglesa	Santiago Posteguillo Gómez
Llicenciatura en Publicitat i Relacions Públiques	Rafael López Lita
Llicenciatura en Psicopedagogia	Vicenta Altava Rubio
Llicenciatura en Traducció i Interpretació	Rosa Agost Canós / Joan Verdegal Cerezo
<b>Facultat de Ciències Jurídiques i Econòmiques</b>	
Diplomatura en Ciències Empresarials	Aurelia Bengochea Morancho / Antonio Vicó Martínez
Diplomatura en Relacions Laborals	María Ángeles Burgos Giner
Diplomatura en Gestió i Administració Pública	Ricardo García Macho
Llicenciatura en Administració i Direcció d'Empreses	Antonio Vicó Martínez / Joan Serafí Bernat Martí
Llicenciatura en Dret	Vicent Garcia Edo / Maria Victòria Petit Lavall
Llicenciatura en Ciències del Treball	Ana Belén Escrig Tena
Diplomatura de Turisme	Diego López Olivares

# V DOCÈNCIA



## A.PRIMER CICLE I SEGON CICLE

El nombre total de crèdits impartits per la Universitat en el curs 2001/02 en ensenyaments reglats de primer i segon cicle ascendeix a 13.978, xifra que ha comportat un augment proper al 5% respecte al curs precedent. A aquests cal afegir els 612 crèdits impartits en estudis reglats de tercer cicle.

### **Evolució dels dipòsits de títols per centres**

#### 1 FACULTAT DE CIÈNCIES JURÍDIQUES I ECONÒMIQUES

	Total DIPÒSITS DE TÍTOL sol·licitats durant els anys 1992 a 2002
GEST. I ADM. PÚBLICA	225
EMPRESARIALS (1975)	133
EMPRESARIALS (PLA NOU)	1443
ADM. I DIR. D'EMPRESES	886
DRET (1965)	583
DRET (PLA NOU)	694
RELACIONS LABORALS	1120
GRADUAT SOCIAL	537
TURISME	127
TOTAL	5.748

TOTAL DIPÒSITS DE TÍTOLS DE 1992 A 2002										
	DCE 75	DCE 91	ADE	D 1965	D 91	DRL	GSO 80	GAP	TUR.	TOTAL
2002	1	155	160	1	117	133	3	52	64	686
2001	159	152	93	126	1	69	41	641		
2000	1	194	115	3	98	130	3	48	22	614
1999	0	196	138	3	116	150		39		642
1998	0	185	102	20	96	156	3	17		579
1997	1	195	99	45	78	146	8			572
1996	11	170	70	142	65	146	25			629
1992-95	119	189	50	369	31	133	494			1.385

## 2 FACULTAT DE CIÈNCIES HUMANES I SOCIALS

	Total DIPÒSITS DE TÍTOL sol·licitats durant els anys 1992 a 2002
PROFESSORAT D'EGB	278
MESTRE EDUCACIÓ FÍSICA	411
MESTRE EDUCACIÓ INFANTIL	397
MESTRE EDUCACIÓ PRIMÀRIA	382
MESTRE EDUCACIÓ MUSICAL	132
HUMANITATS	293
PSICOLOGIA	690
FILOLOGIA ANGLESA	427
TRADUCCIÓ I INTERPRETACIÓ	265
<b>TOTAL</b>	<b>3.275</b>

TOTAL DIPÒSITS DE TÍTOLS DE 1992 A 2002										
	PROF. EGB.	E. FÍSICA	E. INFANT.	E. PRIMÀ.	E. MUS.	HUMA NIT.	PSIC.	FILOL.	TRA. I INT.	TOTAL
2002	1	55	65	55	32	50	101	64	61	484
2001	1	52	56	52	32	48	110	56	58	465
2000	1	42	64	46	37	47	90	49	75	451
1999	2	74	48	42	31	64	88	59	35	443
1998	3	58	50	50		31	77	63	36	368
1997	10	46	57	57		37	59	38		304
1996	11	59	38	47		8	60	39		262
1992-95	249	25	19	33	8	105	59	498		

### 3 ESCOLA SUPERIOR DE TECNOLOGIA I CIÈNCIES EXPERIMENTALS

	Total DIPÒSITS DE TÍTOL sol·licitats durant els anys 1992 a 2002
ENG. EN INFORMÀTICA	217
QUÍMIQUES (87)	282
QUÍMIQUES (91)	204
ENG. QUÍMICA	187
ENG. TÈC. EN DISSENY INDUSTRIAL (91)	227
ENG. TÈC. EN DISSENY INDUSTRIAL (95)	127
ENG. TÈC. EN INFORMÀTICA DE GESTIÓ	473
ENG. INDUSTRIAL	69
ENG. TÈC. INDUSTRIAL (ESPECIALITAT MECÀNICA)	9
ENG. TEC. AGRÍCOLA (ESP. HORTO. I JARDINERIA)	25
	1.820

TOTAL DIPÒSITS DE TÍTOLS DE 1992 A 2002											
	ENG. INFOR	QUÍM. (87)	QUÍM. (91)	ENG. QUÍM.	DISS. (91)	DISS. (95)	GEST.	ENG. INDU.	HORTO.	MECÀN	TOTAL
2002	36		45	48		47	89	28	21	7	321
2001	37	4	43	50	2	38	70	26	4	2	276
2000	30	10	47	32	41	26	58	15			259
1999	44	17	34	30	41	15	69				250
1998	37	37	23	25	44	1	66				233
1997	19	48	12	2	46		48				175
1996	14	54			30		40				138
1992-95		112			23		33				168

#### 4 Total títols curs 2001/2002

FACULTAT DE CIÈNCIES JURÍDIQUES I ECONÒMIQUES	5.748
FACULTAT DE CIÈNCIES HUMANES I SOCIALS	3.275
ESCOLA SUPERIOR DE TECNOLOGIA I CIÈNCIES EXPERIMENTALS	1.820
TOTAL DOCTORS 261	
TOTAL	11.104

## B. TERCER CICLE

### Evolució del nombre d'alumnes matriculats

Curs acadèmic	Total d'alumnes matriculats
91/92	275
92/93	447
93/94	359
94/95	317
95/96	371
96/97	388
97/98	436
98/99	404
99/00	411
00/01	399
01/02	370



## Matriculats per programa 2001/2002

Codi	Programa	Matriculats
10710	Pau, conflictes i democràcia	18
10711	Comunicació empresarial i institucional	34
10712	Ètica i democràcia	7
11710	Processos històrics, cultura i desenvolupament	38
11711	Una perspectiva interdisciplinària dels estudis de gènere	11
10111	Diversitat cultural i interdisciplinarietat educativa	5
10610	Anàlisi del discurs. Teoria i aplicacions a l'ús i adquisició de la	
	llengua anglesa	16
10611	Llengua i literatura hispàniques	3
10612	Estudis sobre el discurs en llengua catalana	7
11011	La responsabilitat civil en els sectors de risc	9
11110	Drets i deures constitucionals	19
11111	Empreses i sistema penal	3
11910	Economia industrial i institucional	4
12110	Dret del treball, de la Seguretat Social i de prevenció de riscos	
	laborals	8
12211	Traducció, societat i comunicació	30
12310	Gestió empresarial	28
10210	Química, física i ciències aplicades	26
10211	Química teòrica i computacional	
10510	Enginyeria química	13
11211	Matemàtiques multidisciplinàries	8
11510	Investigació aplicada als àmbits evolutius, educatius i	
	metodològics de la psicologia	19
11610	Avanços en psicologia bàsica, clínica i psicobiologia	13
11810	Química molecular i materials	12
12410	Mètodes informàtics	31
11410	Projectes d'innovació tecnològica en l'enginyeria del	
	producte i del procés	6
	<b>TOTAL MATRICULATS</b>	<b>370</b>

## **C. POSTGRAU I FORMACIÓ CONTINUADA**

### **1. Centre d'Estudis de Postgrau i Formació Continuada**

La creació del Centre de Postgrau és una conseqüència de l'aprovació de la normativa sobre els estudis propis de postgrau de la Universitat Jaume I.

El CEPFC és un instrument de la Universitat Jaume I per a la potenciació i desenvolupament de la seua oferta dels estudis de postgrau; ofereix a la comunitat universitària assessorament i coordinació de les accions formatives incloses en els estudis de postgrau i actua com a intermediari entre la Universitat i l'entorn, facilitant la recerca d'informació sobre les demandes educatives, de possibles fonts externes de finançament, així com dels recursos interns i, en general, de tots aquells aspectes que ajuden a la millora i manteniment de l'oferta formativa dels cursos de postgrau de la Universitat Jaume I.

El CEPFC és un òrgan universitari per a la centralització i coordinació de l'oferta formativa dels estudis de postgrau i formació continuada de la Universitat Jaume I, responsable de la gestió del conjunt de cursos que formen part d'aquesta oferta formativa. La gestió dels cursos es porta a terme directament, mitjançant la seua pròpia estructura, o delegant la gestió dels cursos a la Fundació Universitat Jaume I-Empresa, o a altres òrgans o institucions amb els quals s'establisca el corresponent acord. Correspon al Centre el control i l'expedició de títols i diplomes dels estudis de postgrau i formació continuada.

El CEPFC té com a objectiu donar resposta a les necessitats de desenvolupament professional en diversos àmbits. D'una banda, facilitar la incorporació al món laboral dels joves llicenciats i diplomats universitaris, mitjançant una oferta formativa d'especialització amb un alt contingut pràctic. D'altra banda, oferir als professionals un conjunt de propostes d'especialització, d'aprofundiment i de reciclatge.

#### Estructura del centre

- Director/a acadèmic/a dels estudis de postgrau i formació permanent. Desenvolupa les funcions de direcció del CEPFC. El càrrec de director/a acadèmic/a depèn orgànicament del vicerectorat que tinga delegada la coordinació última d'aquest àmbit d'activitats, i el qual presidirà el Consell d'Estudis de Postgrau i Formació Continuada. El director/a acadèmic/a té entre d'altres les tasques següents: incentivar i promoure les propostes de cursos; controlar l'aplicació de la normativa vigent; vetlar per l'excel·lència dels cursos i la seua adequació a les necessitats de l'entorn; presentar les propostes als òrgans competents, i coordinar les tasques del Consell d'Estudis de Postgrau i Formació Continuada. Així mateix, serà responsabilitat del director/a acadèmic/a l'assessorament i suport als òrgans de la Universitat vinculats a les accions formatives de postgrau.

- El Consell d'Estudis de Postgrau i Formació Continuada és un òrgan de deliberació i consulta de la programació acadèmica. El Consell d'Estudis està format,

amb el director acadèmic de Postgrau, per dos vicerectors dels àmbits competents, i nomenats pel rector; 6 professors, nomenats per la Junta de Govern, i almenys 4 representants d'empreses i entitats involucrades en la formació de postgrau de la Universitat Jaume I, amb reconeguda experiència i qualificació, a proposta del Consell Social. Els membres del Consell seran elegits per un període de 4 anys, i es renovaran la meitat dels seus membres als 2 anys. El Consell es reuneix periòdicament i assessora la direcció acadèmica dels estudis de postgrau i formació permanent i l'Equip de Govern en l'establiment de les grans línies de la programació, la supervisió i l'avaluació dels programes i l'impuls d'un programa de qualitat i millora continuada.

- Directores/es de programes d'estudis de postgrau. Aquest òrgan té un caràcter temporal limitat a la duració dels cursos. Tots els cursos de postgrau comptaran amb un/a director/a que tindrà la responsabilitat acadèmica del curs. El/la director/a de programa haurà de ser professor/a de la Universitat Jaume I. Per als programes de màster el/la director/a haurà de tindre el grau de doctorat. En el cas dels cursos d'especialitat, el professorat que ocupe la direcció haurà de posseir almenys la titulació d'arquitectura, enginyeria o llicenciatura. En cas que un curs siga codirigit, almenys un/a director/a haurà de ser professor/a de la Universitat Jaume I i complir els requisits establits.

El CEPFC ha augmentat la presència i les activitats de la Universitat Jaume I a altres col·lectius de la societat mitjançant els seus propis estudis, ja que els clients potencials de l'oferta dels programes de formació del curs 2001/02 són els titulats universitaris, professionals, empreses, institucions, treballadors. Les àrees de coneixement han sigut diverses, implicant els tres centres i serveis de la nostra Universitat.

L'oferta de formació del curs 2001/02 del CEPFC es divideix en 3 tipus de cursos, segons la durada i característiques del curs: màster, curs d'especialització i curs de formació continuada.

S'han impartit 16 cursos (4 màsters, 4 cursos d'especialització i 8 cursos de formació continuada), el nombre d'hores impartides és de 3.768 (2.248 en màsters, 920 en cursos d'especialització i 600 en cursos de formació continuada) i el nombre d'alumnes matriculats 467 (143 en màsters, 137 en cursos d'especialització i 173 en cursos de formació continuada).

A més a més, s'han realitzat convenis i acords amb les universitats de la Comunitat Valenciana i amb la Universidad Autónoma del Estado de México (UA-EM). També s'ha firmat un conveni amb la Conselleria de Cultura i Educació per a la realització de 7 cursos de formació continuada, i un acord de col·laboració per a la gestió dels cursos de postgrau i formació continuada amb la Fundació Universitat Jaume I-Empresa.

Màster

Títol: *IV Màster en assessoria jurídica d'empreses*

Departament: Dret Privat

Director: Fernando Martínez

Hores: 500

Objectius: Oferir a l'alumne una visió completa de tots els aspectes jurídics que afecten l'empresa, de manera que li permeti, a partir de casos, enfrontar-se i resoldre les distintes necessitats d'assessorament que li pugui demanar l'empresa.

Títol: *IV Màster en prevenció de riscos laborals*

Departament: Química Inorgànica i Orgànica

Director: Vicente Esteve Cano

Hores: 600

Objectius: Formar titulats capacitats per a ocupar funcions de nivell intermedi i funcions de nivell superior en els serveis de prevenció d'empreses i institucions.

Títol: *Màster en comerç internacional*

Departament: Economia Internacional

Director: Celestino Suárez Burguet

Hores: 500

Objectius: Donar suport i impulsar la competitivitat de les empreses, fonamentalment les de caràcter exportador, en la diversitat de mercats que actualment configura el patró geogràfic del comerç exterior d'un país com Mèxic.

Títol: *Màster internacional en estudis per a la pau i el desenvolupament*

Departament: Filosofia, Sociologia i Comunicació Audiovisual i Publicitat

Director: Vicent Martínez Guzmán

Hores: 648

Objectius: Difondre la idea de pau segons l'esperit de la UNESCO. Promoure una política mundial basada en el desenvolupament sostenible, la responsabilitat cooperativa i la cooperació ecològica.

Curs d'especialització

Títol: *Curs de gestió esportiva*

Departament: Servei d'Esports

Director: Carlos Hernando Domingo

Hores: 200

Objectius: Que els responsables dels àmbits de la gestió esportiva puguin tenir coneixements i formació en els aspectes necessaris a tenir en compte en tota la gestió esportiva, de manera que s'aconsegueixi una major qualitat dels serveis prestats i una millora de la rendibilitat i economia.

Títol: *Curs interuniversitari de cooperació per al desenvolupament*

Departament: Filosofia, Sociologia i Comunicació Audiovisual i Publicitat

Director: Andrés Piqueras

- Hores: 300  
 Objectius: Desenvolupar la nova cultura de la cooperació que promouen els organismes internacionals i les convencions. Aprofundir en les estratègies operatives que aquest nou concepte de cooperació suposa. Ensinistrar en la identificació de necessitats, disseny de projectes, execució de programes i avaluació de les mesures.
- Títol: *Dret del consum*  
 Departament: Dret Privat  
 Director: Juan Manuel Badenas Carpio  
 Hores: 200  
 Objectius: Capacitar els alumnes en la formació teòrica i pràctica de l'assessorament jurídic en el consum de béns i serveis i les seues incidències.
- Títol: *II Organització i gestió de la informació documental*  
 Departament: Centre de Documentació; Història, Geografia i Art  
 Director: Vicent Falomir i Rosa Monlleó  
 Hores: 220  
 Objectius: Dissenyar el sistema de gestió de recursos d'informació d'una organització. Identificar els recursos d'informació d'una organització. Aprendre les tècniques documentals i arxivístiques bàsiques. Conèixer les eines informàtiques a aplicar en el tractament i recuperació de la informació.
- Curs de formació continuada  
 Títol: *Actualització en recursos i coneixements docents del professorat d'educació física*  
 Departament: Educació  
 Director: Roberto J. García Antolín  
 Hores: 70  
 Objectius: Adquirir coneixements, habilitats i destreses referents a les noves propostes de pràctiques físiques i esportives, i la seua aplicació dins del *vitae* d'Educació Física en les diferents etapes educatives.
- Títol: *Benestar docent i convivència escolar en secundària*  
 Departament: Psicologia Evolutiva, Educativa, Social i Metodologia  
 Director: Rosana Clemente Estevan  
 Hores: 140  
 Objectius: Facilitar a professionals d'educació secundària (actuals i futurs) elements d'intervenció en diversos processos de mediació i conflicte en l'aula i en la institució acadèmica.
- Títol: *Comunicació a l'aula: intervenció davant els problemes de llenguatge i parla*

- Departament: Psicologia Evolutiva, Educativa, Social i Metodologia  
 Director: Vicente Pinto Tena  
 Hores: 70  
 Objectius: Conèixer els fonaments específics, teòrics i pràctics, de l'àrea del llenguatge i la comunicació. Proporcionar tècniques de tractament per als alumnes amb problemes de comunicació i/o dificultats de llenguatge oral i escrit.
- Títol: *Data Warehousing per a l'excel·lència en la gestió*  
 Departament: Tecnologia  
 Director: José Antonio Heredia Álvaro  
 Hores: 90  
 Objectius: Capacitar els estudiants per a dissenyar i implantar un Data Warehousing per al càlcul dels indicadors de gestió. Capacitar els estudiants per a dissenyar i implantar bases de dades multi-dimensionals (OLAP). Capacitar els estudiants en l'administració dels sistemes d'intel·ligència de negoci.
- Títol: *Educació de persones adultes*  
 Departament: Educació  
 Director: Miguel Salvador Bauzá  
 Hores: 70  
 Objectius: Conèixer i actualitzar la problemàtica al voltant de l'educació d'adults. Adquirir procediments i habilitats referides a l'educació dins del context rural.
- Títol: *Educació intercultural II. Àmbits i didàctiques específiques*  
 Departament: Educació  
 Director: Auxiliadora Sales Ciges  
 Hores: 70  
 Objectius: Generar un marc teòric per a la reflexió educativa i social al voltant de la diversitat cultural i dels models d'intervenció interculturals. Formar els professionals de l'educació per a adaptar l'escola i els recursos socioeducatius i donar resposta a la realitat de la convivència intercultural.
- Títol: *La comptabilitat de gestió en el sector ceràmic*  
 Departament: Finances i Comptabilitat  
 Director: José Alcarria Jaime  
 Hores: 20  
 Objectius: Aprofundir en les especialitats de la comptabilitat de gestió en l'àmbit de l'empresa ceràmica amb èmfasi en les eines de control de gestió.
- Títol: *Projectes d'aprenentatge en Internet per a l'escola rural*  
 Departament: Educació  
 Director: Jordi Adell Segura

Hores: 70

Objectius: Capacitar els assistents per a integrar les noves tecnologies de la informació i la comunicació al currículum, mitjançant l'elaboració de projectes telecol·laboratius d'ensenyament/aprenentatge. El curs se centra en l'ús d'Internet com a eina didàctica en el desenvolupament de projectes d'aprenentatge.

Cal destacar que aquestes accions formatives s'han realitzat al primer any de creació del CEPFC. Per al proper curs s'ha duplicat l'oferta dels cursos de postgrau, ampliant-se a 40 cursos (11 màsters, 10 cursos d'especialització i 19 cursos de formació continuada). També cal destacar com a trets principals la inclusió de la formació superior (7 programes), l'impuls dels cursos no presencials i la consolidació de la nostra presència a Amèrica del Sud, que ha permès consolidar una variada i àmplia oferta d'estudis de postgrau.

A causa de l'augment de la presència del CEPFC en l'àmbit de la Universitat a través de la potenciació i difusió, ha augmentat el nombre de convenis i acords de col·laboració amb institucions i universitats espanyoles i iberoamericanes.

Fruit de la gran demanda detectada per a cursar estudis de postgrau a l'UJI per part dels països d'Iberoamèrica, com a conseqüència de les diferents consultes rebudes per correu electrònic i les diferents consultes rebudes al web del Centre, és l'augment de cursos que es realitzen als països d'Iberoamèrica, passant a oferir 6 cursos de postgrau, 3 màsters i 3 cursos d'especialització.



## TÍTOLS DE POSTGRAU

TÍTOLS FINS AL 2002	2002	2001	1991/2000	TOTAL
POSTGRAU EN TRADUCCIÓ				
Alemany / Espanyol			5	5
Anglès / Espanyol	1		25	26
Francès/ Espanyol			15	15
Espanyol / Català			27	27
Anglès / Català			16	16
MASTER PAU I ECOLOGIA: NOUS PERFILS LABORALS PER A LES DONES		1	53	54
ESPECIALISTA EN ESTUDIS PER A LA PAU I EL DESENVOLUPAMENT	4	1	21	26
ESPECIALISTA AVANÇAT EN ESTUDIS PER A LA PAU I EL DESENVOLUPAMENT	3		6	9
MÀSTER EN ESTUDIS PER A LA PAU I EL DESENVOLUPAMENT	8	7	8	23
MÀSTER. LA MEDIACIÓ EN LA SOCIETAT DE LA INFORMACIÓ: NOUS PERFIL				
PROFSSIONALS D'INTERVENCIÓ SOCIAL EN EL SEGLE XXI	1	1	37	39
I MÀSTER EN PREVENCIÓ DE RISCOS LABORALS	2	3	30	35
II MÀSTER EN PREVENCIÓ DE RISCOS LABORALS	2	3	9	14
III MÀSTER EN PREVENCIÓ DE RISCOS LABORALS	6			6
MÀSTER EN ASSESSORIA JURÍDICA D'EMPRESES		1	2	3
MÀSTER EN ASSESSORIA JURÍDICA D'EMPRESES II	2	2	1	5
MÀSTER EN ASSESSORIA JURÍDICA D'EMPRESES III	1			1
MÀSTER EN DIRECCIÓ I ADMINISTRACIÓ D'EMPRESES	4		1	5
MÀSTER EN COMERÇ EXTERIOR	6			6
GESTIÓ ESPORTIVA	6			6
ORGANITZACIÓ GESTIÓ D'INFORMACIÓ DOCUMENTAL	56	47		103
MÀSTER EN DISSENY DE PRODUCTES INDUSTRIALS: BASES TECNOLÒGIQUES	5	1		6
MÀSTER EN DISSENY INDUSTRIAL. PROBLEMÀTIQUES FORMALS DELS				
PRODUCTES	4	4		8
<b>SUMA TOTAL</b>	<b>111</b>	<b>71</b>	<b>256</b>	<b>438</b>



## D. DOCÈNCIA NO REGLADA

### 1. Extensió Universitària

Les activitats realitzades dins del programa d'Extensió Universitària són les següents:

Any 2001

Continguts: Cursos, conferències i exposicions.

#### 1. Cursos

Títol activitat	Lloc	Organitza	Dates	Participants
Curs d'informàtica	Vilafranca	UJI	10 al 20 setembre	24
Curs de política social	Artana	UJI	octubre	20
Curs de teatre I. Alt Palància	Viver	UJI	6 i 7 octubre	14
Curs de teatre I. Alt Palància	Caudiel	UJI	13 i 14 octubre	20
Curs de teatre I. Alt Palància	Viver	UJI	20 i 21 octubre	9
Curs de teatre I. Alt Palància	Sogorb	UJI	27 i 28 octubre	16
Curs de teatre I. Alt Palància	Soneixa	UJI	novembre	10
Curs escola de pares	Albocàsser	UJI	novembre	20
Curs de restauració de mobles	Vilafamés	UJI	novembre	10
Curs d'alimentació i salut	Serra d'en Garceran	UJI	novembre	20
Curs de màrqueting	la Torre d'en Besora	UJI	22, 23 i 24 novembre	6
Curs d'informàtica	Almenara	UJI	19 nov. al 4 desembre	7
Curs de massatge	Lludient	UJI	4, 11, 18 desembre	12
Curs d'informàtica	la Pobla de Benifassà	UJI	10 desembre	22
Curs de primers auxilis	la Torre d'en Besora	UJI	10 al 20 desembre	13
Curs de restauració de mobles	la Pobla d'Arenós	UJI	desembre	7
Curs d'informàtica	Sucaina	UJI	desembre	21
Curs d'informàtica	Vilafermosa	UJI	desembre	21
Curs d'autoestima i qualitat de vida	la Vall d'Alba	UJI	desembre	16
Diagnòstic rural participatiu	Serra d'Espadà	UJI	setembre-desembre	10

## 2. Conferències

Títol activitat	Lloc	Organitza	Dates	Participants
La taronja avui en dia: problemes, alternatives...	Xilxes	UJI	setembre	7
Animació a la lectura	Veó	UJI	setembre	25
La festa de Sant Antoni a les comarques castellonenques	la Mata	UJI	setembre	13
Nutrició en l'ancià	Sorita del Maestrat	UJI	setembre	20
Nutrició en l'ancià	Palanques	UJI	setembre	8
Qui no ha patit dolor d'esquena...?	Vilafermosa	UJI	setembre	60
Conèixer el nostre patrimoni II: construccions amb pedra	les Fontes d'Aiòder	UJI	1 setembre	40
El calendari de l'euro: com ens afecta	El Toro	UJI	5 setembre	20
El calendari de l'euro: com ens afecta	Aranyuel	UJI	4 octubre	32
Problemes de salut en l'ancià	les Fontes d'Aiòder	UJI	4 octubre	13
Trastorns de l'estat d'ànim	el Castell de Vilamalefa	UJI	5 octubre	15
Trastorns de l'estat d'ànim	la Vall d'Alba	UJI	5 octubre	50
Educació sanitària davant les malalties degeneratives de columna	Costur	UJI	5 octubre	11
Qui no ha patit dolor d'esquena...?	Atzeneta	UJI	6 octubre	60
Educant l'autoestima en la família	Alcalà de Xivert	UJI	18 octubre	90
Problemes de salut en l'ancià	Aranyuel	UJI	19 octubre	25
Trastorns de l'estat d'ànim	Aín	UJI	19 octubre	20
Malaltia cardiovascular: una epidèmia en...	Montant	UJI	20 octubre	27
El calendari de l'euro: com ens afecta	Cirat	UJI	26 octubre	38

Agricultura i ramaderia ecològica	Cinctorres	UJI	2 novembre	6
Conèixer el nostre patrimoni II: construccions amb pedra	Cortes d'Arenós	UJI	3 novembre	16
El calendari de l'euro: com ens afecta	Vilafermosa	UJI	4 novembre	15
Un reclam turístic: la gastronomia i cuina tradicional	Benassal	UJI	desembre	15
Hàbits d'estudi i treball a casa	Xèrica	UJI	desembre	
El calendari de l'euro: com ens afecta	la Giraba	UJI	desembre	6
El calendari de l'euro: com ens afecta	Sant Vicent	UJI	desembre	4
El joc en els xiquets, passatemps o necessitat? ...	la Vilavella	UJI	desembre	35
El calendari de l'euro: com ens afecta	Cortes d'Arenós	UJI	4 desembre	6
Animació i activitats a la natura: un fum de possibilitats	Aiòder	UJI	10 novembre	12
El calendari de l'euro: com ens afecta	el Castell de Vilamalefa	UJI	10 desembre	3
El calendari de l'euro: com ens afecta	Sucaina	UJI	10 desembre	22
El calendari de l'euro: com ens afecta	Lludient	UJI	11 desembre	25

### 3. Exposicions

Títol activitat	Lloc	Organitza	Dates	Participants
1950-1990, cultura juvenil	Càlig	UJI	novembre	150
Cartells de la Guerra	Sot de Ferrer	UJI	27 agost al 2 setembre-01	97
Cartells de Guerra	el Forcall	UJI	3 al 9 setembre-01	52
Els nostres masos	Altura	UJI	setembre	460
Els nostres masos	Lludient	UJI		225
Els nostres masos	Albocàsser	UJI	6 al 9 desembre	450
La llum de la tardor al barranc dels Horts	Ares del Maestrat	UJI	15 al 19 agost-01	20
Mostra de curtmètrages	Sant Mateu	UJI	desembre	23
Nans i gegants a les nostres comarques	el Forcall	UJI	3 al 9 desembre	103

### 4. Jornades

Títol activitat	Lloc	Organitza	Dates	Participants
III Jornades d'avaluació del Programa d'Extensió Universit.	Atzeneta del Maestrat	UJI-SASC	1 i 2 de desembre	3

## Any 2002

### Continguts: Cursos, conferències i exposicions.

Títol activitat	Lloc	Organitza	Dates	Participants
Jornades MERIDIANS'02	Castelló	UJI-Diputació-Ajuntament	8-9-febrer	30
1es Jornades CONNECTEM Jornades d'Estiu: La Gestió	Castelló	UJI	27 maig	32
Cultural Avui	Castelló	UJI	28-29 juny	29
Seminari Itinerant de Turisme	la Pobla d'Arenós	UJI	maig-juny	11
Seminari Itinerant de Turisme	Vilafermosa	UJI	juny	10
Seminari Itinerant de Turisme	Sant Mateu	UJI	juliol	22
Programa de recuperació del patrimoni: Catalogació del patrimoni Cultural	Olocau	UJI	juliol-setembre	20
Programa de recuperació del patrimoni: Construcció de capgrossos	el Forcall	UJI	8-26 juny	11
CONNECTEM: Eines telemàtiques per a usuaris	Castellfort	UJI	15-16-17-18 juliol	9
CONNECTEM: Eines telemàtiques per a usuaris	Portell	UJI	15-16-17-18 juliol	8
CONNECTEM: Eines telemàtiques per a usuaris	el Forcall	UJI	16-22-23-24 juliol	9
CONNECTEM: Eines telemàtiques per a administradors d'aula.	el Forcall	UJI	1 agost	6
Autoestima i desenvolupament personal	la Vall d'Alba	UJI	gener	14
Taller de teatre	Vilanova	UJI-Caritas	març-juliol	22
Curs: Iniciació al Teatre	Suera	UJI	abril	16
Curs: Iniciació Teatre	Vilafranca	UJI	juliol	16
Curs: Direcció espectacle	Vilafranca	UJI	juliol	16
Curs: Maquillatge	Vilafranca	UJI	juliol	16

Curs: Iniciació al teatre	Sant Mateu	UJI	juliol	21
Curs de Dansa	Sant Mateu	UJI	agost	
PERIFÈRIC, circuit de micro-espectacles i formació				
<i>Un teatre de butxaca</i>	Suera	UJI	14 abril	80
<i>Una classe amb Don Abili</i>	la Todolella	UJI	1 maig	90
<i>Les Rondalles</i> (castellà)	Villamalur	UJI	4 maig	
<i>Un teatre de butxaca</i>	Sant Mateu	UJI	15 juny	150
<i>Mono Sapiens</i>	Vilafranca	UJI	16 juny	250
<i>Les Rondalles</i>	Sant Mateu	UJI	23 juny	
<i>Les Rondalles</i> (castellà)	Olocau	UJI	24 juny	60
<i>Jordiet contraataca</i>	Sant Joan de Moro	UJI	4 juliol	
<i>Tragèdies i Komèdies</i>	el Forcall	UJI	6 juliol	110
<i>Jordiet contraataca</i>	Rossell	UJI	6 juliol	
<i>Una classe amb Don Abili</i> (castellà)	Viver	UJI	7 juliol	190
<i>Una classe amb Don Abili</i> (castellà)	Soneixa	UJI	13 juliol	280
<i>Rondalles</i>	Ribesalbes	UJI	13 juliol	
<i>Jordiet contraataca</i> (castellà)	Viver	UJI	18 juliol	
<i>Jordiet contraataca</i>	Ares	UJI	19 juliol	
<i>Una classe amb Don Abili</i>	Aín	UJI	20 juliol	50
<i>Jordiet contraataca</i> (castellà)	Espadella	UJI	20 juliol	
<i>Un teatre de butxaca</i> (castellà)	Toga	UJI	31 juliol	—
<i>Tragèdies i Komèdies</i> (castellà)	l'Alcúdia de Veo	UJI	2 agost	—
<i>Una classe amb Don Abili</i>	Sant Mateu	UJI	3 agost	290
<i>Les Rondalles</i>	Albocàsser	UJI	4 agost	
<i>Una classe amb Don Abili</i> (castellà)	Torre-xiva	UJI	10 agost	300
<i>Un teatre de butxaca</i>	Aín	UJI	16 agost	200
<i>Un teatre de butxaca</i> (castellà)	Altura	UJI	17 agost	60
<i>Un teatre de butxaca</i>	la Mata	UJI	18 agost	70

## 2. Cursos d'estiu 2002

Els cursos d'estiu s'han incrementat dels 16 cursos que es van oferir l'any passat fins als 21 de l'edició d'enguany, cursats per 650 estudiants, amb una consolidació d'aquesta formació no acadèmica en diferents ciutats de la província com Sogorb, Morella, Benicàssim i, per primera vegada, la Vall d'Uixó. Entre altres, han participat en aquests cursos Germà Colón, Ana María Matute, Amelia Valcárcel, Juan Manuel Aragonés, Francesc Michavila, Federico Volpini o el desaparegut Luis Carandell, de qui vam gaudir d'una de les seues darreres intervencions públiques.

Els cursos oferits van ser els següents:

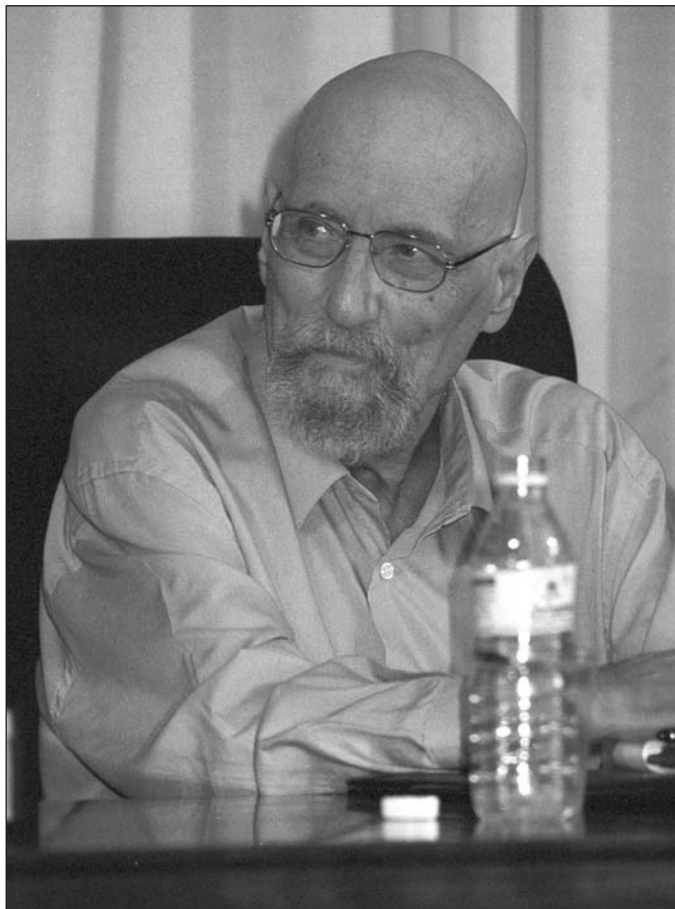

Títol activitat	Lloc	Dies	Entitat organitzadora	Participants
La publicitat i la seua funció social: les campanyes de sensibilització	Casa Cultura, Benicàssim	1, 2, 3, 4 i 5 de juliol		
Del manuscrit a la impremta	Sala de Premsa, Campus del Riu Sec	3, 4 i 5 de juliol	Fundació "Germa Colón"	
Solidaritat: pont entre cultures	Centre Social Barri Toledo, la Vall d'Uixó	5 i 6 de juliol	Fundació de la Solidaritat	
Sobreviure al franquisme	Villa Elisa, Benicàssim	15, 16, 17 i 18 de juliol	SASC	32
Consciència de viatge: rutes i laberints	Casa de Cultura, Benicàssim	15, 16, 17, 18 i 19 de juliol		
Nous sentits de la comunicació empresarial				
Caixa Rural de la Vall San Isidro, la Vall d'Uixó	15, 16, 17, 18 i 19 de juliol	Campus Obert		
Estratègies locals en El marc del desenvolupament sostenible	Seu de l'Interior, Edifici Giorieta, Sogorb	15, 16, 17 i 18 de juliol	Campus Obert	
Cap a un concepte integral de qualitat de vida	Centre Cultural Les Aules, Castelló de la Plana	15, 16, 17 i 18 de juliol	Universitat per a Majors	
Drets humans i gènere en l'era global	Sala de Juntes, FCJE, Campus del Riu Sec	15, 16, 17 i 18 de juliol	SASC	27
Pla Hidrològic Nacional i canvi climàtic	Sala d'Actes Caixa Rural Creditcoop, Castelló de la Plana	16, 17, 18 i 19 de juliol	Fundació Caixa Rural Creditcoop	
Cultura artística a Iberoamèrica, del segle XVI al segle XIX	Villa Elisa, Benicàssim	16, 17, 18 i 19 de juliol		
Tecnologia i creativitat	Casa Ciurana, Morella	22, 23, 24, 25 i 26 de juliol		
Contemporaneïtat i cultura. Dissonàncies amb el discurs hegemònic	Espai d'Art Contemporani, Castelló de la Plana	22, 23, 24, 25, 26 i 27 de juliol	Espai d'Art Contemporani	
Federalisme i qüestió federal a Espanya	Villa Elisa, Benicàssim	23, 24 i 25 de juliol		
Us, abus i addicció a drogues: els seus fonaments neurobiològics, socials i culturals	Sala Graus Facultat Ciències Jurídiques i	29, 30 i 31 de juliol		
Econòmiques, Campus del Riu Sec				
Química verda	Edifici Hucha, Castelló de la Plana	29, 30 i 31 de juliol i 1 d'agost	Fundació Caixa Castelló-Bancaixa	
La sostenibilitat present i futura del bosc mediterrani	Casa Ciurana, Morella	29, 30 i 31 de juliol		
Creativitat a voluntat. Sigues creatiu quan ho necessites	Sala de Premsa Campus del Riu Sec	30 i 31 de juliol	Càtedra INCREA	
Curs de radioficcio	Hotel Bonaire, Benicàssim	29, 30, 31 juliol; 1, 2, 3, 4 i 5 d'agost, 1, 2, 3, 4 i 5 d'agost, setembre	Festival Independent de Benicàssim	
Lògic Àudio	Aula de Formació, Edifici Rectorat, Campus del Riu Sec.		Festival Independent de Benicàssim	
Intel·ligència emocional, estrès i adaptació	Centre Cultural Les Aules, Castelló			
Total assistents				



### 3. Programa d'estudis per a persones majors

La Universitat per a Majors és un programa d'estudis universitaris no reglats dirigit a les persones majors, que funciona com un projecte educatiu de la Universitat Jaume I.

Els seus objectius són molt clars: fomentar la participació social de les persones majors, millorar la qualitat de vida dels alumnes i facilitar les relacions intergeneracionals. En últim terme, es tracta de vertebrar una universitat per a totes les edats.

La Universitat per a Majors accentua la dimensió humanista i social, i dóna menys importància al vessant professional i investigador de la universitat tradicional.

Durant el curs acadèmic 01-02 el programa de formació de majors de la nostra Universitat ha fet un gran pas en la seua consolidació, tant en l'aspecte acadèmic com en l'estructural i organitzatiu. D'acord amb les línies que ha marcat la VI Trobada Nacional de Programes Universitaris, i en sintonia amb els suggeriments formulats pels representants dels estudiants majors, s'ha treballat en la remodelació i actualització del pla d'estudis.

Els estudis es configuren, a partir del curs 01-02, de la manera següent: un primer cicle obligatori que consta de 60 crèdits (600 hores lectives) i un segon cicle optatiu que té un mínim de 40 crèdits (400 hores lectives).

Les assignatures, tant del primer cicle com del segon, responen en gran manera a continguts propis de les ciències humanes, i es desenvolupen de forma activa i participativa.

Les classes s'imparteixen al campus de Riu Sec els dimarts i els dijous de vesprada, i es reserven els dimecres per a les activitats complementàries i els dilluns per a les permanents.

#### Planificació dels estudis de primer cicle

	<b>Crèdits teòrics</b>	<b>Activitats complementàries</b>	<b>Projecte final d'estudis</b>	<b>Crèdits totals</b>
Primer curs	15	3		18
Segon curs	15	3		18
Tercer curs	18	3	3	24
Total	48	9	3	60

Després d'haver cursat els tres cursos del primer cicle, l'alumne està en condicions de matricular-se en les assignatures optatives que s'ofereixen a manera d'itineraris des de les distintes àrees de coneixements dels departaments universitaris.

Podran sol·licitar l'accés als estudis de segon cicle, sense haver cursat el primer, les persones que acrediten el títol de llicenciatura o d'enginyeria superior.

El nombre d'alumnes matriculats en el programa des del seu començament ha anat en augment continu. Com es pot observar, en la primera edició del programa es va comptar amb un total de 38 alumnes, en el segon any s'hi van matricular 95, posteriorment van ser 151 i el curs 2001-02 han sigut 234 els alumnes matriculats.

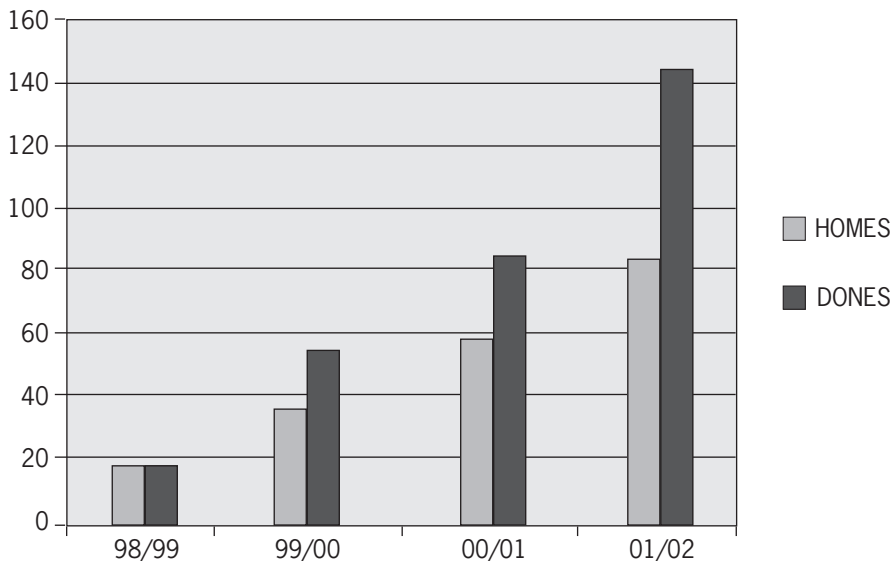

Quant a la relació d'edat, la mitjana dels alumnes matriculats és de 62 anys, i la màxima és de 83 anys.

L'anàlisi de la matrícula dels estudiants majors mostra que el grup més nombros d'alumnes es troba entre les persones de nivell d'estudis mitjans. Aquest fet satisfà plenament un dels objectius del programa: fer beneficiàries de la formació universitària les persones que anteriorment no van gaudir de l'experiència de vida universitària.

Al llarg del curs 2001-2002 han participat en el programa de formació de majors un total de 42 professors universitaris, que han impartit docència en les diverses àrees de coneixement dels departaments de la Universitat. També hem comptat amb la col·laboració d'experts de fora de la nostra Universitat.

Les activitats complementàries han suposat per a l'organització del programa un esforç per a completar i ampliar l'oferta acadèmica. Els estudiants han tingut

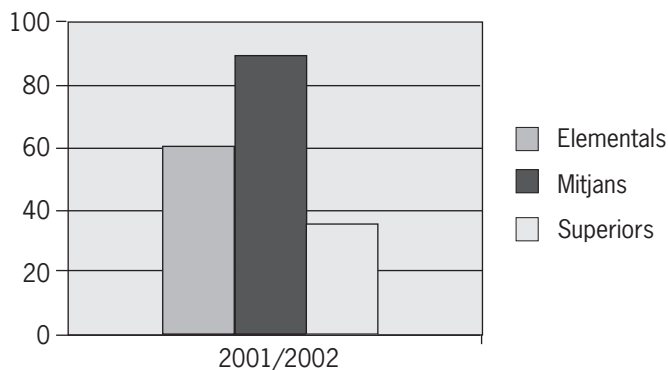

la possibilitat de beneficiar-se d'una sèrie d'activitats permanents entre les quals destaquem: els cursos d'anglès, el taller d'arts plàstiques i l'educació física.

Durant el curs 2001-2002 ha funcionat bé el Consell d'Alumnes. Aquest està compost pels representants dels distints cursos del programa, i té com a principal objectiu la col·laboració amb la direcció acadèmica. Els delegats de tercer curs han participat en la VI Trobada Nacional de Programes Universitaris per a Majors que es va celebrar a Alacant.

És digne d'esmentar la col·laboració dels nostres estudiants amb l'Oficina de Cooperació Internacional en la tasca d'acollida d'estudiants estrangers que, dins del programa Sòcrates-Erasmus, realitzen estudis a la nostra Universitat.

Per primera vegada s'ha organitzat un curs d'estiu dedicat a l'estudi de la realitat dels majors en la societat actual, així com a la reflexió sobre les seues possibilitats de participació i compromís. És digne de consideració l'acceptació que va tindre aquest curs, tant d'estudiants joves com de majors, la qual cosa va possibilitar un exercici magnífic de convivència i reflexió intergeneracional.

En el curs 2001-2002 s'ha posat en marxa una pàgina interactiva en Internet mitjançant la qual, tant les persones que vulguen conèixer el nostre programa des de fora, com els nostres mateixos alumnes, tenen accés directe a tota la informació que genera la Universitat per a Majors, des d'horaris fins a pla d'estudis, la qual cosa ha facilitat la comunicació entre tots.

Per a finalitzar, destaquem les relacions que des de la Universitat per a Majors s'han mantingut amb altres institucions que han protegit el programa i que han ajudat a la seua consolidació. Cal assenyalar la col·laboració amb el Ministeri d'Immigracions i Assumptes Socials i la Conselleria de Cultura i Educació de la Generalitat Valenciana.

# VI INVESTIGACIÓ



## A. OCIT LA INVESTIGACIÓ EN XIFRES. 2001

### CAPTACIÓ DE RECURSOS

#### **DISTRIBUCIÓ DEL FINANÇAMENT PEL SEU ORIGEN**

Durant 2001 la Universitat Jaume I ha aconseguit **4,3 milions d'euros** per a la realització d'activitats d'investigació i desenvolupament tecnològic. La meitat dels recursos econòmics generats provenen del sector públic, on cal destacar la principal aportació de l'administració central de l'estat. L'aportació de fons europeus, fonamentalment procedents del VI Programa Marc de IDT de la Unió Europea, se situa prop del 10 %. La captació de recursos privats, procedents de contractes de I+D amb empreses, supera el 15 %. Cal destacar la contribució d'altres entitats, generalment privades sense finalitat lucrativa, que arriba fins al 35 %. Entre aquestes, l'aportació més important correspon a la Fundació Caixa Castelló-Bancaixa que, el 2001, ha continuat amb la seua política de mecenatge, amb una aportació de 601.012,00 €.

<b>Origen</b>	<b>Import (€)</b>	<b>%</b>
ADMINISTRACIÓ CENTRAL	1.115.273,80	25,85
ADMINISTRACIÓ AUTONÒMICA	486.710,39	11,28
ADMINISTRACIÓ PROVINCIAL	51.895,96	1,20
ADMINISTRACIÓ LOCAL	35.756,07	0,83
ADMINISTRACIÓ EUROPEA	418.114,00	9,69
<b>TOTAL PÚBLIC</b>	<b>2.107.750,22</b>	<b>48,85</b>
EMPRESA PRIVADA	672.597,43	15,59
EMPRESA PÚBLICA	13.823,27	0,32
<b>TOTAL EMPRESA</b>	<b>686.420,70</b>	<b>15,91</b>
ALTRES	1.520.191,68	35,24
<b>TOTAL ALTRES</b>	<b>1.520.191,68</b>	<b>35,24</b>
<b>TOTAL GENERAL</b>	<b>4.314.362,60</b>	

Una quarta part dels recursos (25,99 %) corresponen a activitats d'investigació i suport tècnic sota contracte, a través de l'article 11 de la LRU o de l'article 83 de la LOU. S'han subscrit 146 contractes, dels quals 36 (9,5 %) corresponen a contractes de I+D i la resta a altres activitats. Quant a l'import contractat, la I+D continua sent l'activitat que genera més recursos en aquest apartat (17,34 %).

Els projectes d'investigació constitueixen més del 50% quant a captació de recursos. La mateixa Universitat (a través del Pla de Promoció de la Investigació, cofinançat amb aportacions de la Fundació Caixa-Castelló-Bancaixa) i el Pla Nacional de I+D+i són les principals fonts de finançament en aquest apartat.

En 2001, en avançar-se respecte a altres anys la resolució dels projectes del Pla de Promoció de la Investigació 2001, ha coincidit el començament de projectes d'investigació de dues convocatòries (2000 i 2001), cosa que explica la xifra tan elevada de projectes finançats per la mateixa Universitat.

Encara que el finançament mitjà per projecte és més elevat en el cas del Pla Nacional, cal no oblidar el potencial mobilitzador de recursos del Pla de Promoció de la Investigació 2001, que ha fet possible l'inici de 62 nous projectes durant l'any 2001.

L'any 2001 no ha sigut un bon any pel que fa a la captació de recursos europeus per a projectes de I+D. La principal contribució del VI Programa Marc de IDT ha sigut el finançament d'un Centre Marie Curie al Departament de Ciències Experimentals. L'efecte d'aquest finançament pot advertir-se en 2AO (Ajudes d'Investigació Inespecífiques).

## DISTRIBUCIÓ DEL FINANÇAMENT PER TIPUS DE RECURS

Tipus	Nombre	%	Import (€)	%
1AA contracte d'assistència tècnica	89	23,48	65.491,05	1,52
1CA contracte d'assessorament	10	2,64	142.646,50	3,31
1CI contracte d'investigació	36	9,50	750.223,93	17,34
1CL contracte de col·laboració	8	2,11	121.582,12	2,82
1CS contracte de suport tecnològic	3	0,79	41.355,64	0,96
<b>TOTAL CONTRACTES</b>	<b>146</b>	<b>38,52</b>	<b>1.121.299,24</b>	<b>25,99</b>
2PE projecte d'investigació europeu	2	0,53	102.031,00	2,36
2PN projecte d'investigació estatal	23	6,07	971.578,14	22,52
2PV projecte d'investigació aut.	27	7,12	117.738,26	2,73
2PU projecte d'investigació uji	62	16,36	1.118.758,66	25,93
<b>TOTAL PROJECTES</b>	<b>114</b>	<b>30,08</b>	<b>2.310.106,06</b>	<b>53,54</b>
2AO ajuda d'investigació inespecífica	55	14,51	467.043,037	10,83
2IO ajuda d'infraestructura	3	0,79	180.303,63	4,18
2MO ajuda per a acció integrada	1	0,26	7.572,75	0,18
2M1 ajuda per a estada	31	8,18	86.709,56	2,01
2M2 ajuda per a investigador invitat	29	7,65	141.327,99	3,28
<b>TOTAL ALTRES AJUDES</b>	<b>119</b>	<b>31,40</b>	<b>882.957,30</b>	<b>20,47</b>
<b>TOTAL GENERAL</b>	<b>379</b>		<b>4.314.362,60</b>	

Pel que fa als contractes via article 11 de la LRU o article 83 de la LOU, tant en nombre com en import, al voltant del 50% s'han subscrit amb empreses privades. La resta es distribueix bastant equitativament entre les diferents administracions i altres organismes, generalment institucions privades sense finalitat lucrativa.

**DISTRIBUCIÓ DEL FINANÇAMENT PER TIPUS D'ORGANISME  
CONTRACTES**

<b>Tipus d'organisme</b>	<b>Nombre</b>	<b>%</b>	<b>Import (€)</b>	<b>%</b>
Administració central	3	2,05	88.162,16	7,86
Administració autonòmica	5	3,42	44.034,88	3,93
Administració provincial	3	2,05	51.895,96	4,63
Administració local	10	6,85	35.756,07	3,19
Administració europea	1	0,68	675,00	0,06
Empresa privada	66	45,21	672.597,43	59,98
Empresa pública	4	2,74	13.823,27	1,23
Altres	54	36,99	214.354,47	19,12
<b>TOTAL</b>	<b>146</b>		<b>1.121.299,24</b>	

El finançament a través de contractes via article 11 de la LRU o article 83 de la LOU es concentra principalment en els departaments de Ciències Experimentals i Tecnologia i en l'Institut de Tecnologia Ceràmica.

## DISTRIBUCIÓ DEL FINANÇAMENT PER DEPARTAMENT

CONTRACTES	1AA	1CA	1CI	1CL	1CS	TOTAL
Administració d'Empreses i Màrqueting	1		1			2
	1.803,04		3606,07			5.409,11
Ciències Experimentals	11	1	8	1	1	22
	14.370,39	1.502,53	174.842,09	10.818,22	6.797,44	208.330,67
Dret Privat		1				1
		20.194,01				20.194,01
Dret Públic		4		1		5
		19.304,92		30.050,61		49.355,53
Filosofia i Sociologia				3		3
				66.589,51		66.589,51
Finances i Comptabilitat			3			3
			16.724,72		16.724,72	
Llenguatges i Sistemes Informàtics	7		1		1	9
	9.153,42		10.336,37		4.507,59	23.997,38
Psicologia Bàsica, Clínica i Psicobiologia	21					21
	3.539,98					3.539,98
Psicologia Evolutiva, Educativa, Social i Metodologia		1				1
		7.212,15				7.212,15
Química Inorgànica i Orgànica	8		1	1		10
	1.240,49		9.916,70	2.103,54		13.260,73
Tecnologia	10	2	8		1	21



	10.758,12	93.757,89	131.344,87		30.050,61	265.911,49
Traducció i Comunicació	2					2
	1.803,04					1.803,04
Economia			1			1
			3.606,07			3.606,07
Enginyeria i Ciència dels Computadors	1	1				2
	1.141,92	675,00				1.816,92
Història, Geografia i Art			3			3
			42.244,84			42.244,84
Institut de Tecnologia Ceràmica	11		10			21
	11.055,00	357.602,20	368.657,20			
Vicerectorat de Relacions Internacionals i Cooperació	1	1	3.606,07	3.606,07		
Vicerectorat d'Investigació i Planificació	16	16	9.922,71	9.922,71		
Vicerectorat d'Investigació i Postgrau	1	1	2			
	702,94	8.414,17	9.117,11			
<b>TOTAL CONTRACTES</b>	89	10	36	8	3	<b>146</b>
	65.491,05	142.646,50	750.223,93	121.582,12	41.355,64	<b>1.121.299,24</b>

Pel que fa als projectes d'investigació, els departaments que han mostrat una major capacitat de captació de recursos són el de Ciències Experimentals (15), Psicologia Bàsica Clínica i Psicobiologia (11), Química Inorgànica i Orgànica (11) i Informàtica (11). Aquest últim departament s'ha dividit durant l'any 2001 en dos nous departaments: Llenguatges i Sistemes Informàtics i Enginyeria i Ciència dels Computadors, que durant els mesos que han gaudit d'autonomia han captat, respectivament, dos i tres nous projectes.

<b>PROJECTES</b>	2PE	2PN	2PU	2PV	<b>TOTAL</b>
Administració d'Empreses i Màrqueting				4	4
Ciències Experimentals	1	3	10	1	15
Dret Privat	6.000,00	180.231,51	264.828,36	5.288,91	456.348,78
Dret Públic			3		3
			56.949,20		56.949,20
			2	1	3
Filologia anglesa i romànica		26.865,24	5.288,91	32.154,15	
		1	5	2	8
Filosofia i Sociologia		70.679,02	62.214,20	8.594,47	141.487,69
		1	1	1	3
Finances i comptabilitat		2.704,55	17.255,06	4.958,35	24.917,96
			1	1	2
Llenguatges i Sistemes Informàtics			14.243,84	3.966,68	18.210,52
		1	1		2
		80.776,03	6.334,67		87.110,70

Matemàtiques			1	5	3	9
			13.462,67	52.581,97	6.941,69	72.986,33
Psicologia Bàsica, Clínica i Psicobiologia	1		2	5	3	11
	96.031,00		66.231,53	108.333,91	14.604,59	285.201,03
Psicologia Evolutiva, Educativa, Social i Metodologia			2	5	1	8
			34.834,66	65.759,67	5.288,91	105.883,24
Química Inorgànica i Orgànica			3	6	2	11
			159.598,76	161.096,77	14.544,49	335.240,02
Tecnologia			2	3	1	6
			142.608,16	36.547,17	2.644,45	181.799,78
Traducció i Comunicació				2	3	5
				18.921,06	11.238,92	30.159,98
Economia				1	1	2
				19.833,40	4.627,79	24.461,19
Enginyeria i Ciència dels Computadors			1	2		3
			52.167,85	52.669,70		104.837,55
Història, Geografia i Art			2	5	1	8
			16.828,34	70.115,76	3.305,57	90.249,67
Informàtica			4	5	2	11
			151.455,06	84.208,68	8.594,48	244.258,22
<b>TOTAL PROJECTES</b>	2		23	62	27	<b>114</b>
	102.031,00		971.578,14	1.118.758,66	117.738,26	<b>2.310.106,06</b>

Cal destacar en l'apartat Altres, el desenvolupament de l'acció Theoretical Studies on Chemical Reactivity, Chemical Bond and Catalysis-Theoretical Chemistry, Centre Marie Curie per al grup de Química Computacional del Departament de Ciències Experimentals, abans al·ludida, amb un finançament de 299.520,00 €.

<b>ALTRES</b>	2A0	2I0	2M0	2M1	2M2	<b>TOTAL</b>
Administració d'Empreses i Màrqueting	1					1
	3.305,57					3.305,57
Ciències Experimentals	6			2	15	23
	321.937,76			3.741,30	86.515,68	412.194,74
Dret Privat	1	1				2
	1.502,53	36.060,73				37.563,26
Dret Públic	4			1	1	6
	9.015,18			2.878,85	1.803,04	13.697,07
Filologia anglesa i romànica	4			7		11
	6.911,64			12.990,89		19.902,53
Filosofia i Sociologia	1			1	1	3
	1.803,04			1.479,99	2.554,30	5.837,33
Finances i comptabilitat	1			2		3
	2.404,05			9.796,50		12.200,55
Llenguatges i Sistemes Informàtics	1			2		3
	1.803,04			4.159,01		5.962,05

	2			1	3	6
Matemàtiques						
	3.606,07			2.878,85	12.410,90	18.895,82
Psicologia Bàsica, Clínica i Psicobiologia	3	1	1	5		
	4.507,59	60.101,21		3.726,28		68.335,08
Psicologia Evolutiva, Educativa, Social i Metodologia	6			3	4	13
	23.439,47			5.024,46	11.359,13	39.823,06
Química Inorgànica i Orgànica	3		1		3	7
	12.020,24		7.572,75		21.786,69	41.379,68
Tecnologia	1			4		5
	15.888,00			16.425,66		32.313,66
Traducció i Comunicació	1			1		2
	1.803,04			1.280,16		3.083,20
Economia	3			1		4
	5.409,11			4.898,25		10.307,36
Educació	1					1
	1.202,02					1.202,02
Enginyeria i Ciència dels Computadors	4	1				5
	15.926,82	84.141,69	100.068,51			
Història, Geografia i Art	9			3	2	14
	24.040,49			8.834,88	4.898,25	37.773,62
Informàtica	2			2		4
	7.512,65			8.594,48		16.107,13
Vicerectorat d'Investigació i Postgrau	1					1
	3.005,06					3.005,06
<b>TOTAL ALTRES</b>	55	3	1	31	29	<b>119</b>
	467.043,37	180.303,63	7.572,75	86.709,56	141.327,99	<b>882.957,30</b>

## ACTIVITAT

Les accions d'investigació vigents durant l'any 2001 han sigut 628. Durant aquest any, els investigadors de l'UJI han treballat en 223 projectes d'investigació i 242 contractes amb empreses i institucions. Entre aquests últims, 128 corresponen a activitats d'assistència tècnica (determinacions analítiques, informes tècnics, dictàmens...) i la resta a activitats d'investigació, assessorament i suport tècnic.

Durant l'any 2001 ha entrat en vigor un contracte de transferència de tecnologia pel qual s'ha cedit l'explotació de resultats d'investigació a una empresa.

El nombre d'altres accions d'investigació (coordinació, mobilitat, accions especials...) ha ascendit a 163.

Cal considerar aquestes xifres tenint en compte el potencial de recursos humans de la Universitat Jaume I, que en 2001 ha comptat amb 896 professors (dels quals 443 són doctors) i 144 grups d'investigació. Això suposa una ràtio de més de 4,3 accions d'investigació per grup i més d'1,4 per doctor.

## CONTRACTES, PROJECTES I AJUDES VIGENTS

<b>Origen</b>		
<b>Tipus</b>	<b>Nombre</b>	<b>%</b>
1AA contracte d'assistència tècnica	128	20,38
1CA contracte d'assessorament	18	2,87
1CI contracte d'investigació	69	10,99
1CL contracte de col·laboració	21	3,34
1CS contracte de suport tecnològic	5	0,80
1CT contracte de transferència de tec.	1	0,16
<b>TOTAL CONTRACTES</b>	<b>242</b>	<b>38,54</b>
2PE projecte d'investigació europeu	5	0,80
2PU projecte d'investigació	100	15,92
2PV projecte d'investigació	30	4,78
2PN projecte d'investigació	88	14,01
<b>TOTAL PROJECTES</b>	<b>223</b>	<b>35,51</b>
2AO ajuda d'investigació inespecífica	77	12,26
2IO ajuda d'infraestructura	6	0,96
2MO ajuda per a acció integrada	4	0,64 2
M1 ajuda per a estada	38	6,05
2M2 ajuda per a investigador invitat	38	6,05
<b>TOTAL ALTRES AJUDES</b>	<b>163</b>	<b>25,96</b>
<b>TOTAL GENERAL</b>	<b>628</b>	

Del total de 896 professors, 508 (56,7 %) han estat implicats en l'execució de contractes o projectes d'investigació (les dues activitats que suposen la generació i/o transferència de coneixement); 467 (52,12 %) professors han participat en projectes, i 153 (17,06 %) en contractes.

#### PROFESSORAT IMPLICAT EN CONTRACTES I PROJECTES VIGENTS

	Contractes	Projectes	Implicats en contractes o projectes
Administració d'Empreses i Màrqueting	8	21	23
Ciències Experimentals	19	50	54
Dret Privat	3	6	8
Dret Públic	3	22	22
Enginyeria i Ciència dels Computadors	7	38	39
Llenguatges i Sistemes Informàtics	8	36	36
Dret del Treball/SS/Eclesiàstic de l'Estat	0	10	10
Economia	4	21	23
Educació	1	4	4
Finances i Comptabilitat	8	17	18
Filologia anglesa i Romànica	1	34	35
Filosofia i Sociologia	12	18	23
Història, Geografia i Art	9	14	17
Enginyeria Química	13	0	13
Matemàtiques	0	33	33
Psicologia Bàsica, Clínica i Psicobiologia	9	30	30
Psicologia Evolutiva, Educativa, Social i Metodologia	5	25	26
Química Inorgànica i Orgànica	15	31	31
Tecnologia	22	31	37
Traducció i Comunicació	6	26	26
<b>TOTAL</b>	<b>153</b>	<b>467</b>	<b>508</b>

En les taules següents s'indica el nombre d'accions en vigor durant l'any 2001 per tipus d'acció i departament.

ACCIONS VIGENTS PER DEPARTAMENT

CONTRACTES	1AA	1CA	1CI	1CL	1CS	1CT	TOTAL
Administració d'Empreses i Màrqueting	1	2	2				5
Ciències Experimentals	13	2	15	2	2		34
Dret Privat	1	4					5
Dret Públic		4		1			5
Enginyeria i Ciència dels Computadors	1	1	1	3			6
Llenguatges i Sistemes Informàtics	8		1		1		10
Economia			2	4			5
Finances i Comptabilitat			3				3
Filologia anglesa i Romànica	1						1
Filosofia i Sociologia				4			4
Història, Geografia i Art			6				6
Informàtica			1	3			4
Vicerectorat d'Investigació i Planificació	16			1			17
Vicerectorat d'Investigació o Postgrau	3			1			4
Institut de Tecnologia i Postgrau	3			1			4
Psicologia Bàsica, Clínica i Psicobiologia	50	1	3			1	55
Psicologia Evolutiva, Educativa, Social i Metodològica		1					1
Química Inorgànica i Orgànica	8		9	1			18
Tecnologia	10	3	16		2		31
Traducció i Comunicació	6						6
Vicerectorat de Relacions Internacionals i Cooperació							
<b>TOTAL CONTRACTES</b>	<b>128</b>	<b>18</b>	<b>69</b>	<b>21</b>	<b>5</b>	<b>1</b>	<b>242</b>



<b>PROJECTES</b>	2PE	2PN	2PU	2PV	<b>TOTAL</b>
Administració d'Empreses i Màrqueting		2	1	4	7
Ciències Experimentals	1	15	20	1	37
Dret Privat		2	4		6
Dret Públic		1	4	1	6
Enginyeria i Ciència dels Computadors		2	4		6
Llenguatge i Sistemes Informàtics		3	1		4
Dret del Treball/SS/Eclesiàstic de l'Estat			1		1
Economia		4	3	1	8
Finances i Comptabilitat			3	1	4
Filologia anglesa i Romànica		3	6	2	11
Filosofia i Sociologia	2	4	2	1	9
Història, Geografia i Art		5	6	1	12
Institut d'Economia Internacional			1		1
Informàtica		15	9	3	27
Matemàtiques		4	8	3	15
Psicologia Bàsica, Clínica i Psicobiologia	1	9	8	3	21
Psicologia Evolutiva, Educativa, Social i Metodologia		3	6	1	10
Química Inorgànica i Orgànica		10	9	3	22
Tecnologia	1	6	4	2	13
Traducció i Comunicació			2	3	5
<b>TOTAL PROJECTES</b>	<b>5</b>	<b>88</b>	<b>100</b>	<b>30</b>	<b>223</b>

<b>ALTRES</b>	2A0	2I0	2M0	2M1	2M2	<b>TOTAL</b>
Administració d'Empreses i Màrqueting	2			2		4
Ciències Experimentals	10	1		2	21	34
Dret Privat	1	1				2
Dret Públic	4	1		1	1	7
Enginyeria i Ciència dels Computadors	4	1				5
Llenguatge i Sistemes Informàtics	1			2		3
Economia	3			2		5
Finances i Comptabilitat	1			4		5
Filologia anglesa i Romànica	5			8		13
Filosofia i Sociologia	2			2	1	5
Història, Geografia i Art	12			3	4	19
Informàtica	4		2	2		8
Matemàtiques	2			1	3	6
Psicologia Bàsica, Clínica i Psicobiologia	6	1		2		9
Psicologia Evolutiva, Educativa, Social i Metodologia	8			2	4	14
Química Inorgànica i Orgànica	7	1	1		4	14
Tecnologia	1			4		5
Traducció i Comunicació	1			1		2
<b>TOTAL PROJECTES</b>	<b>77</b>	<b>6</b>	<b>4</b>	<b>38</b>	<b>38</b>	<b>163</b>

## EVOLUCIÓ

L'evolució de l'activitat investigadora a la Universitat Jaume I és continua des de 1991 (any de la seua creació). Pel que fa als recursos econòmics específics captats pels diferents departaments i instituts, s'observa que en 1995, 1998 i 2000 s'han produït importants increments de les xifres totals. L'any 2001, respecte de l'any anterior, mostra una lleugera davallada en les xifres totals. No obstant això, cal remarcar l'augment de la xifra de projectes, fins i tot tenint en compte la ja esmentada davallada del finançament procedent del VI Programa Marc.

### EVOLUCIÓ DEL FINANÇAMENT DE L'I+D EN LA UNIVERSITAT JAUME I

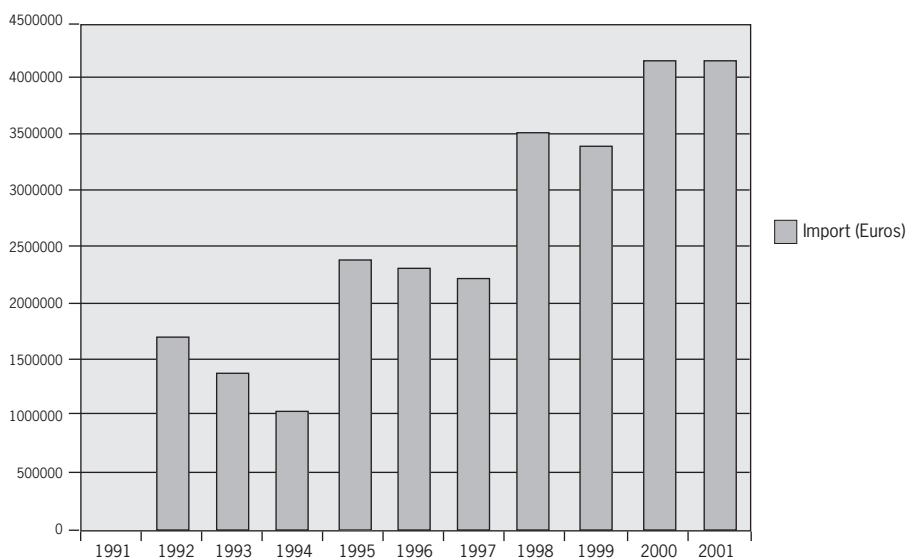

## DISTRIBUCIÓ DEL FINANÇAMENT PER TIPUS DE RECURS

### Any 1991

Tipus	Nombre	%	Import	%
1CI contracte d'investigació	1	33,33	26.985,44	29,33
<b>TOTAL CONTRACTES</b>	<b>1</b>	<b>33,33</b>	<b>26.985</b>	<b>29,33</b>
2PN projecte d'investigació	2	66,67	65.031,64	70,67
<b>TOTAL PROJECTES</b>	<b>2</b>	<b>66,67</b>	<b>65.031,64</b>	<b>70,67</b>
	<b>3</b>		<b>92.017,08</b>	

### Any 1992

Tipus	Nombre	%	Import	%
1CI contracte d'investigació	9	10,98	320.186,22	19,41
<b>TOTAL CONTRACTES</b>	<b>9</b>	<b>10,98</b>	<b>320.186,22</b>	<b>19,41</b>
2PN projecte d'investigació	8	9,76	123.838,54	7,51
2PUprojecte d'investigació	24	29,27	548.971,23	33,28
<b>TOTAL PROJECTES</b>	<b>32</b>	<b>39,02</b>	<b>672.809,77</b>	<b>40,79</b>
2IO ajuda d'infraestructura	23	28,05	621.734,64	37,69
2M1 ajuda per a estada	18	21,95	34.918,81	2,12
<b>TOTAL AJUDES</b>	<b>41</b>	<b>50,00</b>	<b>656.653,45</b>	<b>39,81</b>
	<b>82</b>		<b>1.649.649,44</b>	

### Any 1993

Tipus	Nombre	%	Import	%
1CA contracte d'assessorament	1	0,85	4.815,13	0,35
1CI contracte d'investigació	7	5,93	276.135,02	20,23
1CS contracte de suport tecnològic	7	5,93	180.063,23	13,19
<b>TOTAL CONTRACTES</b>	<b>15</b>	<b>12,71</b>	<b>461.013,38</b>	<b>33,77</b>
2PE projecte d'investigació europeu	1	0,85	156.263,15	11,45
2PN projecte d'investigació	6	5,08	114.523,53	8,39
2PUprojecte d'investigació	90	76,27	482.309,43	35,33
<b>TOTAL PROJECTES</b>	<b>32</b>	<b>39,02</b>	<b>672.809,77</b>	<b>40,79</b>
2IO ajuda d'infraestructura	5	4,24	148.201,58	10,86
2MO ajuda per a acció integrada	1	0,85	2.692,53	0,20
<b>TOTAL ALTRES AJUDES</b>	<b>6</b>	<b>5,08</b>	<b>150.894,11</b>	<b>11,05</b>
	<b>82</b>		<b>1.649.649,44</b>	

### Any 1994

Tipus	Nombre	%	Import	%
1CC contracte de formació	1	1,96	3.065,16	0,30
1CI contracte d'investigació	10	19,61	272.241,53	26,62
1CS contracte de suport tecnològic	15	29,41	139.665,31	13,66
<b>TOTAL CONTRACTES</b>	<b>26</b>	<b>50,98</b>	<b>414.972,00</b>	<b>40,58</b>
2PE projecte d'investigació europeu	1	1,96	330.556,66	32,32
2PN projecte d'investigació	9	17,65	175.501,53	17,16
2PU projecte d'investigació	3	5,88	35.057,04	3,43
2PV projecte d'investigació	3	5,88	21.636,45	2,12
<b>TOTAL PROJECTES</b>	<b>16</b>	<b>31,37</b>	<b>562.751,68</b>	<b>55,03</b>
2M1 ajuda per a estada	9	17,65	44.925,63	4,39
<b>TOTAL ALTRES AJUDES</b>	<b>9</b>	<b>17,65</b>	<b>44.925,63</b>	<b>4,39</b>

51

1.022.649,31

### Any 1995

Tipus	Nombre	%	Import	%
1CC contracte de formació	2	1,25	3.744,31	0,15
1CI contracte d'investigació	16	10,00	378.685,81	23,82
1 CL contracte de col·laboració	15	9,38	88.889,68	3,66
1CS contracte de suport tecnològic	6	3,75	89.500,91	3,68
<b>TOTAL CONTRACTES</b>	<b>39</b>	<b>24,38</b>	<b>760.820,71</b>	<b>31,32</b>
2PN projecte d'investigació	10	6,25	262.792,55	10,82
2PU projecte d'investigació	49	30,63	857.897,48	35,32
2PV projecte d'investigació	13	8,13	139.479,88	5,74
<b>TOTAL PROJECTES</b>	<b>72</b>	<b>45,00</b>	<b>1.260.169,91</b>	<b>51,87</b>
2IO ajuda d'infraestructura	10	6,25	277.126,33	11,41
2M0 ajuda per a acció integrada	1	10,63	2.163,64	0,09
2M1 ajuda per a estada	38	23,75	128.975,49	5,31
<b>TOTAL ALTRES AJUDES</b>	<b>49</b>	<b>30,63</b>	<b>408.265,46</b>	<b>16,81</b>

160

2.429.256,08

### Any 1996

Tipus	Nombre	%	Import	%
1AA contracte d'assistència tècnica	42	19,63	34.694,41	1,47
1CA contracte d'assessorament	2	0,93	8.955,08	0,38
1CC contracte de formació	8	3,74	93.041,18	3,93
1CI contracte d'investigació	37	17,29	942.658,93	39,86
1 CL contracte de col·laboració	5	2,34	25.763,46	1,09
1CS contracte de suport tecnològic	1	0,47	20.434,41	0,86
<b>TOTAL CONTRACTES</b>	<b>95</b>	<b>44,39</b>	<b>1.125.547,47</b>	<b>47,60</b>
2PN projecte d'investigació	8	3,74	205.215,59	8,68
2PU projecte d'investigació	21	9,81	414.673,73	17,54
2PV projecte d'investigació	27	12,62	172.766,92	7,31
<b>TOTAL PROJECTES</b>	<b>56</b>	<b>26,17</b>	<b>792.656,24</b>	<b>33,52</b>
2AO ajuda d'investigació inespecífica	3	1,40	5.950,02	0,25
2IO ajuda d'infraestructura	10	4,67	324.546,55	13,72
2MO ajuda per a acció integrada	2	0,93	5.769,72	0,24
2M1 ajuda per a estada	48	22,43	110.330,19	4,67
<b>TOTAL ALTRES AJUDES</b>	<b>63</b>	<b>29,44</b>	<b>446.596,48</b>	<b>18,89</b>

214

2.364.800,19

### Any 1997

Tipus	Nombre	%	Import	%
1AA contracte d'assistència tècnica	67	24,63	50.126,08	2,25
1CA contracte d'assessorament	12	4,41	46.105,26	2,07
1CC contracte de formació	10	3,68	228.774,48	10,26
1CI contracte d'investigació	32	11,76	735.941,76	33,02
1 CL contracte de col·laboració	2	0,74	10.217,21	0,46
1CS contracte de suport tecnològic	2	0,74	22.557,95	0,52
<b>TOTAL CONTRACTES</b>	<b>125</b>	<b>45,96</b>	<b>1.082.722,74</b>	<b>48,58</b>
2PN projecte d'investigació	12	4,41	217.929,99	9,78
2PU projecte d'investigació	23	8,46	410.557,37	18,42
2PV projecte d'investigació	29	10,66	228.260,41	10,24
<b>TOTAL PROJECTES</b>	<b>64</b>	<b>23,53</b>	<b>856.747,77</b>	<b>38,44</b>
2AO ajuda d'investigació inespecífica	18	6,62	112.514,47	5,05
2IO ajuda d'infraestructura	1	0,37	36.060,73	1,62
2MO ajuda per a acció integrada	1	0,37	4.447,49	0,20
2M1 ajuda per a estada	54	19,85	110.240,66	4,95
2M2 ajuda per a investigador invitat	9	3,31	26.144,02	1,17
<b>TOTAL ALTRES AJUDES</b>	<b>83</b>	<b>30,51</b>	<b>289.407,37</b>	<b>12,98</b>

214

2.364.800,19

**Any 1998**

<b>Tipus</b>	<b>Nombre</b>	<b>%</b>	<b>Import</b>	<b>%</b>
1AA contracte d'assistència tècnica	86	27,65	57.844,91	1,65
1CA contracte d'assessorament	6	1,93	37.166,59	1,06
1CC contracte de formació	10	3,22	115.118,72	3,28
1CI contracte d'investigació	50	16,08	857.705,98	24,44
1 CL contracte de col·laboració	7	2,25	49.542,31	1,41
1CS contracte de suport tecnològic	6	1,93	69.326,47	1,98
<b>TOTAL CONTRACTES</b>	<b>165</b>	<b>53,05</b>	<b>1.186.704,98</b>	<b>33,81</b>
2PE projecte d'investigació europeu	2	0,64	562.318,64	16,02
2PN projecte d'investigació	17	5,47	627.366,48	17,88
2PU projecte d'investigació	31	9,97	455.475,23	12,98
2PV projecte d'investigació	29	9,32	337.073,78	9,60
<b>TOTAL PROJECTES</b>	<b>79</b>	<b>25,40</b>	<b>1.982.234,13</b>	<b>56,48</b>
2AO ajuda d'investigació inespecífica	19	6,11	90.061,65	2,57
2IO ajuda d'infraestructura	3	0,96	93.156,88	2,65
2MO ajuda per a acció integrada	1	0,32	7.362,40	0,21
2M1 ajuda per a estada	35	11,25	83.492,59	2,38
2M2 ajuda per a investigador invitat	9	2,89	66.622,19	1,90
<b>TOTAL ALTRES AJUDES</b>	<b>67</b>	<b>21,54</b>	<b>340.695,71</b>	<b>9,71</b>

**214**

**2.364.800,19**

**Any 1999**

<b>Tipus</b>	<b>Nombre</b>	<b>%</b>	<b>Import</b>	<b>%</b>
1AA contracte d'assistència tècnica	136	38,53	90.278,98	2,66
1CA contracte d'assessorament	10	2,83	71.340,13	2,10
1CC contracte de formació	6	1,70	138.288,69	4,08
1CI contracte d'investigació	43	12,18	956.163,33	28,18
1 CL contracte de col·laboració	11	3,12	88.356,30	2,60
1CS contracte de suport tecnològic	4	1,13	31.029,84	0,91
<b>TOTAL CONTRACTES</b>	<b>210</b>	<b>59,49</b>	<b>1.375.466,27</b>	<b>40,53</b>
2PE projecte d'investigació europeu	2	0,57	37.446,00	1,10
2PN projecte d'investigació	43	12,18	1.419.908,50	41,84
2PV projecte d'investigació	27	7,65	185.718,12	5,47
<b>TOTAL PROJECTES</b>	<b>72</b>	<b>20,40</b>	<b>1.643.072,62</b>	<b>48,42</b>
2AO ajuda d'investigació inespecífica	28	7,93	54.379,58	1,60
2IO ajuda d'infraestructura	5	1,42	198.935,02	5,86
2MO ajuda per a acció integrada	1	0,28	6.971,74	0,21
2M1 ajuda per a estada	31	8,78	74.691,38	2,20
2M2 ajuda per a investigador invitat	6	1,70	39.817,04	1,17
<b>TOTAL ALTRES AJUDES</b>	<b>71</b>	<b>20,11</b>	<b>374.794,76</b>	<b>11,05</b>

**353**

**3.393.333,65**



**Any 2000**

<b>Tipus</b>	<b>Nombre</b>	<b>%</b>	<b>Import</b>	<b>%</b>
1AA contracte d'assistència tècnica	158	38,92	97.293,95	2,34
1CA contracte d'assessorament	10	2,46	80.813,79	1,94
1CC contracte de formació	3	0,74	14.063,68	0,34
1CI contracte d'investigació	55	13,55	1.179.909,92	28,36
1 CL contracte de col·laboració	12	2,96	88.720,27	2,13
<b>TOTAL CONTRACTES</b>	<b>238</b>	<b>58,62</b>	<b>1.460.801,61</b>	<b>35,11</b>
2PE projecte d'investigació europeu	1	0,25	290.634,00	6,99
2PN projecte d'investigació	24	5,91	994.400,38	23,90
2PU Projecte d'investigació	23	5,67	390.657,87	9,39
2PV projecte d'investigació	28	6,90	220.355,07	5,30
<b>TOTAL PROJECTES</b>	<b>76</b>	<b>18,72</b>	<b>1.896.047,32</b>	<b>45,572</b>
2AO ajuda d'investigació inespecífica	52	12,81	533.756,73	12,83
2IO ajuda d'infraestructura	3	0,74	126.212,55	3,03
2MO ajuda per a acció integrada	2	0,49	15.866,72	0,38
2M1 ajuda per a estada	27	6,65	71.097,75	1,71
2M2 ajuda per a investigador invitat	8	1,97	56.645,40	1,36
<b>TOTAL ALTRES AJUDES</b>	<b>92</b>	<b>22,66</b>	<b>803.579,15</b>	<b>19,31</b>

**406**

**4.160.428,08**

## Any 2001

Tipus	Nombre	%	Import	%
1AA contracte d'assistència tècnica	91	23,70	64.437,88	1,56
1CA contracte d'assessorament	10	2,60	142.646,50	3,44
1CI contracte d'investigació	35	9,11	704.125,64	16,99
1CL contracte de col·laboració	11	2,86	113.144,39	2,73
1CS contracte de suport tecnològic	5	1,30	53.351,84	1,29
1CT contracte de transferència de tec.	1	0,26	0,00	0
<b>TOTAL CONTRACTES</b>	<b>153</b>	<b>39,84</b>	<b>1.077.706,25</b>	<b>26,01</b>
2PE projecte d'investigació europeu	2	0,52	102.031,00	2,46
2PN projecte d'investigació	24	6,25	1.074.251,34	25,92
2PU Projecte d'investigació	62	16,15	1.118.758,66	27,00
2PV projecte d'investigació	28	7,29	176.577,35	4,26
<b>TOTAL PROJECTES</b>	<b>116</b>	<b>30,20</b>	<b>2.471.618,35</b>	<b>59,64</b>
2AO ajuda d'investigació inespecífica	46	11,98	141.499,55	3,41
2IO ajuda d'infraestructura	3	0,78	180.303,63	4,35
2MO ajuda per a acció integrada	1	0,26	7.572,75	0,18
2M1 ajuda per a estada	33	8,59	89.930,24	2,17
2M2 ajuda per a investigador invitat	32	8,33	175.435,43	4,23
<b>TOTAL ALTRES AJUDES</b>	<b>115</b>	<b>19,95</b>	<b>594.741,60</b>	<b>14,35</b>

384

4.144.066,20

## B. INSTITUT DE TECNOLOGIA CERÀMICA (AICE)

Les activitats desenvolupades des de l'ITC són:

- Investigació, desenvolupament i assessorament tècnic
- Transferència de tecnologia
- Formació
- Serveis tecnològics

### I+D i assessorament tecnològic

L'estret contacte amb la realitat quotidiana del sector ceràmic permet a l'ITC detectar quines són les necessitats d'aquest, per a establir així les línies de I+D on emmarcar els projectes d'investigació que es realitzen amb les empreses, a fi

de subministrar-los la tecnologia que necessiten per a innovar en el procés, en els productes, en les matèries primeres o en els serveis.

La investigació científica, el desenvolupament tecnològic i l'assessorament tècnic, s'entenen com a activitats complementàries que s'encaminen a la creació de nous productes ceràmics i a millorar els ja existents, així com a la millora del coneixement de les etapes del procés de fabricació, el disseny de nous equips i/o procediments de fabricació; en suma, a la generació de noves tecnologies que permeten a les empreses realitzar innovació tecnològica.

Les PIMES tenen, en general, una capacitat limitada per a realitzar activitats d'investigació. És per això que necessiten el suport d'un centre extern que col·labore amb elles per a generar i ajudar-les a assimilar la tecnologia que necessiten per a ser més competitives.

### **Projectes amb empreses**

La part més important de l'activitat investigadora de l'ITC se centra en els projectes que desenvolupa per a empreses del sector ceràmic amb contracte.

#### *Projectes finançats a càrrec de programes regionals*

S'ha participat en 21 projectes, cofinançats per empreses del sector i institucions públiques d'àmbit autonòmic, en els programes que es detallen a continuació:

Programa: Pla Tecnològic. Foment de la Col·laboració entre Centres d'Investigació i Empreses. IMPIVA.

Programa: Investigació, Desenvolupament Tecnològic i Innovació (I+D+I). Pla de Centres de Serveis a Empreses-Instituts Tecnològics. IMPIVA.

Programa: Pla de Consolidació i Competitivitat de la PIME. IMPIVA.

Programa: Ajudes a Projectes d'Investigació Científica i Desenvolupament Tecnològic. Oficina de Ciència i Tecnologia. Generalitat Valenciana.

Programa: Investigació, Desenvolupament Tecnològic i Innovació (I+D+I). Oficina de Ciència i Tecnologia. Generalitat Valenciana.

Programa: Ajudes per a Investigació, Desenvolupament i Innovació per a Instituts Tecnològics. Oficina de Ciència i Tecnologia. Generalitat Valenciana.

#### *Projectes finançats a càrrec de programes nacionals*

S'han desenvolupat els tres projectes cofinançats per empreses del sector i institucions públiques d'àmbit nacional.

### *Projectes finançats a càrrec de programes europeus*

S'ha participat, en els dos projectes finançats per empreses i institucions públiques d'àmbit europeu, en el Programa Brite-Euram III-CRAFT Cooperative Research.

### **Articles publicats en revistes científiques i tècniques**

Arran de la intensa activitat investigadora de l'ITC, han sigut recollits diversos treballs en diferents publicacions científiques i tècniques especialitzades. També s'han presentat comunicacions o conferències a congressos i reunions científiques i tesis doctorals.

### **Transferència de tecnologia**

S'ha constatat que la transferència de tecnologia, procedent de sectors industrials distints d'aquell al qual s'aplicarà, sol ser origen de nombroses accions d'innovació.

Aconseguir que es produïska la transferència de tecnologia requerirà el desenvolupament de quatre etapes: prospecció, assimilació, adaptació i implantació a escala industrial de tecnologies emprades en altres processos de fabricació o en altres activitats industrials, que són inèdites en el sector productiu a què es pretenen aplicar.

L'ITC, conscient que la majoria de les empreses del sector ceràmic no poden generar tota la tecnologia que necessiten, potencia activament la transferència de tecnologia, mitjançant la detecció de les necessitats o problemàtiques sorgides en el desenvolupament de l'activitat de les empreses ceràmiques, i tractant de descobrir noves solucions a aquests desafiaments.

Per a això, s'assisteix a diversos fòrums de tecnologia, fires, es consulta bases de dades o articles científics relacionats amb aquests problemes, etc.

La nova tecnologia detectada s'implantarà directament, o s'adaptarà, si cal, al sector ceràmic, per a la qual cosa l'ITC realitza accions prèvies de desenvolupament tecnològic.

### **Serveis tecnològics**

En l'ITC s'ofereixen una sèrie de serveis tecnològics que es divideixen en quatre grans àrees: anàlisi i assajos, laboratoris acreditats, garantia de qualitat i informació i documentació.

Aquests serveis estan concebuts per a donar suport a les empreses, en moments puntuals, davant determinats problemes que pogueren sorgir i complementàriament amb els seus propis mitjans.

Els serveis tecnològics també són utilitzats en l'ITC, cada vegada que s'ha de recórrer a tota mena de consultes bibliogràfiques, anàlisi, assajos sobre nous materials, etc., per a dur a terme les activitats d'I+D+I i desenvolupament tecnològic, transferència de tecnologia i formació.

## C. SERVEI CENTRAL D'INSTRUMENTACIÓ CIENTÍFICA

A través del Servei Central d'Instrumentació Científica s'ha posat a disposició del personal investigador de la Universitat i d'empreses i entitats privades infraestructura instrumental avançada en el camp de la investigació experimental.

La utilització dels equips del Servei durant l'any 2001 ascendeix a un total d'unes 8.000 hores. S'han realitzat unes 200 assistències a usuaris interns i externs. Els usuaris interns principalment han sigut els departaments de Química Inorgànica i Orgànica, Departament de Ciències Experimentals, Departament de Tecnologia i, puntualment, l'Institut de Tecnologia Ceràmica. Quant als usuaris externs, s'han realitzat treballs per a les universitats de València, Saragossa, Oviedo i La Laguna, i per a un total de quinze empreses del sector ceràmic, de matèries primeres, esmalts i pigments ceràmics, empreses de paviment i revestiment ceràmic i de porcellana.

També es col·labora amb cursos, congressos i activitats de docència: II Jornades d'Aproximació a la Indústria Ceràmica, celebrades en la Universitat Jaume I; Aplicaciones de las Técnicas con Haces de Iones Energéticos al Sector de Materiales Estructurales, celebrat en la Universidad Autónoma de Madrid; Congrés de Microscopia 2001, celebrat en la Universitat de Barcelona; XLI Congreso de la Sociedad Española de Cerámica y Vidrio, celebrat a Benalmádena, entre d'altres. S'ha col·laborat en l'organització de cursos a nivell intern, així com en cursos destinats al sector ceràmic, entre aquest el curs Distribució de Mida de Partícules per Tecnologia de Difracció Làser. Durant el curs 2000-2001 s'han impartit cursos de tercer cicle per part dels departaments de Ciències Experimentals i Química Inorgànica i Orgànica, dins dels programes de doctorat que ofereixen aquests departaments. En aquests cursos s'ha facilitat l'accés a les tècniques per a fer les demostracions pertinents. De la mateixa manera, el personal del Servei ha col·laborat en demostracions d'assignatures de pràctiques de la llicenciatura en Químiques.

Tal com s'ha fet en els dos cursos anteriors, el Servei Central d'Instrumentació Científica ha col·laborat durant el curs 2000-2001 amb el mòdul de formació que han realitzat els estudiants de segon curs del cicle superior d'Anatomia Patològica i Citologia de l'Institut d'Ensenyament Secundari Matilde Salvador. S'ha ensenyat a un total de 19 estudiants a utilitzar la tècnica de microscopia electrònica d'escaneig.

S'han organitzat estades de personal investigador d'altres centres en el Servei, com ara la realitzada pel personal del Departament d'Electroceràmica de l'Institut de Ceràmica i Vidre durant el mes de juny.

Cal destacar a nivell intern la col·laboració amb el Servei de Prevenció per a instal·lar en el laboratori les mesures de seguretat adients, tant per al personal que treballa amb els equips com per al possible personal extern que pugui accedir al Servei. En aquest sentit, es van realitzar mesures del camp magnètic dels equípaments de RMN, amb la finalitat de verificar la seguretat de la instal·lació. De

la mateixa manera s'ha comprovat la seguretat dels equips de raigs X del Servei i s'ha posat a l'abast tota la infraestructura necessària per al control de la seguretat radiològica dels usuaris.

### **Resum d'activitats anualitat 2002**

En el primer semestre de 2002, les activitats i serveis prestats pel SCIC segueixen la mateixa tònica que en 2001. Al gener de 2002 es va incorporar un tècnic de laboratori a la plantilla. Fins a juliol de 2002 s'han registrat un total de 150 entrades de mostres amb les corresponents peticions d'assajos i anàlisis, la qual cosa denota un creixent augment en els serveis prestats pel personal tècnic, respecte a la passada anualitat.

Les activitats de formació continuen sent les mateixes, igual que la participació en cursos, congressos i pràctiques. Com s'ha fet en cursos anteriors, el Servei també ha col·laborat durant el curs 2001-2002 amb el mòdul de formació dels estudiants de segon curs del cicle superior d'Anatomia Patològica i Citologia de l'IES Matilde Salvador. Enguany han sigut un total de 18 estudiants els que s'han pogut introduir en la tècnica de microscopia electrònica d'escaneig.



# VII ACTIVITATS CULTURALS I PROMOCIÓ UNIVERSITÀRIA



## A. PROGRAMA CAMPUS OBERT

El programa Campus Obert, aquest segon any, amplia els serveis que es donen en les diferents seus. Entre aquests serveis cal destacar els relacionats amb la gestió dels tràmits de matrícula. Durant el mes de setembre totes les seus ofereixen el servei de matrícula, recollida de material, lliurament de documentació i presentació de beques. Un total de 294 alumnes de la província de Castelló no han hagut de passar per la Universitat per matricular-se, i han pogut realitzar els tràmits des de Vinaròs, Morella, Sagorrb i la futura Seu del Sud a la Vall d'Uixó.

Entre la relació d'activitats més importants podem destacar les següents:

### *Seu del Nord*

- Març-abril-maig. Cicle de curtmetratges. Més de 100 persones.
- 3 de maig. Jornades de Disseny: Últimes tendències en el disseny del moble i il·luminació. 70 persones.
- 11, 12 i 13 de novembre, II Coloquio Internacional del Grupo Europeo de Investigación Histórica "Religión, Poder y Monarquía". 50 persones matriculades.
- 13 i 14 de desembre, 3a edició Disseny: projectes de futur.

### *Seu de l'Interior*

- Abril. Concert de l'Orfeó Universitari a Sagorrb.
- Juliol. Exposició *Diez Años Creando Futuro*. Sagorrb.
- 14 de juliol. II Encuentro de Comunicación Empresarial. Sagorrb.
- Curs d'estiu: Estratègies Locals en el Marc del Desenvolupament Sostenible. 19 matrícules.
- Novembre. Exposició *Diez Años Creando Futuro*. Xèrica.

- Desembre. Exposició *Diez Años Creando Futuro*. Soneixa.  
Aquestes exposicions es complementen amb xarrades informatives per part de la USE als diferents instituts de la comarca.

#### *Seu dels Ports*

- Febrer. Exposició *Deu Anys Creant Futur*. Morella.
- Abril. Exposició *Cultura Juvenil*. Vilafranca.
- Maig. Exposició *Cartells sobre la Declaració Universal dels Drets Humans*. Morella.
- Juny. Concert de l'Orfeó Universitari a Morella.
- Curs d'estiu: Tecnologia i Creativitat. 23 alumnes.
- Curs d'estiu: La Sostenibilitat Present i Futura del Bosc Mediterrani. 23 alumnes.
- Novembre. Exposició *Cartells sobre la Declaració Universal dels Drets Humans*. Vilafranca.
- Desembre. Cicle de curtmetratges a la comarca dels Ports. Morella, Vilafranca i la Pobla de Benifassà.
- Desembre. Concert de l'Orfeó Universitari a Vilafranca.

Durant els mesos de febrer i març, la Unitat de Suport Educatiu va utilitzar les seus com a lloc per realitzar les xarrades informatives sobre la universitat en les diferents poblacions, són les anomenades Jornades de Portes Obertes.

Al mes d'abril i fins a l'octubre, Campus Obert participa amb el programa Extensió Universitària del SASC, en el circuit d'espectacles Perifèric, un circuit de microespectacles i formació al voltant del món del teatre, que rodarà per les comarques de Castelló, i en el programa de formació CONNECTEM, sobre Internet i aplicacions informàtiques.

Durant el mes de setembre totes les seus ofereixen el servei de matrícula, recollida de material, lliurament de documentació i presentació de beques. Un total de 294 alumnes de la província de Castelló no han hagut de passar per la Universitat per matricular-se, i han pogut realitzar els tràmits des de Vinaròs, Morella, Sogorb i la Vall d'Uixó.

Pel que fa al tema de gestió del programa Campus Obert, el 2002 s'aprova el programa de funcionament de Campus Obert. L'aspecte més rellevant és la creació d'un consell assessor de cada una de les seus, dins l'estructura del programa. Aquest Consell contarà amb representació de la Universitat Jaume I, representació del soci de cada seu, un tècnic cultural de la comarca, un representant d'algun moviment associatiu també de la comarca i un soci de SAUJI. L'objectiu d'aquest consell és assessorar i aportar idees i projectes per a millorar el funcionament de les seus. Aquests consells es reuniran periòdicament.

Un altre aspecte important és la creació d'un carnet d'usuari de la seu. Aquest sistema permet personalitzar més els serveis de les seus, adequant-los al màxim a les necessitats dels ciutadans de les diferents comarques. Així, tenim a la Seu



del Nord: 305 socis, a la Seu de l'Interior: 250 socis i a la Seu dels Ports un total de 74 socis.

## **B. ACTIVITATS ESPORTIVES**

La Universitat Jaume I té des del seu inici la preocupació per donar l'atenció necessària a la comunitat universitària en matèria d'activitat física i esportiva.

Es pretén així, d'una banda, la funció compensatòria a la vida acadèmica que es viu en el quefer quotidià de la nostra comunitat; d'altra banda, ens trobem amb els aspectes referents al foment d'hàbits higiènics i de salut, on la seua funció està centrada en la millora, el manteniment i el desenvolupament d'una major qualitat de vida.

Dins del conjunt d'activitats que s'ofereixen hi ha un grup orientat des del punt de vista de la competició esportiva, on aquelles persones pertanyents a la comunitat universitària que ho desitgen poden participar en tot un programa de competicions intrauniversitàries i interuniversitàries. El màxim exponent d'aquest apartat és la participació en els Campionats d'Espanya Universitaris.

Hi ha un altre aspecte important dins de la nostra comesa com és la necessitat de formar els nostres usuaris; una formació que va des de la iniciació en alguna activitat física fins a la tecnificació en altres. Igualment, dins de la funció formadora cal destacar els cursos, els debats i l'assessorament que es realitzen de forma quotidiana a fi d'augmentar la cultura física i esportiva i el coneixement d'aquests temes per la nostra comunitat.

També es pretén oferir programes universitaris en matèria d'activitat física a la societat de Castelló en general.

De la mateixa manera, cal destacar l'índex de percentatge d'inscripcions en activitats esportives –el qual s'ha mantingut durant els últims 10 cursos acadèmics– al voltant d'un 30% de la comunitat universitària. Aquest estancament en el 30% s'ha produït pel fet de no poder acceptar més inscripcions, principalment per motius de falta d'espai. A causa del creixement que hem experimentat durant anys, l'equip rectoral ha iniciat el repte de la construcció de les noves instal·lacions esportives, que seran operatives per al curs 2002-03, amb la inauguració del nou pavelló poliesportiu, amb instal·lacions com ara tatamis, sala de musculació, sales multiusos, pistes poliesportives, vestidors, etc., les quals de segur que elevaran l'índex de participació.

Una altra faceta també important ha sigut el préstec de bicicletes per a tota la comunitat universitària, arran del conveni entre la Universitat Jaume I i l'Ajuntament de Castelló.

Les activitats que en aquest aspecte es presten a través del Servei d'Esports s'articulen al voltant de tres grans eixos: l'àrea de competició, l'àrea de formació i la de manteniment i millora de la salut.

Àrea de competició. Dins d'aquest bloc s'inclouen les modalitats més conegudes. L'objectiu és animar a la participació, independentment del nivell de domini de la modalitat, afavorint el contacte, les relacions interpersonals i la diversió.

Àrea de formació. Es pretén iniciar i/o perfeccionar els interessats en el coneixement i la pràctica de diferents modalitats esportives. Aquesta àrea s'oferirà en funció del nombre d'inscripcions i de les disponibilitats espacials.

Àrea de manteniment i millora de la salut. Aquesta àrea pretén oferir la possibilitat de desenvolupar les capacitats orgàniques i funcionals que permeten gaudir d'una millor qualitat de vida.

#### Activitats organitzades durant el curs acadèmic 2001/2002

Aeròbic	Judo
Atletisme	Karate
Atletisme lliure	Lliga Zonal Interuniversitària
Ball de saló	Mantín-te en forma
Bàsquet 3x3 lliga	Mantín-te en forma PAS-PDI
Bicicleta tot terreny	Mantín-te en forma per a majors
Campionats d'Espanya	Musculació
Concentracions zonals	Natació
Curs d'Àrbitres de Futbol Sala	Patinatge
Curs Importància del Massatge	Seleccions universitàries
Curs Lesions Esportives	Soci
Curs Cursa d'Orientació	
Curs de Gestió Esportiva	Step/aeròbic
Cursa en València	Taekwondo
Equitació	Tai-txi-txuan
Escacs	Tenis
Escalada cursos	Tenis taula
Escalada lliure	
Esquaix	Torneig bàdminton
Esquí	Torneig pàdel
Frontenis parelles	Torneig tenis
Futbol sala	Torneig vòlei
Futbol 7	Triatló
Golf	Vòlei platja
loga	

Inscripcions curs 2001/2002

Activitat	Nre. d'inscrits
Aeròbic	240
Atletisme	27
Bàdminton Peri Esport	40
Ball de saló	104
Bàsquet 3x3 lliga	41
Bicicleta tot terreny	68
Campionats d'Espanya	50
Concentracions zonals	96
Curs Cursa d'Orientació	25
Curs d'àrbitres de futbol sala	3
Curs de Gestió esportiva	37
Curs Importància del massatge	30
Curs Lesions esportives	30
Cursa en València	22
Equitació	46
Escacs	7
Escalada cursos	18
Escalada Peri Esport	21
Esquaix	180
Esquí	142
Frontenis parelles	42
Futbol 7	172
Futbol sala	762
Golf	1
loga	80
Judo	24
Karate	22
Mantín-te en forma	152
Mantín-te en forma PAS-PDI	32
Mantín-te en forma per majors	9
Musculació	756
Natació	228
Patinatge	40

Seleccions universitàries	74
Soci	417
Step/aeròbic	40
Taekwondo	36
Tai-txi-txuan	75
Tenis	20
Tenis taula	73
Torneig bàdminton	12
Torneig pàdel	58
Torneig tenis	17
Torneig vòlei platja	12
Triatló	9
SUMA TOTAL INSCRITS	4.390

#### Inscripcions per sectors

Estudiantat	3.661
Personal d'administració i serveis	256
Personal docent i investigador	199
Altres	274
Total participació	4.390

#### Activitats d'ús lliure

Tenis taula	4.538
Bàdminton Universitat Jaume I	1.527
Patinatge	239
Total participació	6.545

### Organització de competicions interuniversitàries

Campionat Zonal Grup Llevant de Camp a Través	81
Campionat Zonal Grup Llevant d'Orientació	112
Campionat Zonal Grup Llevant de Pàdel	36
Campionat Zonal Grup Llevant de Tennis	41
Fase final CADU d'handbol masculí	69
Fase Interzonal Campionat d'Espanya	
Universitari de Futbol Sala Masculí	41
Total participació	380

Organització i/o col·laboració de competicions i activitats amb participació de membres de l'UJI i de fora de la Universitat (altres universitats i no universitaris) curs 2001/2002:

Activitat	Nombre d'inscrits	Organitza
IV Marató i Mitja Castelló-		
Sant Joan de Penyagolosa	998	Associació Marató i Mitja
Escola d'Estiu dels Xiquets		
i Xiquetes	200	Universitat Jaume I
IV Pujada al Bartolo	1050	Associació Marató i Mitja
Suma total <i>En 4 activitats</i>	2.196	

Altres col·laboracions:

Festa per la llengua

Camp a Través Ciutat de Castelló

Universitat per a majors

Departament d'Educació (activitats amb la natura)

Vicerectorat de Professorat i Benestar Social

Marató Vila-real

### Servei de préstec de bicicletes

Nombre total bicicletes prestades	1.028
Nombre persones diferents que n'han fet ús	228
Bicicletes tornades al dia	449
Bicicletes tornades a la setmana	450
Bicicletes tornades al semestre	127
Bicicletes tornades préstecs especials	5

### Evolució de les inscripcions

Curs acadèmic	Sectors universitaris Nombre d'activitats	inscrits Servei d'Esports	%	Participació
91-92	6.105	981	16,07 %	29
92-93	6.930	1.954	28,20 %	32
93-94	7.892	2.251	28,52 %	34
94-95	8.837	2.544	28,79 %	42
95-96	9.296	2.867	30,84 %	38
96-97	10.322	3.262	31,60 %	38
97-98	11.384	3.488	30,64 %	41
98-99	12.373	3.794	30,66 %	48
99-00	12.609	3.866	30,66 %	45
00-01	13.456	4.313	32,05 %	43
01-02	14.777	4.390	29,70%	45

## C. ACTIVITATS SOCIOCULTURALS (SASC)

Des del SASC s'han organitzat les activitats següents:

### 3.1 Música

Evolució de les inscripcions

Títol activitat	Lloc	Dies	Entitat organitzadora	Participants
Concert de Santa Cecília	ESTCE	22-11-01	SASC	50
Concert de Nadal	FCJE	20-12-01	SASC	300
Espais sonors	FCHS	26-02-02	UJL. Conservatori Superior de Música	263
Taller de música	FCHS	15 al 24-04-02	SASC	13
Danses de la Corona d'Aragó	FCHS	08-05-02	SASC	280
Universijazz	Casino Antic	Del 04-04 al 02-05-02	Casino Antic. UJL. Fundació Caixa Castelló-Bancaixa	520

### 3.2 Arts plàstiques

Títol activitat	Lloc	Dies	Entitat organitzadora	Participants
Imatges per a la dignitat. Exp fotogràfica	Galeria Octubre	10 al 28-02	SASC	165

### 3.3 Aula de cinema

Títol activitat	Lloc	Entitat organitzadora	Dates	Participants
Herois (cicle de cinema)	Facultat de Ciències Humanes i Socials	SASC	Del 13 al 27 de novembre 2001	220
Cinema català (cicle de cinema)	Facultat de Ciències Humanes i Socials	SASC	De l'11 al 13 de desembre 2001	50
El trencament de la raó (cicle de cinema)	Facultat de Ciències Humanes i Socials	SASC	Del 21 al 28 de febrer 2002	100
Taller de vídeo 2002	Sala de premsa- CENT	SASC	Del 19 de febrer al 12 d'abril 2002	16
Cinema <i>quinqu</i> (cicle de cinema)	Facultat de Ciències Humanes i Socials	SASC	Del 20 al 26 de març 2002	200

VIII Setmana de Vídeo Amateur de Castelló	Sala polivalent de l'EACC	SASC	Del 15 al 18 d'abril	180
Cinema negre	Facultat de Ciències Humanes i Socials	SASC	Del 23 d'abril al 2 de maig de 2002	200

### 3.4 Aula de fotografia

Títol activitat	Lloc	Entitat organitzadora	Dates	Participants
Exposició: Paco Rangel: Electrografies	Sala d'exposicions Galeria Octubre. Campus de Borriol. UJI	Foto Cine Lledó-SASC	06/11/01-23/11/01	124
Exposició: Retrospectiva, 1994-2001	Sala d'exposicions Galeria Octubre. Campus de Borriol. UJI	Foto Cine Lledó-SASC	26/02/02-22/03/02	194
Primavera fotogràfica. Inauguració Programa Primavera	Pub Centro Urbano	Foto Cine Lledó-SASC	18/05/02	80
Primavera fotogràfica. IV Marató fotogràfica Ciutat de Castelló	Espai urbà de Castelló	Foto Cine Lledó-SASC	18/05/02	78
Primavera fotogràfica. Exposició IV Marató fotogràfica Ciutat de Castelló	Edifici Antiga Llotja de Castelló. UJI	Foto Cine Lledó-SASC	28/05/02-07/06/02	315
Primavera fotogràfica. I Certamen de Fotografia Nocturna Foterrànea 2002	Pub Terra i espai urbà de Castelló	Foto Cine Lledó-SASC	31/05/02	65



### 3.4 Aula de fotografia

Títol activitat	Lloc	Entitat organitzadora	Dates	Participants
Exposició: Paco Rangel: Electrografies	Sala d'exposicions Galeria Octubre. Campus de Borriol. UJI	Foto Cine Lledó-SASC	06/11/01-23/11/01	124
Exposició: Retrospectiva, 1994-2001	Sala d'exposicions Galeria Octubre. Campus de Borriol. UJI	Foto Cine Lledó-SASC	26/02/02-22/03/02	194
Primavera Fotogràfica. Inauguració Programa Primavera	Pub Centro Urbano	Foto Cine Lledó-SASC	18/05/02	80
Primavera Fotogràfica. IV Marató Fotogràfica Ciutat de Castelló	Espai urbà de Castelló	Foto Cine Lledó-SASC	18/05/02	78
Primavera Fotogràfica. Exposició IV Marató Fotogràfica Ciutat de Castelló	Edifici Antiga Llotja de Castelló. UJI	Foto Cine Lledó-SASC	28/05/02-07/06/02	315
Primavera Fotogràfica. I Certamen de Fotografia Nocturna Foterrànea 2002	Pub Terra i espai urbà de Castelló	Foto Cine Lledó-SASC	31/05/02	65

### 3.5 Activitats formatives

Títol activitat	Lloc	Dies	Entitat organitzadora	Participants
Escola de Tardor: Desenvolupament Rural	Casino Antic	22 al 26-10-01	SASC	26
Curs Tabac i Salut	FCHS	16-10 al 22-11-01	SASC	15
Curs sobre Drogodependències	FCHS	18-02 al 01-03-02	SASC	47
Meridians. Curs per a Programadors Culturals	Hotel Jaume I	8 i 9-02-02	SASC	30

## **D. ESCOLA D'ESTIU 2002**

En la quarta edició de l'Escola d'Estiu dels Xiquets i Xiquetes es va presentar un projecte lúdic i formatiu destinat als fills del PDI, del PAS i de l'estudiantat de la Universitat Jaume I.

Aquesta oferta, a més a més, es va obrir a la resta de la societat castellonenca, amb la pretensió de donar una oferta de qualitat formativa, supervisada i desenvolupada dins del marc universitari.

És un projecte que aglutina el col·lectiu de PDI, PAS, estudiantat i societat castellonenca, amb l'objectiu de potenciar una societat tolerant, solidària, oberta a diferents cultures, amb hàbits esportius i respecte a la naturalesa.

L'objectiu metodològic es va centrar a potenciar aquells mètodes d'ensenyament que ens permeten aconseguir que els xiquets i les xiquetes aprengueren jugant, i tractar que els seus aprenentatges foren significatius i afavoriren el seu desenvolupament personal en tots els àmbits de la persona: social, afectiu, actitudinal i motor.

El nombre de places oferides va ser de 100 xiquets i xiquetes per torns de 10 dies (de dilluns a divendres). El primer torn es va iniciar l'1 de juliol i va finalitzar el 12 de juliol; el segon torn va començar el 15 de juliol i va acabar el 26 de juliol de 2002.

L'horari de l'Escola d'Estiu comprenia el període des de les 8 fins a les 17,00 hores.

Es va dissenyar un pla d'activitats generals en l'evolució de la setmana i un altre conjunt d'activitats específiques dirigides per monitors seleccionats a propòsit (tallers de plàstica, música, ordinador).

## **E. PUBLICACIONS DE L'UJI**

Publicacions de la Universitat Jaume I, amb una vintena de col·leccions actualment i amb més de quatre-cents llibres publicats des de la seua creació, ha continuat en la consolidació de les col·leccions actuals que es difonen i venen pels canal habituals del món editorial. Durant aquest curs s'ha creat una nova col·lecció, "Sendes", que cobreix la bibliografia de gènere. A més, la gestió de l'editorial per part del Servei continua el seu avanç en el desenvolupament de nous suports editorials, la producció en CD-ROM o mitjançant la xarxa Internet.

L'editorial universitària ha renovat la col·lecció "Materials", dedicada a la difusió de treballs de suport a la docència, amb un nou disseny. A més, amb la inauguració a l'Àgora de la Universitat Jaume I d'un local de reprografia, aquesta col·lecció s'ha dotat d'un nou punt de producció i venda que ofereix un servei més complet a la comunitat universitària.

L'editorial universitària, Publicacions de la Universitat Jaume I, va estar present

als fòrums d'edició internacionals més importants del món, el LIBER 2001, que es celebrà a Madrid, la fira de Franckfort i la fira de Guadalajara (Mèxic). El Servei de Comunicació i Publicacions va coordinar i realitzar el butlletí de novetats editorials Tardor 2002, de l'Associació d'Editorials Universitàries Espanyoles (AEUE), que es va presentar a LIBER 2001. L'editorial també va estar present al Saló del Llibre de València, formant part de diversos catàlegs col·lectius de novetats, com són el de l'AEUE i el NEU de l'Institut Joan Lluís Vives.

Cal destacar la presència activa, una vegada més, a la XVIII Fira del Llibre de Castelló, on la Universitat va presentar un nou catàleg del fons viu, que recull les publicacions des de l'inici de l'editorial l'any 1991. Publicacions de la Universitat Jaume I va presentar 13 novetats editorials de diverses col·leccions i va muntar una caseta pròpia per tal que tot el públic poguera consultar i adquirir el fons de l'editorial de la Universitat Jaume I. Les noves obres presentades pertanyen a diverses col·leccions, com "Athenea", que publica els premis del Consell Social, "Treballs d'Informàtica i Tecnologia", "Estudis jurídics", "Humanitats" i "Sendes" la nova col·lecció de gènere de l'editorial universitària.

Al novembre de 2001, les editorials universitàries espanyoles es van reunir al Campus de la Universitat Jaume I, per a celebrar la "XX Asambleu General Ordinaria y XIV Extraordinaria de la AEUE". Aquesta trobada va ser organitzada pel Servei de Comunicació i Publicacions de l'UJI conjuntament amb l'Associació d'Editorials Universitàries Espanyoles (AEUE).

## **F. PROJECCIÓ SOCIAL**

La projecció social de la imatge i la comunicació de la Universitat Jaume I es fa patent a través de les fires on la Universitat participa. L'UJI va participar, un any més, al Saló de la formació i l'ocupació de la Fira de València, FormaEmple@ 2002, que va tenir més de 50.000 visitants. El Servei de Comunicació i Publicacions, amb l'eslògan "la teua opció de futur", es va encarregar de gestionar la participació en la fira amb un nou disseny de l'estand, més atractiu i funcional, que disposava d'un espai interactiu amb equips informàtics d'última generació per connectar-se a Internet i fer una visita virtual del Campus del Riu Sec. La Universitat Jaume I també va participar a la Fira de Formació i Orientació Laboral, Fòrum 2002, que es va realitzar al recinte de la pèrgola de Castelló, amb una notable afluència de públic de la província.

La labor de diàleg intern i connexió amb l'entorn continua vigent amb el VOX UJI, el periòdic de la Universitat Jaume I, del qual s'han editat 9 números durant aquest curs. Cal destacar el número especial dedicat a l'Àgora Universitària, on es va realitzar un repàs de la distribució urbanística de l'Àgora i on es van mostrar el diversos locals d'oci, culturals i comercials que hi ha a disposició de tots els membres de la comunitat universitària.

Pel que respecta al programa de comunicació corporativa Campus Obert, gestionat pel Servei de Comunicació i Publicacions, durant aquest curs acadèmic s'han consolidat algunes accions com les jornades de disseny orientades al sector del moble, que es realitzen dues vegades a l'any a la Seu del Nord a Vinaròs. A més, 5 cursos d'estiu de la Universitat Jaume I van tenir lloc a tres de les seues universitàries amb notable èxit d'assistència. Durant aquest curs, l'exposició "X anys d'universitat" va recórrer diferents poblacions de la Seu dels Ports i de la Seu de l'Interior, i altres exposicions i concerts van fer arribar el món de la cultura universitària a tots els racons de la geografia castellanenca.

# VIII INSERCIÓ PROFESIONAL



La Universitat Jaume I ha continuat promovent la inserció professional dels seus titulats, aspecte en què resulta capdavantera a l'estat espanyol. Així, en l'assignatura Pràctiques en Empreses, en aquest curs, s'han matriculat 2.941 estudiants de totes les titulacions impartides a la Universitat, cosa que ha sigut possible amb la col·laboració de les empreses, institucions i entitats que acullen els nostres estudiants. Aquest programa ha sigut avaluat el curs que ara finalitza, i se'n desprèn una elevada satisfacció dels agents implicats. Cal destacar també el grau d'inserció laboral que se'n deriva, ja que el 18,4% dels alumnes tenen una inserció immediata en l'entitat on han realitzat les pràctiques, una vegada finalitzades, xifra considerable si tenim en compte que part de les entitats col·laboradores tenen caràcter públic i que les estades en pràctiques són obligatòries per als nostres estudiants.

Altres accions destacables en matèria d'inserció professional són l'obtenció d'un projecte Leonardo da Vinci per a la mobilitat d'estudiants, que permetrà la realització de pràctiques en empreses durant 24 setmanes al Regne Unit; l'obtenció d'una subvenció de 34.000 euros del SERVEF per a desenvolupar accions d'orientació cap a l'ocupació, i la realització de diverses jornades i seminaris al voltant de l'ocupació i de les estratègies per a la recerca de treball. De totes aquestes accions s'ofereix informació més detallada a continuació:

## **A. ESTADES EN PRÀCTIQUES**

### **Realització d'estades en pràctiques: alumnes matriculats i convenis signats**

En aquest apartat comentarem les dades més significatives pel que fa a les estades en pràctiques del curs 2001/02. A la taula 1 s'ofereix una relació històrica amb totes les variables considerades en els últims 5 cursos acadèmics.

Taula 1: Evolució històrica de les estades en pràctiques

Variables	96/97	97/98	98/99	99/00	00/01	01/02
Nre. de matriculats	2.254	2.492	2.588	2.708	2.816	2.941
Nre. de titulacions beneficiades de les estades	16	18	19	20	22	23
Nre. de convenis cooperació educativa subscrits	283	365	250	254	281	269
Nre. d'entitats cooperadores	420	513	530	538	593	637

El nombre d'alumnes matriculats s'ha incrementat, respecte al curs 2001/02, un 4,2%, arribant a un total de 2.941 alumnes. Encara que s'ha mantingut el nombre d'alumnes en la major part de titulacions, en algunes, com ara la major part de les tècniques, ha augmentat el nombre de matriculats en Pràcticum. S'ha incorporat per primera vegada la llicenciatura de Psicopedagogia. El nombre de titulacions que han realitzat estades en pràctiques durant el curs 2001-02 ha sigut de 23.

El total de nous convenis singulars de cooperació educativa establits durant aquest curs ha sigut de 269. D'altra banda, és important assenyalar l'alta fidelitat de les entitats, les quals col·laboren assíduament tots els anys, i per tant no és necessari tornar a signar convenis amb aquestes.

En analitzar els nous convenis amb entitats, segons la primera titulació per la qual l'empresa manifestava el seu interès, podem afirmar que el nombre de convenis s'ha mantingut estable respecte a cursos passats, fruit de l'alt grau de fidelitat dels cooperadors. Sobretot destaca el gran nombre de convenis iniciats per a Dret i Relacions Laborals. S'ha incrementat el nombre de convenis per a les titulacions tècniques (Industrial, Mecànica, Agrícola, Disseny) per l'augment d'estudiants que van començar el PFC aquest curs.

En la figura 1 es pot observar la relació de convenis nous signats durant aquest curs, per titulacions:

Figura 1. Signatura de convenis nous per titulacions durant el curs 2001-02

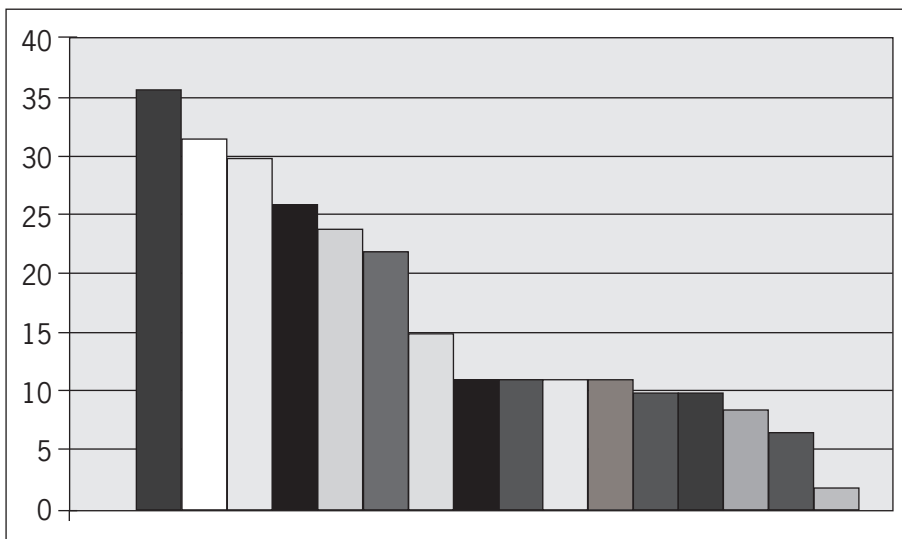

El total d'empreses, institucions i organismes que han acollit estudiants en estada en pràctiques durant aquest curs ha sigut de 637, la qual cosa suposa un increment d'un 4 % respecte al curs anterior.

La distribució alumnes/entitats torna a repetir els paràmetres dels tres cursos anteriors, on cal destacar la total dependència del conveni signat amb la Conselleria d'Educació per a la realització de pràctiques de tots els alumnes de la diplomatura en Mestre, i alguns de la llicenciatura en Humanitats (879). Aquesta circumstància fa que persistisca un predomini de l'entitat pública respecte a la privada en relació al nombre d'alumnes acollits: del total d'alumnes que han realitzat pràctiques en aquest curs, el 48,8% ho han fet en entitats públiques. Si exclouem els alumnes de la diplomatura en Mestre, per la seua especificitat de destinació, el 15,1% dels alumnes realitzen pràctiques en entitats/organismes públics.

A la taula 2 es presenta la distribució dels convenis signats per sector, i destaca el predomini del sector privat respecte del públic, que solament significa un 7,8% dels convenis signats durant aquest curs, percentatge molt similar al del curs passat.

Taula 2: Distribució dels convenis singulars de cooperació educativa signats durant el curs 2001/02, per sector

Sector <sup>1</sup>	2000/01	2001/02	Percentatge
Públic	19	21	7,8
Privat	202	248	92,2
Total	221	269	100

Els mateixos serveis de la Universitat s'han mostrat llocs adequats per a la realització de pràctiques d'estudiants de diverses titulacions, els quals han sigut supervisats per personal expert en les seues funcions. Alguns serveis, com el Servei de Llengües i Terminologia, el Servei de Gestió de Docència i Estudiants i el Centre de Documentació o el Servei de Comunicacions i Publicacions, per posar exemples, ja s'han convertit en uns col·laboradors fidels. El procediment està establert de la mateixa manera que les pràctiques realitzades en entitats externes.

No obstant això, s'ha produït una sensible reducció en el nombre d'estudiants que realitzen les pràctiques en la mateixa Universitat, tal com s'observa a la taula 3. Aquest fet és degut, en part, al desequilibri oferta/demanda produït el curs passat, a l'increment de places externes i al desig de l'estudiantat de realitzar-les majoritàriament fora, perquè interpreten que tindran més possibilitats d'inserció posterior.

	1997/98	1998/99	1999/00	2000/01	2001/02
Nre. estudiants en estades en pràctiques	51	61	34	36	25

Taula 3: Pràctiques a l'UJI

Per a poder disposar d'informació actualitzada, completa i fiable, sobre les entitats cooperadores, els alumnes, les assignacions i els professors tutors, s'ha posat en marxa un projecte de gestió integral de les estades en pràctiques. El projecte s'ha començat a desenvolupar per un estudiant de projecte fi de carrera

---

1. Aquesta classificació ha sigut adaptada de la classificació sectorial realitzada per la Cambra Oficial de Comerç, Indústria i Navegació de Castelló. Empreses castellonenques (1998).



d'Enginyeria Informàtica, un estudiant d'estades en pràctiques d'Enginyeria Tècnica Informàtica de Gestió i personal del Servei d'Informàtica de la Universitat.

El sistema es va desenvolupant per etapes, introduint successivament els distints usuaris (OCIE, coordinadors, entitats, alumnes). Durant tot el curs 2001/02 s'ha continuat realitzant l'estudi de necessitats amb l'usuari principal (OCIE) i els usuaris secundaris (coordinadors d'estades, alumnes). A més, s'ha presentat el projecte als coordinadors per tal que donen *feedback* al sistema. La incorporació de tots els usuaris serà progressiva.

### **Relació amb els cooperadors i coordinadors**

Des de l'Oficina de Cooperació Internacional i Educativa s'ha continuat amb els objectius plantejats en el curs passat en relació amb els ens cooperadors, i se n'han afegit de nous:

Enfortir els llaços entre la Universitat i els ens cooperadors:

- Mantindre l'OCIE com a organisme centralitzat per les qüestions de pràctiques en empresa.
- Promocionar les noves titulacions que entraven a formar part del programa de pràctiques.
- Aconseguir la participació en activitats d'inserció dels estudiants.
- Aconseguir places de pràctiques a l'estranger.
- Realitzar una política de promoció de la llengua pròpia.
- Augmentar el nombre d'ens cooperadors i el nombre de places d'estades en pràctiques.
- Recuperar els ens cooperadors que havien deixat d'acollir alumnes.

Per a aconseguir aquests objectius es van desenvolupar les accions següents:

- Major difusió en la premsa local i Universitària de les estades en pràctiques a la Universitat Jaume I: entrevistes i articles.
- Enviament d'una carta a totes les empreses cooperadores, el 23-12-01, amb els continguts següents: felicitació de Nadal, donar a conèixer les noves titulacions que optaven aquest curs a la realització de pràctiques, demanda de la col·laboració en l'avaluació de les estades en pràctiques, agraïment a tots per la seua col·laboració continuada amb la Universitat, demanda de col·laboració per a aquest curs.
- Per norma general, totes les comunicacions, tant orals com escrites, dirigides a entitats de la Comunitat Valenciana s'han desenvolupat en la llengua pròpia,

excepte, però, amb les empreses que han sol·licitat l'idioma castellà com a llengua instrumental de comunicació.

- Els convenis de cooperació educativa han sigut signats amb caràcter general, per la qual cosa es permetia l'estada d'alumnes en pràctiques de qualsevol titulació.
- Realització de visites a noves empreses que sol·licitaven col·laborar amb la Universitat, així com a entitats que tradicionalment han col·laborat i les que es consideraven clau per a la realització de determinades pràctiques.
- Concertació de nous convenis marc i visites, sobretot amb ens de nivell superior, que difondrien entre els seus col·laboradors i associats les estades en pràctiques (associacions professionals, col·legis professionals, fundacions, etc.).
- Organització d'una comanda centralitzada i formalitzada d'alumnes per al curs 2002/03 a totes les entitats col·laboradores, al juny de 2002.

La figura dels coordinadors de pràctiques ha sigut molt rellevant i, com els cursos anteriors, s'ha mantingut una estreta col·laboració a distints nivells al llarg de tot el curs (telefònica, correu electrònic, reunions) amb els responsables de cadascuna de les titulacions.

La política seguida aquest curs, igual que l'anterior, ha ressaltat sobretot la planificació, les reunions continuades, l'avaluació conjunta, la presa de decisions comuna i l'orientació tècnica, i això ha permès la millora contínua de tot el procés.

Cal destacar que la coordinació d'algunes titulacions ha sigut portada en equip: les titulacions de diplomatura en Ciències Empresarials i Llicenciatura en Administració i Direcció d'Empreses, per una banda, i Enginyeria Tècnica en Informàtica de Gestió i Enginyeria Informàtica, per una altra, la qual cosa ha comportat un estalvi de temps considerable.

La relació mantinguda amb la FUE ha sigut més intensa que el curs passat. Des d'aquesta oficina s'han derivat directament a la Fundació bastants empreses, les quals demanaven pràctiques que no s'ajustaven als nostres requisits. Igualment, en el cas d'estudiants Erasmus estrangers, les seues pràctiques han sigut gestionades a través de la FUE.

### **Avaluació de les estades en pràctiques**

Per primera vegada s'ha fet un informe d'avaluació de les estades en pràctiques. Amb aquest, es pretén obtenir informació sobre aquesta activitat, de manera que es pugui conèixer detingudament el grau de satisfacció de l'estudiantat, el professorat i les entitats col·laboradores. A més, es pretén conèixer el nivell de fidelitat de les empreses i el percentatge d'inserció laboral de l'alumne en l'entitat en la qual realitza les pràctiques.

Els resultats obtinguts en l'estudi són positius en tots els sentits. Els nivells de satisfacció, tant d'estudiants com d'entitats col·laboradores, són molt alts (4,02 i 4,35 sobre un màxim de 5); un 97,3 % de les empreses estan disposades a rebre estudiants per al pròxim curs, dades que mostren l'alta fidelitat que tenim amb les empreses, i el 18,4% dels alumnes que realitzen una estada en pràctiques es queda treballant en la mateixa empresa, dades que mostren que els estudiants de la nostra Universitat estan integrant-se dins del món laboral gràcies a les estades en pràctiques.

## **B. ESTADES EN PRÀCTIQUES A L'ESTRANGER**

### **Projecte Leonardo da Vinci**

L'UJI ha presentat per primera vegada aquest curs una proposta de mobilitat per a estudiants del projecte Leonardo da Vinci que ha sigut aprovat per l'Agència Nacional d'aquest. Es tracta d'un projecte de mobilitat per al curs 2002/2003 d'estudiants universitaris en l'últim o penúltim curs, que han de desenvolupar l'estada en pràctiques obligatòria. La duració del projecte és des de l'1/10/2002 al 30/09/2003.

Prèviament a la seua presentació a l'Agència Leonardo da Vinci, es va concertar una cita amb un assessor de la mateixa agència a Madrid, per a l'assessorament en la redacció del projecte.

L'objectiu del projecte és atorgar una formació professional complementària a la formació acadèmica, mitjançant pràctiques internacionals per a desenvolupar les competències lingüístiques i facilitar la inserció en el mercat laboral.

L'UJI ha gestionat la participació d'empreses per al projecte. La subvenció atorgada ha sigut de 9.219 € per al viatge, l'estada, la formació lingüística i la gestió del projecte, per a tres beneficiaris que cursen una de les titulacions següents: Enginyeria Tècnica en Informàtica de Gestió, Enginyeria en Informàtica, llicenciatura en Administració i Direcció d'Empreses, diplomatura en Ciències Empresarials i llicenciatura en Traducció i Interpretació.

La duració de les estades és de 24 setmanes, des de gener fins a juny de 2003, al Regne Unit. Les empreses que rebran els estudiants dins d'aquest projecte seran ByG System, Start Educational Services i Vektor Limited, amb el cofinançament per part de les empreses d'acollida amb complements per allotjament i dietes. Aquestes empreses s'han compromès a trobar oportunitats pràctiques i aprenentatge adequat en les seues institucions, relatives a la formació de l'estudiant i les seues àrees d'interès. A més, s'han compromès a supervisar i tutoritzar els estudiants acollits, en coordinació amb la Universitat Jaume I, i a avaluar l'execució dels estudiants mitjançant qüestionaris dissenyats amb aquesta finalitat. Tots dos enviaran posteriorment certificats validats per la institució d'enviament.

Els acords d'acreditació i validació seran negociats per les dues parts per al benefici de l'estudiant.

Els beneficiaris seran alumnes que es matriculen del Practicum en el curs 2002/2003 i realitzen l'estada en pràctiques obligatòria en l'entitat. L'Oficina de Cooperació Internacional i Educativa-Inserció Professional s'ha encarregat de la gestió del programa, i col·labora amb el procés de selecció, avaluació, difusió de resultats, i es responsabilitza en la gestió davant l'Agència Nacional. La convocatòria es farà pública a l'inici del curs 2002/2003.

### **Altres estades en pràctiques**

En total, 8 alumnes han gaudit d'una estada en pràctiques en entitats a l'es-tranger, com es pot veure al quadre següent, xifra similar a l'any passat.

Entitat	Titulació	Finançament
Borax, (RU)	1 estudiant de Llicenciatura en Químiques	Patrocini de Borax
Omron European	Technical Centre (RU)	1 estudiant d'Enginyeria
Informàtica	Pagament de l'entitat	
VEKTOR (RU)	1 estudiant de Traducció i Interpretació	Pagament de l'entitat
Banco de la Nación	Argentina (RU)	1 estudiant de Ciències
Empresarials Gansu General	Pagament de l'entitat	
Shipsuppliers	1 estudiant de Traducció i Interpretació	Pagament de l'entitat
Studio Chiono & Associati (Itàlia)	1 estudiant de Traducció i Interpretació	Pagament de l'entitat
Cosys Barcode Vertrieb (Alemanya)	1 estudiant de Traducció i Interpretació	Pagament de l'entitat
VW Bank (Alemanya)	1 estudiant d'ADEM	Pagament de l'entitat

Tanmateix, l'interès dels estudiants a desenvolupar la seua estada a l'estranger ha sigut creixent. En total, han sigut 22 estudiants els que han sigut assessorats. Les activitats que s'han continuat desenvolupant per a afavorir aquest interès dels estudiants han sigut:

- (1) Ampliació del web amb informació actualitzada sobre les estades en pràctiques a l'estranger adreçada als nostres estudiants.
- (2) Creació d'una llista de distribució (ACIP) per tal de difondre tant ofertes de pràctiques com de treball a l'estranger.
- (3) Continuació de la traducció de la nostra pàgina web a l'anglès.
- (4) Continuació amb el sistema de suport i orientació personalitzada. La tècnica de l'ACIL ha mantingut tots els dijous de vesprada aquest seguiment amb els estudiants interessats. Des de l'1 de setembre es compta amb el suport d'un becari per a realitzar aquestes tasques.
- (5) Incloure una activitat relacionada amb la I Jornada d'Ocupació al maig. En la taula redona "Com treballar a la província, a la Comunitat Valenciana, a Europa?" es va invitar a participar l'euroconsellera de la xarxa EURES, Maribel García.
- (6) Recerca directa d'entitats a l'estranger susceptibles d'acollir alumnes, bé per contactes amb branques d'entitats amb què ja teníem contacte, bé a través del contacte amb universitats estrangeres.
- (7) Negociació amb la xarxa Eures per tal de difondre els seus serveis i les ofertes de treball a l'estranger.

Com a resultat, 21 estudiants han mostrat el seu interès per les estades en pràctiques a l'estranger, acudint a l'Oficina de Cooperació Internacional i Educativa i participant en el programa de seguiment establert al nostre web.

A més a més, un mínim de places han sigut oferides als estudiants com a resultat d'una demanda directa per part de les entitats:

- Start Educational Services Ltd. (Romford)
- ByG Systems
- Borax England
- OMRON (Alemanya, Holanda, Anglaterra)
- Vektor Limited (Manchester)
- Fraunhofer-Institut Fabrikbetrieb und-Automatisierung (Alemanya)
- TUI (Alemanya)
- Centre Ceràmic de Bologna (Alemanya)
- Sword Ltd. (Gènova)
- Linguaset (Regne Unit)
- Corus (Regne Unit)
- Interreg III

- Cambra Oficial Espanyola de Comerç a Alemanya (Frankfurt)
- Suplie Multimedia GmbH
- Southern Derbyshire Chamber (Anglaterra)
- Decathlon (França)
- ECE (Irlanda)
- Infineon Technologies (Alemanya)

## **C. ACTIVITATS D'INSERCIÓ LABORAL**

### **I Jornada d'Ocupació i taules redones d'eixides professionals**

En aquest apartat es detallen les activitats desenvolupades al voltant de la inserció professional dels nostres estudiants. D'una banda, la I Jornada d'Ocupació es va desenvolupar el 6 de maig a la sala de graus de la FCJE. D'altra banda, les taules redones d'eixides professionals de les titulacions coorganitzades per l'OCIE-Vicerectorat de Cooperació Internacional i Solidaritat i l'USE-Vicerectorat de Docència i Estudiants, amb la col·laboració de SAUJI. Les taules redones s'han dirigit a les titulacions de Traducció i Interpretació, Gestió i Administració Pública, Relacions Laborals i Enginyeria Tècnica Agrícola. En l'annex V es troben les dades de les dues activitats.

El nombre d'assistents registrats en la I Jornada d'Ocupació 2002 (i, per tant, amb dret a certificat i documentació) va ser de 130, el total de la capacitat de la sala de graus de la FCJE. Una part adicional d'estudiants no registrats (aproximadament 20) van acudir a la Jornada o a alguna de les activitats. En primer lloc, destaca el fet que han participat estudiants dels tres centres, tot i que la meitat pertanyien a la FCJE, segurament per la ubicació de l'activitat. També hi van participar alguns orientadors o persones que no havien iniciat la seua carrera. Aquest interès es valora com a molt positiu.

En general, les activitats d'inserció laboral estan molt ben considerades per la Universitat. S'ha aconseguit despertar l'interès de l'estudiantat de la Universitat pel mercat laboral, així com connectar-lo de diverses maneres amb el món del treball. La continuïtat amb les taules redones d'eixides professionals, que suposen una especialització del que s'ha dit en la Jornada, es planteja com un complement fonamental d'aquesta (generalitat-especificitat). L'experiència d'una edició passada ha sigut de gran ajuda en l'orientació de continguts, altament valorats en la seua majoria.

El gran esforç que ha implicat i l'experiència acumulada d'aquest curs invita a aprofitar aquests coneixements amb vista a futures edicions. La implicació dels directors de titulació i dels professors, a més de la difusió interna, i l'ús dels mitjans electrònics i l'expedició de certificats d'assistència ha sigut un element clau en l'alta assistència de públic.

## **Projecte IOBE/OPEA (accions d'orientació cap a l'ocupació), subvencionat pel SERVEF**

Aquest projecte ha sigut presentat durant el curs 2001/02 per primera vegada. Ha rebut una subvenció per a la realització d'Accions d'Orientació Professional per a l'Ocupació i Assistència a l'Autoocupació, per part del SERVEF-Servei Valencià d'Ocupació i Formació, de la Conselleria d'Economia, Hisenda i Ocupació.

Es va iniciar l'01/10/2002 i finalitzarà el 31/03/2003. Els objectius són:

- Promoure el desenvolupament de competències (coneixements, actituds, aptituds, experiències) per a la recerca d'ocupació dels estudiants i titulats de la Universitat Jaume I.
- Facilitar la transició al mercat de treball dels titulats UJI.
- Millorar i/o incrementar les actituds i l'autoeficàcia per a la recerca d'ocupació dels atesos.
- Augmentar l'interès de l'estudiant/titulat sobre el seu propi procés d'inserció professional.
- Desenvolupar un procediment d'orientació professional per a l'ocupació, formalitzat en l'àmbit universitari.

Els destinataris són 250 estudiants i titulats UJI (preferentment), inscrits en el SERVEF com a demandants d'ocupació. Les accions són 250 tutories individualitzades i accions grupals.

El pressupost concedit és de 34.010,65 € (250 beneficiaris totals). El pressupost està desglossat en 22.060,96 € per a retribució del personal tècnic, 5.147,56€ per a retribucions del personal de suport i 6.802,13€ per a despeses de gestió. La Conselleria s'ha encarregat de la formació dels tècnics i l'aportació de la metodologia i els materials docents.

L'UJI aporta dos despatxos per a tècnics i auxiliar administratiu, amb ordinador i telèfon, una aula/es per a accions formatives, materials audiovisuals i la coordinació del projecte.

L'UJI és col·laboradora d'aquest tipus d'accions per primera vegada.

## **Autoocupació**

Durant aquest curs s'ha produït la negociació del conveni de cooperació amb el CEEI-Castelló per a la col·laboració amb un viver d'empreses per a joves emprenedors de la Universitat Jaume I. Com a resultat, es va signar un conveni entre BP Oil, el CEEI i la Universitat, en el qual es donava preferència als guanyadors del

premi BP Oil per a l'ocupació d'un local en el CEEI, i es donava la possibilitat d'orientació i assistència tècnica per a la formulació del projecte d'empresa.

### **Participació en fòrums, jornades, trobades**

- Assistència al Congrés de l'EAIE a Tampere (Finlàndia).
- Assistència a 3 reunions d'UnivEmpleo al llarg del curs, a Madrid.
- I Curs de Formació UnivEmpleo per a tècnics d'ocupació. Universitat de Vigo.

### **Grups de treball intern**

- Participació en el projecte de Certificació de Qualitat de les titulacions Enginyeria Tècnica en Informàtica de Gestió i Enginyeria Informàtica, com a responsables del Pràcticum, amb l'objectiu de la certificació ISO 9000. Preparació de la documentació, seguiment a través del programa ARA, avaluació d'indicadors.
- Col·laboració amb la Càtedra INCREA en el Premi de les Millors Pràctiques Creatives.

### **Participació en xarxes de treball externes**

Participació en la xarxa UnivEmpleo, de serveis universitaris d'ocupació, de la qual formen part la major part d'universitats públiques.



# IX RELACIONS INSTITUCIONALS I INTERNACIONALS



## A. RELACIONS INSTITUCIONALS

Al llarg d'aquest curs s'ha aprofundit en l'estretament de les relacions institucionals amb la signatura de 87 convenis de col·laboració amb diferents entitats, a banda dels 173 subscrits en matèria d'investigació, dels 309 signats per a la realització d'estades en pràctiques i dels gestionats per la Fundació Universitat-Empresa en compliment del seu objectiu de dinamització de les relacions amb el món empresarial. Entre els convenis de col·laboració es troba el subscrit amb el filòleg castellonenc Germà Colón, pel qual dona a la nostra Universitat la seua



important biblioteca, i es constitueix la fundació Germà Colón, per tal de gestionar-la.

En l'àmbit de la investigació s'ha continuat impulsant la promoció de serveis científics i tecnològics específics a les empreses de l'entorn de la Universitat a través de la Xarxa de Serveis, que inclou actualment quatre iniciatives de serveis avançats i, en breu termini, es preveu la incorporació de tres nous serveis, amb els quals el catàleg de serveis inclou els estudis turístics, l'enginyeria visual, el disseny industrial aplicat a les obres públiques i espais urbans, l'anàlisi de residus de plaguicides, els serveis de diagnòstic i assistència psicològica davant patologies laborals, el màrqueting i altres accions lligades al camp de la tecnologia i dirigides a la innovació de l'empresa industrial.

També s'ha aprofundit en les relacions amb el CSIC amb la firma d'un nou acord marc de col·laboració i amb la constitució d'una comissió mixta per tal de posar en marxa diverses accions i activitats. I s'han establert vies de col·laboració de l'UJI amb la resta d'universitats i amb els instituts tecnològics de la Comunitat Valenciana, a fi de desenvolupar accions conjuntes dins del Sistema Valencià de Ciència, Tecnologia i d'Innovació, com ara la constitució de RUVID (Xarxa d'Universitats Valencianes per al Foment de la Investigació, el Desenvolupament Tecnològic i la Innovació).

Els convenis signats amb empreses, universitats i altres institucions durant el curs 2001/2002 són els següents:

- Conveni de donació bibliogràfica entre Germà Colón i la Universitat Jaume I de Castelló  
(2 d'octubre de 2001) XIII – 2001/62
- Conveni de col·laboració entre la Fundació Dávalos Fletcher i la Universitat Jaume I de Castelló  
(3 d'octubre de 2001) XIII – 2001/63
- Conveni singular entre la Conselleria de Cultura i Educació i la Universitat Jaume I de Castelló per a la formació del professorat  
(8 d'octubre de 2001) XIII – 2001/64
- Conveni marc de col·laboració entre el Grup d'Espeleologia d'Onda i la Universitat Jaume I de Castelló  
(23 d'octubre de 2001) XIII – 2001/65
- Conveni entre la Fundació Caixa Castelló-Bancaixa i la Universitat Jaume I de Castelló per a l'organització de l'exposició «Plaça de l'escultura»  
(31 d'octubre de 2001) XIII – 2001/66

- Actualització del conveni marc de col·laboració entre la Universitat Jaume I de Castelló i l'Associació d'Investigació de les Indústries Ceràmiques (AICE), pel qual l'Institut de Tecnologia Ceràmica continua amb la seua condició d'institut mixt, entre dues entitats  
(5 de novembre de 2001) XIII – 2001/67
- Conveni marc de col·laboració entre la Universidad Ricardo Palma (Perú) i la Universitat Jaume I de Castelló  
(6 de novembre de 2001) XIII – 2001/68
- Conveni marc de col·laboració entre la Universidad Nacional de San Antonio Abad de Cuzco (Perú) i la Universitat Jaume I de Castelló  
(6 de novembre de 2001) XIII – 2001/69
- Protocol número 1. Annex al conveni de col·laboració entre el Grup d'Espeleologia d'Onda i la Universitat Jaume I  
(6 de novembre de 2001) XIII – 2001/70
- Conveni de col·laboració entre Ubiq Media i la Universitat Jaume I per a la instal·lació i gestió d'expositors dispensadors de postals, fullets i altres publicacions  
(12 de novembre de 2001) XIII – 2001/71
- Conveni de col·laboració entre la Fundació Caixa Castelló-Bancaixa i la Universitat Jaume I de Castelló  
(13 de novembre de 2001) XIII – 2001/72
- Conveni marc de cooperació educativa entre la Universitat Jaume I i l'Associació Comarcal d'Empresaris del Baix Maestrat en matèria d'estades en pràctiques  
(14 de novembre de 2001) XIII – 2001/73
- Addenda al conveni de col·laboració entre la Conselleria de Cultura i Educació i la Universitat Jaume I per a la promoció de l'ús del valencià  
(19 de novembre de 2001) XIII – 2001/74
- Conveni interuniversitari entre la Universitat Politècnica de Catalunya, la Universitat de Girona i la Universitat Jaume I, per a realitzar conjuntament un programa de doctorat en Projectes d'Innovació Tecnològica en l'Enginyeria de Producte i Procés  
(21 de novembre de 2001) XIII – 2001/75

- Conveni-contracte per al desenvolupament del projecte Astrolabio II  
(21 de novembre de 2001) XIII – 2001/76
- Conveni entre el Sindicat de Regs de Castelló, la Universitat Jaume I i la Fundació Universitat Jaume I-Empresa, per a la realització d'un treball d'investigació científica sobre «Reg de cítrics amb aigua residual urbana depurada a Castelló»  
(23 de novembre de 2001) XIII – 2001/77
- Conveni entre l'Excma. Diputació de Castelló, la Universitat Jaume I i la Fundació Universitat Jaume I-Empresa, per a la realització d'un treball d'investigació científica sobre «Anàlisi econòmica dels serveis municipals d'aigua potable de la província de Castelló»  
(23 de novembre de 2001) XIII – 2001/78
- Conveni entre l'Excma. Diputació de Castelló, la Universitat Jaume I i la Fundació Universitat Jaume I-Empresa, per a la realització d'un treball d'investigació científica sobre «Estudis de recarregada artificial d'aqüífers de la província de Castelló»  
(23 de novembre de 2001) XIII – 2001/79
- Acord de col·laboració entre la Creu Roja Espanyola i la Universitat Jaume I de Castelló en matèria de cooperació internacional, desenvolupament i formació  
(27 de novembre de 2001) XIII – 2001/80
- Conveni de col·laboració cultural entre la Diputació de Castelló i la Universitat Jaume I, el qual amplia el marc d'activitats del subscrit el 8 de maig de 2001  
(28 de novembre de 2001) XIII – 2001/81
- Conveni de col·laboració entre la Universidad de Navarra, Fundación Universidad-Empresa Universidad de Navarra, Universitat de Barcelona, Universitat Jaume I i Santander Central Hispano, sobre formació per al desenvolupament de competències professionals  
(30 de novembre de 2001) XIII – 2001/82
- Acord marc de col·laboració entre la Universitat Jaume I de Castelló i Economistes sense Fronteres  
(3 de desembre de 2001) XIII – 2001/83
- Conveni de col·laboració entre el Govern de les Illes Balears, el Consell Insular de Menorca, la Universitat de Barcelona, la Universitat de les Illes Balears, la Universitat Jaume I i l'Ajuntament de Maó  
(3 de desembre de 2001) XIII – 2001/84

- Protocol del conveni de col·laboració entre la Universitat Jaume I de Castelló i l'Orfeó Universitari  
(12 de desembre de 2001) XIII – 2001/85
- Protocol del conveni de col·laboració entre la Universitat Jaume I de Castelló i l'Associació Camerata 94-Orquestra de Cambra de la Universitat Jaume I  
(12 de desembre de 2001) XIII – 2001/86
- Acord marc de col·laboració entre la Universitat Jaume I i l'Associació d'Investigació de la Indústria Agroalimentària  
(14 de desembre de 2001) XIII – 2001/87
- Conveni entre la Universitat Jaume I i l'Associació d'Investigació de les Indústries Ceràmiques  
(15 de desembre de 2001) XIII – 2001/88
- Conveni de col·laboració entre Unió de Mutuas, la Universitat Jaume I i la Fundació Universitat Jaume I-Empresa, per a la realització d'un treball d'investigació sobre l'elaboració del codi ètic  
(18 de desembre de 2001) XIII – 2001/89
- Protocollo di intesa tra Università' degli studi di Modena e Reggio Emilia, Politecnico di Torino, Alma Mater Studiorum-Università di Bologna, Università' degli studi di Roma "La Sapienza", New York State College of Ceramics at Alfred University di Alfred (USA), Universitat Jaume I de Castelló, ENSCI di Limoges, Universidad Federal de Santa Catalina de Florianopolis (Brasil) e ISTMC/CNR di Faenza ai fini dell'attivazione di un master in "Ingegnerizzazione di prodotto e di processo e nuove strategie di mercato nel settore dei materiali ceramici per l'edilizia"  
(21 de desembre de 2001) XIII – 2001/90
- Conveni de col·laboració entre la Fundació Club Deportivo Castellón, SAD, la Universitat Jaume I i la Fundació Universitat Jaume I-Empresa  
(9 de gener de 2002) XIV – 2002/01
- Conveni de col·laboració entre universitats per al desenvolupament del projecte Scanet  
(25 de gener de 2002) XIV – 2002/02
- Conveni de donació bibliogràfica per part del Sr. Francisco Zamora Cabot a la Universitat Jaume I  
(31 de gener de 2002) XIV – 2002/03

- Protocol complementari núm. 1 del conveni subscrit entre la Universidad Metropolitana de Santiago de Chile i la Universitat Jaume I  
(31 de gener de 2002) XIV – 2002/04
- Conveni específic de desenvolupament de l'acord marc de col·laboració entre la Fundación Instituto Portuario de Estudios y Cooperación i les universitats de València, Alacant i Jaume I, per al desenvolupament del projecte «Estudio de valoración contingente sobre la rentabilidad social de los accesos al Puerto de Castellón»  
(1 de febrer de 2002) XIV – 2002/05
- Conveni de col·laboració entre l'Autoritat Portuària de Castelló, la Universitat Jaume I i la Fundació Universitat Jaume I-Empresa, per a la realització d'un treball d'investigació sobre la logística via marítima del sector ceràmic.  
(4 de gener de 2002) XIV – 2002/06
- Conveni marc de col·laboració entre la Universitat Jaume I de Castelló i la Universitat Internacional del Congo  
(13 de febrer de 2002) XIV – 2002/07
- Conveni entre la Universitat Jaume I de Castelló i la Fundació Isonomia de la Universitat Jaume I.  
(19 de febrer de 2002) XIV – 2002/08
- Protocol que desenvolupa el conveni marc entre la Universitat Jaume I de Castelló i la Fundació Isonomia de la Universitat Jaume I de Castelló per a l'acció 1 del projecte Equal Mass Mediación  
(19 de febrer de 2002) XIV – 2002/09
- Conveni de col·laboració entre la Universitat Jaume I de Castelló i la Unió de L'auradors i Ramaders (COAG) de València per a l'organització del III Congrés Valencià d'Agricultura Ecològica  
(20 de febrer de 2002) XIV – 2002/10
- Conveni específic subscrit entre l'Institut de la Dona i la Universitat Jaume I de Castelló per a la realització d'activitats de col·laboració l'any 2002  
(22 de febrer de 2002) XIV – 2002/11
- Conveni marc de col·laboració general entre la Universitat Jaume I i el Síndic de Greuges  
(1 de març de 2002) XIV – 2002/12

- Conveni marc de cooperació educativa entre la Universitat Jaume I i el Síndic de Greuges de la Comunitat Valenciana  
(1 de març de 2002) XIV – 2002/13
- Conveni marc de col·laboració entre la Universitat Jaume I i la Universitat Oberta de Catalunya. Addenda núm. 9  
(1 de març de 2002) XIV – 2002/14
- Conveni de col·laboració entre la Fundació Caixa Castelló-Bancaixa i la Universitat Jaume I  
(20 de març de 2002) XIV – 2002/15
- Conveni de cooperació entre les universitats que es ressenyen, per a la realització d'un programa de doctorat interuniversitari  
(21 de març de 2002) XIV – 2002/16
- Conveni de col·laboració entre la Universitat Oberta de Catalunya i la Universitat Jaume I  
(25 de març de 2002) XIV – 2002/17
- Conveni de col·laboració entre la Universitat Jaume I de Castelló i l'Associació d'Agències de Publicitat de la Comunitat Valenciana  
(25 de març de 2002) XIV – 2002/18
- Protocol d'adhesió al conveni interuniversitari per a la realització d'un doctorat en Química Teòrica i Computació.  
(5 d'abril de 2002) XIV – 2002/19
- Conveni marc de col·laboració entre l'Ajuntament de Benicàssim, la Universitat Jaume I i la Fundació Universitat Jaume I-Empresa per a la celebració del V Congrés de Turisme Universitat-Empresa  
(11 d'abril de 2002) XIV – 2002/20
- Quart acord addicional al conveni marc de col·laboració entre la Diputació de Castelló, l'Agència Valenciana del Turisme, la Universitat Jaume I de Castelló i la Fundació Universitat Jaume I-Empresa per a la celebració del V Congrés de Turisme Universitat-Empresa  
(11 d'abril de 2002) XIV – 2002/21
- Conveni marc de col·laboració entre la Universitat Jaume I de Castelló i l'Associació de Empreses de Publicidad Exterior  
(12 d'abril de 2002) XIV – 2002/22

- Protocol núm. 2 annex al conveni marc de col·laboració entre el Grup d'Espeleologia d'Onda i la Universitat Jaume I de Castelló  
(15 d'abril de 2002) XIV - 2002/23
- Conveni de cooperació educativa entre la Conselleria d'Economia, Hisenda i Treball de la Generalitat Valenciana i la Universitat Jaume I, en matèria d'estades en pràctiques  
(17 d'abril de 2002) XIV – 2002/24
- Annex 4 al conveni subscrit entre la Universitat Jaume I i la Fundació Universitat Jaume I-Empresa el 13 d'octubre de 2000. Programa de col·laboració per a la gestió de contractes d'investigació  
(18 d'abril de 2002) XIV – 2002/25
- Acord marc de col·laboració entre el Consell Superior d'Investigacions Científiques i la Universitat Jaume I  
(19 d'abril de 2002) XIV – 2002/26
- Conveni de col·laboració entre la Universitat Jaume I i l'Associació Institut de Tecnologia  
(22 d'abril de 2002) XIV – 2002/27
- Conveni singular de cooperació educativa entre la Universitat Jaume I de Castelló i la Diputació Provincial de Castelló en matèria d'estades en pràctiques  
(23 d'abril de 2002) XIV – 2002/28
- Annex 1 a l'acord marc de patrocini i de recolzament a un programa continuat de suport  
(23 d'abril de 2002) XIV – 2002/29
- Acord marc de patrocini i de suport a un programa continuat de suport tecnològic centrat en «Desenvolupament tècnic del procés de disseny i fabricació del motlle per a rajoles ceràmiques»  
(23 d'abril de 2002) XIV – 2002/30
- Conveni marc de col·laboració entre la Universidad Politécnica de Nicaragua i la Universitat Jaume I de Castelló  
(23 d'abril de 2002) XIV – 2002/31



- Conveni singular de col·laboració entre la Conselleria d'Innovació i Competitivitat de la Generalitat Valenciana i la Universitat Jaume I de Castelló, per a la realització de pràctiques formatives per a estudiants universitaris (30 d'abril de 2002) XIV – 2002/32
- Conveni de col·laboració entre la Universitat Jaume I i la Fundació Universitat Jaume I-Empresa per a la realització d'un estudi quantitatiu sobre la gestió del coneixement en la PIME valenciana i assessorament tècnic per a l'elaboració del model de gestió del coneixement per a la PIME de la Comunitat Valenciana (1 de maig de 2002) XIV – 2002/33
- Conveni interuniversitari entre la Universidad Politécnica de Cartagena i la Universitat Jaume I, per a realitzar conjuntament un programa de doctorat en Anàlisi i Disseny Avançat d'Estructures (2 de maig de 2002) XIV – 2002/34
- Conveni de col·laboració entre la Universitat Jaume I i la Mediterránea SL, per a la realització de disseny d'elements per a il·luminació per foc per part de l'alumnat de la Universitat (6 de maig de 2002) XIV – 2002/35
- Conveni de col·laboració entre la Universitat Jaume I de Castelló i l'Associació Valenciana per a la Prevenció, Control i Tractament del Tabaquisme «Azahar» (7 de maig de 2002) XIV – 2002/36
- Conveni de col·laboració entre la Universitat Jaume I de Castelló i l'Associació Marató i Mitja (7 de maig de 2002) XIII – 2002/37
- Annex V al conveni signat entre la Universitat Jaume I i BP Oil el 4 de febrer de 1993. Protocol de desenvolupament per a l'any 2002 (13 de maig de 2002) XIV – 2002/38
- Conveni de col·laboració entre el Reial Club Nàutic Castelló i la Universitat Jaume I (14 de maig de 2002) XIV – 2002/39
- Conveni de col·laboració entre la Universitat Jaume I de Castelló i Cartonajes La Plana SA, per a la realització de disseny de mobles de cartó a càrrec de l'alumnat de la Universitat (15 de maig de 2002) XIV – 2002/40

- Conveni de col·laboració entre la Universitat Jaume I, el Centre Europeu d'Empreses Innovadores de Castelló i BP Oil Refineria de Castelló SA, per a la creació d'incubadores d'empreses  
(16 de maig de 2002) XIV – 2002/41
- Conveni marc de col·laboració entre l'Institut für Theoretische un Angewandte Translationswissenschaft, de la Karl-Franzens Universität Graz i la Universitat Jaume I de Castelló  
(17 de maig de 2002) XIV – 2002/42
- Protocol de desenvolupament per a l'any 2001/2002 del conveni subscrit entre la Universitat Jaume I i Borax España, el 30 de març de 1998  
(22 de maig de 2002) XIV – 2002/43
- Conveni marc de col·laboració entre la Universitat Jaume I de Castelló i Aditel  
(22 de maig de 2002) XIV – 2002/44
- Conveni de col·laboració entre la Universitat Jaume I i Proyecto Cultural de Castellón SA  
(30 de maig de 2002) XIV – 2002/45
- Conveni marc de col·laboració entre la Universitat Jaume I de Castelló i la Municipalidad de Santiago de Surco (Perú)  
(1 de juny de 2002) XIV – 2002/46
- Protocol que desenvolupa el conveni marc entre la Universitat Jaume I de Castelló i la Fundació Isonomia de la Universitat Jaume I, per al desenvolupament de l'acció 2 del projecte Equal Mass Mediación  
(5 de juny de 2002) XIV – 2002/47
- Conveni de cooperació entre les universitats que es ressenyen per a la realització d'un doctorat interuniversitari en Psicologia de les Organitzacions i del Treball  
(7 de juny de 2002) XIV – 2002/48
- Conveni de col·laboració entre l'Ajuntament de l'Alcora i la Universitat Jaume I per a la realització d'estudis d'investigació sobre les partícules atmosfèriques i la qualitat de l'aire al municipi de l'Alcora  
(12 de juny de 2002) XIV – 2002/49
- Conveni de col·laboració entre l'Institut d'Estudis Fiscals del Ministeri d'Hisenda i la Universitat Jaume I de Castelló  
(13 de juny de 2002) XIV – 2002/50

- Conveni entre la Fundació Caixa Castelló-Bancaixa i la Universitat Jaume I, per a l'ús del local annex a l'oficina de Bancaixa a l'Àgora de la Universitat com a seu en el campus del Centre Internacional Bancaixa per a la Pau i el Desenvolupament  
(27 de juny de 2002) XIV – 2002/51
- Conveni de col·laboració entre la Fundació de la Solidaritat i el Voluntariat de la Comunitat Valenciana i la Universitat Jaume I de Castelló per a la realització d'un projecte d'investigació  
(27 de juny de 2002) XIV – 2002/52
- Conveni marc de col·laboració entre l'Agència Espanyola de Cooperació Internacional i la Universitat Jaume I de Castelló  
(28 de juny de 2002) XIV – 2002/53
- Addenda al conveni de col·laboració entre la Conselleria de Cultura, Educació i Ciència i la Universitat Jaume I per a la promoció de l'ús del valencià  
(2 de juliol de 2002) XIV – 2002/54
- Conveni general de col·laboració que celebren d'una banda la Leopold-Franzens Universität d'Innsbruck i la Universitat Jaume I de Castelló  
(8 de juliol de 2002) XIV – 2002/55
- Conveni marc de cooperació educativa entre la Universitat Jaume I i la demarcació del Col·legi Oficial d'Enginyers Superiors Industrials de la Comunitat Valenciana en matèria d'estades en pràctiques  
(10 de juliol de 2002) XIV – 2002/56
- Conveni singular entre la Conselleria de Cultura i Educació i la Universitat Jaume I de Castelló per a la formació del professorat  
(10 de juliol de 2002) XIV - 2002/57
- Renovació del conveni de col·laboració entre la Universitat Jaume I, el Consorci para la Formació de Personas Adultas i la Fundació Bancaixa subscrit el 24 de gener de 2001  
(24 de juliol de 2002) XIV – 2002/58
- Conveni entre la Universitat Jaume I de Castelló i l'Il·lustre Col·legi Notarial de València  
(24 de juliol de 2002) XIV – 2002/59

- Conveni de col·laboració entre la Universitat Jaume I de Castelló i Empresa Domòtica, per tal de col·laborar en la realització de pràctiques formatives (24 de juliol de 2002) XIV – 2002/60
- Conveni de col·laboració per a les tesis doctorals electròniques entre la Universitat Jaume I, el Consorci de Biblioteques Universitàries de Catalunya i el Consorci Centre de Supercomputació de Catalunya (25 de juliol de 2002) XIV – 2002/61
- Conveni de col·laboració cultural entre la Diputació de Castelló i la Universitat Jaume I (30 de juliol de 2002) XIV – 2002/62
- Acord marc entre l'Ajuntament de Vila-real i la Universitat Jaume I (9 de setembre de 2002) XIV – 2002/63
- Acord per a desenvolupar l'acció 2 Equal «Accord» entre la Universitat Jaume I i la Diputació de Castelló (16 de setembre de 2002) XIV – 2002/64
- Conveni de col·laboració entre la Universitat Jaume I, la Universitat Miguel Hernández d'Elx i la Sociedad Española de Arcillas, per a l'organització de la XVII Reunión Científica de la Sociedad Española de Arcillas (16 de setembre de 2002) XIV – 2002/65
- Conveni de col·laboració entre Emuca SA i la Universitat Jaume I de Castelló (16 de setembre de 2002) XIV – 2002/66
- Conveni de col·laboració entre Creta Print i la Universitat Jaume I de Castelló (16 de setembre de 2002) XIV – 2002/67
- Conveni entre la Universitat Jaume I de Castelló i Acció Cultural del País Valencià, per a la constitució del Centre Ovidi Montllor d'Alcoi (17 de setembre de 2002) XIV – 2002/68
- Acord marc entre l'Ajuntament de Vila-real i la Universitat Jaume I de Castelló per a la qualificació, recuperació, transformació i disseny d'espais públics a l'àrea urbana del municipi (23 de setembre de 2002) XIV – 2002/69
- Conveni de col·laboració entre la Universitat Jaume I i la Fundació Bancaixa (25 de setembre de 2002) XIV – 2002/70

- Annexos al conveni per a l'accés a la Biblioteca Digital de Catalunya per part de la comunitat universitària de la Universitat Jaume I (25 de setembre de 2002) XIV – 2002/71

## **B. RELACIONS INTERNACIONALS**

Respecte a les relacions internacionals en l'àmbit docent, la Junta de Govern va aprovar, al febrer de 2002, una xarxa de gestió dels intercanvis, en la qual estan involucrades les titulacions a través dels coordinadors i dels professors tutors de centre. Es pretén dinamitzar les relacions internacionals i aconseguir una millora de la qualitat dels intercanvis, per tal que els estudiants aprofiten acadèmicament i lingüísticament al màxim i que la Universitat aconseguisca una relació privilegiada amb les seues universitats sòcies a l'estranger. Al llarg d'aquest curs, la Universitat Jaume I va enviar 237 estudiants en els diferents programes d'intercanvi i en va rebre 154. La xifra d'estudiants de la nostra Universitat que van participar en programes d'intercanvi el curs passat va representar el 17% dels que es van titular.

### **1.1.1 Estudiants ixents: programa de beques Erasmus i programa de beques UJI als Estats Units**

Tenint en compte tots els programes inclosos en l'oferta de mobilitat per a estudiantat de l'UJI, els resultats per al curs 2001/2002 apareixen en la taula 1. Del total dels estudiants ixents, un 93,28% participa en els programes Erasmus i Beques UJI als Estats Units.

Taula 1: Participació d'estudiants ixents en programes d'intercanvi per titulacions i programes 2001/2002

Titulació	ESTUDIANTS IXENTS				TOTAL		% titulats	
	Erasmus	Estats Units	SICJE-Sèneca	PCI	2001/2002	2001	Realització	2000/2001
Llicenciatura en Filologia Anglesa	41	5	0	0	46	56	82%	57
Llicenciatura en Humanitats	8	0	5	1	14	48	29%	15
Diplomatura en Mestre/a	1	0	0	0	1	189	1%	2
Llicenciatura en Psicologia	1	1	2	0	4	108	4%	8
Llicenciatura en Traducció i Interpretació	67	0	1	0	68	57	119%	46
Lic. en Publicitat i Relacions Públiques	0	0	0	0	0	0	0%	0
FCHS	118	6	8	1	133	458	29%	128
Lic. en Administració i Direcció d'Empreses	25	0	0	0	25	152	16%	24
Diplomatura en Ciències Empresarials	11	1	0	0	12	159	8%	6
Llicenciatura en Dret	19	0	0	2	21	93	23%	10
Diplomatura en Turisme	6	0	0	0	6	41	15%	7
Diplomatura en Relacions Laborals	0	1	0	0	1	127	1%	0
FCJE	61	2	0	2	65	572	11%	47
Enginyeria Industrial	7	0	4	0	11	26	42%	9
Enginyeria Informàtica	3	3	0	0	6	37	16%	6
Enginyeria Química	13	1	0	0	14	48	29%	11
Enginyeria Tècnica en Disseny Industrial	5	2	0	0	7	40	18%	5
Enginyeria Tècnica en Informàtica de Gestió	0	0	0	1	1	69	1%	3
Enginyeria Tècnica Mecànica	0	1	0	0	1	1	100%	0
Llicenciatura en Química	0	0	0	0	0	0	0%	6
ESTCE	28	7	4	1	40	268	15%	40
TOTAL PARTICIPANTS	207	15	12	4	238	1.298	18%	215
Increment curs anterior					10,60%	1.373	17%	

Entre les 20 titulacions participants en programes d'intercanvi, hi ha un 18% de titulats i titulades que hi participa. Si es compara amb la xifra total de titulats, un 17% d'estudiants de l'UJ s'ha incorporat aquest curs a alguns d'aquests programes. A més de les titulacions participants, 8 tenen un percentatge de participació igual o major que la mitjana global. Pel que fa a l'any anterior, continua la tendència de creixement, que és d'un 10,60%. S'espera arribar en breu a l'objectiu del 20% de participants entre els titulats, ampliant les titulacions amb cap intercanvi o pocs intercanvis.

Taula 2: Realització per mesos dels programes d'intercanvi per a estudiants ixents 2001/2002

TITULACIÓ	TOTAL		TOTAL		MITJANA		TOTAL		MITJANA	
	ESTUDIANTS	MESOS	ESTUDIANTS	MESOS	MESOS	ESTUDIANTS	MESOS	MESOS	MESOS	
Llicenciatura en Filologia Anglesa	46	216	57	253	4,7	4,4	57	253	4,4	
Llicenciatura en Humanitats	14	120	15	126	8,6	8,4	15	126	8,4	
Diplomatura en Mestre/a	1	10	2	9	10,0	4,5	2	9	4,5	
Llicenciatura en Psicologia	4	35	8	46	8,8	5,8	8	46	5,8	
Llicenciatura en Traducció i Interpretació	68	363	46	248	5,3	5,4	46	248	5,4	
Lic. en Publicitat i Relacions Públiques	0	0	0	0	-	-	0	0	-	
FCHS	133	744	128	682	5,6	5,3	128	682	5,3	
Lic. en Administració i Direcció d'Empreses	25	131	24	121	5,2	5,0	24	121	5,0	
Diplomatura en Ciències Empresarials	12	69	6	30	5,8	5,0	6	30	5,0	
Llicenciatura en Dret	21	130	10	53	6,2	5,3	10	53	5,3	
Diplomatura en Turisme	6	30	7	35	5,0	5,0	7	35	5,0	
Diplomatura en Relacions Laborals	1	5	0	0	5,0	-	0	0	-	
FCJE	65	365	47	239	5,6	5,1	47	239	5,1	
Enginyeria Industrial	11	59	9	50	5,4	5,6	9	50	5,6	
Enginyeria Informàtica	6	32	6	27	5,3	4,5	6	27	4,5	
Enginyeria Química	14	60	11	50	4,3	4,5	11	50	4,5	

Enginyeria Tècnica en Disseny Industrial	7	35	5,0	5	20	4,0
Enginyeria Tècnica en Informàtica de Gestió	1	3	3,0	3	15	5,0
Enginyeria Tècnica Mecànica	1	5	5,0	0	0	-
Llicenciatura en Química	1	5	5,0	6	23	3,8
ESTCE	40	199	5,0	40	185	4,6
TOTAL PARTICIPANTS	238	1.308	5,5	215	1.106	5,1
Increment curs anterior	10,60%	18%				

La realització de mesos és important perquè serveix com a base del càlcul del finançament de l'Agència Nacional Erasmus i de la Conselleria, dins dels objectius del pla plurianual de finançament. Un aspecte positiu és que l'augment de realització de mesos respecte a l'any anterior ha sigut superior a l'augment del nombre d'estudiants; hi ha un 18% d'increment en el nombre de mesos i un 10,6% en el nombre d'estudiants, la qual cosa ha fet augmentar la mitjana de 5,1 mesos en el curs 2000/2001 a 5,5 mesos en el curs 2001/2002.



## Programa Sòcrates-Erasmus

El curs 2001/2002 és la quarta edició des de la reforma del programa Erasmus l'any 1997. Aquest és un programa educatiu de la Unió Europea iniciat l'any 1987, que es va ampliar a altres accions educatives, i que des de 1997 s'anomena Sòcrates-Erasmus. Erasmus és el capítol dedicat a l'ensenyament superior.

En el curs 2001/2002 s'ha mantingut l'oferta, perquè no s'hi han incorporat noves titulacions.

Taula 3: Progressió convenis Sòcrates

	1997/98	1998/99	1999/00	2000/01	2001/02
Nre. convenis	52	61	66	95	96
Nre. universitats	44	54	61	67	71
Nre. titulacions	8	10	11	20	19
Nre. places ixents	160	197	190	240	230
Nre. mesos	897	1.037	1.027	1.364	1.327
Mesos oferits per estudiant	5,6	5,3	5,4	5,5	5,7
Nre. països	11	14	13	14	16

Des de l'inici del programa Sòcrates-Erasmus, el nombre de convenis ha augmentat quasi el doble des de 1997/98, fins a arribar als 96 durant el curs 2001/2002. Entre les universitats on hi ha tres o més titulacions associades estan la Universit  degli Studi di Bologna (IT), University of Salford (UK) i INSA Lyon (FR).

La convocat ria d'ajudes es va publicar entre gener i febrer de 2001. Es van oferir 230 places en 16 titulacions. Hi van haver 347 sol·licitants, que havien de complir els requisits d'haver superat l'equivalent en cr dits del segon curs i superar una prova de llengua.

Els criteris de selecci  utilitzats eren: ser apte en la llengua de destinaci , la nota mitjana de l'expedient i el nombre de cr dits superats (criteri optatiu per a les titulacions). La selecci  es va realitzar per una comiss  de professors vinculats als programes d'intercanvi en cada titulaci . De totes les sol·licituds van ser seleccionats 207 estudiants de 13 titulacions, que han realitzat estades amb una mitjana de durada de 5,6 mesos per estudiant. L'increment de participaci  respecte a l'any anterior  s del 19%.

El finançament rebut per les ajudes Erasmus ha sigut el següent:

Taula 4: Finançament de les ajudes Erasmus

	Curs 2001/2002
FONS DE FINANÇAMENT	PRIMERA AJUDA
Agència Nacional Erasmus	81.189 €
Fundació Caixa Castelló-Bancaixa	75.126 €
Universitat Jaume I	74.966 €
SUBTOTAL	231.281 €
	SEGONA AJUDA
Agència Nacional Erasmus	32.870,68 €
Conselleria d'Educació	28.577,78 €
Ministeri d'Educació	37.989,17 €
Universitat Jaume I, fin. adicional	15.642 €
SUBTOTAL	115.080 €
TOTAL €	346.361 €
Increment any anterior	22%
Increment finançament UJI	12%
Finançament UJI/total	26%

L'aportació de la Universitat s'ha incrementat per tal de donar abast a l'augment de la participació i poder assegurar l'ajuda mínima garantida en la convocatòria. L'increment del pressupost respecte a l'any anterior ha sigut d'un 22%, tres punts superior a l'augment de la participació, la qual cosa ha permès mantindre la mateixa ajuda que l'any anterior.

### **Programa d'ajudes UJI als Estats Units**

El curs 2001/2002 va ser la quarta edició de la publicació de la convocatòria de beques UJI als Estats Units. Les universitats participants són: University of Oklahoma, University of New Orleans, Shawnee State University i Alfred University (New York State, Institute of Ceramics). La convocatòria es va publicar al gener i febrer de 2001. Aquest programa s'ofereix a tots els estudiants de l'UJI dels últims cursos de la carrera.

Els requisits de participació són:

- Haver aprovat el 30% dels crèdits totals de la titulació (per l'estudiantat de diplomatures i d'enginyeries tècniques) i el 35% dels crèdits (per l'estudiantat de llicenciatures i enginyeries) en el moment de fer la sol·licitud. A l'estudiant li han de quedar el 20% dels crèdits en el moment de fer la sol·licitud.
- Coneixements d'anglès de nivell TOEFL 550 (nivell mitjà-avançat).

Els criteris de selecció són el resultat de la prova d'idioma (apte/no apte), l'expedient acadèmic i la carta de motivació de l'estudiantat. En finalitzar la selecció, es van atorgar 16 beques, que van rebre estudiants de 9 titulacions. Dels 16 participants, 12 han rebut una beca de 1.653 € per a realitzar estades d'un semestre a les universitats d'Oklahoma, New Orleans i Alfred University, i 4 han re-

Taula 5: Ajudes UJI als Estats Units

Universitat Jaume I	12.020 €
Romanent de l'any passat	904 €
BP Oil	10.818 €
Inturcosa	1.502 €
TOTAL	25.244 €

but una beca de 1.352 € per a realitzar estades d'un trimestre a la Universitat de Shawnee State. El total de la despesa arriba als 25.244 €.

L'aportació de la Universitat representa la meitat del total. L'augment del finançament respecte a l'any anterior ha servit per a incrementar l'ajuda a cada estudiant, però no ha incrementat el nombre d'ajudes perquè la demanda i l'oferta estan molt ajustades, i perquè les universitats americanes exigeixen mantindre la reciprocitat.

### 1.1.2 Estudiants entrants

Realització estudiants entrants

Tenint en compte els diversos programes d'intercanvi a què poden accedir els estudiants estrangers per a vindre a l'UJI, la distribució per titulacions apareix en la taula 8. Del total d'estudiants entrants, un 85,30% correspon als programes Erasmus i Estats Units, com apareix en la taula 7.

Taula 6: Estudiants entrans per titulacions

Titulació	2001/2002			2000/2001		
	Estudiants	Mesos	% realitz.	Estudiants	Mesos	% increment
Llicenciatura en Filologia Anglesa	13	100	12	80		
Llicenciatura en Humanitats	20	116	16	125		
Diplomatura en Mestre/a	2	10	1	5		
Llic. en Psicologia	1	5	1	4		
Llicenciatura en Traducció i Interpretació	47	295	34	220		
Llic. en Publicitat i Relacions Públiques	2	10	0	0		
FCHS	85	536	54,7%	64	434	25%
Llic. en ADEM/Dipl. en CE	19	95	16	80		
Llicenciatura en Dret	19	116	14	95		
Diplomatura en Turisme	4	20	2	10		
Diplomatura en Relacions Laborals	0	0	0	0		
FCJE	42	231	27,80%	32	185	26%
Enginyeria Industrial	4	20	0	0		
Enginyeria Informàtica	2	8	1	5		
Enginyeria Química	5	21	8	45		
Enginyeria Tècnica en Disseny Industrial	2	10	5	25		
Enginyeria Tècnica en Informàtica de Gestió	0	0	0	0		
Enginyeria Tècnica Mecànica	0	0	0	0		
Llicenciatura en Química	3	11	1	5		
ESTCE	16	70	8,70%	15	80	0%
TOTAL REALITZAT	143	837	111	699	21%	
Mitjana mes/estudiant	5,8	6,3				
Increment	21%	19,7%				

Taula 7: Estudiants entrants per programes i centres

	Erasmus	Estats Units	UAEM	SICUE-Sèneca	PCI	Visitants	TOTAL
FCHS	74	7	0	0	2	2	85
FCJE	30	0	9	0	1	2	42
ESTCE	10	1	0	0	5	0	16
TOTAL	114	8	9	0	8	4	143

Ha augmentat la participació d'estudiants entrants en un 21% respecte a l'any anterior. La participació de la FCHS és major a causa del gran nombre de convenis signats per les titulacions de llengües.

### Programa Sòcrates-Erasmus

El programa Sòcrates-Erasmus va ser llançat per la Comissió Europea per a donar una dimensió europea als estudis universitaris mitjançant l'intercanvi d'estudiants i la potenciació de la cooperació en projectes curriculars. La Universitat hi participa des del curs 1993/94.

Els estudiants del programa Erasmus procedeixen de 42 universitats sòcies de països de la Unió Europea i de Bulgària. Representen el 80% de tots els estudiants d'intercanvi entrants.

### Programa d'intercanvi amb els Estats Units

El curs 2001/2002 és la quarta edició de la convocatòria. Els estudiants dels Estats Units d'aquest any procedeixen de les universitats sòcies d'Oklahoma i New Orleans. La reciprocitat amb les universitats dels Estats Units s'equilibra al llarg de diversos anys. Per tant, la participació pot fluctuar cada any.

Taula 8: Estudiants entrants per països

Anglaterra	29
Alemanya	26
França	21
Itàlia	16
Àustria	6
Bèlgica	6
Grècia	4
Finlàndia	3
Suècia	1
Irlanda	1

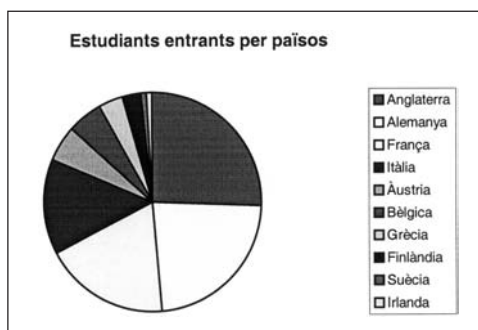

Els quatre primers països coincideixen amb la procedència dels estudiants a nivell nacional. Cal destacar l'elevada presència d'estudiants anglesos, que a nivell nacional i internacional estan en quart nivell de mobilitat.

### **Altres programes**

Universidad Autónoma del Estado de México

De la Universidad Autónoma del Estado de México hem rebut estudiants per segon any consecutiu, que vénen majoritàriament a les titulacions de la FCJE. A causa de l'interès que han despertat aquests estudiants en el professorat responsable dels intercanvis, s'ha decidit publicar una convocatòria d'ajudes per a realitzar estades d'intercanvi en aquesta Universitat durant el curs 2002/2003, oberta a tots els estudiants de primer i segon cicle de la Universitat.

Estudiants visitants

Es tracta d'estudiants que volen estudiar a la nostra Universitat, però que procedeixen d'universitats amb les quals no hi ha conveni d'intercanvi. Enguany van vindre de Xile, els Estats Units i Alemanya. Paguen taxes de matrícula, la qual cosa els dóna dret a examinar-se i a obtindre un certificat de notes oficial al final de l'estada.

### **1.1.3 Intercanvis d'estudiants amb Amèrica Llatina**

#### **Grau d'assoliment**

Acció	Recurs	Assoliment
Convocatòria Programa de Cooperació Interuniversitària (PCI), vessant d'Amèrica Llatina a Espanya i vessant d'Espanya a Amèrica Llatina de l'Agència Espanyola de Cooperació Internacional (AECI).	Reunions informatives als professors tutors. Publicació en la web.	12 participants.
Publicació de la primera convocatòria del programa d'intercanvi d'estudiants amb la Universidad Autónoma del Estado de México (UAEM).	Fullet convocatòria. Noves pàgines web. Reunions informatives. Nova base de dades. Estudiant en pràctiques del CIMO, Finlàndia.	5 estudiants ixents.

## Realització

Taula 9 : Participació en el Programa de Cooperació Interuniversitària

Ixents	E.AL 2001		AL.E 2002		Total		E.AL 2000		AL.E 2001		Total		E.AL 1999		AL.E 2000		Total
	Entrants		2001/2002		Ixents		Entrants		2000/2001		Ixents		Entrants		1999/2000		
FGHS	1		2		3		5		5		10		0		5		5
FCJE	2		1		3		3		1		4		1		1		2
ESTCE	1		5		6		2		3		5		5		3		8
Total	4		8		12		10		9		19		6		9		15

La convocatòria del programa E-AL 02 és publicada per l'AECI, la qual també selecciona i subvenciona el viatge d'avió. La universitat de destinació es fa càrrec de les despeses d'allotjament i manutenció. Els estudiants solen col·laborar en recerca i pràctiques en els departaments.

Els participants del programa AL-E 02, convocat per l'Agència Espanyola de Cooperació Internacional (AECI), realitzen estades de col·laboració en departaments, o participen en els cursos de doctorat. És necessària una oferta de plaça prèvia a la convocatòria a Amèrica Llatina per part dels departaments de l'UJI, però l'AECI realitza la selecció dels candidats. Aquest programa és cofinançat entre la Universitat, que finança l'allotjament i manutenció dels participants, i per l'AECI, que finança l'assegurança mèdica i algun viatge d'avió. S'espera que es transformi en pròximes convocatòries en un programa d'intercanvi del tipus Sòcrates-Erasmus.

#### **1.1.4 Programa SICUE (Sistema d'Intercanvi d'estudiants entre Centres Universitaris Espanyols) en les titulacions, especialment en relació amb els estudiants ixents**

Participació en el programa SICUE-Sèneca

Taula 10: Comparativa oferta/ demanda/ participació

	2001/2002	2000/2001
Oferta	53	38
Sol·licitants	30	17
Becaris	7	16
Sense beca	5	1
Total participants	12	17
Entrants	0	0

Es tracta de la segona edició del programa SICUE i de les beques Sèneca. S'oferiren 53 places de 13 titulacions a 15 universitats de l'estat espanyol. La convocatòria del programa SICUE es va publicar el 17 de maig, i va estar lligada a la convocatòria de les beques Sèneca, que atorga el Ministeri d'Educació per l'Ordre de 20 d'abril de 2001.

Dels 30 sol·licitants, van participar 7 estudiants, entre els 11 candidats a beca Sèneca, i 5 estudiants sense beca. Al final van participar un total de 12 estudiants, però no vam rebre cap estudiant de l'estat espanyol.



### 1.1.5 Total estudiants ixents i entrants

Taula 11: Relació d'estudiants ixents i entrants

Titulació	Estudiants ixents	Mesos	Suma estud./mes	Estudiants entrants	Mesos	Suma estud./mes	Relació
Llicenciatura en Filologia Anglesa	46	216	262	13	100	113	2,3
Llicenciatura en Humanitats	14	120	134	20	116	136	1,0
Diplomatura en Mestre/a	1	10	11	2	10	12	0,9
Llicenciatura en Psicologia	4	35	39	1	5	6	6,5
Llicenciatura en Traducció i Interpretació	68	363	431	47	295	342	1,3
Llic. en Publicitat i Relacions Públiques	0	0	0	2	10	12	-
FCHS	133	744	877	85	536	621	1,4
Llic. en ADEM	25	131	156	14	60	74	2,1
Diplomatura en CE	12	69	81	5	35	40	2,0
Llicenciatura en Dret	21	130	151	19	116	135	1,1
Diplomatura en Turisme	6	30	36	4	20	24	1,5
Diplomatura en Relacions Laborals	1	5	6	0	0	0	-
FCJE	65	365	430	42	231	273	1,6
Enginyeria Industrial	11	99	110	4	20	24	4,6
Enginyeria Informàtica	6	32	38	2	8	10	3,8
Enginyeria Química	14	60	74	5	21	26	2,8
Enginyeria Tècnica en Disseny Industrial	7	35	42	2	10	12	3,5
Enginyeria Tècnica en Informàtica de Gestió	1	3	4	0	0	0	-

Enginyeria Tècnica Mecànica	1	5	6	0	0	0	0	-
Llicenciatura en Química	1	5	6	3	11	14	0,4	
ESTCE	41	239	280	16	70	86	3,3	
TOTAL REALITZAT	239	1.348	1587	143	837	980	1,6	
Mitjana mesos/estudiant:		5,64			5,97			

Encara que vénen menys estudiants que ixen, els que arriben a l'UJI fan una durada mitjana més llarga, de 6 mesos per estudiant, davant els ixents, que fan una durada mitjana de 5,64 mesos. D'altra banda, la reciprocitat entre estudiantat i estudiantat entrant, sumant nombre d'estudiants i nombre de mesos, és d'1,6. És a dir, per cada estudiant entrant enviem 1,6 estudiants. Com que la cooperació amb les universitats sòcies es basa a aconseguir reciprocitat en la participació dels estudiants, cal millorar aquest intercanvi amb vista al futur, motiu pel qual caldria pensar a oferir un valor afegit als estudiants entrants de les titulacions amb menys reciprocitat; per exemple, pràctiques en empresa o realitzar el projecte final de carrera en l'UJI.

### **1.1.6 Projectes propis curriculars amb universitats estrangeres**

#### Projecte EURUJI

És el primer any de posada en marxa del primer curs del projecte EURUJI, primer cicle europeu d'enginyeria, resultat de l'estreta i llarga col·laboració amb l'INSA de Lió. En aquest projecte van participar tres estudiants de la Universitat Transilvania de Brasov (Romania), amb la qual hi ha un conveni signat, i dos estudiants de l'INSA de Lió. La Universitat concedeix ajudes de manutenció i allotjament als estudiants entrants com a compensació de la diferència de nivell de vida en les seues universitats d'origen. Concretament, es tracta de 240 €/mes per als estudiants de Romania i 120 €/mes als estudiants de l'INSA de Lió.

#### Projecte EURINSA

En el curs 2001/2002 s'han matriculat en Enginyeria Industrial quatre estudiants de primer any que realitzen estudis a l'INSA de Lió i a l'INSA de Rouen (França), dins del Programa EURINSA, mitjançant el conveni de cooperació signat amb l'INSA amb aquesta finalitat.

### **1.1.7 Mobilitat de professorat a l'estranger per estades docents i acadèmiques**

#### Realització de missions docents Sòcrates (TS)

S'han realitzat 14 missions docents Sòcrates a universitats sòcies europees repartides en nou departaments que participen en el programa. Aquest programa està finançat per la Unió Europea. La Universitat signa un contracte institucional que concedeix finançament a les titulacions participants en el programa per a realitzar estades docents impartint classe en els estudis regulars a les seues universitats sòcies durant una setmana.

Taula 12: Distribució del pressupost per a missions docents del curs 2001/2002

Nom del professor/a	Departament	Universitat destinació
Mercedes Alcañiz	Filosofia i Sociologia	P LISBOA07
Rosario García Mahamut	Dret Públic	F PARIS012
Artemi Rallo	Dret Públic	F PARIS012
Juan Luis Gómez Colomer	Dret Públic	D MAINZ01
Dolores Burdeus	Traducció i Comunicació	F LYON02
Joan Verdegall	Traducció i Comunicació	F GRENOBLO3
Enrique Cervera	Eng. i Ciència dels Computadors	F CLERMON02
Germán Fabregat	Eng. i Ciència dels Computadors	F BREST01
Vicent Moliner	Química Inorgànica i Orgànica	UK BATH01
Vicent Moliner	Química Inorgànica i Orgànica	P BRAGA01
Francisco Marco Viciano	Educació	G KALLITH01
Ester Usó	Filologia anglesa i Romànica	UK LONDON063
Joan Feliu	Història, Geografia i Art	F TOULOUS02
Miguel Ruiz Garrido	Filologia anglesa i Romànica	UK MANCHES04

La beca atorgada és de 841 € per cada una de les missions realitzades. La Universitat ha cofinançat amb 3.005 €, la qual cosa ha permès augmentar la quantia de l'ajuda i el nombre de missions docents. L'ajuda ha augmentat en 120 € respecte a l'any anterior i s'han realitzat dues missions docents més respecte a l'any anterior.

Taula 13: Setmanes realitzades en missions docents Sòcrates (ts) per centre

Nombre de setmanes	2001/2002	2000/2001
FCHS	7	6
FCJE	3	3
ESTCE	4	3
TOTAL	14	12

S'ha incrementat lleugerament la participació en el curs 2001/2002 a causa de l'increment en el finançament del projecte Sòcrates amb fons propis i de la Comissió.

### 1.1.8 Activitats de l'OCIE i de la Universitat a nivell extern

#### Programa de Cooperació Interuniversitària (PCI)

En aquest programa, professorat d'Espanya i d'Amèrica Llatina realitza estudis i col·labora amb departaments en investigacions, seminaris, cursos de doctorat, etc., durant estades d'1 a 3 mesos en universitats d'acollida. El programa està cofinançat per les universitats participants i per l'AECI (Agència Espanyola de Cooperació Interuniversitària), convocant del programa. L'UJI té un nombre determinat de places assignades per a cada convocatòria que oscil·la entre 10 i 12.

Taula 14: Professorat entrant i ixent en el PCI

	E.AL 2001 Ixents	AL.E 2002 Entrants	Total 2001/2002	E.AL 2000 Ixents	AL.E 2001 Entrants	Total 2000/2001
FCHS	3	3	6	4	5	9
FCJE	1	0	1	2	0	2
ESTCE	6	3	9	6	1	7
Total	10	6	16	12	6	18

#### Vessant d'Espanya a Amèrica Llatina, E.AL01

La demanda ha sigut totalment satisfeta, ja que s'han seleccionat les onze persones que ho havien demanat.

En el vessant d'Espanya a Amèrica Llatina, cal destacar la majoritària participació de professorat cap a universitats sòcies (5 professors i professores dels departaments d'Enginyeria i Ciència dels Computadors i de Llenguatges i Sistemes Informàtics), especialment a la Universidad de Oriente de Santiago de Cuba, on s'està col·laborant en la formació de doctors dins del programa de doctorat *Mètodes Informàtics Avançats*, i una altra missió docent a l'UAEM de Mèxic, també universitat sòcia. Tot el professorat ha marxat amb places concertades.

#### Vessant Amèrica Llatina-Espanya, AL.E 2002

De les 13 places concertades proposades a l'AECI, van resultar seleccionades 4 places concertades i 2 places no concertades.

#### Xarxa temàtica, AECI, convocatòria 2002

Dos departaments participen en aquesta edició:

- a) El Departament de Dret Públic, en la primera edició d'una xarxa sobre *Protecció dels Drets Fonamentals de la Jurisdicció Constitucional*, coordinada per la Universidad Carlos III. En el marc d'aquesta xarxa, van visitar l'Àrea de Dret Constitucional del Departament de Dret Públic tres professors de les universitats de Los Andes, Colòmbia, de la Universidad Nacional do Pará (Brasil) i d'una universitat de Xile, durant una setmana cadascun. Van impartir docència a estudiants de la llicenciatura en Dret i de la diplomatura de Gestió i Administració Pública. El professor responsable a l'UJI és Artemi Rallo Lombarte.
- b) En la xarxa sobre *Síntesi i Caracterització de Sòlids* (tercera edició), coordinada per la Universitat de Barcelona, participa el professor Miguel Carda Usó, del Departament de Química Inorgànica i Orgànica. Un professor de la Universidad de La Habana ha realitzat una estada de dues setmanes enguany a la nostra Universitat, tutoritzat per Purificación Escribano.

### **1.1.9 Gestió dels intercanvis**

En la voluntat de la Universitat de donar una experiència internacional al major nombre possible d'estudiants de l'UJI, destaca l'aprovació per la Junta de Govern, al febrer de 2002, d'una xarxa de gestió dels intercanvis, en la qual estan involucrades les titulacions a través dels coordinadors i tutors de centre. La seua funció és dinamitzar les relacions internacionals, ser persona de contacte amb la universitat sòcia i tutoritzar l'estudiantat entrant i ixent en el moment d'escollir el programa d'estudis a realitzar durant la seua estada d'intercanvi. Amb aquestes actuacions, s'espera aconseguir una millora de la qualitat dels intercanvis, per tal que els estudiants els aprofiten acadèmicament i lingüísticament al màxim, i que la Universitat aconseguisca una relació privilegiada amb les seues universitats sòcies a l'estranger.

La gestió dels intercanvis ha sigut dotada financerament amb 51.000 € en el presupost de 2002, i el professorat participant rep una remuneració pel seu treball.

D'altra banda, s'han mantingut reunions per a impulsar la nova gestió amb coordinadors i tutors, i també hi ha hagut diverses reunions del Consell Assessor de Cooperació Interuniversitària.

D'altra banda, les titulacions següents han fet aprovar els criteris de reconeixement:

- Enginyeria Industrial.
- Enginyeria Tècnica Mecànica.
- ADEM/Ciències Empresarials.
- Psicologia.

- Llicenciatura en Química.

Enginyeria Química, la llicenciatura en Traducció i la llicenciatura en Dret ja els tenien aprovats.

Quant al finançament Sòcrates, utilitzat per a gestionar els intercanvis amb la Unió Europea, s'ha distribuït d'acord amb els criteris següents:

Taula 15: Finançament rebut contracte institucional Sòcrates

Finançament concedit:	2001/2002	2000/2001
OM (gestió mobilitat)	16.383	19.110
TS (missions docents)	8.673	6.992
ECTS	1.860	3.500
Total	26.916	29.602

### 1.1.10 Beques per ampliació d'estudis

Beques MAE, antiga Convocatòria General de Beques AECl, curs 2001/2002

Totes les convocatòries de beques del Ministeri d'Afers Estrangers per a estrangers s'han refós en les beques MAE. Aquesta reforma obliga les universitats a signar un nou conveni marc amb l'AECl, que està encara negociant-se. Aquesta oficina dóna difusió de la convocatòria i assessorament a l'estudiantat que vol fer ampliació d'estudis. L'adreça web és: <http://www.uji.es/serveis/otci/beques/infobeqc.html> A més, es dóna publicitat de les beques per ampliació d'estudis a través de les llistes de correu, els taulers d'anuncis i la web <http://www.uji.es/serveis/otci/beques/>

# X COMPROMÍS SOCIAL



La Universitat canalitza les activitats en aquesta matèria a través del Racó de la Solidaritat, que inicia les seues activitats el 1993 depenent del Vicerectorat de Cultura. El 1997 va passar a dependre del Vicerectorat de Relacions Internacionals i Cooperació, amb la creació de programes propis de voluntariat i de cooperació al desenvolupament, i amb la coordinació amb el Centre de Voluntariat i les associacions de Castelló en matèria de solidaritat i cooperació. El 1999/2000, després de presentar els resultats del projecte de solidaritat i cooperació de la Universitat Jaume I, el Racó de la Solidaritat comença a centrar-se en propostes de futur, materialitzades en la inclusió de nous programes, i la primera extracció de conclusions a partir de les dades recopilades tots aquests anys.





Aquest treball permet desenvolupar programes i actuacions, segons l'esperit dels estatuts de la Universitat, a partir dels quals es defineixen les següents línies generals d'actuació en matèria de solidaritat i cooperació (Universitat Jaume I, 1999):

- Els universitaris hem de col·laborar en el benestar de la societat des de l'àmbit local.
- La sensibilització de la comunitat universitària i la incorporació en els currículums dels estudiants de programes i assignatures sobre aquests temes.
- Participació activa en la cooperació internacional.

Durant el curs 2001/2002 s'ha desenvolupat el projecte de creació de l'Oficina de Cooperació al Desenvolupament i Solidaritat (OCDS) a l'UJI, dependent de l'actual Vicerectorat de Cooperació Internacional i Solidaritat, que permet potenciar des d'aquests àmbits els principis definits en els nostres estatuts, i on el Racó de la Solidaritat apareix com a part integrant d'aquesta.

## **A. OBJECTIUS**

Els programes i activitats que s'han portat a terme durant el curs 2001-2002 des del Racó de la Solidaritat han pretès respondre a uns objectius molt concrets:

- a) Servir de punt d'enllaç a totes aquelles persones interessades en temes de solidaritat, oferir informació detallada sobre les ONG del nostre entorn i servir de nexa entre aquests i la comunitat universitària en les dues direccions.
- b) Arreplegar demandes de voluntariat i cooperació que es produeixen en la societat, facilitant l'assessorament que els diferents estaments puguin proporcionar.
- c) Potenciar l'associacionisme universitari vinculat al voluntariat, que facilite la superació de l'estricta marc universitari i la interacció amb la societat.
- d) Promoure la formació continuada del voluntariat i facilitar la seua implicació posterior en iniciatives concretes.
- e) Dinamitzar la conscienciació social de la comunitat universitària i fomentar la promoció i l'educació en els valors solidaris i altruistes per un millor desenvolupament humà i social.

## **B. ACTIVITATS DEL RACÓ**

### **1. Programa d'Informació i Atenció al Públic**

Les activitats que s'han realitzat de forma habitual durant el curs han sigut:

- L'atenció diària al públic que s'acosta a l'oficina del Racó de la Solidaritat per cercar informació sobre el voluntariat i solidaritat, i també les sol·licituds i dubtes plantejats a través del correu electrònic, cartes, fax i correu. Amb això s'intenta que aquest siga un punt de trobada entre tots els membres de la Universitat que necessiten informació o vulguen aportar la seua col·laboració en aspectes de solidaritat.
- La recepció d'informació sobre diversos àmbits de la solidaritat (més de 200 canals d'informació). Des del Racó de la Solidaritat s'ha intentat respondre i donar difusió a aquesta informació entre la comunitat universitària, utilitzant els diversos sistemes de comunicació i el contacte permanent amb els PIAC de l'UJI, i la *llista de solidaritat* (web del Racó de la Solidaritat). Les entrades d'informació han consistit en revistes, tríptics, fullets, pòsters, etc., de diverses ONG i organitzacions.
- L'exposició i actualització de la informació, en els panells i taulers d'anuncis, d'un elevat nombre d'ofertes i informació variada sobre cursos, voluntariat, retalls de premsa, etc., que s'han considerat d'interès per a la comunitat universitària.

## 2. Accions de voluntariat

### Programa de Formació del Voluntariat

El programa de promoció del voluntariat universitari-Fundació de la Solidaritat i el Voluntariat de la Comunitat Valenciana es desenvolupa segons el conveni signat entre la Universitat Jaume I i la Fundació de la Solidaritat i el Voluntariat de la Comunitat Valenciana (anteriorment Fundació Bancaixa), des del curs 1994-1995. El programa està adscrit al Racó de la Solidaritat.

Aquest programa consta de dos objectius generals:

- Estimular i preparar els estudiants universitaris en temes relacionats amb la solidaritat, països en desenvolupament, immigració, medi ambient, etc., perquè puguin actuar com a voluntaris més competents i eficaços.
- Sensibilitzar els participants de forma que prenguen consciència d'una sèrie de problemàtiques que ens afecten (discriminació de la dona, sida, ancians, etc.).

Els cursos es van celebrar de novembre de 2001 a març de 2002.

El curs de formació bàsica (10 hores), amb 102 inscrits, està destinat a tots aquells que participen per primera vegada en el programa. Els continguts són de caràcter general: definició de l'acció voluntària, el voluntariat o els àmbits d'ac-

tuació. D'altra banda, la formació específica consta de 9 cursos de 15 hores teòriques i 5 pràctiques sobre les àrees següents:

	<u>Inscripcions</u>
Ecologia i medi ambient	29
Racisme i immigració	33
Prevenció i tractament de la sida	12
Desenvolupament i cooperació internacional	30
Promoció de la dona	27
Drogodependències	33
Persones d'edat avançada	17
Menors en situació de risc	35
Voluntariat i discapacitat	19

La incorporació de pràctiques al programa de formació és un element fonamental que dóna l'oportunitat de conèixer directament una associació, i facilita que el voluntari pugui continuar desenvolupant la seua tasca, una vegada finalitze el curs de formació. El professorat que imparteix els cursos està format per professionals que, ja siga per motius laborals o per la seua participació activa en alguna ONG, són experts en un àmbit d'actuació (tercera edat, menors, discapacitat...).

El perfil dels universitaris participants en els cursos és el següent:

Pel que fa al gènere dels participants, un 73,3 % de participació són dones, davant d'un 26,7 % d'homes. Pel que fa a les edats de participació, es distribueixen de manera més uniforme: un 32 % correspon a estudiants d'entre 20 i 22 anys i un 28,8 % són estudiants de més de 24 anys. En conjunt representen el 60,8 % de la participació total.

Quant als estudis que realitzen, destaca el predomini absolut d'estudiants i estudiantes de la facultat de Ciències Humanes i Socials (61 %), seguida per la Facultat de Ciències Jurídiques i Econòmiques (13 %), l'Escola Superior de Tecnologia i Ciències Experimentals (8,9 %), Escola d'Infermeria (2,1 %) i altres centres (15,1 %). Els participants cursen majoritàriament segon de carrera (30,1 %), seguit pel tercer curs (26 %) i quart curs (13,7 %).

Les dades indiquen un augment de l'interès pel voluntariat des de l'inici dels estudis universitaris, encara que també ratifiquen la hipòtesi de la visió del voluntariat com a una possible eixida professional o de realització de pràctiques, ja que es mantenen alts els percentatges en els últims anys d'estudi. Finalment, es pot destacar que la majoria de les persones que acudeixen als cursos de formació de voluntariat no participen en cap tipus d'associació (61,6 %).

## Xarxa Universitària de Solidaritat

*Univolun* és una llista de distribució electrònica que ha creat l'UJI a partir del compromís que va adquirir en el Primer Congrés Estatal de Voluntariat, realitzat a València. Aquesta llista permet als responsables del voluntariat de totes les universitats d'Espanya estar en contacte d'una manera més directa, per tal de compartir iniciatives, impulsar noves propostes i, en definitiva, tindre una política de voluntariat més homogènia.

### Portal Solidari

És un espai solidari virtual en el qual estan representades les entitats de voluntariat associades a la Fundació de la Solidaritat i el Voluntariat de la Comunitat Valenciana, entre les quals figura el Racó de la Solidaritat. Aquest portal facilita la consulta i difusió d'informació relacionada amb el voluntariat i la solidaritat.

### Web del Racó de la Solidaritat

Ací es pot trobar tota la informació relacionada amb la cooperació internacional, solidaritat i voluntariat. S'actualitza constantment amb totes les novetats que es produeixen en aquests temes.

[www.sic.uji.es/serveis/raco](http://www.sic.uji.es/serveis/raco)

### Borsa de voluntariat

És una base de dades on s'inscriuen els estudiants de forma voluntària. Permet posar en contacte els seus components amb les distintes organitzacions que requereixen la seua col·laboració.

Durant el curs 2001/2002 s'ha actualitzat aquesta base de dades, que mostra l'interès dels voluntaris en els programes següents: integració de persones discapacitades; acollida d'estudiants estrangers; solidaritat internacional; voluntariat mediambiental; voluntariat social i ciutadà, i formació i informació del voluntariat.

El programa d'integració de persones discapacitades està coordinat amb l'USE. Es realitzen assegurances de voluntariat per als participants de l'UJI.

## **3. Accions de solidaritat**

### Programa de Pisos Solidaris

Aquest programa és fruit del conveni tripartit establert entre l'Institut Valencià de la Vivenda (IVVSA), que cedeix 14 pisos a la Universitat; l'Ajuntament, que finança

el projecte d'intervenció i investigació, i la Universitat Jaume I, que s'encarrega des de 1999 de la seua gestió.

L'objectiu primordial d'aquest programa és planificar i desenvolupar una intervenció comunitària multidisciplinària, en la qual els estudiants participen en activitats educatives de caràcter voluntari i residisquen en habitatges del barri de Sant Llorenç, com a element de desenvolupament comunitari.

Durant el curs 2001/2002 s'ha comptat amb la participació de 17 estudiants, que han accedit a una beca d'allotjament en els pisos amb les condicions següents:

- Satisfereix els rebuts d'aigua i de llum a la Universitat i els d'escala al president d'aquesta.
- Destinar entre 5 i 15 hores setmanals (7 aproximadament) a accions del Programa Pisos Solidaris.
- Ser veïns dels seus veïns d'escala i del barri.
- Complir les condicions de la beca establides per la Universitat.

Les accions que els estudiants han realitzat durant la seua estada al barri són les següents:

1 Repàs: tots els dimarts i dijous de 17:30 a 18:30 al Centre Cultural Amigó. L'activitat està dirigida als xiquets en edat escolar, i se'ls ajuda en les tasques escolars, creant un clima de cooperació que facilita l'expressió de les seues necessitats, idees i opinions, afavorint així la germanor.

2 Despertador: els dies escolars, diversos estudiants desperten les famílies que han sol·licitat el servei, i esperen els xiquets en el punt de trobada per acompanyar-los al col·legi, assegurant així la seua assistència.

3 Esports: els dilluns, dimecres i divendres de 17:30 a 19 hores al pati del col·legi Carles Selma. Aquesta activitat també està a càrrec del Centre Cultural Amigó, i consisteix a donar suport als monitors. Es practiquen esports, com ara futbol, basquetbol i altres jocs (sambori, corda, diàbolo...)

4 Suport a les associacions del barri:

Associació de dones: de creació recent, ha sigut impulsada des de la llar i des de pisos solidaris. Es reuneix una vegada al mes, i la seua directiva està formada per dones del barri. Es pretén que siga un recurs de pes, i que des d'aquesta s'organitzen activitats que arriben a tots.

Associació de persones majors: es col·labora en activitats de gestió de l'associació.

5 Suport a recursos del barri:

La llar: es dona suport als tallers impartits en aquest recurs, dirigits a dones amb necessitats o dificultats domèstiques, educatives, etc. Es pretén capacitar els usuaris per a realitzar adequadament l'autoatenció, l'atenció i l'educació dels

fills i filles, l'atenció de la llar, el desenvolupament i suport social, i la convivència i integració comunitària.

Centre Cultural Amigó: suport als tallers que es realitzen en el centre (balls de saló, cine i educació en valors...).

Serveis socials: rebre les visites, donar-los cita i atendre el telèfon. També hi ha un programa d'atenció individualitzada de casos que el requereixen, que ofereix atenció individualitzada en tasques escolars per a la incorporació al món social i laboral de persones que ja no estan en edat escolar.

Centre de Formació Ocupacional (CFO):

En aquest recurs els estudiants orienten les persones del centre en la seua actitud social i personal, i en el món laboral, a través de xarrades i activitats d'oci.

Escola infantil *Los Duendes*: s'ajuda les treballadores d'aquest recurs en les seues tasques habituals, ja que hi ha gran quantitat d'usuaris que cal atendre.

Programa «Viure i Conviure»

És un programa intergeneracional. Des de l'obra social de Caixa Catalunya es pretén donar una resposta solidària a la necessitat de companyia de les persones majors i d'allotjament dels joves universitaris.

El Racó de la Solidaritat col·labora amb el programa «Viure i Conviure» des de l'any 2000, divulgant la informació sobre aquest i posant en contacte els joves interessats amb els responsables del programa.

Programa d'Accions de Solidaritat

El dia 1 de desembre es va celebrar el Dia Mundial de lluita contra la Sida, i el Racó de la Solidaritat, en coordinació amb el Servei de Prevenció de l'UJI i la Conselleria de Sanitat, va participar en l'organització de taules informatives i el repartiment de material divers (preservatius, llaços, tríptics, pins, etc.). Aquestes activitats van comptar amb la presència de voluntaris de la borsa i del curs de formació sobre la sida. Durant aquestes dates es van portar a terme altres activitats, com ara un videofòrum, una exposició titulada *Sida i drets humans* i un xat sobre la sida.

També es va organitzar un concurs de disseny de pòsters, amb una dotació econòmica per al guanyador de 300 euros i 150 euros per al segon.

A més a més, en aquest curs s'han organitzat les conferències i taules redones següents:

1. Taula redona realitzada el 24 d'octubre de 2001, a les 12 hores, a la sala de graus de la FCJE, amb el títol *Drets humans i Dret Internacional Humanitari en*

*l'era de la globalització*, moderada per Ana María Fuertes Eugenio, amb la participació de Vicent Martínez Guzmán, Jorge Cardona, Rosana Clemente i Rubén Peris.

2. Conferència a càrrec de Joaquín García Roca, realitzada el 28 de febrer de 2002, a les 17:30 hores, a la sala de juntes del campus de Borriol, titulada *Polítiques socials i organitzacions solidàries*, organitzada pel Racó de la Solidaritat i el Departament de Filosofia, Sociologia i Comunicació Audiovisual i Publicitat de l'UJI.

3. Conferència a càrrec de James Petras, professor d'Ètica Política de la Binghamtom University, realitzada el 12 de març de 2002, a les 12:30 hores, a la sala de graus de la Facultat de Ciències Jurídiques i Econòmiques, titulada *Els moviments sociopolítics després de Porto Alegre*.

El correu electrònic manté informades totes les persones que han sol·licitat informació mitjançant la *Llista electrònica de solidaritat*. Aquesta llista es va crear el 20 de gener de 2000, i des d'aquesta data s'hi han subscrit 35 usuaris.

#### **4. Accions de cooperació**

Programa 0,7 %

Els estatuts de la Universitat Jaume I, en el seu preàmbul, defineixen aquesta institució com a defensora del compromís social, el principi de solidaritat, el respecte per la diversitat, la igualtat d'oportunitats per les persones de diferents sexes, la millora i protecció del medi ambient i el treball per la pau.

Per tal de posar en marxa accions que concreten aquestes línies, la Junta de Govern, realitzada el 20 de desembre de 1999, va aprovar la dedicació del 0,7% del pressupost de despeses corrents de la Universitat Jaume I a accions de solidaritat i cooperació. També es va aprovar, a partir del curs 2000-2001, la contribució dels estudiants amb un 0,7% addicional de la seua matrícula, i del personal de la universitat amb un 0,7% del seu sou, amb l'objectiu de destinar-lo a accions de solidaritat i cooperació al desenvolupament. El 0,7% dels estudiants es dedica a la Universidad de Oriente i el 0,7% del PAS/PDI es dedica a finançar projectes de la comunitat universitària.

Programa de sensibilització: VI Jornades de Cooperació Internacional i Solidaritat

Des del curs 1996-1997 es realitzen ininterrompudament les Jornades de Cooperació Internacional i Solidaritat. Amb aquestes jornades es pretén acostar a la comunitat universitària en general, i als estudiants en particular, les problemàtiques d'extrema desigualtat que assolen el nostre planeta, i també les diferents iniciatives que des de diversos sectors, com ara ONG i organismes públics, es prenen per a tractar de pal·liar-les.

Enguany, la temàtica de les VI Jornades de Cooperació Internacional, que van tindre lloc del 15 al 18 d'abril de 2002, va girar al voltant de la globalització. En aquest marc, es van realitzar quatre actes acadèmics:

– 15 d'abril: conferència inaugural a càrrec d'Arcadi Oliveres, professor d'Economia Aplicada de la UAB, titulada *Què és això de la globalització?*

– 16 d'abril: taula redona *El paper dels sindicats davant la globalització*, moderada per Yago Urios, amb la participació d'Andrés Piqueras, STE; Àngel Bosqued, CGT, i Amat Sánchez, CCOO PV.

– 17 d'abril: taula redona *Renda bàsica i globalització*, moderada per Ana María Fuertes, vicerectora de Cooperació Internacional i Solidaritat, amb la participació de Rafael Pinilla, vicepresident Xarxa Renda Bàsica; Jordi Sevilla, economista i portaveu d'economia del Grup Parlamentari Socialista en el Congrés dels Diputats, i María José Añón, professora de Filosofia del Dret de la UV-EG.

– 18 d'abril: conferència a càrrec de Vicente Garcés, professor de la Universitat Politècnica de València i ponent del Fòrum de Porto Alegre 2002, titulada *Construint una altra globalització. De Porto Alegre al Mediterrani*.

La Trobada de ONG és la peça central d'aquestes jornades, i el punt de trobada amb la realitat associativa més conscienciada amb les problemàtiques dels països en via de desenvolupament. És una bona ocasió perquè els estudiants s'acosten a una acció més solidària dins de la mateixa Universitat. L'exposició dels diferents estands de ONG es va realitzar a l'edifici C del campus de Borriol.

Igualment, es van realitzar activitats de caràcter lúdic amb l'objectiu de fomentar el coneixement i respecte per la multiculturalitat:

- Animació de carrer des del campus del Riu Sec fins al de Borriol.
- Tallers d'alquena, iniciació a l'escriptura àrab i de trenes africanes en la *haima* situada al bulevard central del campus del Riu Sec.
- Concert d'Asimewole a la cafeteria del campus de Borriol.

Programa d'Ajudes a Projectes de la Comunitat Universitària

La segona convocatòria es va realitzar al juny de 2001. És una convocatòria d'ajudes dirigida a sufragar part de les despeses de projectes de cooperació presentats pels membres de la comunitat universitària. Els projectes seleccionats en esta edició van ser:

- Construcció d'una aula per a l'escola de Datomo (Burkina Faso).
- Projecte de liderat comunitari a la Universidad Politècnica de Nicaragua.



- Ajuda a estudiants del Màster de la Pau per tal de dur a terme projectes de desenvolupament, en els conceptes de viatge, allotjament i manutenció.
- «Niños de nadie», reportatge de les conseqüències de la immigració infantil a la ciutat de Melilla.
- Projecte Ukhupacha, expedició espeleoarqueològica hispanoperuana.

#### Programa d'Ajudes a Estudiants de Països en Via de Desenvolupament

Amb aquest programa es pretén afavorir la incorporació a la Universitat d'estudiants de països en via de desenvolupament que tinguen dificultats econòmiques, en coordinació amb les ONG.

Des de 2001 ha començat l'experiència d'implicar tots els estudiants de països en via de desenvolupament que cursen estudis a la Jaume I, acollits en els programes anteriors, en un seminari d'agents multiplicadors, com a part de la seua formació. En aquest seminari comparteixen les seues experiències i la necessitat de projectar en un futur cap als seus països els coneixements que adquireixen entre nosaltres. Aquest programa compta amb el suport de l'USE en el seguiment docent dels estudiants.

#### Programa de Cooperació amb la Universidad del Norte de Nicaragua

A l'abril de 2000 la Universitat Jaume I va firmar un conveni de col·laboració amb la Universidad del Norte de Nicaragua. El conveni estableix dos projectes de col·laboració al desenvolupament:

1. Projecte de suport a la unitat familiar com a estructura social de base, coordinat pel professor Rafael Ballester. Per al curs 2001-2002 s'organitza un curs d'especialització anomenat *Suport psicosocial a la família del nord de Nicaragua*.
2. Projecte de desenvolupament turístic del departament d'Estelí i Las Segovias, coordinat pel professor Diego López. Per al curs 2001-2002 s'organitza un curs d'especialització anomenat *Ordenació i planificació turística integrada del nord de Nicaragua*.

Durant l'any 2002, i amb el suport de la Direcció General de Cooperació al Desenvolupament de la Generalitat Valenciana, s'han succeït els viatges i estades de 16 professors i 4 becaris per desenvolupar a Estelí cursos de postgrau i les respectives investigacions. Al tancament d'aquesta memòria, s'estan presentant els resultats de les investigacions, que seran degudament difosos entre els interessats.

## Programa de cooperació amb la Universidad de Oriente (Santiago de Cuba)

La Universitat Jaume I i la Universidad de Oriente col·laboren en diferents àmbits des de fa diversos anys. Arran de la visita de la delegació d'exteriors de la Universidad de Oriente a les diferents universitats valencianes i als seus diferents estaments, es va prendre consciència de la situació dels col·legis majors i de la importància que tenen per a la institució.

En la Universidad de Oriente, al voltant del 80% dels estudiants resideixen a col·legis majors, i el seu greu deteriorament amenaça l'existència d'aquesta prestigiosa universitat cubana. Els estudiants de la Universitat Jaume I han sigut els que han pres la iniciativa d'impulsar aquest projecte de reconstrucció dels col·legis majors, a partir de les conversacions mantingudes al si del Consell Interuniversitari Valencià d'Estudiants (CIVE). El compromís actual és destinar el 0,7% de les matrícules dels estudiants de la Universitat Jaume I a aquest projecte.

## Projecte de Cooperació Acadèmica amb la Universiteti i Prishtinës

L'Institut Joan Lluís Vives porta a terme aquest projecte, en el qual la Universitat Jaume I participa com a institució integrant d'aquesta xarxa d'universitats. En la fase I d'aquest projecte, la Universitat Jaume I va acollir 6 estudiants kosovars durant una setmana, i es van organitzar dos seminaris de psicologia i informàtica a la Universiteti i Prishtinës.

## Formació en cooperació internacional

### *II Curs interuniversitari de postgrau en cooperació internacional*

Les cinc universitats públiques de la Comunitat Valenciana i la Direcció General de Cooperació per al Desenvolupament de la Generalitat Valenciana han posat en marxa aquest curs que acull estudiants del nostre territori i es desenvolupa principalment al col·legi major La Coma. El curs pretén donar una major formació en determinats aspectes imprescindibles a l'hora d'enfocar les accions de cooperació amb garanties.

La Universitat Jaume I ha sigut l'encarregada d'organitzar un dels mòduls teòrics del curs i una de les jornades intensives. Aquestes jornades es van realitzar del 7 al 9 de febrer de 2002. En el marc de les jornades van tindre lloc diverses conferències (tecnologia apropiada, moviments socials i consum responsable) i un taller (*Taller sobre la resolució de conflictes*).

La direcció acadèmica per part de la nostra Universitat va recaure el passat curs acadèmic en el professor Andrés Piqueras Infante.

## **5. Difusió i projecció del Racó de la Solidaritat**

El Vicerectorat de Cooperació Internacional i Solidaritat, a través del Racó de la Solidaritat, ha organitzat l'exposició *0,7 a la Universitat Jaume I, programes de cooperació*, amb caràcter itinerant, amb l'objectiu de donar a conèixer a la comunitat universitària els diferents programes de solidaritat i cooperació als quals es destina el 0'7%. L'exposició consta de 8 panells murals explicatius i d'un fullet recopilatori de tots els panells, i que aporta a més informació sobre el pressupost destinat a cadascun dels programes i activitats durant els anys 2000 i 2001. L'exposició es va poder visitar durant el curs 2001-2002 en les tres facultats de la universitat. Actualment es poden observar aquests panells en les noves instal·lacions del Racó de la Solidaritat.

A més a més, s'ha participat en congressos de caràcter nacional i internacional, en diversos programes de televisió i ràdio i s'ha mantingut una presència activa en les reunions de la Comissió de Solidaritat del CEURI.

# XI NOVES TECNOLOGIES



## A. GESTIÓ I NOVES TECNOLOGIES

Per a donar una visió conjunta de la importància de la integració dels processos a través de la informació, el 2001 vam crear l'ERP de la Universitat l'e-UJler@, que és l'agent electrònic que permet la integració entre els administrats i l'administració, aconseguint la realimentació necessària per a vetlar per la qualitat de la informació del sistema i la ubiqüitat de les accions.

L'ERP Universitari e-UJler@: sistema de gestió i universitari que incorpora el catàleg de serveis de suport a la gestió de la universitat. Aquest sistema té com a característica principal que s'integra en un únic sistema de gestió de bases de dades tota la informació de gestió de la Universitat (actualment compta amb unes 3.000 taules relacionades), que és gestionada actualment a través d'unes 50 aplicacions informàtiques desenvolupades totalment a mida en la Universitat. Aquest sistema permet treballar les aplicacions basades en un model que permet emmagatzemar el coneixement del sistema a causa de la utilització d'una eina de suport CASE, la generació automàtica de les aplicacions, reduint considerablement la programació, i la flexibilitat en el redisseny de les aplicacions. Podem afirmar que actualment és l'únic sistema integrat de gestió universitària que hi ha a Espanya.

Aquest sistema està creixent fins que permeti una interacció amb els usuaris, interns i externs, tant d'informació com de gestió. Podeu trobar més informació sobre les funcionalitats en l'adreça <http://e-ujier.uji.es/e-ujier.html>.

Aquest curs, les accions i noves aplicacions integrades al catàleg d'aplicacions e-UJler@, que comporta en la majoria dels casos la reorganització de tot l'entorn on s'integra, tant funcional com tècnica, són:

En l'organització acadèmica enguany s'ha aconseguit finalitzar la planificació docent per al mes de juny la qual cosa ha permès redissenyar el procés de matrícula aconseguint començar la matrícula al juliol i implantar l'assistent de matrícula per Internet e-UJler@matricula. Complementat amb una millora en la informació acadèmica a través de la integració del llibre de titulacions en el catàleg d'aplicacions e-UJler@LLEU, la posada en marxa de la bústia de suggeriments lligada al sistema de preguntes i respostes administratives més freqüents e-UJler@faq, el redisseny de l'agenda acadèmica i un conjunt de funcionalitats per al PDI com ara la gestió d'orles i altres mòduls de gestió personal.

Aquesta reorganització acadèmica ha permès que la Universitat aconsegueixi el segell ISO9001:2000 en deu processos de gestió en tres titulacions que són:

1. PLANIF. ORGANITZAR CURS
2. FIXAR HORARIS CLASSE I EXAMEN
3. GESTIÓ IMPLANT. PROGRAMES ASSIG.
4. PREINSCRIPCIÓ
5. MATRÍCULA
6. GESTIÓ CONVALID. ADAPTA I CRÈDITS LC
7. GESTIÓ D'ACTES
8. FORMACIÓ DEL PERSONAL
9. MANTENIMENT
10. APROVISIONAMENT
11. EXPEDICIÓ DE TÍTOLS

S'ha definit el model arquitectònic que s'ha de seguir per a anar ampliant el segell, tant a la resta de titulacions com a les unitats estructurals que aporten valor afegit als processos clau de la Universitat.

S'ha incorporat i substituït l'antic carnet universitari per un carnet electrònic amb xip.

Per la introducció de l'euro s'ha substituït tot el sistema econòmic de la Universitat pel nou e-UJler@GRE, que inclou també el suport a les adquisicions, tant menors com majors.

Per a l'ajuda a la confecció del pressupost de la Universitat de cada any, s'ha desenvolupat una aplicació anomenada Pressupost Obert dins de l'e-UJler@GRE, que permet a les unitats gestionar i avançar la informació dels seus pressupostos particulars.

S'han desenvolupat els processos d'implantació del Model de direcció del servei en els punts corresponents als objectius estratègics i indicadors en els serveis de gestió; s'han construït les aplicacions de suport per a la publicació de les

dades dels indicadors e-UJler@DSS; s'ha definit el sistema que se seguirà per a la mesura continuada dels indicadors, tant de procés com de satisfacció.

Per al desenvolupament del pacte de complement de productivitat del PAS, s'ha desenvolupat el sistema de gestió horària en l'e-UJler@GRH, integrat amb la targeta electrònica i els sistemes de marcatge.

Per al suport al sistema d'incentius de PDI, s'ha desenvolupat un entorn interactiu en l'e-UJler@lglu per a la gestió i informació dels processos de tramitació, baremació i resultats del sistema.

S'han construït els entorns d'informació de suport al procés de seguiment de l'actual pla estratègic de centres i departaments, en l'e-UJler@DSS.

Per a continuar amb el desenvolupament de l'entorn de suport a la presa de decisió e-UJler@DSS, amb la construcció de les diferents eines EIS per a cada lloc de treball, hem començat l'anàlisi dels requeriments que són necessaris per al disseny de l'entorn de suport de les tres principals àrees de negoci que té la Universitat, utilitzant tecnologies OLAP per al processament analític de la informació i basant-nos en el repositor de dades institucional de l'UJI com a magatzem de dades (*datawarehouse*) a explorar.

S'ha desenvolupat i aprovat el *Manual de seguretat de sistemes d'informació*, on es marquen les polítiques per a la planificació i l'organització de la seguretat, incloent-hi en particular el que cal complir de la Llei de tractament de dades personals.

Per a donar suport al desenvolupament de la normativa de procediments telemàtics i per a millorar la gestió i informació dels procediments administratius, s'ha dissenyat tot l'entorn de suport e-UJler@Faq i e-UJler@SPI, que possibilitaran la informació en línia, la gestió telemàtica de processos administratius i el registre virtual d'aquells que s'aproven. A més a més, tot aquest entorn ha donat lloc al que es coneix com a PIAC-ONLINE, que constituirà el tauler d'informació virtual per a la informació administrativa de la Universitat.

Sistema de comptabilitat analítica. Des del model a implantar s'ha definit l'anàlisi funcional, la tècnica, i s'ha creat un manual d'operacions per als usuaris finals. Està en fase de programació.

Per al portal de l'UJI, e-UJI, s'ha redissenyat l'arquitectura del sistema, amb la redefinició de la política de cessió d'espais, i s'ha creat l'APIUJI, que permet universalitzar la connexió a la base de dades central de l'UJI implementat amb XML, convertint la Universitat en un proveïdor de *Housing i Hosting*, amb el qual es possibilita la contractació per a la construcció d'espais web d'unitats a tercers i la independència de recursos materials i d'administració del suport de web.

S'ha dissenyat la plataforma de premsa per a la comunicació e-UJler@XPf que es necessita per a la implantació del portal; s'han redissenyat els buscadors amb la incorporació de funcionalitats de tesaurus, el disseny de l'arquitectura necessària per al *single sign-on* i les aplicacions com ara: dossiers de premsa;

convenis i actes, i acords per a la total integració del SIC en la base de dades de gestió que dona suport a l'e-UJler@.

També aquest curs hem començat els treballs en l'anomenada Comissió UJI Virtual, on s'han establert els criteris per a anar implantant l'entorn d'e-learning que necessita l'UJI. Per a començar, s'han tingut en compte els treballs pilot del CENT, i per a enguany s'ha instal·lat la mateixa plataforma, ja que compleix els estàndards IMS necessaris per a un entorn d'aprenentatge.

A més a més, s'han desenvolupat altres funcionalitats en l'e-UJler@IGLU com ara autogestions per als tribunals de tercer cicle, reserves de mediateca i aules d'accés lliure, suport a la SAUJI, etc. (Per a una informació més detallada, aneu a la memòria del Servei d'Informàtica.)

## **B. RECURSOS INFORMÀTICS**

Les dades més detallades d'aquest curs en serveis i equipaments informàtics són les següents:

### **Serveis**

- El 24 de setembre / 01, coincidint amb la matrícula de segon i posterior, l'e-UJler@ va registrar un nou rècord diari amb 49.762 transaccions, i horari amb 4.886 (d'11 h a 12 h). Al tancament del curs 2000/01, s'han fet 962.296 transaccions, cosa que contrasta amb les 202.687 del [segon quadrimestre del] curs 1999/00.
- Els dies 1, 3 i 4 d'octubre / 01, de 16.30 h a 17.30 h, a la sala de premsa de l'edifici de Rectorat i Serveis Centrals (RR0029SP), es va portar a terme uns seminaris, adreçats al PAS, sobre l'ús de l'e-UJler@Navegador. Aquest és l'únic punt d'accés a totes les aplicacions de gestió que conformen l'e-UJler@.
- De l'1 al 5 d'octubre / 01, de 8 h a 10 h, en l'aula TD0208AI, es va portar a terme la formació [per part de Carlos Martínez Gil, Víctor Viciano i Vicente Mora] dels tècnics de les unitats de gestió en la nova aplicació e-UJler@GRE.
- El dijous 11 d'octubre / 01 es va celebrar una roda de premsa per a presentar el milió de transaccions de l'e-UJler@.
- El dimecres 24 d'octubre / 01 es va posar en producció per a l'alumnat la passarel·la web de consulta de quotes als sistemes TIC corporatius dedicats a la docència.
- El 30 d'octubre / 01 va entrar en servei l'ampliació del procediment automàtic de gestió de llistes de correu electrònic particulars [de l'UJI], de tal manera que permet crear-ne de noves, atenent criteris més precisos d'ubicació fisi-

ca i lògica del personal de l'UJI. Aquestes són les llistes per unitat organitzativa (v.g. serveis, departaments.) i per àrea (v.g. àrea de coneixement). També s'han creat unes llistes per edifici per a ser usades exclusivament pels serveis de manteniment (OTOP, SI, etc.) i el Servei de Prevenció.

- Al llarg del mes d'octubre / 01 s'ha estès el servei de disc compartit i còpia de seguretat [d'aquest], en entorns microinformàtics, als centres i unitats de gestió.
- Al llarg del mes d'octubre / 01 s'ha posat en marxa, en proves, l'aplicació e-UJler@EEP (Estades en Pràctiques) que suporta aquest procés, gestionat per l'Àrea de Cooperació per a la Inserció Laboral de l'OCIE. Sols és usable, via e-UJler@IGLU, pels coordinadors i els alumnes de les titulacions d'informàtica.
- El 7 de novembre / 01 va entrar en producció el nou sistema d'autenticació usat per l'e-UJler@, el qual és més lleuger, ja que no comprova el *password* cada transacció, i més segur, ja que l'autenticació expira al cap de 30 minuts de l'última transacció feta. El 14 de desembre / 01 es va pujar a dues hores.
- El 13 de novembre / 01 es va finalitzar el mòdul que suporta la gestió de les publicacions dins l'aplicació de l'e-UJler@ adreçada al Servei de Comunicació i Publicacions. En particular, la petició de publicació i la venda de publicacions via l'e-UJler@IGLU. La funcionalitat de carret de la compra es va acabar el 27 de novembre. Falta la de TPV virtual.
- El 19 de novembre / 01 estava prevista l'entrada en servei, en règim de producció, de la nova aplicació e-UJler@GRE. El 19 es decideix, a petició dels interessats (gestió econòmica), retardar l'entrada en servei al gener de 2002. De fet, fins al 31 de gener de 2002, s'admetran l'entrada de factures en el vell; i de fet, en aquest període, ambdós funcionaran a la vegada (garantint la integritat de la informació). Del 14 al 16 de novembre / 01 s'impartirà formació als usuaris finals en l'aula de formació RR0002SM. El 3 de desembre / 01 estava prevista l'entrada en servei del mòdul de l'e-UJler@GRE, que suporta el procés de compres menors a les unitats de gestió; a petició dels interessats es van introduir unes modificacions (càrrecs interns), que van retardar la presentació fins al 25 de gener / 02 (s'aprofita per a mostrar-lo al Servei d'Esports i Biblioteca). El 10 de desembre / 01 estava prevista l'entrada en servei del mòdul que suporta el procés de compres majors al Servei de Contractació i Assumptes Generals, però, a petició dels interessats, es van introduir unes modificacions (generació automàtica d'informes), que van retardar la presentació fins al 28 de gener / 02.
- Durant el mes de novembre / 01 es va posar en marxa, via l'e-UJler@IGLU, [l'accés a] la funcionalitat que permet als alumnes de les titulacions d'informàtica simular les adaptacions del seu expedient a un nou pla d'estudi (és a dir, analitza les convalidacions automàtiques al nou pla). El 20 de juny / 02



es va ampliar (en proves) a les tres titulacions (Llic. en Dret, Dipl. en Relacions Laborals i Llic. en Químiques) que han reformat el pla d'estudis per al nou curs 2002/03.

- El 27 de novembre / 01 es va enviar a Bancaixa la primera remesa, amb 8.778 peticions, per a renovar els actuals carnets corporatius de banda magnètica als basats en xip.
- El 28 de novembre / 01 es va migrar les dades dels expedients del PDI a les taules de producció de l'e-UJler@GRH.
- El 10 de desembre / 01 es va posar en marxa, en proves, via l'e-UJler@IGLU, [l'accés a] la funcionalitat d'enquesta *ad hoc*, a petició dels directors de II i ITIG, que permet consultar la manera en què els estudiants desitgen que es realitzi el referèndum sobre la possibilitat d'implantació dels nous plans de forma accelerada (2 cursos per any).
- El 13 de desembre / 01 s'ha posat en marxa, en proves, via l'e-UJler@IGLU, [l'accés a] la funcionalitat de gestió horària, que permet portar a terme el control de presència del PAS. S'obrí a tot el PAS el 19, i entrà en producció el dia 2 de gener / 02.
- El 17 de desembre / 01 es va actualitzar la versió del servidor POP (Qualcomm Popper) de Núvol per a solucionar uns problemes de seguretat. Amb aquesta nova versió, el conegut missatge DON'T DELETE THIS MESSAGE — FOLDER INTERNAL DATA, que posen alguns clients com el Pine o el dimoni IMAP, ja no hauria d'aparèixer. Si no dóna problemes, el 19 posarem també aquesta versió en Rossegat i en Anubis.
- El 21 de desembre / 01 es va posar en marxa, en proves, via l'e-UJler@IGLU, [l'accés a] la funcionalitat de reserva d'equips informàtics de la Mediateca de la Biblioteca (CD1004BU). Aquesta aula de lliure accés es va obrir el 24 de gener per la vesprada, i conté 96 equips PIII 866 MHz, 128 MB de RAM, 10 GB dic, targeta gràfica ATI 8MB i monitors 17" C (1280x1024 @ 65Hz 0,24).
- Des de la seua posada en marxa el 7 de febrer de 2000, el nombre de transaccions a l'e-UJler@ han anat batent rècords: el dia 10 de gener / 02 es van superar els dos milions; el 19 d'abril / 02 es van superar els tres milions; el 17 de juliol / 02 es van superar els quatre milions.
- El dia 14 de gener / 02 es va llançar, via la funcionalitat de realització d'enquestes d'opinió de l'e-UJler@IGLU, l'enquesta de "Satisfacció dels usuaris del SI 2002". S'anuncia als estudiants (*banner* d'impressió) el 15 de gener / 02 i al PAS i PDI, el 17.
- El dia 15 de gener / 02, es va posar en marxa, en proves, via l'e-UJler@IGLU, l'accés dels usuaris a les dades de les trucades telefòniques fetes des [de les extensions pròpies] de la PABX corporativa. Es comunica a la comunitat el 21 de febrer / 02.
- El dia 22 de gener / 02 es va anunciar a la comunitat universitària l'entrada en producció de la nova versió del servidor de vídeo que integra els for-

mats típics de vídeo, perquè així es puguen veure des de la gran majoria de plataformes existents (Windows, Macintosh, Linux i Unix), mitjançant la utilització tant de Windows Media com de RealVideo, sense oblidar el format MPEG-1 accessible només des de la UJlnet.

- El dia 29 de gener / 02, la infecció amb el *worm\_myparty.a* va provocar una allau de peticions d'intervenció [GPI envers els operadors], que va més que duplicar les d'un dia normal (78 vs. 34).
- L'1 de febrer / 02 es va superar el milió de transaccions a l'e-UJler@ per al curs acadèmic 2001/02. El dia 6 de maig / 02 es va arribar als dos milions de transaccions a l'e-UJler@ per al curs 2001/02, amb el següent índex de penetració:

Vincles	Usuaris	%
Estudiantat de primer i segon cicle	10.627	80,94
Estudiantat de tercer cicle	139	36,39
Personal d'administració i serveis (PAS)	433	100,00
Personal docent i investigador (PDI)	883	93,74
Becaris, convidats i personal de suport a projectes	121	
Estudis propis	56	

El dia 24 de juliol / 02 es va arribar als tres milions de transaccions a l'e-UJler@ per al curs 2001/02, amb el següent índex de penetració (mesurat el 26 de juliol):

Vincles	Usuaris	%
Estudiantat de primer i segon cicle	11.150	84,91
Estudiantat de tercer cicle	150	37,88
Personal d'administració i serveis (PAS)	444	100,00
Personal docent i investigador (PDI)	897	95,73
Becaris, convidats i personal de suport a projectes	139	
Estudis propis	66	

- El 5 de febrer / 02 s'introdueix un índex a la taula de Preferits de la part d'Informació personalitzada de l'e-UJler@IGLU, per tal d'accelerar la seua execució. Noteu que hi havia un desfasament entre la part Pública i la Personalitzada que era inexplicable. La millora aconseguida és considerable.
- El dia 12 de febrer / 02, des de les 14 h fins les 15 h, es va migrar l'estafeta de correu, Postfix, del servidor corporatiu de docència, Anubis, a la versió 1.1.3 (des de la 1999.12.31).

- El dia 12 de febrer / 02, va entrar en producció, via e-UJler@IGLU, l'accés del PDI a [la consulta de] l'orla d'una assignatura i, navegant a través d'aquesta, a la fitxa dels estudiants. Ambdues es poden imprimir. Es comunica al PDI el 25 de febrer / 02.
- El dia 11 de març / 02 Synstar/IEE va entregar el Document de Seguretat de l'UJI (al qual obliga el Reial decret 994/1999, d'11 de juny, pel qual s'aprova el Reglament de mesures de seguretat dels fitxers automatitzats que contenen dades de caràcter personal).
- El dia 12 de març / 02, a petició de la Junta Electoral, i amb motiu de la celebració de les eleccions a centres, va entrar en producció, via e-UJler@IGLU, la possibilitat de consultar en temps real els índexs de participació.
- El dia 13 de març / 02, aprofitant la migració de Núvol a una plataforma x86/Linux, es va substituir el gestor de llistes de correu electrònic corporatiu Majordomo per Mailman (*the GNU Mailing List Manager*). Les raons bàsiques són la seua major seguretat, més funcionalitats (v.g., permet adjuntar fitxers), interfície d'administrador més amigable (WWW) i una concepció més moderna que ha atret molts desenvolupadors *open source* (permetent que s'actualitze més sovint).
- El dia 14 de març / 02 es va iniciar l'ampliació de matrícula del curs 2001/02. Com a principal novetat destaca que, a més del procediment presencial clàssic, s'ha habilitat un altre de remot, des de l'adreça web <http://matricula.uji.es> (<http://e-ujler.uji.es>). Durant aquest procés, el dia 20 de març / 02 es va registrar un nou rècord horari amb 6.151 transaccions (d'11 h a 12 h).
- El dia 21 de març / 02, el SI va enllestir l'aplicació per a la gestió dels socis de la SAUJI, en règim de prestació de servei de l'UJI envers la SAUJI. Entre altres coses, el servei contempla que els *alumni* puguin accedir al seu expedient, via l'e-UJler@IGLU, al Servei d'Esports i a la Biblioteca.
- El dia 21 de març / 02, va entrar en producció, via l'e-UJler@IGLU, [l'accés a] la funcionalitat d'autogestió [de tribunals] de tercer cicle.
- El dia 18 d'abril / 02, va entrar en producció, aprofitant les capacitats del nou gestor de llistes de correu electrònic corporatiu Mailman i la major potència de Núvol, les llistes d'estudiants. S'ha creat una per cada titulació, a més d'una de general, anomenada *alumnes*. Ara no s'ha inclòs dins de la llista UJI. El dia 24 d'abril / 02, es van crear les superllistes (llistes de llistes) d'estudiants i PDI per centre (*alumnes-<centre>* [apunta a llistes d'alumnes per titulació] i *dep-<centre>* [apunta a llistes de departament]).
- El dia 19 d'abril / 02, va entrar en producció, via l'e-UJler@IGLU, [l'accés a] la funcionalitat de reserva d'equips informàtics de l'aula d'informàtica de lliure accés de l'Àrea Científicotècnica (TD0108A).
- El dia 29 d'abril / 02, va entrar en producció, via l'e-UJler@IGLU, [l'accés a] la funcionalitat d'autogestió de la Universitat per a Majors, posant especial èmfasi en la preinscripció (del 6 de maig al 27 de juny, amb un resultat es-

pectacular, ja que de 149 preinscripcions s'han realitzat per registre 72 i per web 77). La part de gestió orgànica es va posar en marxa durant el mes de març.

- Des de principi de maig / 02 s'ha ampliat el filtre *antispam*, usat per a filtrar el correu electrònic no desitjat, que últimament havia augmentat molt. Ara es treballa amb diversos servidors de llistes negres (no sols RBL), que, a més de reportar els servidors de *spam [ad hoc]*, informa dels servidors *open relay* (i.e., servidors legals que per problemes de seguretat són susceptibles de ser usats per a enviar *spam*). El bon resultat de l'experiència ha fet que RedLRIS ens incloga dins del grup de treball del projecte PUAS. Entra en producció el 17 de maig / 02, i s'anuncia a la comunitat el 6 de juny.
- El dia 3 de maig / 02 es va habilitar l'accés del personal amb subvíncl del tipus becari FPI a l'e-UJler@GPI, de tal manera que poden passar peticions d'intervenció.
- El 14 de maig / 02 va entrar en servei, en proves al SI, el mòdul de l'aplicació e-UJler@GRH que permet gestionar, sense papers, la Sol·licitud de permisos, llicències i vacances del PAS (des de la sol·licitud fins a la resolució, passant per l'informe del cap del servei). Tan sols es requereix un navegador web, i s'usa la parella usuari i contrasenya, associada al compte que tots els membres de l'UJI tenen en els servidors corporatius, per a autenticar i, implícitament, com a firma electrònica.
- El 15 de maig / 02 s'ha tallat l'accés exterior [a la UJlnet] a les dades que hi ha dels estudiants al directori corporatiu LDAP, com va sol·licitar la Secretaria General.
- Conseqüència de l'eixida de servei de l'antic Martí (Ditto), s'ha hagut de migrar els serveis que donava. Entre aquests està el servei de ftp anònim / *mirror*, ftp.uji.es, que el 15 de maig / 02 s'ha passat al nou Núvol, on es disposa d'una major quantitat d'espai, cosa que ha permès ampliar el *mirror*.
- El 16 de maig / 02 es va posar en funcionament, en proves, usant l'eina Remstats, dins dels indicadors [de l'Àrea de Sistemes i Comunicacions] del SI, la facilitat que permet extraure i representar, com a sèrie temporal, els indicadors de disponibilitat de l'equipament i aplicacions TIC corporatives. Per a fer-ho s'usa, per als equips, les dades dels pings, i per a les aplicacions, l'estat dels ports (dada categòrica: 1=ok, 2=warning, 3=error, 4=critical, derivada dels temps de resposta pel mateix Remstats en funció de l'aplicació).
- El dia 29 de maig / 02, a petició de la Junta Electoral, i amb motiu de la celebració de les eleccions a Claustre i Rector, va entrar en producció, via e-UJler@IGLU, la possibilitat de consultar en temps real els índexs de participació (amb representació gràfica dinàmica de les sèries temporals, usant una llibreria estàndard PHP).

- El 30 de maig / 02 es va posar en marxa, en proves, la versió segura (SSL) dels serveis IMAP i POP3 de Núvol. Aquest servei és especialment interessant si s'accedeix al correu des de fora de l'UJI i no es fa amb la passarel·la WebMail (que ja usa SSL).
- El 31 de maig / 02 es va posar en marxa, en proves per al SI, el servidor de canals de televisió pública, dins del Catàleg de Serveis Multimèdia (<http://je-com.uji.es/>). Aquest, llavors, sols era accessible usant Windows Media. El 14 de juny / 02 s'habilita l'ús del RealPlayer Basic 8, amb un servidor FREE que tan sols suporta 10 usuaris concurrents.
- Des de mitjan maig / 02 està en marxa, en proves, la passarel·la API UJI que permet l'accés a dades [del SGBDR corporatiu] mitjançant tecnologies com XML, XSL, XML-RPC. Aquesta és usada, v.g., als web de departaments.
- El 5 de juny / 02 es va dotar el servidor web del SI (<http://www.si.uji.es/>) de la facilitat de recerca, idèntica a l'usada al SIC (actual portal de l'UJI), la qual està basada en l'Oracle *interMedia* Text i l'"aranya" desenvolupada al SI. Aquesta facilitat s'estendrà als espais cedits (*hosting*) que gestiona el SI.
- El 7 de juny / 02, l'UJI va ingressar en RESACA (Xarxa de Sensors d'Antivirus de la Comunitat Acadèmica). Aquesta xarxa està formada per unes poques universitats que col·laboren, a través de RedIRIS, amb el Ministeri de Ciència i Tecnologia. L'objectiu de la xarxa és detectar, com més prompte millor, els últims virus que es van "colant" i la confecció automàtica d'estadístiques d'incidències de virus. L'UJI envia, a partir d'avui, estadístiques de detecció de virus de dues estafetes, [marti.uji.es](http://marti.uji.es) i [nuvol.uji.es](http://nuvol.uji.es); faltaria [anubis.uji.es](http://anubis.uji.es), que ingressarà en pocs dies (<http://www.alertaantivirus.es>).
- El 7 de juny / 02, a petició del Servei de Planificació i Organització, va entrar en servei, en proves, la consulta, via [e-UJler@IGLU](mailto:e-UJler@IGLU), de les dades estadístiques dels indicadors associats al Pla estratègic 2002/04 (amb representació gràfica dinàmica de les sèries temporals, usant una llibreria estàndard PHP).
- El 10 de juny / 02 a les 16 h, es va entregar a l'USE el màster del CD del Lleu 2002. Aquest es va generar automàticament des del nou Lleu [ja integrat a l'[e-UJler@](mailto:e-UJler@)]. Aquesta és una versió especial per als alumnes de nou accés des de selectivitat (juny / 02), que se'ls entregarà conjuntament amb les notes de les PAAU. El 5 de juliol / 02, a les 13.15 h, es va finalitzar [i entregar a l'USE] la versió definitiva del CD per al curs 2002/03 per a tots els estudiants, que ja conté tots els horaris, dates d'examen, una aplicació javascript per a confeccionar horaris, etc. A més a més, és bilingüe; conté 31.770 fitxers que ocupen 540 MB.
- Des de l'11 de juny / 02 està activa la bústia de suggeriments [com a part de l'[e-UJler@IGLU](mailto:e-UJler@IGLU)] des de la pàgina principal del Servei d'Informàtica. Aquesta és una de les propostes de millora que apareixen a l'esborrany de l'informe d'autoavaluació del SI. El funcionament d'aquesta bústia és el següent: 1. És

anònima. Cap camp és obligatori, però es dóna opció perquè qui vulga s'identifique. 2. Es contestarà a qui així ho sol·licite i ens indique una adreça de correu on fer-ho. 3. Mensualment s'elaborarà una llista amb els suggeriments/queixes etc., que s'inclourà en l'ordre del dia de les reunions de coordinació del SI.

- El dia 11 de juny / 02 es va posar en marxa, en proves per al SI, via l'e-UJler@IGLU, [l'accés a] la funcionalitat de Control horari que permet al PAS avaluar el seu grau de compliment de la jornada laboral (segons la normativa aplicable). S'obrí a tot el PAS i entrà en producció el 28 de juny. Inclou la gestió d'incidències des del mateix control horari, així no cal enviar un correu e a horari@uji.es
- El dia 11 de juny / 02 es va posar en marxa, en proves per al SI, l'emissió de TV2 per MBone. L'ample de banda que s'està usant és 550 Kbps a 20 frames, i amb tan sols d'1 a 2 segons de retard del senyal original. Noteu que MBone estalvia ample de banda. Per a accedir heu d'entrar en: <http://je-com.uji.es> i triar Servidor web de conferències MBone.
- El dia 17 de juny / 02 es va migrar la versió del directori corporatiu [LDAP] a la openldap 2.0.23, per tal de corregir certs errors i suportar la versió 3 del protocol (que permetrà les connexions segures al directori, establint les bases del *single sign-on* i del PKI). A més, s'ha millorat la passarel·la web500gw, per tal que pugui fer recerques i presentar les dades de la mateixa manera que ho fan els clients més habituals de correu.
- El dia 18 de juny / 02 va entrar en producció la funcionalitat de bústia compartida que complementa el servei d'àlies. Amb aquest, els missatges, i no una còpia, s'emmagatzemen en un espai compartit al qual poden accedir les persones que formen part de l'àlies. Noteu que amb l'àlies bàsic les persones que formen part de l'àlies (destinatari) reben una còpia del missatge en la seua bústia de correu electrònic personal.
- El dia 26 de juny / 02 va entrar en marxa, en proves, la nova versió (3) de la passarel·la de correu corporatiu WebMail. Com a principals avantatges té la incorporació de la funcionalitat d'agenda (calendari & tasques) i memoràndums; la possibilitat de definir múltiples identitats i de crear filtres per a classificar els missatges de correu electrònic en carpetes, o de filtrar els missatges de contingut no desitjat (SPAM), i sobretot la millora de la seua usabilitat i accessibilitat. Enviat l'avís a l'UJI el 17 de juliol, i fet el canvi el 18. Faltaria habilitar la sincronització automàtica, a voluntat de l'alumne, entre l'agenda i el calendari escolar, a més del mòdul que ha de permetre sincronitzar l'agenda i un PDA. El dia 27 de juny es van finalitzar alguns retocs en els colors (sempre dins del catàleg UJI), proposats pel SI, i que milloren la seua legibilitat.
- El dia 27 de juny / 02 va entrar en producció, i per tant accessible als estudiants, la nova versió del Lleu [ja integrat a l'e-UJler@] del curs 2002-03.

Respecte als temaris d'assignatures, apareixen per defecte els temaris de l'any anterior sempre que el professorat no haja validat el contingut de l'any anterior o el SLT el tinga en cua de correcció/traducció. L'aplicació de temaris estarà oberta fins al mes de setembre per tal que el professorat que no ha aportat el seu temari el valide el més prompte possible. Respecte als horaris, apareixen els horaris que hi ha en l'aplicació d'horaris. La informació que apareix es bloquejarà el dia 3 de juliol per tal que no es produeixen modificacions.

- Durant els dies 17, 18 i 19 de juliol / 02, diversos membres del SI (Enrique Galdú: RRDDTool; David Rubert: Introducció a Zope; Ricardo Borillo: XSL; Juan José Villaplana: RAID software en Linux (Multiple Devices driver, a.k.a. md), i José Alejandro Pérez: 802.1Q VLAN standard) van participar com a ponents en les I Jornades Informàtiques d'Estiu, organitzades per l'Associació Aditel.
- El dia 23 de juliol / 02 va començar la matrícula d'alumnes de primer accés (convocatòria ordinària) del curs 2002/03; per primera vegada es va fer al juliol. Aquesta es pot fer des de qualsevol navegador WWW. Coincidint amb la matrícula, el 24 de juliol / 02, l'e-UJler@ va registrar un nou rècord diari amb 50.706 transaccions, i horari amb 6.521 (de 12 h a 13 h).

## Equipaments

- L'11 de maig / 01 es va iniciar la contractació del subministrament d'equipament microinformàtic docent per a l'UJI, dins del SU/11/01, amb el qual es pretén dotar, tant les aules d'informàtica de docència reglada (aules B012A i B012B del Campus de Borriol) com les de pràctiques lliures (nova aula de la Biblioteca-Centre de Documentació). Les aules del Campus de Borriol es van reemplaçar al juliol / 01, i la de la Biblioteca va entrar en producció el 24 de gener / 02.
- Al juny de 2001 es van començar les proves amb IPv6. El dia 3 d'octubre / 01, en el marc d'una estada en pràctiques, va entrar en servei, en proves, el túnel IPv6 que uneix la UJInet amb 6bone, via la Universitat de València.
- El 14 de maig / 01 es va iniciar la contractació del subministrament d'equipament [microinformàtic] audiovisual docent per a l'UJI, dins del SU/10/01, amb el qual es pretén dotar les aules d'informàtica, amb docència reglada, de projectors de vídeo permanents. Aquesta fase preveu la instal·lació de 20 canons de projecció a totes les aules d'informàtica de docència de l'AJE i ACT, i un mòbil per a CB. Van entrar en producció el 5 d'octubre / 01, i es va presentar a la comunitat universitària el 30.
- El 15 de març / 01 es va iniciar la contractació de l'equipament (*hardware*) per a dotar l'accés a les granges de servidors corporatius d'alta disponibilitat i el balanceig de càrrega, dins del SU/7/01 Subministrament, instal·lació, configuració i posada en marxa de l'equipament electrònic de comunicacions

- per a dotar l'accés als servidors corporatius de les funcionalitats necessàries per a implementar l'alta disponibilitat i el balanceig de càrrega. Es va instal·lar el 22 d'octubre / 01. La setmana del 26 de novembre es va posar darrere el primer servidor (ARA, Servei de Planificació i Organització).
- El 29 d'octubre es va connectar l'AJE al dorsal Gigabit Ethernet de la UJInet (SU/6/01).
  - La setmana del 5 de novembre / 01, RedIRIS va procedir a instal·lar l'enca-minador gigabit (Juniper) al seu punt de presència a la Comunitat Valenciana, situat a la Universitat de València. Açò és el pas previ a augmentar l'ample de banda de l'enllaç regional VLC-MAD [del troncal de RedIRIS]. El 26 de novembre / 01, es va portar a terme la connexió de RedIRIS a GEANT, amb un enllaç de 2,5 Gbps.
  - El 9 de novembre / 01 va entrar en producció la nova facilitat d'hostatge (*hosting*) d'espais WWW [cedits] amb millors prestacions i funcionalitats. Corre sobre un servidor apilable (HP Netserver LP2000r amb 2xPIII@866 MHz, 2x36 GB disc i 1 GB RAM) que forma part de la granja de servidors que suportaran el portal de l'UJI (e-UJI). Aquest és un pas més en la migració del portal de la UJI des de ditto.uji.es (el vell Martí), a més de peremptori, per a descarregar-lo d'aquesta pesada tasca. La migració s'ha fet d'una manera transparent al responsable de l'espai cedit, i les adreces dels espais cedits del tipus `www1.uji.es/<espaicedit>` o `www2.uji.es/<espaicedit>` han passat a tindre un nom de domini propi, del tipus `www.<espaicedit>.uji.es`. Ara com ara, no s'ofereix servei de *housing* (alberg de màquines) a les sales d'ordinadors del SI.
  - El 3 de desembre / 01 es va instal·lar, i va entrar en producció, el segon aparell d'aire a la sala de màquines TD0111A0 (molt més potent que l'anterior).
  - El 20 de desembre / 01 es va iniciar la migració del SIC des del servidor ditto.uji.es (el vell Martí, HP9000/K100) fins al nou zubat.uji.es (SUN Netra T1 AC200). Finalment, el 28 de febrer / 02, i atès que en l'interim Oracle ha donat un gir espectacular cap a Linux (considerant-la com una plataforma per defecte) i al SI s'està usant el IAS sobre Linux en producció des del dia 1 de febrer / 02, s'ha decidit anar a una plataforma Linux sobre Intel. Açò és més efectiu (una única plataforma) i eficient (més econòmic).
  - El 4 de gener / 02 es posà en marxa, en proves, dins del OSS (*Operations and Support System*) del SI, la funcionalitat de gestió d'alarmes del gtool, la qual, centralitzant la recollida de les alarmes i el seu seguiment, permetrà augmentar l'efectivitat i reduir els costos operatius (eficiència) en la gestió de les TIC corporatives. Entra en producció el 12 de febrer / 02; els responsables de cada àrea han de dir quines magnituds [objectiu associades als processos que] han de ser monitoritzades.
  - El 9 de gener / 02 es va migrar la subxarxa d'aules d'informàtica de l'AJE des del dorsal ATM de la UJInet al nou GbE, com es va fer a l'octubre / 01



amb les del ACT. Per tant, en aules, sols queda en ATM Borriol, que desapareixerà quan entre en servei la nova AHS.

- La setmana del 14 de gener / 02 es va iniciar la reestructuració de la subxarxa de control [d'instal·lacions] de la UJInet (acaba el 24 de gener), ja que aquesta ha de fer front a la càrrega derivada de l'entrada en producció del s. Aquesta consisteix a passar d'un dorsal 10 Base FL compartit a un nou Fast Ethernet commutada amb els ports d'usuari Ethernet commutada. El 28 de gener / 02 es va portar a terme el tancament [via tallafoç] de l'accés des de la resta de la UJInet, motivat per les accions dutes a terme per a reforçar la seguretat de la subxarxa de control. Noteu que els servidors de control de la domòtica funcionen, bàsicament, sota MS NT i són, per tant, molt vulnerables. Així, el SI ha decidit aïllar més la subxarxa de control (que ja és físicament independent de la resta de la UJInet) de les altres subxarxes, i s'habilitarà el pas de només uns IP i ports donats.
- El dia 7 de setembre / 01 es va llançar el SU/16/01 "Contractació, mitjançant concurs públic, del subministrament de cinc servidors Linux sobre plataforma Intel per a renovar el servidor UNIX corporatiu del PAS/PDI, Núvol, i ampliar la granja que suporta el portal corporatiu e-UJI". El dia 15 de gener / 02, es van posar els dos primers Fujitsu Siemens Primergy L200 per a Oracle IAS sobre Linux. Aquests, que estaran darrere dels balancejadors Cisco *Content Services Switch* CSS 11154 (SU/7/01) i substituiran al OAS sobre NT amb balanceig basat en la facilitat de *round robin* del DNS (multiplexat estadístic), van entrar en servei en proves el 29 de gener / 02, i en producció el dia 1 de febrer / 02 (14.30 h).
- El dia 31 de gener / 02 es va migrar els servidors del Centre d'Entregues (com ara Ditto (el vell Martí), Atón, etc.) del dorsal ATM de la UJInet al nou GbE.
- El dia 5 d'octubre / 01 es va llançar el SU/26/01 "Contractació, mitjançant concurs públic, del subministrament d'equipament de comunicacions (tallafoç) amb destinació al dorsal de la UJInet". Va començar la instal·lació el 19 de febrer / 02, i va acabar el 20. En aquest primer moment es va migrar darrere del Cisco Secure PIX 525 les subxarxes de la UJInet de control [d'instal·lacions] i del SI. El dissabte 15 de juny / 02, per no interrompre la producció, es va migrar la subxarxa de servidors de gestió (bàsicament Jaumel i Aton). Noteu, a més, que aquesta migració serveix per a descarregar l'encaminador inter *vlan* (3Com 3500, que havia començat a donar símptomes d'excés de càrrega), ja que el PIX assumeix la tasca. El dimecres 24 de juliol / 02, a les 12 h, es va migrar darrere del PIX la subxarxa del ITC.
- El dia 20 de febrer / 02 es va parar Jaumel, des de les 10.30 h fins a les 13 h, per tal d'actualitzar-li el SO.
- El dia 16 de novembre / 01 es va llançar el SU/29/01 "Contractació, mitjançant concurs públic, del subministrament d'equipament microinformàtic

per a l'UJI". Els equips es destinaran a l'aula de formació RR0002SM, per a ser també usats al *cluster* de càlcul científic basat en Linux, i per renovar els del SI. El 28 de febrer i l'1 de març / 02 es van entregar els monitors de 17" C (que van anar al PAS dels departaments de l'ESTCE, a les unitats de gestió i a la resta dels Serveis Centrals que no en disposaven). Les CPU van arribar el 7 de març.

- El dia 5 de març / 02 (festiu) es van portar a terme els treballs d'actualització del programari dels equips de comunicació del dorsal Gigabit Ethernet de la UJNet. Encara que es pretén fer-ho en calent, el servei podria quedar interromput momentàniament.
- El dia 14 de setembre / 01 es va llançar el SU/17/01 "Contractació, mitjançant concurs públic, del subministrament d'equipament de comunicacions (encaminador) amb destinació al dorsal de la UJNet". Es va fer la instal·lació el 7 de març / 02, i el canvi d'encaminador va interrompre el servei durant uns 30 segons (9.15 h a 9.20 h).
- El 13 de març / 02 va entrar en producció el servidor corporatiu del PAS i PDI, Núvol, sobre una plataforma x86/Linux, culminant amb èxit un projecte iniciat el passat mes de setembre (SU/16/01). La migració des del vell sistema UNIX propietari (HP9000/K210, HP-UX) fins al nou, que usa productes *free & open source*, va durar des de les 8.30 h fins a les 15.30 h, i va quedar totalment operatiu a les 16.25 h. Amb aquest pas, volem refermar el compromís del SI [com a part d'un centre universitari] amb el moviment *free & open source* i, per què no, amb la reducció dels costos: tant l'adquisició dels productes i serveis, o *capital investment*, com els costos de producció (i.e. operació i manteniment).
- El 15 d'abril / 02 es va migrar la subxarxa del Servei d'Informàtica del RRO des del dorsal ATM de la UJNet al nou GbE (usant un 3Com SS3 Switch 4400, amb ports 1000 Base SX i LX per a accedir al dorsal GbE; el LX com *resilient link* per a usar-se en cas de contingència, com la caiguda del dorsal col·lapsat de campus del RRO). El 16 s'activa el *resilient link*.
- El 27 d'abril / 02, dissabte (per a no interrompre la producció), es va fer efectiva la migració del SIC des del servidor ditto.uji.es (el vell Martí, HP9000/K100, HP-UX) fins al nou leto.uji.es (Fujitsu Siemens Primergy L200, Linux). S'ha millorat substancialment els temps de resposta i, com a conseqüència, el servei als usuaris. Per al sistema de recerca s'ha usat l'Oracle *interMedia Text* (que s'anirà completant per a permetre les recerques semàntiques) i una "aranya" desenvolupada en el SI [en Phyton] que s'anirà ampliant. Noteu que açò és una meta més que respon a l'estratègia d'usar productes *free & open source*.
- El dia 6 de maig / 02 es va connectar a la UJNet els nous espais que l'UJI té a l'Àgora Universitària, com ara la Galeria Octubre o el local de les associa-

cions d'estudiants. No obstant això, faltava l'escomesa elèctrica per a alimentar el commutador [Ethernet].

- El dia 9 de maig / 02, aprofitant l'avaria [des de les 11.30 h fins a les 12.15 h] en un dels commutadors (3Com 3300) que donen servei als servidors que hi ha a la sala d'ordinadors RR0220SD, es va migrar aquests al nou 3Com SS3 Switch 4400. Així, s'augmenta la disponibilitat, ja que aquest disposa d'accés a dos equips dorsals col·lapsats de campus (gràcies al *resilient link*).
- El dia 9 de març / 01 es va iniciar la contractació de la implantació d'un servei de control d'accés a la infraestructura docent de la Universitat Jaume I, dins del SU/5/01 "Subministrament d'un control d'accés a la infraestructura docent". Durant el mes de març / 02 es va començar a desenvolupar el mòdul de l'aplicació de l'e-UJler@GRH que ha de permetre dur a terme el control de presència del PAS usant aquests terminals. Pel fet que la signatura del Pacte de condicions de treball per al PAS de l'UJI requeria un control de presència, i atès que l'ús de l'e-UJler@ per a aquestes tasques no és el més adient [a causa dels requisits d'operació en temps real], es va decidir usar aquest sistema [dissenyat originalment pel fabricant per a aquest propòsit], retardant-ne l'ús per al control d'accés a la infraestructura docent. També s'ha desenvolupat la part de control d'accés a les instal·lacions classificades [com ara sales d'ordinadors]. El dia 13 de maig / 02 es van iniciar les proves del sistema de control de presència en el RR0, basat en els terminals adquirits dins del SU/5/01; entren en producció els deu terminals la vesprada del 22 de maig / 02, i s'anuncia al PAS el 28 de maig / 02. El 3 de juliol / 02 es va posar en servei els dos terminals de la Biblioteca. El 30 de juliol / 02 es va posar en servei els tres terminals de l'ACT, el del TT, i el de l'ACO. El 31 de juliol / 02 es va posar en servei els tres terminals de l'AJE.
- El 21 de maig / 02 es va migrar la subxarxa de gestió del TI des del dorsal ATM de la UJInet al nou GbE (usant un 3Com SS3 Switch 4400, amb ports 1000 Base SX [@TD0] i LX [@RR0], per a accedir al dorsal GbE; el SX com *resilient link* per a usar-se en cas de contingència, com la caiguda del dorsal col·lapsat de campus del RR0). El 10 de juny / 02 es va migrar la subxarxa acadèmica.
- El 25 de maig / 02, dissabte (per a no interrompre la producció) es va dur a terme l'actualització d'Anubis a la AIX 4.3.3 i l'últim nivell de manteniment (10). També es va aprofitar per a reestructurar l'espai de disc als *file systems*. A l'anterior parada per manteniment, el 27 d'abril / 02 (dissabte), es va fracassar, però sí que es va activar la targeta GbE.
- El 28 de maig / 02, des de les 16.15 h fins a les 17.15 h, es va procedir a ampliar la RAM de Jaume I (HP 9000 L2000), des de 2 GB (16 bancs de 128 MB, i.e. 8 mòduls de 256 MB) a 3,5 GB (substitució de 2 mòduls de 256 MB per 2 d'1GB). Malauradament hi van haver problemes, i es va demorar la parada fins a les 20.35 h, ja que amb la mescla de mòduls de RAM no arran-

cava. Tornant a la RAM vella, tampoc, sols amb la nova (19 h); finalment, després de diverses proves per tal d'esbrinar quins mòduls podrien tindre problemes, es va deixar la nova fins que els tècnics de GE C ITS trobaren la solució. El dimarts 4 de juny / 02, a les 17.15 h, i amb la presència dels tècnics de HP, es va procedir a fer el canvi, el qual va resultar satisfactori, i va quedar en servei a les 18.15 h.

- El dia 18 de gener / 02 es va llançar el AS/1/02 "Contractació, mitjançant concurs públic, del servei corporatiu de telefonia mòbil SMS i ISP virtual de la Universitat Jaume I". El Lot III (ISP virtual) es va declarar desert, i el Lot I i II es va adjudicar la primera setmana de juny / 02.
- El 10 de juliol / 02 comença el trasllat del Centre Internacional Bancaixa per a la Pau i el Desenvolupament a l'Àgora Universitària.
- El dia 18 de juliol / 02, i després de substituir el pany electromagnètic per un d'adient (càrrega màxima 24 V i 100 mA), va entrar en producció, en el marc del SU/5/01 "Subministrament d'un control d'accés a la infraestructura docent", el seu ús per al control d'accés a les instal·lacions classificades [com ara sales d'ordinadors]. Es va començar per la sala RR0220SD.
- El 23 de juliol / 02, des de les 8.30 h a les 11.45 h, es migrà els usuaris *guest* al nou servidor *rossegat.uji.es*, que no és sinó un àlies del nou servidor corporatiu del PAS i PDI, Núvol (plataforma x86/Linux, SU/16/01). Així se segueixen els passos del vell Núvol, passant del vell UNIX propietari (HP9000/G50, HP-UX) fins al nou, que usa productes *free & open source*.
- Durant el mes de setembre / 02 es va iniciar el projecte que té com a objecte migrar, darrere dels balancejadors (SU/7/01), aquells serveis de xarxa que són susceptibles de ser prestats, almenys, des de dos servidors, per a dotar-los d'alta disponibilitat i balanceig de càrrega. Així, estan el DNS, News, Proxy-cache i l'estafeta principal [i única] de correu electrònic (que ara no existeix i ha de permetre tallar el port 25 d'eixida, obligant a tots els *e-mails* a passar per ella, facilitant la seua inspecció).

## C. UN WEB MÉS ATRACTIU I MÉS INTERACTIU

El web de la Universitat Jaume I va millorar les seues funcionalitats amb una imatge més atractiva però sense frenar l'accés. La web de la Universitat, [www.uji.es](http://www.uji.es), s'ha adaptat a un nou sistema d'edició per a l'elaboració de pàgines web amb la incorporació de fulls d'estil i plantilles que faciliten les actuals i futures transformacions de les pàgines web de la Universitat. Les fulles web es basen en un únic full d'estil bàsic, seguint les recomanacions del Web Consortium, i pretenen aportar una identitat visual única i coherent per a totes las pàgines web institucionals de la Universitat Jaume I

Mitjançant un nou procediment, la Revista d'Actualitat (el recull de premsa a la web) puga ser consultat per tota la comunitat universitària a primeres hores del matí, incloent totes les notícies que la premsa local i nacional publica sobre la Universitat Jaume I, altres universitats, altres notícies d'interès del món educatiu i notícies relacionades amb Internet. Les notícies es penjen a la web en format PDF, el que garanteix una ràpida i correcta consulta per part dels usuaris, i facilita l'arxiu i documentació de les notícies a nivell intern. Una base de dades elaborada al Servei converteix l'Hemeroteca de la Revista d'Actualitat en una font de consulta, per paraules claus, de qualsevol notícia publicada.

S'ha extés considerablement, per part dels membres de la comunitat universitària, la utilització dels formularis electrònics i dels impresos oficials que hi ha a la web, contribuint a la homogeneïtzació en els documents oficials utilitzats i a un ús correcte de la identitat visual de la Universitat. La facilitat d'emplenar les dades directament en els impresos oficials en format PDF i d'imprimir-los, són factors d'èxit de la seua utilització.

El Servei de Comunicació i Publicacions, juntament amb el Servei d'Informàtica, han treballat en el projecte de reconversió del web de l'UJI en el Portal UJI, un portal universitari que integre els actuals servidors web: [www.uji.es](http://www.uji.es), [e-ujier.uji.es](http://e-ujier.uji.es), i [lleu.uji.es](http://lleu.uji.es). Aquest nou portal, que estarà en funcionament per al curs següent, oferirà una única plataforma d'accés als usuaris i permetrà una major interacció i una major comunicació entre la Universitat i els seus públics.

La labor desenvolupada al web en aquests últims anys s'ha vist reconeguda per l'informe anual "e-España 2001" sobre el desenvolupament de la societat de la informació i elaborat per la Fundació Retevisión-Auna. Aquest informe situa al web de l'UJI entre els 10 primers d'Espanya per les seues funcionalitats, serveis i continguts. Dins del rànquing elaborat, el web de la Universitat Jaume I ocupa el nové lloc i se situa com la tercera universitat, per darrere de la Universitat Autònoma de Barcelona i la Universitat de Barcelona.

## **D. CENTRE D'EDUCACIÓ I NOVES TECNOLOGIES (CENT)**

Amb la finalitat d'impulsar la utilització de les noves tecnologies a l'àmbit docent a la Universitat Jaume I es va crear el CENT.

Durant el curs 2001/2002, el Centre d'Educació i Noves Tecnologies (CENT) ha portat a terme un conjunt de projectes i accions encaminats a millorar la qualitat de la docència a la Universitat Jaume I, per mitjà de l'aplicació de les noves tecnologies de la informació i la comunicació.

En primer lloc, el CENT ha coordinat durant aquest curs un projecte pilot per tal d'avaluar la implantació a l'UJI d'un entorn virtual d'ensenyament/aprenentatge que done suport, tant als estudis presencials com a estudis a distància. El seguiment d'un total de sis experiències docents (que han involucrat més de 30 pro-

fessors i 800 alumnes en diverses assignatures i cursos de postgrau) va permetre establir una sèrie de criteris de qualitat, i va conduir a la constitució de la comissió UJI Virtual, encarregada d'ara endavant de supervisar i impulsar aquest procés.

En segon lloc, el CENT ha prestat al professorat de l'UJI serveis d'assessorament i formació sobre aspectes tècnics i didàctics de l'aplicació de les noves tecnologies a la docència. S'han resolt tota mena de consultes, i s'han realitzat, entre altres, tallers de formació sobre la metodologia de l'ensenyament a distància a través d'Internet, sobre edició digital de vídeo o sobre la utilització de pissarres intel·ligents a l'aula.

En tercer lloc, el CENT ha posat a disposició de la comunitat universitària les seues instal·lacions experimentals —Sala Multimèdia i Laboratori de Noves Tecnologies—, que han possibilitat la realització d'activitats docents, de formació i altres que requerien l'ús d'elements tecnològics com ara ordinadors multimèdia, perifèrics audiovisuals o equipament sofisticat de videoconferència, per exemple.

D'altra banda, el CENT ha col·laborat amb organitzacions externes amb la intenció de traslladar la seua visió de l'educació i les noves tecnologies, i augmentar la seua implicació en l'entorn local i global. D'aquests projectes de col·laboració en destaquem els següents:

- Astrolabi II. L'UJI participa per mitjà del CENT en l'extensió a tot l'estat del Projecte Astrolabi, un observatori permanent de l'ús de les noves tecnologies en educació primària i secundària, promogut originalment a Catalunya per la UOC i la Fundació Jaume Bofill. A més de l'UJI i la UOC, formen part del consorci Astrolabi II les universitats Rovira i Virgili, Autònoma de Madrid, de Castella-La Manxa, de Màlaga i del País Basc.
- Innocoop/Key. També per mitjà del CENT, l'UJI participa en els projectes Innocoop i Key, inscrits respectivament en els programes Leonardo i Sòcrates de la Unió Europea. Aquests dos projectes es proposen contribuir a la formació en el medi local i rural, per mitjà d'un model d'aprenentatge cooperatiu recolzat en les noves tecnologies. La xarxa de col·laboradors implicats en Innocoop i Key inclou, a més de l'UJI, la Cambra de Comerç, Indústria i Navegació de Castelló, Intercoop i organitzacions de França, Finlàndia, Holanda, Bulgària, Grècia i Itàlia.

Aquesta mateixa vocació d'implicació en la societat és la que ha guiat la participació del CENT en sengles cursos d'estiu sobre noves tecnologies celebrats a Santander (Impactos de las TIC en la educación), Morella (Tecnologia i creativitat) i Eivissa (L'educació del segle XXI: espais virtuals i ciberprofessors).

Finalment, el CENT va posar en funcionament a l'octubre de 2001 Octeto, un canal d'informació en Internet, en castellà, sobre tecnologia educativa que, amb 270 notícies publicades, més de 300 subscripcions per correu electrònic i més de 25.000 accessos via web, s'ha convertit en un dels portals de referència en l'àmbit de l'aplicació de les noves tecnologies a l'educació en el món hispà.



# XII POLÍTICA LINGÜÍSTICA



El curs acadèmic 2001/2002 va suposar la pròrroga del Pla de política lingüística de la Universitat Jaume I, per tal de poder incidir en aquelles accions que encara no s'havien pogut portar a terme, especialment les del programa d'Extensió Universitària en Llengua i Cultura Pròpies.

En la resta de programes, s'ha continuat la línia marcada pel Pla de política lingüística. A banda de les accions continuades del Pla, cal destacar:

## A. Programa de Sensibilització i Dinamització

S'ha dut a terme la campanya anual per a incentivar la demanda de docència en valencià, i el fet més destacable ha sigut que s'ha aturat el ritme creixent de demanda que fins ara havia tingut la Universitat Jaume I:

Estudi de la demanda de docència en valencià

	Nombre d'alumnes		Percentatges	
			Curs	
Opció Lingüística	2001/2002	2000/2001	2001/2002	2000/2001
1. Valencià	4.051	4.080	30,95	31,79
2. Castellà	6.780	6.627	51,79	51,64
3. Indiferent	2.125	2.087	16,23	16,26
4. No ho sap	56	8	0,43	0,06
5. No contesta	79	32	0,60	0,25
Totals	13.091	12.834		



També s'ha dut a terme les accions de promoció següents:

- Campanya anual de repartiment de calendaris, adreçada a tota la comunitat universitària per a incentivar l'ús del valencià en totes les activitats.
- Cursa no competitiva «Fem la carrera en valencià».
- Campanya de promoció a la Cambridge University a través del lector de la Universitat Jaume I.
- Participació en les Jornades de Portes Obertes.
- Participació en la Festa per la Llengua.

Pel que fa a la recollida de dades sociolingüístiques, a banda de les dades de la demanda de valencià per part de l'estudiantat, també s'ha estudiat els coneixements de valencià de l'estudiantat i la docència en valencià:

Estudi dels coneixements de valencià de l'estudiantat de la Universitat:

	Nombre d'estudiants				Percentatges			
	Parleu	Llegiu	Escriuiu	Enteneu	Parleu	Llegiu	Escriuiu	Enteneu
Correctament	5.938	8.042	4.443	10.357	46,04	62,29	34,44	80,22
Bastant bé	4.566	3.722	5.687	1.825	35,39	28,82	44,06	14,14
Amb dificultat	1.723	764	1.992	477	13,35	5,91	15,43	3,69
No gens	674	384	784	252	5,22	2,98	6,07	1,95
No contesta	161	150	165	151	1,2	1,14	1,19	1,15

Estudi de la docència en valencià

L'estudi sobre la docència en valencià durant el curs 2001/2002 que s'ha fet a partir del POD, ha donat les dades següents:

Estudi dels coneixements de valencià de l'estudiantat de la Universitat:

	<i>Curs 2001/2002</i>
Professorat total de la Universitat Jaume I	956
Professorat que imparteix docència en valencià	107
Percentatge de professorat que imparteix docència en valencià	20,34%
<i>Nombre de crèdits tots impartits a la Universitat</i>	13.978
<i>Crèdits impartits en valencià</i>	2.403
<i>Percentatge de crèdits impartits en valencià</i>	17,19



S'ha experimentat un descens d'un 1,27 % dels crèdits de la docència en valencià sobre el curs anterior: s'ha passat del 18,46% el curs 2000/01 al 17,19 % actual.

Finalment, s'han convocat les beques i ajudes següents:

- Convocatòria de 3 beques per a estudiants de suport a les activitats de promoció.
- Convocatòria de 8 beques de col·laboració per a estudiants per a la dinamització de grups de conversa d'alemany, anglès, català, espanyol per a estrangers i francès al CAL.
- Convocatòria d'ajudes per a l'elaboració de tesis, tesines, projectes d'investigació, etc.
- Convocatòria d'ajudes per a organització o assistència a congressos, jornades, seminaris, cursos, activitats culturals, etc., amb el valencià com a llengua vehicular.
- Convocatòria de 20 ajudes per assistència als Premis Octubre 2001.

## **B. Programa de Formació: PDI, PAS i estudiantat**

En l'apartat formatiu, cal destacar el trasllat del Centre d'Autoaprenentatge de Llengües (CAL) a l'edifici de la Biblioteca, cosa que ha comportat no disposar de dades sobre l'ús del centre, atès que tots els esforços s'han concentrat a oferir un servei de qualitat, mitjançant la presentació i classificació adequada dels materials, la coordinació amb la Biblioteca per no duplicar oferta i l'elaboració d'iti-

neraris d'explotació dels materials i de materials per al treball a través de la xarxa. També cal destacar que el CAL s'ha fet càrrec de la centralització de la gestió dels cursos que organitza el Servei de Llengües i Terminologia.

Pel que fa als cursos previstos en aquest programa, s'han oferit els següents:

<b>Cursos de valencià</b>			
Nivell	Durada	Destinatari	Calendari
Oral	80 h	Estudiantat	del 15 d'octubre al 19 de desembre de 2001
Elemental	80 h	Estudiantat	del 28 de gener al 20 de maig de 2002
Mitjà	80 h	Estudiantat	del 30 d'octubre de 2001 al 13 de febrer de 2002
Superior (2 grups)	80 h	Estudiantat	del 17 de gener al 21 de maig de 2002
Llenguatge administratiu	30 h	Estudiantat	de l'11 d'abril al 3 de juny de 2002
Redacció de textos	30 h	Estudiantat	del 25 d'octubre al 20 de desembre de 2001
Llenguatge als mitjans de comunicació	30 h	Estudiantat	Del 15 d'abril al 5 de juny de 2002
Elemental (1r semestre)	80 h	PDI	del 19 de setembre al 19 de desembre de 2001
Elemental (2n semestre)	80 h	PDI	del 21 de gener al 13 de maig de 2002
Suficiència (grau mitjà)	100 h	PDI	del 15 de gener al 25 de juny de 2002
Producció de textos	30 h	PDI	del 15 d'octubre al 30 de novembre de 2001
Llenguatge de les ciències humanes i socials	30 h	PDI	segon semestre
Llenguatge de les ciències jurídiques i econòmiques	30 h	PDI	segon semestre
Llenguatge de les ciències experimentals i tecnològiques	30 h	PDI	segon semestre
Mitjà	80 h	PAS	del 15 d'octubre al 13 de desembre de 2001
Llenguatge administratiu	30 h	PAS	del 15 d'octubre al 28 de novembre de 2001
Cursos de capacitat	80 h	Llicenciats i diplomats	de l'11 de gener al 23 de març de 2002

### **C. Programa de Normalització Lingüística**

Aquest programa ha sigut el menys desenvolupat durant el curs 2001/02, sobretot perquè moltes de les accions previstes passaran a formar part del Pla de Qualitat Lingüística que ha de substituir l'actual Pla de Política Lingüística.

No obstant això, cal destacar l'automatització del sistema de normalització de documents administratius i de la seua difusió a través de la xarxa, l'acabament del *Manual de documents i llenguatge administratius*, la difusió de traductors automàtics (SALT, interNostrum...) i l'increment de les tasques portades a terme per l'Àrea d'Assessorament i Terminologia, de les quals cal destacar la traducció i correcció del *Llibre electrònic d'universitat* (LLEU), amb els programes de totes les assignatures que s'imparteixen a la Universitat Jaume I.

### **D. Programa d'Extensió Universitària en Llengua i Cultura Pròpies**

S'han continuat les accions que ja es portaven a terme (lectorat, col·laboració en activitats de reivindicació lingüística, accions institucionals per a dignificar la llengua pròpia, cursos específics per a l'obtenció del certificat de capacitació per a l'ensenyament en valencià, etc.), però cal destacar, sobretot, les accions adreçades a afavorir i millorar la col·laboració amb altres institucions i a consolidar la coordinació amb altres universitats.

### **E. Programa d'Impuls del Multilingüisme**

En aquest programa, s'ha consolidat el Servei de Traducció, Correcció i Assessorament en Llengües Estrangeres i s'ha incrementat l'oferta formativa de cursos d'espanyol per a estrangers (en què ha calgut desdoblar els cursos elemental i mitjà) i d'anglès i de grups de conversa al CAL.

<b>Cursos d'espanyol per a estrangers</b>			
Nivell	Durada	Semestre	Calendari
Elemental (dos grups)	50 h	primer	del 12 al 28 de setembre de 2001
Mitjà (dos grups)	95 h	primer	del 3 d'octubre al 17 de desembre de 2001
Avançat	95 h	primer	del 2 d'octubre al 21 de desembre de 2001
Avançat – Introducció a l Llengua del País Valencià	15 h	primer	del 2 d'octubre al 21 de desembre de 2001
Avançat – Introducció a la Cultura del País Valencià	15 h	primer	del 2 d'octubre al 21 de desembre de 2001
Elemental (dos grups)	50 h	segon	del 12 al 18 de febrer de 2002
Mitjà (dos grups)	95 h	segon	de l'11 de març al 30 de maig de 2002
Avançat	95 h	segon	del 12 de març al 31 de maig de 2002
Avançat – Introducció a la Llengua del País Valencià	15 h	segon	del 12 de març al 31 de maig de 2002
Avançat – Introducció a la Cultura del País Valencià	15 h	segon	del 12 de març al 31 de maig de 2002

<b>Cursos d'anglès</b>			
Curs	Durada	Destinatari	Calendari
Upper Elementary I	70 h	PDI	del 15 d'octubre de 2001 al 30 de gener de 2002
Upper Elementary II	70 h	PDI	del 4 de febrer al 29 de maig de 2002
Lower Intermediate II	70 h	PDI	de 16 d'octubre de 2001 al 29 de gener de 2002
Intermediate I	70 h	PDI	del 12 de febrer al 6 de juny de 2002
English for Academic Purposes I (Reading and Writing Skills)	50 h	PDI	del 15 d'octubre al 19 de desembre de 2001
English for Academic Purposes II (Listening and Oral Skills)	50 h	PDI	del 10 d'abril al 19 de juny de 2002
Improving your Paper Presentations in English	20 h	PDI	del 18 al 28 de juny de 2002
Elementary I	70 h	PAS	del 5 de novembre de 2001 al 8 de febrer de 2002
Telephone Skills	30 h	PAS	de l'1 d'octubre al 5 de novembre de 2001

<i>Reading Skills and the Internet</i>	30 h	PAS	del 5 al 29 de novembre de 2001
<i>Upper Elementary I</i>	70 h	PAS	del 28 de gener al 26 de juny de 2002
<i>Lower Intermediate II</i>	70 h	PAS	del 31 de gener al 25 de juny de 2002

### Grups de conversa

La programació de grups de conversa inclou grups que formen part de la programació dels cursos que organitza el Servei i grups que s'ofereixen de manera lliure a tota la comunitat universitària per a treballar l'habilitat oral en diferents llengües. L'oferta de grups lliures durant el curs 2001/2002 va ser:

Idioma	Becaris	Nivell	Durada	Inici	Fi
Alemany	1	Inicial	20 h	12/03/02	18/06/02
		Mitjà	20 h	14/03/02	20/06/02
		Avançat	20 h	14/03/02	20/06/02
Anglès	2	Inicial 1	20 h	18/02/02	03/06/02
		Inicial 2	20 h	20/02/02	12/06/02
		Mitjà 1	20 h	18/02/02	03/06/02
		Mitjà 2	20 h	20/02/02	12/06/02
		Avançat 1	20 h	18/02/02	03/06/02
		Avançat 2	18 h	22/02/02	07/06/02
Català	1	Inicial estrangers	14 h	09/04/02	31/05/02
		Inicial	15 h	12/03/02	31/05/02
		Mitjà	20 h	22/02/02	04/06/02
		Avançat	20 h	19/02/02	30/05/02
Francès	1	Inicial	20 h	21/02/02	06/06/02
		Mitjà	20 h	20/02/02	12/06/02
		Avançat	20 h	20/02/02	12/06/02

# XIII QUALITAT



## A. QUALITAT

### 1. Gestió de la qualitat

En millora de la qualitat s'ha treballat en el disseny del *model educatiu* de la Universitat, que recull les necessitats d'una universitat dinàmica i moderna com la nostra. En aquest sentit, el model educatiu recull l'aposta per la qualitat en totes les titulacions i serveis de la Universitat. Està previst que el debat al Claustre i l'aprovació d'aquest model es produïsquen durant el primer trimestre del curs acadèmic 2002-2003. En aquest sentit, i per tal de fomentar les *competències transversals* en la formació del nostre estudiantat, des del Vicerectorat de Qualitat Educativa, mitjançant un conveni amb la Universidad de Navarra i el BSCH, s'han organitzat dos cursos de *Formació en competències professionals*, que seran impartits *on-line* i tutoritzats per professorat de la mateixa Universitat.

Així mateix, s'ha treballat, juntament amb el Consell de Qualitat, en la redacció d'un document sobre el *Marc de la política de qualitat* de la nostra Universitat, que recull totes les iniciatives de qualitat que es porten a terme a la nostra Universitat, com a conseqüència directa del Sistema de Direcció Estratègica. Entre aquestes iniciatives, destaquen, per la seua vinculació amb els processos educatius, les de *certificació i acreditació*.

Així, s'ha finalitzat el procés de certificació de les tres titulacions d'Enginyeria Informàtica, i es confirmarà al llarg del mes d'octubre l'obtenció de la certificació per part de l'empresa AENOR. Aquest procés pensem que suposarà un pas fonamental cap a l'obtenció de l'acreditació de les nostres titulacions, en funció dels

paràmetres que establirà el Ministeri, i que a hores d'ara encara no s'han concretat. Des del Vicerectorat s'està realitzant, però, el seguiment de les iniciatives relacionades amb l'acreditació que s'estan posant en marxa des dels diferents sectors de l'administració.

Finalment, i com a conseqüència de l'obertura de mercat que suposarà el procés d'acreditació de les titulacions (homologades fins ara i no homologades), s'ha revisat la *normativa d'estudis propis* i s'ha redactat la *normativa de titulacions pròpies*, totes dues aprovades en el passat Consell de Govern Provisional del dia 4 d'octubre de 2002.

## 2. Avaluació de la docència

Pel que fa a l'*adaptació de les titulacions al procés d'harmonització europea*, en primer lloc, el 28 de setembre de 2001 es van aprovar les noves directrius per a la implantació i modificació de plans d'estudi, per tal d'adaptar-les a les necessitats actuals i proposar una guia d'adaptació de les nostres titulacions a les directrius europees (Declaració de Bolonya, 1999). A més a més, s'ha encetat el procés de sensibilització cap al procés de convergència: jornades d'harmonització de les titulacions, enquestes pilot als estudiants per tal que opinen sobre l'estructura dels plans d'estudi i proposta durant el primer trimestre de 2002-2003 de projectes pilot d'aplicació de la metodologia ECS, que es portarà endavant en primer lloc en el projecte EURUJI, d'Enginyeria Industrial, amb la qual cosa es preten també la consolidació acadèmica de l'esmentat projecte.

L'avaluació de la docència del primer semestre es va desenvolupar des del dia 3 fins al 21 de desembre; i pel que fa a l'avaluació de la docència del segon semestre, va ser els dies 6 i 24 de maig.

	Assignatures	Professors	Respostes	Informes
1r semestre	488	537	20.822	-
2n semestre	542	639	21.716	-
Total	990	883	42.538	1487

Sobre les dades de la taula, és necessari assenyalar que, en el cas de les assignatures i dels professors, el total no es correspon amb la suma dels semestres, ja que, segons l'assignatura, es fan tantes avaluacions com grups hi ha, encara que després només s'emetrà un únic informe.



Elaboració d'un document que regule el procés d'avaluació docent

La subcomissió de la CEP, creada durant el curs 2000/2001, va continuar treballant al llarg del curs 2001/2002, amb una periodicitat, aproximada, d'una vegada al mes. Durant tot aquest temps, es va donar a la subcomissió tot el suport tècnic necessari, que es va reflectir en l'elaboració d'un document que recull el treball de tots aquests mesos, i que encara es troba en fase de revisió. Així mateix, es va modificar el Qüestionari d'Avaluació Docent que s'utilitzava a la nostra Universitat des del curs 1993/94. Dins d'aquest procés de modificació, es va realitzar una prova pilot amb el nou qüestionari, durant l'última setmana de maig, pel qual es van recollir 3.131 respostes sobre un total de 127 professors de tota la Universitat. L'informe tècnic d'aquest procés es presentarà a la subcomissió durant el mes de juliol.

### **3. Avaluació institucional**

Pel que fa a l'*avaluació institucional*, durant el curs passat es van avaluar el Departament de Tecnologia i els Serveis d'Informàtica i l'OCIT. En el període comprès entre el mes de setembre i desembre, es realitzaran les revisions dels resultats de l'avaluació de l'Enginyeria Informàtica i de l'Enginyeria Tècnica en Informàtica de Gestió. Juntament amb açò, s'ha dissenyat la nostra participació en el III Pla de Qualitat de les Universitats, previst per al període 2002-2007.

Pel que fa a l'avaluació institucional de la Universitat, durant el curs 2001/2002 s'han portat dues convocatòries de forma conjunta, ja que coincideix el final de la convocatòria de 2000/2001, que suposava la finalització del Pla Nacional d'Avaluació de la Qualitat de les Universitats, i el començament de la convocatòria 2000/2001, dins del II Pla de Qualitat de les Universitats.

Respecte a la convocatòria de 2000/2001, va organitzar la visita dels comitès d'Avaluació Externa d'algunes unitats com ara:

- Departament de Filologia Anglesa i Romànica i titulació de Filologia Anglesa, del 14 al 16 de novembre de 2001.
- Titulació d'Enginyeria Tècnica en Disseny Industrial, de l'11 al 14 de desembre de 2001.
- Servei de Gestió Pressupostària i Patrimonial, del 17 al 18 de desembre de 2001.
- Oficina Tècnica d'Obres i Projectes, de l'11 al 13 de febrer de 2002.
- Servei de Comunicació i Publicacions, del 20 al 22 de febrer de 2002.

Pel que fa a aquesta convocatòria, del 2001/2002, i primera convocatòria del nou Pla de Qualitat de les Universitats, es va presentar al Consell de Coordinació Universitària una programació a sis anys que recull l'avaluació de totes les titula-

cions, departaments i serveis de la Universitat. En aquesta primera convocatòria, les unitats avaluades són: el Departament de Tecnologia, l'Oficina per a la Cooperació en Investigació i Desenvolupament Tecnològic, el Servei d'Informàtica i la revisió de resultats de les unitats avaluades durant la primera convocatòria del primer Pla (durant el curs 1996/97), és a dir, les titulacions d'Enginyeria Informàtica i Enginyeria Tècnica en Informàtica de Gestió. D'altra banda, el Consell de Coordinació Universitària, el dia 17 de desembre de 2001, va celebrar a Madrid la Jornada de presentació del nou Pla de Qualitat de les Universitats, amb l'objectiu de donar a conèixer a les unitats tècniques, encarregades de la posada en marxa dels processos d'avaluació institucionals dins les universitats, els principals canvis realitzats de l'antic al nou Pla d'Avaluació. Així mateix, el dia 8 de febrer de 2002 es va assistir a Elx a la Jornada de Formació del Comitè d'Autoavaluació, amb l'assistència de tots els comitès de la nostra Universitat.

#### d) Altres avaluacions

- A petició del Servei de Llengües i Terminologia, es va procedir a fer l'anàlisi de les dades i l'elaboració de l'informe dels resultats de les enquestes d'opinió dels alumnes dels diferents cursos organitzats per aquest Servei durant el primer semestre del curs.
- Partint de la iniciativa del Vicerectorat de Qualitat Educativa i Harmonització Europea es va confeccionar un Qüestionari de Satisfacció per a estudiants d'últim curs de sis titulacions de la Universitat (Administració i Direcció d'Empreses, Gestió i Administració Pública, Filologia anglesa, Humanitats, Enginyeria Tècnica en Disseny Industrial i Enginyeria Industrial, especialitat Mecànica). Es va organitzar i coordinar el procés d'aplicació de qüestionaris, que van ser analitzats, i es va realitzar l'informe, que es va presentar als diversos implicats.
- Dins del procés de certificació de les titulacions d'Informàtica per les normes ISO, es van realitzar qüestionaris i es van analitzar les dades de:
  - Satisfacció dels estudiants amb el procés d'automatrícula.
  - Satisfacció del personal dels serveis.
  - Satisfacció dels serveis amb els seus proveïdors interns.
  - Satisfacció dels serveis amb els seus proveïdors externs.
  - Satisfacció dels proveïdors amb els serveis.

## **B. PLANIFICACIÓ**

### **1. Pla de Sistemes**

El Pla de Sistemes és un projecte estratègic que té com a objectiu bàsic dotar la Universitat Jaume I, com a organització, d'unes eines i mètodes que permeten assegurar i gestionar l'adequació entre els seus objectius estratègics i els siste-

mes necessaris (d'ajuda a la presa de decisions, funcional, de recursos i d'informació) de suport a aquests objectius. Per tal que això siga possible, és necessari identificar i definir els processos interfuncionals de suport als processos primaris que determinen la manera en què es planifica, organitza i gestiona el treball a la institució, per tal d'obtindre una visió conjunta de les diferents activitats que s'hi desenvolupen, d'emprendre iniciatives dirigides a la millora de la qualitat dels serveis que aquesta ofereix als seus clients i de definir mecanismes per a la coordinació i comunicació dels seus membres. Per a poder aconseguir-ho, es fa imprescindible estudiar les necessitats, tant tècniques com tecnològiques, i els recursos necessaris, i és per això que s'organitza al voltant de cinc línies o eixos del pla: (aprovat en Junta de Govern, 5/5/1998)

1. Objectius estratègics de la Universitat.
2. Estructura organitzativa i la seua política de gestió.
3. Mapa de processos de negoci i la seua direcció.
4. Pla tecnològic i model arquitectònic del sistema d'informació de la Universitat (Rosetta).
5. Pla de formació.

Es pretén apostar per a aconseguir un *sistema de gestió eficaç que aprèn i evoluciona alineat als processos primaris de la universitat, amb criteris d'integritat i qualitat*.

És per això que les accions que desenvolupem en la seua majoria estan interrelacionades, com no podria ser d'una altra manera si estem apostant per la integritat en la gestió, i han de ser analitzades i valorar-se en el seu conjunt. A causa de l'alineació que hi ha entre el sistema d'informació i l'organització de la gestió, les accions seran tant d'indole tecnològica com d'indole organitzativa, i no es podrien dur a terme si no fóra per la cooperació entre tots els serveis de l'UJI.

Els canvis que ocorren en la transformació d'una gestió cap a l'e-gestió (*e-business*) són del tipus:

– Culturals:	Cal actuar incidint en la formació i en la comunicació.
– Tecnològics:	Cal tindre un catàleg de projectes alineats, que permeten aquest canvi, afavorint la implantació dels nous conceptes organitzatius que milloren la gestió: el B2B, B2C, CRM, EIS, Firma Digital.
– Estructurals:	Cal incidir en les habilitats, competències i responsabilitats, agrupant-les i ordenant-les de la manera més necessària.
– Processos:	Cal conèixer-los i gestionar-los, incidint en la millora contínua, reenginyeria i normalització.

Per això, per al desplegament del Pla tecnològic i model arquitectònic del sistema d'informació de la Universitat, que hem anomenat ROSETTA, l'estem desenvolupant amb tres línies de treball:

- Aplicació de les tecnologies de la informació i la comunicació com a font d'avantatge competitiu en els processos de negoci (claus) de la Universitat, per a anar cap a l'*e-business*.
- e-UJler@: sistema informàtic de gestió integral universitari (Enterprise Resource Planning, ERP) per al suport dels processos de recolzament i infraestructura.

Aplicació de metodologies i tècniques organitzatives a la Universitat.

El desenvolupament de les tres línies de treball ha donat lloc als dos marcs tecnològics actuals:

1. S'ha dissenyat i s'ha aprovat per la Junta de Govern el Marc de Qualitat de la Universitat Jaume I i el seu primer Pla de Projectes d'Innovació, com a aplicació de metodologies i tècniques organitzatives.
2. S'està dissenyant el Marc Tecnològic de Sistemes d'Informació, que es desenvoluparà a través d'un catàleg de projectes actualment en fase d'estudi.

## **2. Sistema de Direcció Estratègica**

Pel que fa al Sistema de Direcció Estratègica, al llarg d'aquest any acadèmic s'ha continuat desenvolupant sobre la base de tres aspectes concrets: l'execució de la pròrroga del Pla Estratègic 2001; la planificació del desenvolupament del Pla Estratègic 2002-04 en centres i departaments, i les dues primeres fases del Pla Estratègic en els serveis.

L'execució de la pròrroga del Pla Estratègic 2001 en els centres i departaments s'ha portat a terme des de gener fins a setembre de 2002. En aquesta pròrroga, el Vicerectorat d'Assumptes Econòmics i Planificació Universitària signà un document de concert amb cadascun dels centres i departaments, per tal de continuar l'execució de les accions que es van començar a desenvolupar al llarg de 2001. D'aquesta manera, el Vicerectorat finançà amb nous recursos la finalització de les accions esmentades en el primer desplegament del Pla Estratègic en centres i departaments i ajustà l'inici de l'execució del Pla Estratègic 2002-04.

D'altra banda, el Vicerectorat d'Assumptes Econòmics i Planificació Universitària ha dissenyat, en el primer semestre i amb el suport del Gabinet Tècnic i el Servei de Planificació i Organització, el nou procés que desenvolupa el desplegament del Pla Estratègic en centres i departaments. Aquest procés, inclou noves millores com ara el desplegament per anys acadèmics; el finançament lligat als objectius

estratègics de l'UJI i del Pla Plurianual de Finançament de les Universitats, i el suport a l'execució de les accions de millora del Pla de Qualitat de les Universitats. Per tal de donar-los suport, ha sigut necessari dissenyar, implementar i posar en explotació un sistema d'informació d'ajuda al desplegament del Pla Estratègic. Al llarg del període de maig a setembre, el Vicerectorat esmentat ha negociat el document de concert que inclou els objectius, els indicadors, les accions i els recursos que permetran executar cadascun dels plans estratègics dels centres i departaments al llarg del bienni 2002-2004.

Finalment, i per tal de completar el desplegament del Pla Estratègic amb totes les unitats organitzatives de l'UJI, la Gerència, el Gabinet Tècnic i el Servei de Planificació i Organització han impulsat el desplegament del Pla Estratègic en els serveis. Aquest procés, que s'estén als 21 serveis més importants o de major dimensió dels 30 existents a l'UJI, comporta el consens dels objectius estratègics entre cada servei i el vicerector corresponent. Aquest consens es concreta en un document d'objectius per a cada servei, i té el propòsit de facilitar la màxima consistència interna de les seues actuacions; multiplicar les sinergies dels esforços que es porten a terme des dels seus respectius àmbits de competència, i afavorir la consecució dels objectius institucionals de la Universitat en el seu conjunt, al mateix temps que s'aconsegueixen els específics del servei.

# ANNEX ENTITATS DEPENDENTS



## A. L'ÀGORA UNIVERSITÀRIA, SL

L'Àgora Universitària, SL és una societat constituïda al desembre de 1999 per la Universitat Jaume I de Castelló i la Caixa d'Estalvis de València, Castelló i Alacant (Bancaixa), per a la construcció, la urbanització i l'explotació comercial d'una àrea cívica per a la prestació de serveis al conjunt de la comunitat universitària de l'UJI.

Al novembre de l'any 2001 van finalitzar les obres de construcció d'Àrea de Serveis Comuns (Àgora Universitària).

Dels 22 locals actualment estan arrendats els següents:

LOCAL	ACTIVITAT	DATA ADJUDICACIÓ
A1	Estètica: centre de bronzejat	15/7/02
A2	Parafarmàcia	25/7/02
A3	Venda de llibres, material de papereria, premsa i merxandatge	28/5/01
A4	Autoescola	27/7/01
A5	Ciberoci	15/7/02
A6	Reprografia i complementària	28/5/01
A7 i A8	Comerç al detall d'òptica	28/5/01
A9	Venda de productes informàtics	28/5/01
A10	Comerç al detall de moda jove, merxandatge UJI tèxtil i complements de moda jove.	29/10/02
A12	Perruqueria unisex i gabinet d'estètica.	29/10/02
A13	Comerç de roba esportiva i complements d'aventura	29/10/02
B1	Restaurant	9/11/01
5 locals B2	Pizzeria-burguer (fast food)-cafeteria	9/11/01

## **B. FUNDACIÓ UNIVERSITAT EMPRESA**

La Fundació Universitat Jaume I-Empresa té com a objectius promoure, potenciar, canalitzar i gestionar les relacions Universitat-Societat, i facilitar la comunicació, el coneixement, el diàleg i la cooperació entre la Universitat i l'entorn socioeconòmic, públic i privat.

Desenvolupar plans de formació complementària a l'acadèmica i adequada a les necessitats de l'entorn geogràfic i empresarial.

Difondre i gestionar les estades dels alumnes universitaris en pràctiques a les empreses.

Orientar els estudiants en la recerca d'ocupació i fomentar l'esperit emprenedor per a l'autoocupació.

Realitzar jornades, seminaris, conferències, amb l'objectiu de mantindre i potenciar les relacions universitat-societat.

El Patronat està compost per tots els membres del Consell Social de la Universitat Jaume I, per representants de la mateixa Universitat i per empreses/entitats adherides com a patrons. El seu president és Rafael Benavent Adrián.

Els òrgans de govern i la composició del Patronat:

- El Patronat
- La Presidència
- La Gerència

El Patronat és el màxim òrgan de govern, representació, administració i decisió de la Fundació Universitat Jaume I-Empresa. Actuarà en Ple i en Comissió Permanent.

La Presidència és exercida pel president del Consell Social de la Universitat Jaume I de Castelló, i deté l'esmentat càrrec Rafael Benavent Adrián.

La Gerència és l'òrgan encarregat d'executar les directrius i els acords que el Patronat decidisca, i està assumida actualment, i des de la constitució d'aquesta Fundació, per Cipriano de Mesa Díaz.

### **Àrea d'Investigació**

S'han realitzat, entre altres:

Convenis amb la Diputació Provincial de Castelló sobre estudis de recàrrega artificial d'aqüífers de la província de Castelló i sobre anàlisi econòmica dels serveis municipals d'aigua potable de la província.

Amb San Alf Químicas s'ha realitzat conveni d'estudi de pigments rojos en base sílice.

Amb l'Autoritat Portuària de Castelló sobre logística via marítima del sector ceràmic. Un estudi comparatiu entre Itàlia i Espanya. El Sindicat de Regs de Castelló va establir un conveni sobre reg de cítrics amb aigua residual urbana depurada a Castelló.

Com en anys anteriors, s'ha realitzat el Pla d'Actuació Base subvencionat pel Ministeri de Ciència i Tecnologia.

### **Àrea de Formació**

Cursos subvencionats:

- Joves emprenedors en el comerç
- Gestió i tècniques de franquícies
- Productes ecològics i distribució comercial
- Investigació de mercats
- Tècniques de vendes

Cursos de formació contínua:

- III Curs Superior d'Ordenació i Gestió Urbanística i Territorial
- Curs de disseny bidimensional assistit per ordinador
- IV Trobada Diàleg Fe-Cultura: Bíblia i Literatura
- Curs de sensors i actuadors per a automatització industrial
- Com gestionar l'estratègia d'una organització amb la implantació d'un Balanced scorecard (quadre de comandament integral)
- Curs d'acolliment familiar
- Contractes de distribució
- Curs de venedors immobiliaris
- Curs d'anàlisi i interpretació de balanços
- Curs de planificació i anàlisi de viabilitat de promocions immobiliàries
- Curs de comptabilitat
- Gestió eficaç dels recursos humans i polítiques salarials flexibles

Màsters i cursos de postgrau

- IV Màster en Assessoria Jurídica d'Empreses
- IV Màster en Prevenció de Riscos Laborals
- I Curs d'Especialista Universitari en Dret del Consum
- I Curs de Data Warehousing
- I Curs de Comptabilitat de Gestió per al Sector Ceràmic



## **V Congrés Turisme Universitat i Empresa**

Els dies 23, 24 i 25 d'abril de 2002 es va celebrar a l'Hotel Orange de Benicàssim el V Congrés de Turisme Universitat i Empresa, que va versar sobre la qualitat integral del turisme, organitzat per la Universitat Jaume I i la Fundació Universitat Jaume I-Empresa, i patrocinat per la Diputació Provincial Castelló i l'Agència Valenciana de Turisme.

## **C. SOCIETAT D'AMICS I ANTICS ALUMNES DE LA UNIVERSITAT JAUME I (SAUJI)**

La Societat d'Amics i Antics Alumnes de la Universitat Jaume I (SAUJI) ha aconseguit durant aquest any consolidar l'associació amb un increment de socis de més del 100%. Actualment, la SAUJI compta amb més de 500 socis.

Els objectius plantejats i aconseguits durant l'any 2002 han sigut:

- Incrementar el coneixement de la SAUJI, tant dins de la Universitat Jaume I com externament.
- Incrementar el nombre de socis.
- Millorar i consolidar els serveis i activitats que s'ofereixen.
- Millorar la comunicació interna amb els socis.

Partint d'aquests objectius, la SAUJI ha participat activament en projectes de la Universitat Jaume I com Campus Obert, Connectem, Perifèrics o Extensió Universitària del Servei d'Activitats Socioculturals, Jornades d'eixides professional de l'Oficina de Cooperació Internacional i Educativa, entre d'altres.

La SAUJI també ha mantingut reunions per donar-se a conèixer amb altres associacions de l'UJI, amb col·legis professionals i amb institucions vinculades amb el món universitari.

Així mateix, ha participat en les Trobades Nacionals d'Amics i Antics Alumnes de les Universitats Espanyoles. De fet, la SAUJI forma part, amb tres associacions més, de la comissió permanent que gestiona la Xarxa Nacional d'Amics i Antics Alumnes de les Universitats Espanyoles. Aquesta Xarxa Nacional passarà a formar part de la CRUE com a grup de treball, i ha signat convenis amb Universia i amb el Banc de Santander (els antics alumnes tenen un portal propi). La SAUJI també ha fomentat la creació de la Xarxa d'Associacions d'Amics i Antics Alumnes de les Universitats que formen part de l'Institut Joan Lluís Vives, organitzant les reunions de la Xarxa i fent de contacte amb l'IJLV.

L'augment de socis ha estat motivat per aquestes gestions d'increment del coneixement de la SAUJI, però també per l'enviament personalitzat a tots els antics alumnes que la Universitat Jaume I ha tingut en els últims 10 anys, sempre res-

pectant la Llei de protecció de dades. La consolidació dels serveis que s'ofereixen, així com l'ampliació i personalització de la informació que es facilita als socis (VoxUJI, ofertes de treball, cursos, beques, jornades, etc.), també ha suposat un increment d'associats.

Pel que fa als serveis i activitats, s'han anat consolidant els serveis que es van acordar en el conveni marc de col·laboració entre la Universitat Jaume I i la SAUJI. Els socis ja disposen d'un carnet identificatiu, el mateix que la resta de la comunitat universitària. Això ha permès fer més àgil l'ús de les instal·lacions i serveis de la Universitat, i que els socis puguen identificar-se en institucions externes amb les quals es col·labora (cinemes, teatres, Vila-real CF, Port Aventura, etc.) per a gaudir dels avantatges.

Quant a les activitats realitzades, tal com marquen els estatuts de la SAUJI, aquestes han anat encaminades a millorar la formació i ocupació dels socis: difondre la cultura; mantindre i conservar les relacions entre els antics alumnes, així com amb la Universitat Jaume I.

En l'àmbit de la millora de l'ocupació, i amb l'objectiu d'afavorir l'accés dels antics alumnes al mercat laboral, la SAUJI ha col·laborat en les Jornades d'Ocupació de la Universitat Jaume I i en l'organització, conjuntament amb l'OCIE i l'USE, de les Jornades sobre Eixides Professionals de 4 titulacions de l'UJI.

Quant a la millora de la formació i la difusió de la cultura es va organitzar la presentació del darrer llibre d'Ernest Lluch, *La via valenciana*, i també es va organitzar, amb la col·laboració de l'Escola de Comunicació de l'UJI, la conferència *El pirateo en mundo de la música: ¿prohibición o revolución?*, que va ser impartida per Jesús Ordovás i Diego Manrique (locutors de Radio 3).

La SAUJI també ha organitzat un curs d'anglès mitjà, subvencionat parcialment per la SAUJI, i amb la col·laboració del Servei de Llengües i Terminologia de l'UJI.

Així mateix, l'associació ha estat present a la Fira Forma't de València i a la Festa per la Llengua.

Per tal de mantindre i conservar les relacions entre els antics alumnes, així com amb la Universitat Jaume I, la SAUJI va organitzar el XXV aniversari de la promoció 1974-1977 de l'Escola Universitària de Formació del Professorat d'EGB de Castelló, amb un acte acadèmic, visita guiada per la Universitat i dinar.

Per a millorar la comunicació amb els socis i difondre la SAUJI, l'associació ha creat la seua pàgina web ([www.sauji.uji.es](http://www.sauji.uji.es)). Així mateix, la SAUJI disposa d'un programa propi per a gestionar la base de dades dels socis, i que facilita l'enviament d'informació d'una manera més personalitzada i selectiva. Els socis també tenen accés a una part privada de la pàgina web de la Universitat per a consultar les seues dades personals, i apuntar-se en línia a cursets i activitats de l'UJI.

## **D. FUNDACIÓ GERMÀ COLÓN DOMÈNECH DE LA COMUNITAT VALENCIANA**

Els estatuts de la Fundació es van aprovar en la sessió número 42 de la Junta de Govern del dia 3 de maig de 2002. Amb la denominació Fundació Germà Colón Domènech de la Comunitat Valenciana es constitueix, per part de la Universitat Jaume I de Castelló i el Sr. Germà Colón Domènech, una fundació de caràcter cultural i sense ànim de lucre, sota la tutela del protectorat que exerceix la Generalitat Valenciana.

Les activitats que ha desenvolupat la Fundació durant aquest curs són:

1 ) CURS D'ESTIU: *DELS MANUSCRITS A LA IMPREMTA*, 3, 4 i 5 de juliol de 2002.

Durada: 20 hores (1 crèdit de lliure configuració).

Adreçat a professorat en general, llicenciats i alumnes universitaris.

Llengües de les sessions: català, castellà i italià.

Coordinadors-directors: Tomàs Martínez Romero, Santiago Fortuño Llorens.

Objectius: El curs serà el primer acte de la Fundació Germà Colón, ara en període de constitució. Pretén estudiar el procés que va del manuscrit medieval als inicis de la impremta, i les conseqüències culturals, socials, lingüístiques i literàries que se'n deriven. Les sessions tractaran aspectes diversos, des de l'escriptura i la transmissió de continguts a través dels còdexs, fins a les repercussions que determinades impressions (Erasmè, la literatura religiosa i clàssica, etc.) tingueren en la cultura europea del moment, passant pels problemes de lectura, d'interpretació i de difusió de la lletra manuscrita i impresa.

2) SEMINARI: *Iniciació a la lírica trobadoresca galaicoportuguesa*, pel professor Giuseppe Tavani, catedràtic de la Universitat La Sapienza de Roma, durant els dies 4, 5 i 6 de novembre de 2002.

3) CONFERÈNCIA del professor Giuseppe Tavani, amb motiu de la inauguració de la Facultat de Ciències Humanes i Socials: *La lírica trobadoresca peninsular*, 7 de novembre de 2002.

## **E. FUNDACIÓ ISONOMIA**

Els estatuts de la Fundació Isonomia es van aprovar en la Junta de Govern del dia 3 d'abril de 2001. Amb la denominació de Fundació Isonomia es constitueix una organització de naturalesa fundacional i privada, constituïda sense ànim de lu-

cre, el patrimoni de la qual es troba afecte, de forma duradora, a la realització dels fins d'interès general, propis de la institució, i vertebrats al voltant del suport a la igualtat d'oportunitats entre homes i dones, així com d'altres col·lectius socials econòmicament, laboralment, educativament i culturalment desfavorits i/o susceptibles de patir discriminació.

### **DETALL D'ACTIVITATS REALITZADES PER LA FUNDACIÓ ISONOMIA ANY 2002**

COL-LABORACIÓ AMB LA UNIVERSITAT JAUME I PER AL DESENVOLUPAMENT DEL PROJECTE EQUAL MASS MEDIACIÓ

Acció 1: Establiment i configuració de l'Agrupació de Desenvolupament Pluriregional Xarxa Aldaba, encarregada del desenvolupament del projecte EQUAL Mass Mediación i de la Xarxa de Cooperació Transnacional denominada GEM NET.

- Formalització de l'acord de constitució de la Red Aldaba.
- Formalització del conveni de regulació interna de les relacions de la Red Aldaba.
- Recerca de socis transnacionals, elaboració dels plans de treball i pressupostos propis del projecte transnacional.
- Revisió del programa de treball i pressupost de l'Acció 2.
- Presentació pública del projecte EQUAL Mass Mediación.
- Seguiment i avaluació de l'Acció 1.

Acció 2: Posada en marxa i desenvolupament del projecte EQUAL Mass Mediación:

- Publicitació, recerca i configuració dels equips de treball.
- Posada en marxa del projecte nacional.
- Configuració de la Xarxa Interuniversitària i formalització dels convenis interuniversitaris per a la impartició del curs màster en Mediación Social.
- Disseny i elaboració del programa màster en Mediación Social.
- Recerca i configuració de la Xarxa d'Intervenció Territorial de l'Agrupació Territorial.
- Elaboració de la proposta, disseny i posada en marxa de les línies d'investigació prèvies a desenvolupar per l'Agrupació Territorial.
- Preparació de la proposta i barems i posada en marxa del procés de selecció de beneficiaris/àries del màster en Mediación Social.

- Elaboració de la proposta, el disseny i l'edició de les eines de coordinació tècnica i formativa del projecte, així com els distints materials de treball i difusió del projecte.
- Elaboració, disseny i posada en marxa de les propostes de desenvolupament específiques del projecte EQUAL Mass Mediación: dotació espacial i tècnica, ampliació de l'elegibilitat, mesures complementàries, etc.
- Posada en marxa del projecte transnacional.

## **ACTIVITATS DE FORMACIÓ**

### **• Curs Mainstreaming de gènere: alternatives per a la igualtat I Edició (curs 2002)**

Objectius: Aportar claus, instruments i conceptes que permeten la implementació de mesures i projectes en pro de la igualtat d'oportunitats entre dones i homes.

Adreçat a: Persones interessades en programes i iniciatives comunitàries, promotors de projectes, personal tècnic de les administracions públiques, professorat de tots els nivells, persones emprenedores i tots aquells professionals interessats en els canvis socials.

Durada: 200 hores.

Alumnat matriculat: 19

Ingressos: 9.503,50 €

Ajudes concedides: 4.770,54 €

### **• Curs Mainstreaming de gènere: alternatives per a la igualtat II Edició (curs 2002-2003)**

Objectius: Aportar claus, instruments i conceptes que permeten la implementació de mesures i projectes en pro de la igualtat d'oportunitats entre dones i homes.

Persones destinatàries: Persones interessades en programes i iniciatives comunitàries, promotors de projectes, personal tècnic de les administracions públiques, professorat de tots els nivells, persones emprenedores i tots aquells professionals interessats en els canvis socials.

Durada: 200 hores (novembre 2002- juny 2003).

Alumnat matriculat: 20

Ingressos: 10.490,4 €

Ajudes concedides: 4.549,60 €

### **• Altres cursos**

Claus per a elaborar amb èxit un projecte europeu.

Com implementar la igualtat d'oportunitats com a transversal.

Cursos de formació i reciclatge intern.

## ACTIVITATS D'INVESTIGACIÓ I INTERLOCUCIÓ SOCIAL

### • Grup d'Indagació Anàlisi i Treball al voltant de la Discapacitat (GIAT)

El GIAT és una estructura permanent de participació i reflexió activa al voltant de la discapacitat en què estan representades les persones, els col·lectius i les institucions afectades al voltant de la discapacitat: institucions involucrades amb la defensa dels drets de les persones discapacitades, institucions involucrades en el tema de la discapacitat, autoritats polítiques, serveis d'atenció i treball social, *mass media* i persones afectades directament.

Durant l'any 2002 s'han realitzat un total de sis seminaris de treball i s'ha comptat amb la participació, a més de personal expert, de les associacions i entitats següents: Associació d'Alzheimer de Castelló, Frater: Fraternitat Cristiana de Malalts i Minusvàlids, ONCE, Associació Síndrome de Down de Castelló, AFA-NIAS, Associació de Sords de Castelló, Associació El CAU, AFDEM: de l'Associació de Familiars per als Drets del Malalt Mental i la Conselleria de Benestar Social de la Generalitat Valenciana a través de la cap del Servei Territorial de Discapacitat.

### • Seminari permanent sobre municipalitat

Es caracteritza per ser una estructura permanent de reflexió activa al voltant de qüestions de la vida quotidiana dels distints municipis que conformen la Xarxa de Suport Municipal de la Fundació Isonomia. En aquests seminaris participen personal tècnic (agents de desenvolupament local) i personal representant dels ajuntaments de la xarxa (regidores i regidors).

Durant l'any 2002 s'han realitzat dos seminaris sobre municipalitat.

### • Jornades d'Interlocució Municipal

*Jornada d'Interlocució Municipal: Mass media com a Instruments de Democratització, Igualtat i Desenvolupament als Municipis.* Realitzades en la Universitat Jaume I de Castelló el dia 23 d'octubre de 2002.

Objectiu: Indagar i/o reflexionar al voltant de quin és el paper que els diferents mitjans de comunicació locals tenen en el desenvolupament dels municipis, en l'impuls de la democràcia, la igualtat, etc.

Adreçat a: Responsables de la presa de decisions dels municipis que conformen la xarxa institucional de la Fundació Isonomia: alcaldes/esses i regidors/es.

### • Jornades de Treball en l'Àmbit Social

*III Jornades de Treball en l'Àmbit Social*, celebrades en la Universitat Jaume I de Castelló els dies 19 i 20 de novembre de 2002.

Objectiu: Obrir un espai de trobada entre diferents entitats, associacions i població no associada de la nostra província, on es puga debatre, analitzar i aprofundir sobre la importància de la interacció social, a través de la informació i la comunicació per al desenvolupament i millora de la qualitat de vida de les persones del municipi.

Adreçat a: Personal polític, tècnic dels ajuntaments, associacions i persones no associades de la província de Castelló.

- **Seminari: Dones Rurals Llaurant el seu Futur**

- **Menjar-col·loqui amb l'Organització Femenina Popular de Colòmbia.**

- Celebrada en la Universitat Jaume I de Castelló el dia 16 d'octubre de 2002.

- Objectiu: Crear una estructura de reflexió activa al voltant de les dones que viuen en l'àmbit rural, donant a conèixer la realitat de les dones rurals.

- Participants: Persona invitada, representants d'Associacions de Dones Rurals, empresàries, polítiques, representants sindicals i personal expert.

- **Seminari sobre violència de gènere**

- **Cafè de les sis amb... l'Organització Femenina Popular de Colòmbia.**

- Celebrat el dia 16 d'octubre de 2002 en la Universitat Jaume I de Castelló.

- Objectiu: crear una estructura permanent de reflexió activa al voltant de la violència de gènere, conscienciant la població en general sobre la violència de gènere.

- Participants: persona invitada, representants de mitjans de comunicació a nivell provincial i personal expert.

- **Seminari sobre dones immigrants**

- **Israelianes i palestines: Dones Diferents, Dones Iguals.**

- Celebrat en la Universitat Jaume I de Castelló el dia 5 de juny de 2002.

- Objectiu: Obrir un fòrum de presentació sistemàtica que permeti l'intercanvi i la difusió de diferents cultures, recollint el testimoni dels seus participants.

- **III Edició Art Rebuig**

- Preparació de la fase d'activació de l'esdeveniment.

## **ALTRES PROJECTES**

La Fundació Isonomia ha col·laborat durant l'any 2002 amb la Universitat Jaume I de Castelló en la coordinació i desenvolupament del **Projecte Leonardo da Vinci Xarxa 31 REM.**

A més a més, també ha col·laborat amb la Universitat Jaume I de Castelló en l'elaboració i presentació de dos projectes patrocinats per la Comissió Europea:

**Projecte pilot Leonardo da Vinci al voltant de la discapacitat.**

**Projecte sobre drets humans per a la prevenció de les xarxes il·legals de prostitució, en col·laboració amb la Universitat de Moscou.**

