



UNIVERSITAT
JAUME·I

UNIVERSITAT JAUME I

ESCOLA SUPERIOR DE TECNOLOGIA I CIÈNCIES EXPERIMENTALS
GRADO EN INGENIERÍA EN TECNOLOGÍAS INDUSTRIALES

DISEÑO DE NAVE ALMACÉN CON GRADO MEDIO DE INCENDIO. CÁLCULO ESTRUCTURAL, INSTALACIÓN ELÉCTRICA Y PROTECCIÓN CONTRA INCENDIOS

TRABAJO FIN DE GRADO

AUTORA

Andrea Pérez Delmás

DIRECTOR

Antonio Gallardo Izquierdo

Castellón, Noviembre de 2017

ÍNDICE

MEMORIA.....	3
ANEXOS.....	65
PLIEGO DE CONDICIONES.....	243
PRESUPUESTO.....	325
PLANOS.....	339

DISEÑO DE NAVE ALMACÉN CON GRADO MEDIO DE INCENDIO. CÁLCULO ESTRUCTURAL,
INSTALACIÓN ELÉCTRICA Y PROTECCIÓN CONTRA INCENDIOS

MEMORIA

DISEÑO DE NAVE ALMACÉN CON GRADO MEDIO DE INCENDIO. CÁLCULO ESTRUCTURAL,
INSTALACIÓN ELÉCTRICA Y PROTECCIÓN CONTRA INCENDIOS

MEMORIA

1. Objeto.....	7
2. Alcance.....	7
3. Justificación.....	8
4. Emplazamiento.....	8
5. Normas y referencias.....	9
5.1. Disposiciones legales.....	9
5.2. Normas.....	9
5.3. Programas de cálculo.....	11
5.4. Bibliografía.....	12
6. Sistema estructural.....	13
6.1. Requisitos de diseño.....	13
6.2. Componentes de la estructura.....	13
6.2.1. Estructura portante.....	13
6.2.2. Cerramientos.....	13
6.2.3. Arriostramiento.....	15
6.2.4. Uniones.....	16
6.2.5. Cimentaciones.....	16
6.3. Acciones sobre la estructura.....	16
6.4. Dimensionado de la nave.....	21
6.4.1. Pórtico intermedio.....	21
6.4.2. Estructura completa.....	22
6.4.3. Disposición de los elementos.....	27
6.4.4. Pandeo.....	27
6.4.5. Uniones.....	28
6.4.6. Descripción del perfil de las barras.....	29
6.4.7. Placas de anclaje.....	30
6.4.8. Cimentación de la estructura.....	33

7. Instalación eléctrica.....	35
7.1. Requisitos de diseño.....	35
7.2. Clasificación y características de la instalación.....	35
7.2.1. Tensiones de alimentación.....	35
7.2.2. Clasificación según riesgo.....	35
7.2.3. Características de la instalación.....	36
7.3. Programa de necesidades.....	38
7.3.1. Alumbrado.....	38
7.3.2. Fuerza motriz.....	43
7.4. Descripción de la instalación.....	44
7.4.1. Instalaciones de enlace.....	44
7.4.2. Instalaciones receptoras.....	44
7.4.3. Puesta a tierra.....	46
7.4.4. Equipos de conexión de energía reactiva.....	46
8. Sistema de protección contra incendios.....	47
8.1. Requisitos de diseño.....	47
8.2. Caracterización del edificio industrial.....	47
8.3. Requisitos constructivos del edificio industrial.....	49
8.4. Requisitos de las instalaciones de protección contra incendios.....	54
9. Resumen del presupuesto.....	61
10. Viabilidad del proyecto.....	62
11. Conclusiones.....	62

1. Objeto

El objeto del presente Proyecto corresponde al diseño de una nave industrial tipo almacén para material de embalaje, principalmente madera, plástico y cartón. Esta se ubicará en la localidad de Castellón, concretamente en el municipio de Vilafamés.

Se trata de una nave de almacenaje para una empresa dedicada a la cerámica. Tendrá una dimensión de 1.500 m² y en su diseño se incluye: el cálculo estructural, la instalación eléctrica y la protección contra incendios.

La nave se situará en la explanada que posee la empresa frente a la planta de fabricación. Esta quedará separada del anterior edificio y se dedicará a ubicar en su interior los consumibles necesarios en el empaquetado y la clasificación del producto terminado.

2. Alcance

El proyecto abarcará el diseño estructural de la nave, la instalación eléctrica necesaria en función de sus necesidades actuales y la protección contra incendios para la totalidad de la nave.

En la elaboración del proyecto se contará con el software Cype Ingenieros para el cálculo estructural, programa de reconocido prestigio para el cálculo de estructuras.

El cálculo de la instalación eléctrica se realizará aplicando el Reglamento Electrotécnico de Baja Tensión y las Instrucciones Técnicas Complementarias a este, aprobado por el Real Decreto 842/2002 del 2 de agosto.

Se elaborará la instalación de protección contra incendios según el Reglamento de Seguridad contra incendios en los establecimientos industriales, aprobado por el Real Decreto 2267/2004 del 3 de diciembre.

3. Emplazamiento

Se prevé construir la nave en el interior de la parcela nº 8 del Polígono Industrial nº 1 de Vilafamés, donde se encuentra la planta de fabricación, la nave se situará en la explanada que hay frente a dicha planta.

Sus dimensiones serán de 25 x 60 m resultando una superficie total de 1.500 m². El aspecto de la nave seguirá el diseño de las naves correspondientes a la planta principal, integrando ésta al entorno visual de la fábrica.

La situación y el emplazamiento de la nave, así como sus accesos se muestran en el plano nº 1, dentro del apartado de planos del presente proyecto.

4. Justificación

La empresa, dedicada a la fabricación de azulejos para pavimentos y revestimientos cerámicos, posee su planta de fabricación en la Comunidad Valenciana, concretamente en Vilafamés – Castellón.

En 2016 amplió sus instalaciones con una nueva planta de fabricación cerámica de gran formato. La parcela, de planta irregular, con 175.170 m² de superficie, constaba de cuatro naves adosadas con un total de 23.317,13 m² de superficie construida. Con el paso del tiempo, la empresa ha ido ampliando sus instalaciones productivas, obteniendo como resultado un total de siete naves adosadas que ocupan una superficie construida en planta de 45.929,54 m².

A consecuencia de estas ampliaciones la empresa decide almacenar su material de uso continuado en el exterior, concretamente en una nave tipo almacén objeto del presente proyecto.

Al aumentar la superficie de la planta de fabricación y por tanto la capacidad de producción de la misma, se eleva el nivel de riesgo intrínseco de incendio, provocado en su mayoría por el almacenaje de los consumibles empleados en el empaquetado y la clasificación del producto terminado. Surgiendo la necesidad de una nave tipo almacén que albergue en su interior dichos materiales.

La distribución en planta de la nave, así como las cotas de esta, aparece en el plano nº 2 del apartado de planos del presente proyecto.

5. Normas y referencias

5.1. Disposiciones legales

- Real Decreto 314/2006 de 17 de marzo, por el que se aprueba el Código Técnico de la Edificación.
- Real Decreto 842/2002 de 2 de agosto, por el que se aprueba el Reglamento Electrotécnico de Baja Tensión e Instrucciones Complementarias.
- Real Decreto 2267/2004, de 3 de diciembre por el que se aprueba el Reglamento de Seguridad contra incendios en los establecimientos industriales

5.2. Normas

* Código Técnico de la Edificación (CTE)

El CTE es el marco normativo que establece las exigencias que deben cumplir los edificios en relación con los requisitos básicos de seguridad y habitabilidad establecidos en la Ley 38/1999 de 5 de noviembre, de Ordenación de la Edificación (LOE).

Está compuesto por distintos documentos básicos (DB), de los cuales se ha empleado en el presente proyecto los mostrados a continuación:

Documento Básico de Seguridad Estructural (DB-SE)

Este Documento Básico (DB) tiene por objeto establecer reglas y procedimientos que permitan cumplir las exigencias básicas de seguridad estructural. La correcta aplicación del conjunto del DB supone que se satisface el requisito básico “Seguridad estructural”.

El objetivo del requisito básico “Seguridad estructural” consiste en asegurar que el edificio tiene un comportamiento estructural adecuado frente a las acciones e influencias previsibles a las que pueda estar sometido durante su construcción y uso previsto.

La resistencia y la estabilidad serán las adecuadas para que no se generen riesgos indebidos, de forma que se mantenga la resistencia y la estabilidad frente a las acciones e influencias previsibles durante las fases de construcción y usos previstos de los edificios, y que un evento extraordinario no produzca consecuencias desproporcionadas respecto a la causa original y se facilite el mantenimiento previsto.

Documento Básico de Seguridad Estructural - Acciones en la edificación (DB-SE-AE)

El campo de aplicación de este Documento Básico es el de la determinación de las acciones sobre los edificios, para verificar el cumplimiento de los requisitos de seguridad estructural (capacidad portante y estabilidad) y aptitud al servicio, establecidos en el DB-SE.

Están fuera del alcance de este Documento Básico las acciones y las fuerzas que actúan sobre elementos tales como aparatos elevadores o puentes grúa, o construcciones como los silos o los tanques.

Documento Básico de Seguridad Estructural - Cimientos (DB-SE-C)

El ámbito de aplicación de este DB-C es el de la seguridad estructural, capacidad portante y aptitud al servicio, de los elementos de cimentación y, en su caso, de contención de todo tipo de edificios, en relación con el terreno, independientemente de lo que afecta al elemento propiamente dicho, que se regula en los Documentos Básicos relativos a la seguridad estructural de los diferentes materiales o la instrucción EHE.

Documento Básico de Seguridad Estructural - Aceros (DB-SE-A)

Este DB se destina a verificar la seguridad estructural de los elementos metálicos realizados con acero en edificación. No se contemplan, por tanto, aspectos propios de otros campos de la construcción (puentes, silos, chimeneas, antenas, tanques, etc.). Tampoco se tratan aspectos relativos a elementos que, por su carácter específico, requieren consideraciones especiales.

El DB SE-A se refiere únicamente a la seguridad en condiciones adecuadas de utilización, incluidas los aspectos relativos a la durabilidad, de acuerdo con el DB-SE. La satisfacción de otros requisitos (aislamiento térmico, acústico, resistencia al fuego) queda fuera de su alcance. Los aspectos relativos a la fabricación, montaje, control de calidad, conservación y mantenimiento se tratan, exclusivamente, en la medida necesaria para indicar las exigencias que se deben cumplir en concordancia con las hipótesis establecidas en el proyecto de edificación.

* **Reglamento Electrotécnico para Baja Tensión (REBT)**

El Reglamento Electrotécnico para Baja Tensión de España, también conocido por sus siglas (REBT), tiene por objeto establecer el marco de las condiciones técnicas y garantías que deben reunir las instalaciones eléctricas conectadas a una fuente de suministro en los límites de baja tensión, con la finalidad de preservar la seguridad de las personas y los bienes, asegurar el normal funcionamiento de dichas instalaciones y prevenir las perturbaciones en otras instalaciones y servicios y contribuir a la fiabilidad técnica y a la eficiencia económica de las instalaciones. Junto a las instrucciones técnicas complementarias (ITCs) que desarrollan los aspectos específicos del mismo.

* **Reglamento de seguridad contra incendios en los establecimientos industriales**

El reglamento de seguridad contra incendios en los establecimientos industriales tiene por objeto conseguir un grado suficiente de seguridad en caso de incendio en los establecimientos e instalaciones de uso industrial.

La presencia del riesgo de incendio en los establecimientos industriales determina la probabilidad de que se desencadenen incendios, generadores de daños y pérdidas para las personas y los patrimonios, que afectan tanto a ellos como a su entorno.

* **Normas UNE**

Los documentos normativos UNE (acrónimo de Una Norma Española) son un conjunto de normas, normas experimentales e informes (estándares) creados en los Comités Técnicos de Normalización (CTN) de la Asociación Española de Normalización y Certificación (AENOR).

Las normas empleadas para la realización de este proyecto son:

- **Ámbito estructural:**
 - UNE EN 10025
 - UNE EN 10080
 - UNE EN 1090-2
 - UNE EN ISO 8501-1
- **Dimensionado eléctrico:**
 - UNE 21123
 - UNE 20460
 - UNE 60947.2
- **Protección contra incendios:**
 - UNE EN 13501
 - UNE 23727
 - UNE 19040
 - UNE 23500
 - UNE 23010

5.3. Programas de cálculo

Para la realización del presente proyecto se han empleado distintos programas de cálculo, todos ellos módulos que incluye el software CYPE Ingenieros.

Los programas utilizados se han empleado para el cálculo estructural y la elaboración del presupuesto del proyecto.

- **Generador de pórticos**

El generador de pórticos permite crear la geometría y las cargas de peso propio, sobrecarga de uso, viento y nieve de un pórtico formado por nudos rígidos, celosías o cerchas. Proporcionando el dimensionamiento de correas.

- **CYPE 3D**

CYPE 3D permite realizar el cálculo de estructuras en tres dimensiones de barras de hormigón, de acero, de aluminio, o de cualquier material, incluido uniones y cimentaciones. A partir del pórtico generado en el Generador de pórticos, este programa permite completar la estructura que se desee.

- **Arquímedes**

Arquímedes es un programa versátil para presupuestos y mediciones, consta del Generador de precios de la construcción, una herramienta informática que permite a los técnicos y responsables de los proyectos de obra nueva obtener precios con las previsiones de costes ajustadas al máximo a la realidad y pliegos de condiciones adaptados al CTE.

5.4. Bibliografía

[1] <https://www.codigotecnico.org/>

[2] <http://www.copitig.es/uploaded/REGLAMENTO%20ELECTR%C3%93NICO%20DE%20BT%202002..pdf>

[3] <https://boe.es/boe/dias/2004/12/17/pdfs/A41194-41255.pdf>

[4] <http://noticias.juridicas.com/>

[5] <http://www.aenor.es/aenor/inicio/home/home.asp>

[6] <https://es.wikipedia.org/wiki/Wikipedia>

[7] <http://www.ledbox.es/>

[8] <http://www.ebara.es/>

[9] <http://www.aemet.es/>

[10] http://www.f2i2.net/Documentos/LSI/nce/IBERDROLA/MT_2.51.01_7_sep13.pdf

[11] http://www.idae.es/uploads/documentos/documentos_12_Guia_tecnica_condiciones_climaticas_exteriores_de_proyecto_e4e5b769.pdf

6. Sistema estructural

6.1. Requisitos de diseño

La nave almacén seguirá el diseño de las naves que componen la planta de fabricación, añadiendo como requisito que la nave sea diáfana para facilitar el almacenamiento.

La superficie de la nave será de 1.500 m², con 25 m de luz y 60 m de longitud total entre ejes. La cubierta será plana a dos aguas con una pendiente del 20 % en los dinteles, siguiendo la tipología del resto de naves. Para satisfacer las características del almacenamiento interior, se establecerá una altura de 6 m de cabeza de pilares.

Las fachadas serán mixtas a base de paneles prefabricados de hormigón armado de 16 cm de espesor y 1,20 m de altura, fijados convenientemente entre pilares. El resto del cerramiento, tanto de fachada como de cubierta será de panel sándwich metálico autoportante con aislamiento de poliuretano con remates acorde.

Se dispondrá de puertas en sus fachadas laterales, Noroeste y Sureste, serán metálicas con dimensiones de 5 x 5 m, del tipo preleva, disponiendo de portón peatonal de acceso, abatible y de eje de giro vertical de 0,85 x 2,05 m.

6.2. Componentes de la estructura

6.2.1. Estructura portante

Para la estructura portante se empleará perfiles metálicos de alma llena en acero laminado de calidad S275 JR según UNE EN 10025, de 275 N/mm² de límite elástico.

El perfil seleccionado para el pórtico, así como para el resto de elementos que componen la estructura, es el IPE. Este es el tipo de perfil más indicado para naves industriales, ya que los esfuerzos a los que está sometido son principalmente a flexocompresión.

6.2.2. Cerramientos

El cerramiento de la nave será a base de paneles sándwich autoportantes con aislamiento de poliuretano fijados convenientemente entre correas, tanto el tipo de correa como el tipo de panel cambian según si hablamos de la fachada o la cubierta. Para la fachada se emplean correas tipo C, en cambio para la cubierta son de tipo Z, esta configuración es la más recomendada para cada una de ellas.

En la siguiente página se muestra la ilustración 1, en la que puede verse el aspecto de este tipo de correas.

DISEÑO DE NAVE ALMACÉN CON GRADO MEDIO DE INCENDIO. CÁLCULO ESTRUCTURAL, INSTALACIÓN ELÉCTRICA Y PROTECCIÓN CONTRA INCENDIOS



Ilustración 1 – Correas tipo Z y tipo C respectivamente

Ambos paneles son del mismo fabricante y poseen el mismo espesor de aislamiento de poliuretano, concretamente 30 mm. Cada uno de ellos es específico para la zona seleccionada, fachada o cubierta. El panel de fachada se denomina Monowall y el de cubierta Glamet G3, llamado así por el número de grecas que posee en su superficie, el aspecto y características de estos paneles se muestran en las ilustraciones 2, 3, 4 y 5.



Ilustración 2 – Imagen del panel sándwich de fachada Monowall

S	k		Panel Weight Peso panel Poids panneau kg/m ²											
	Kcal m ² h°C	Watt m ² °C		0,5+0,4	p = (daN/m ²)	60	80	100	120	150	60	80	100	120
30	0,56	0,65	8,74	L:	2,80	2,45	2,30	2,05	1,85	2,25	2,10	1,90	1,80	1,65
35	0,48	0,56	8,93	L:	3,20	3,00	2,80	2,50	2,20	2,80	2,60	2,40	2,20	2,00
40	0,43	0,50	9,12	L:	3,40	3,20	3,00	2,80	2,60	3,10	2,90	2,70	2,50	2,20
50	0,35	0,41	9,50	L:	3,90	3,65	3,40	3,10	2,75	3,45	3,20	2,95	2,75	2,40
60	0,29	0,34	9,88	L:	4,40	4,10	3,75	3,45	3,00	3,80	3,55	3,30	3,00	2,60

Ilustración 3 – Características del panel sándwich de fachada Monowall

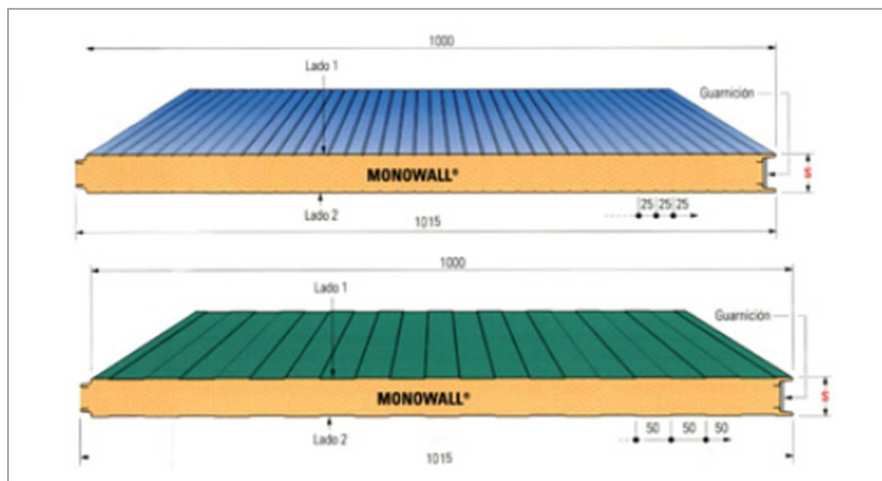

Ilustración 4 – Imagen del panel sándwich de cubierta Glamet G3

S	k		Panel Weight	P												P					
	Kcal	Watt	Peso panel	p= (daN/m ²)												p= (daN/m ²)					
mm	m ² h °C	m ² °C	Poids panneau	0,45 + 0,40	60	80	100	120	150	200	250	300	60	80	100	120	150	200	250	300	
30	0.51	0.59	8.71	L:	3.85	3.15	2.80	2.55	2.25	1.95	1.75	1.55	3.25	2.80	2.50	2.25	2.00	1.75	1.55	1.40	
40	0.40	0.46	9.09	L:	3.85	3.40	3.00	2.75	2.45	2.10	1.90	1.75	3.50	3.05	2.70	2.45	2.20	1.90	1.65	1.50	
50	0.33	0.38	9.47	L:	4.10	3.55	3.15	2.90	2.60	2.25	2.00	1.85	3.70	3.20	2.85	2.60	2.35	2.00	1.75	1.60	
60	0.28	0.33	9.85	L:	4.35	3.75	3.40	3.10	2.75	2.40	2.10	2.00	3.85	3.35	3.00	2.75	2.45	2.10	1.85	1.70	
80	0.22	0.25	10.61	L:	4.80	4.10	3.70	3.40	3.10	2.75	2.40	2.15	4.25	3.70	3.30	3.00	2.70	2.35	2.10	1.90	

Ilustración 5 – Características del panel sándwich de cubierta Glamet G3

6.2.3. Arriostramiento

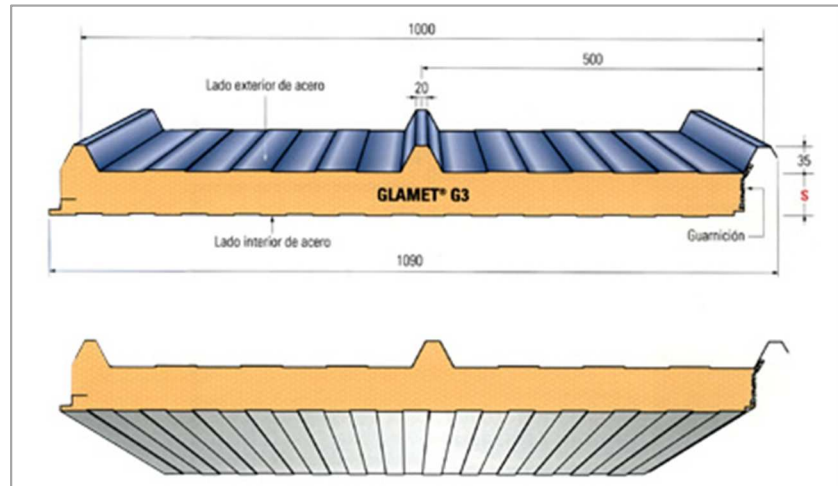
El arriostramiento es la acción de rigidizar o estabilizar una estructura mediante el uso de elementos que impidan el desplazamiento o deformación de la misma. Se consideran habitualmente elementos secundarios en las estructuras, sin embargo conviene no prescindir de ellos, su misión fundamental en los edificios industriales es absorber los empujes longitudinales provocados por el viento.

Los elementos empleados como arriostramiento suelen ser pequeños perfiles angulares o bien tirantes de redondo o pletina, dispuestos habitualmente en cruces de San Andrés, constituyen unos entramados capaces de absorber empujes del viento, a la vez que limitan las longitudes de pandeo. Para resultar efectivos, los entramados de arriostramiento se suelen colocar en los módulos extremos de la nave o en sus contiguos y aparte cada tres o cuatro módulos.

6.2.4. Uniones

En las estructuras de edificación resulta necesario enlazar entre sí perfiles simples para formar barras compuestas, como también es necesario fijar las barras, ya sean simples o compuestas, en su posición definitiva dentro del conjunto de la construcción.

Se distinguen dos tipos de uniones principales, las uniones rígidas y las articuladas. Se llaman conexiones rígidas aquellas que conservan el ángulo de los ejes entre las barras que se están conectando, en cambio, serán articuladas aquellas que permitan una rotación entre los elementos conectados. Ambas se pueden ejecutar por soldadura o atornilladas, para este proyecto el método de conexión será mediante soldadura, tanto para las uniones rígidas como para las articuladas.

6.2.5. Cimentaciones

La cimentación a emplear en esta estructura son las zapatas. La zapata es un tipo de cimentación superficial, consiste en un ancho prisma de hormigón situado bajo los pilares de la estructura y su función es transmitir al terreno las tensiones a que está sometida el resto de la estructura y anclarla. La unión entre el pilar y la zapata se realiza mediante una placa de anclaje, una chapa metálica solada al pilar y que queda unida a la zapata a través de unos tornillos de anclaje. Un ejemplo de ello es el que se muestra en la ilustración 6.



Ilustración 6 – Unión entre pilar y zapata mediante placa de anclaje

6.3. Acciones sobre la estructura

Según el CTE las acciones sobre la estructura a tener en cuenta para su cálculo son:

- **Acciones térmicas**

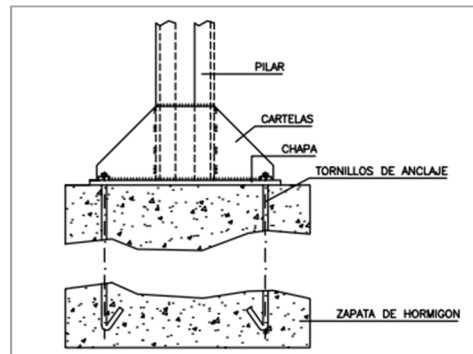
Los edificios y sus elementos están sometidos a deformaciones y cambios geométricos debido a las variaciones de temperatura ambiente exterior. La disposición de juntas de dilatación contribuye a disminuir los efectos de las variaciones de temperatura.

En edificios habituales con elementos estructurales de hormigón o acero, pueden no considerarse las acciones térmicas cuando se dispongan juntas de dilatación de forma que no existan elementos continuos de más de 40 m de longitud. Al tratarse de una nave de 60 m de longitud se dispondrá de una junta de dilatación antes de sobrepasar los 40 m de longitud entre elementos continuos, su trazado se determinará in situ.

○ **Acción permanente - Peso propio**

El peso propio a tener en cuenta es el de los elementos estructurales, los cerramientos y elementos separadores, en este caso no se dispone de ningún elemento separador. Se considera el peso del cerramiento, que resulta de 8,74 kg/m² para el panel sándwich de fachada, mostrado en la tabla de características de la ilustración 3, y 8,71 kg/m² para el panel de cubierta, que aparece en la tabla de características de la ilustración 5. A dicho peso se debe añadir el peso de las correas así como el peso del acero estructural.

○ **Acción variable - Sobrecarga de uso**

La sobrecarga de uso es el peso de todo lo que puede gravitar sobre la estructura por razón de uso. Esta se obtiene a partir de la tabla 3.1 del DB SE-AE que se muestra en la ilustración 7.

Categoría de uso		Subcategorías de uso		Carga uniforme [kN/m ²]	Carga concentrada [kN]
A	Zonas residenciales	A1	Viviendas y zonas de habitaciones en, hospitales y hoteles	2	2
		A2	Trasteros	3	2
B	Zonas administrativas			2	2
C	Zonas de acceso al público (con la excepción de las superficies pertenecientes a las categorías A, B, y D)	C1	Zonas con mesas y sillas	3	4
		C2	Zonas con asientos fijos	4	4
		C3	Zonas sin obstáculos que impidan el libre movimiento de las personas como vestíbulos de edificios públicos, administrativos, hoteles; salas de exposición en museos, etc.	5	4
		C4	Zonas destinadas a gimnasio u actividades físicas	5	7
		C5	Zonas de aglomeración (salas de conciertos, estadios, etc)	5	4
D	Zonas comerciales	D1	Locales comerciales	5	4
		D2	Supermercados, hipermercados o grandes superficies	5	7
E	Zonas de tráfico y de aparcamiento para vehículos ligeros (peso total < 30 kN)			2	20 ⁽¹⁾
F	Cubiertas transitables accesibles sólo privadamente ⁽²⁾			1	2
G	Cubiertas accesibles únicamente para conservación ⁽³⁾	G1 ⁽⁷⁾	Cubiertas con inclinación inferior a 20°	1 ⁽⁴⁾⁽⁶⁾	2
			Cubiertas ligeras sobre correas (sin forjado) ⁽⁵⁾	0,4 ⁽⁴⁾	1
		G2	Cubiertas con inclinación superior a 40°	0	2

Ilustración 7 – Tabla 3.1 del DB SE-AE

Se considera categoría de uso G, cubiertas accesibles únicamente para conservación, y subcategoría G1, cubierta ligera sobre correas (sin forjado) que implica una carga uniformemente distribuida de 0,4 kN/m².

Esta sobrecarga de uso no se considera concomitante con el resto de acciones variables.

○ **Acción variable - Viento**

La acción del viento, en general una fuerza perpendicular a la superficie de cada punto expuesto o presión estática, puede expresarse como: $q_e = q_b \cdot c_e \cdot c_p$

Siendo:

q_b : Presión dinámica del viento. Valor que depende del emplazamiento geográfico de la obra.

c_e : Coeficiente de exposición, variable con la altura del punto considerado, en función del grado de aspereza del entorno donde se encuentra ubicada la construcción..

c_p : Coeficiente de presión, dependiente de la forma y orientación de la superficie respecto al viento, y en su caso de la situación del punto respecto a los bordes de esa superficie.

Presión dinámica del viento

El valor de la presión dinámica del viento en cada localidad se obtiene directamente de la figura D.1 (ilustración 8), correspondiente al Anejo D del DB SE-AE, donde la presión dinámica es de 0,42 kN/m², 0,45 kN/m² y 0,52 kN/m² para las zonas A, B y C, respectivamente. En este caso se trata de la Zona A, por lo que se obtiene el valor de: 0,42 kN/m²



Ilustración 8 – Figura D.1 Anejo D del DB SE-EA

Coeficiente de exposición

El coeficiente de exposición depende del grado de aspereza del entorno del edificio, se obtiene directamente de la tabla 3.4 del DB SE-EA (ilustración 9).

Se trata de un grado de aspereza IV y una altura total de 8'5 m, esto resulta un c_e de 1,65.

Grado de aspereza del entorno	Altura del punto considerado (m)							
	3	6	9	12	15	18	24	30
I Borde del mar o de un lago, con una superficie de agua en la dirección del viento de al menos 5 km de longitud	2,4	2,7	3,0	3,1	3,3	3,4	3,5	3,7
II Terreno rural llano sin obstáculos ni arbolado de importancia	2,1	2,5	2,7	2,9	3,0	3,1	3,3	3,5
III Zona rural accidentada o llana con algunos obstáculos aislados, como árboles o construcciones pequeñas	1,6	2,0	2,3	2,5	2,6	2,7	2,9	3,1
IV Zona urbana en general, industrial o forestal	1,3	1,4	1,7	1,9	2,1	2,2	2,4	2,6
V Centro de negocio de grandes ciudades, con profusión de edificios en altura	1,2	1,2	1,2	1,4	1,5	1,6	1,9	2,0

Ilustración 9 - Tabla 3.4 del DB SE-AE

Coefficiente de presión

En naves y construcciones diáfnas el coeficiente de presión se obtiene en función de la tabla 3.6 del DB SE-EA, mostrada en la ilustración 10.

Esbeltez en el plano paralelo al viento	Área de huecos en zonas de succión respecto al área total de huecos del edificio											
	0,0	0,1	0,2	0,3	0,4	0,5	0,6	0,7	0,8	0,9	1	
≤1	0,7	0,7	0,6	0,4	0,3	0,1	0,0	-0,1	-0,3	-0,4	-0,5	
≥4	0,5	0,5	0,4	0,3	0,2	0,1	0,0	-0,1	-0,2	-0,3	-0,3	

Ilustración 10 - Tabla 3.6 del DB SE-AE

○ Acción variable - Nieve

La distribución y la intensidad de la carga de nieve sobre un edificio, o en particular sobre una cubierta, depende del clima del lugar, del tipo de precipitación, del relieve del entorno, de la forma del edificio o de la cubierta, de los efectos del viento, y de los intercambios térmicos en los paramentos exteriores.

Como valor de carga de nieve por unidad de superficie en proyección horizontal, puede tomarse: $q_n = \mu \cdot s_k$

Siendo:

μ : Coeficiente de forma de la cubierta.

s_k : Valor característico de la carga de nieve sobre un terreno horizontal, en kN/m²

Coefficiente de forma

Para cubiertas con inclinación menor o igual que 30º el valor de coeficiente de forma será unitario, es decir $\mu = 1$.

Carga de nieve

El valor de la carga de nieve se obtiene a partir de la tabla E.2 del Anejo E del DB SE-AE (ilustración 11) con la ayuda de la figura E.2 (ilustración 12).

Para una Zona de clima invernal 5 a una altitud de 200 m se obtiene: $s_k = 0,3 \text{ kN/m}^2$



Ilustración 11 - Figura E.2 Anejo E del DB SE-EA

Altitud (m)	Zona de clima invernal, (según figura E.2)						
	1	2	3	4	5	6	7
0	0,3	0,4	0,2	0,2	0,2	0,2	0,2
200	0,5	0,5	0,2	0,2	0,3	0,2	0,2
400	0,6	0,6	0,2	0,3	0,4	0,2	0,2
500	0,7	0,7	0,3	0,4	0,4	0,3	0,2
600	0,9	0,9	0,3	0,5	0,5	0,4	0,2
700	1,0	1,0	0,4	0,6	0,6	0,5	0,2
800	1,2	1,1	0,5	0,8	0,7	0,7	0,2
900	1,4	1,3	0,6	1,0	0,8	0,9	0,2
1.000	1,7	1,5	0,7	1,2	0,9	1,2	0,2
1.200	2,3	2,0	1,1	1,9	1,3	2,0	0,2
1.400	3,2	2,6	1,7	3,0	1,8	3,3	0,2
1.600	4,3	3,5	2,6	4,6	2,5	5,5	0,2
1.800	-	4,6	4,0	-	-	9,3	0,2
2.200	-	8,0	-	-	-	-	-

Ilustración 12 – Tabla E.2 Anejo D del DB SE-EA

6.4. Dimensionado de la nave

6.4.1. Pórtico intermedio

En primer lugar se diseña un pórtico intermedio de la nave con las dimensiones y los datos de la obra, que son el peso de los cerramientos y la sobrecarga de uso, de viento y de nieve, es decir, las acciones que actúan sobre la estructura según el Código Técnico de la Edificación, explicadas en el apartado anterior (punto 6.3).

Estos datos determinarán el cálculo de las correas laterales y de cubierta, y con ello se dispondrá de todos los datos necesarios para el dimensionado de la nave completa. Dicho procedimiento atiende a las normas EHE-08 de hormigón y CTE DB SE-A para acero conformado y acero laminado.

Se trata de un pórtico rígido, a dos aguas, con 25 metros de luz, 6 metros de altura de cabeza de pilar y 8,5 metros de altura a cumbre, el aspecto del pórtico con estas dimensiones, incluido el muro de hormigón que compone la fachada mixta y las correas, aparece en la ilustración 13.

Dado que la longitud de la nave es de 60 metros, se ha optado por una distancia entre pórticos de 5 metros obteniéndose un total de 12 vanos. En principio se consideró que la nave tuviera 10 vanos, dejando 6 metros de distancia entre pórticos, pero los perfiles que se obtiene en esta configuración resultan elevados, por lo que finalmente se adopta una distancia de 5 metros entre vanos, el mínimo necesario para situar las puertas.

Una vez diseñado el pórtico intermedio y aplicado las acciones sobre la estructura se dimensionan las correas. Para la fachada se emplean correas tipo C y para la cubierta tipo Z, ambas correas serán de acero S235, con límite de flecha $L/250$ y fijación rígida. Se colocarán cada un vano y la distancia entre ellas será de 1,2 m, obteniéndose como resultado el tipo de correa ZF - 140 x 3.0 para la cubierta y CF - 160 x 3.0 para la fachada, donde la primera letra marca si la correa es tipo Z o C y los números definen su altura y espesor en milímetros.



Ilustración 13 – Pórtico intermedio diseñado en el Generador de Pórticos de CYPE

6.4.2. Estructura completa

Realizando distintas combinaciones se opta por la estructura que aparece en la ilustración 14, siendo esta combinación la resultante del empleo de los perfiles más bajos posibles, consiguiendo cumplir todas las comprobaciones exigibles, estas se muestran en el Anexo I.

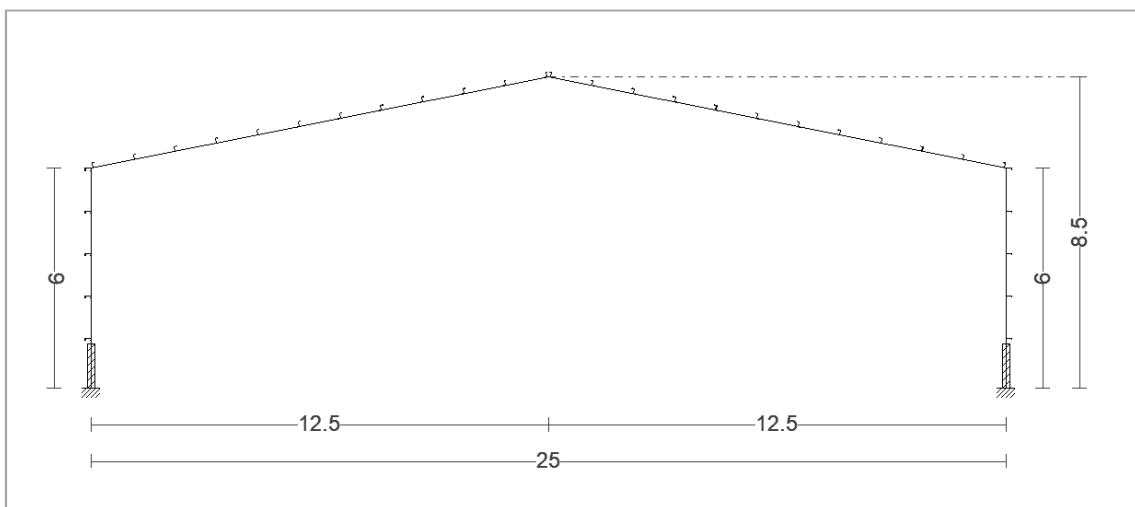

Ilustración 14 – Estructura completa en CYPE 3D

A continuación se muestran los distintos elementos que componen la estructura de la nave con su nomenclatura al pie de cada ilustración, estas van de la 15 a la 23.



Ilustración 15 – Dinteles hastiales

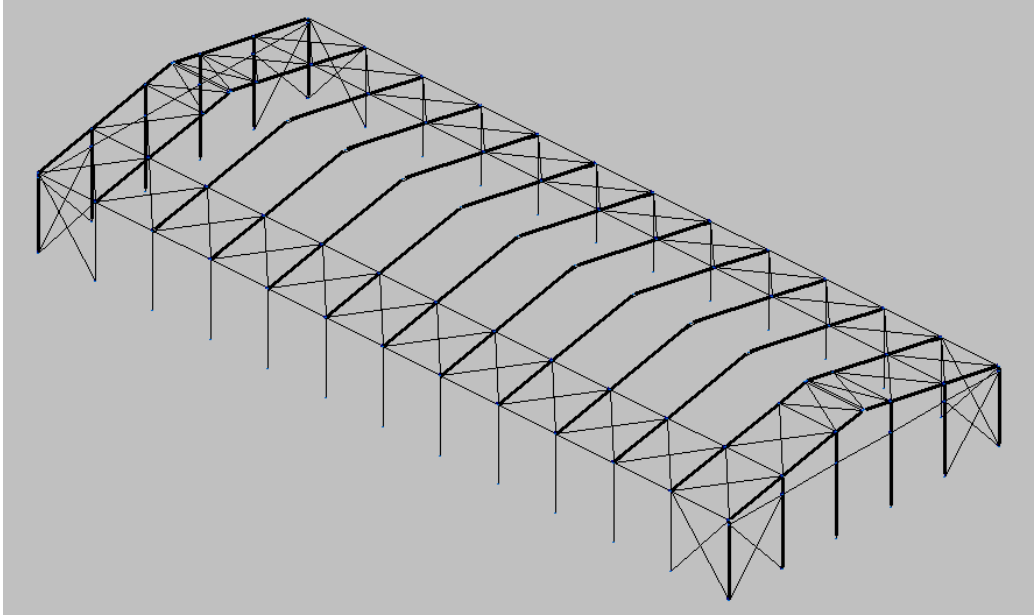

Ilustración 16 – Dinteles intermedios

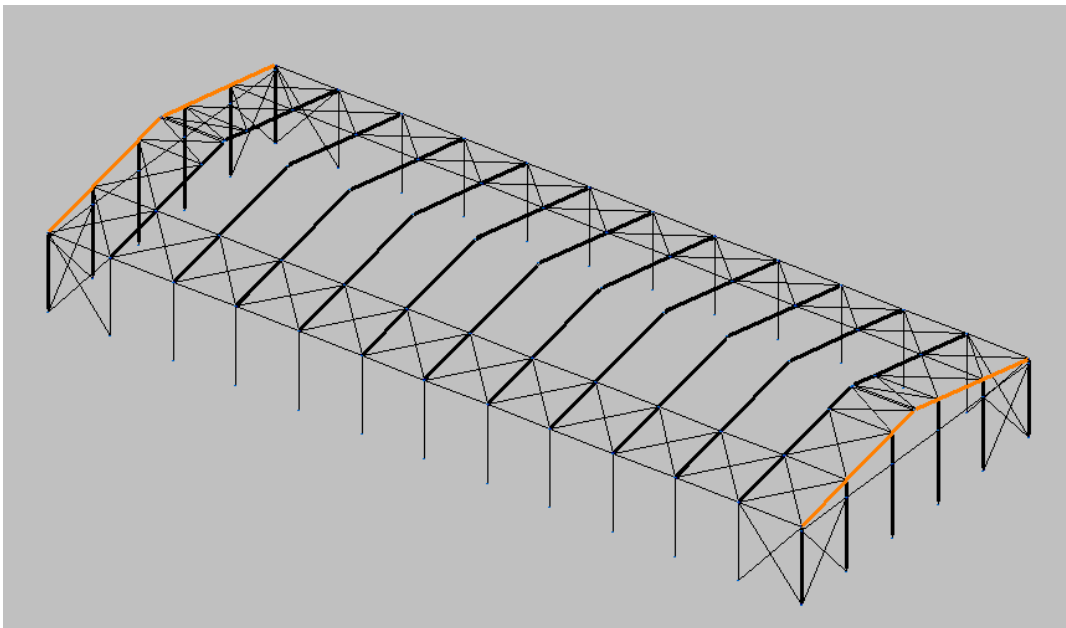

Ilustración 17 – Pilares hastiales

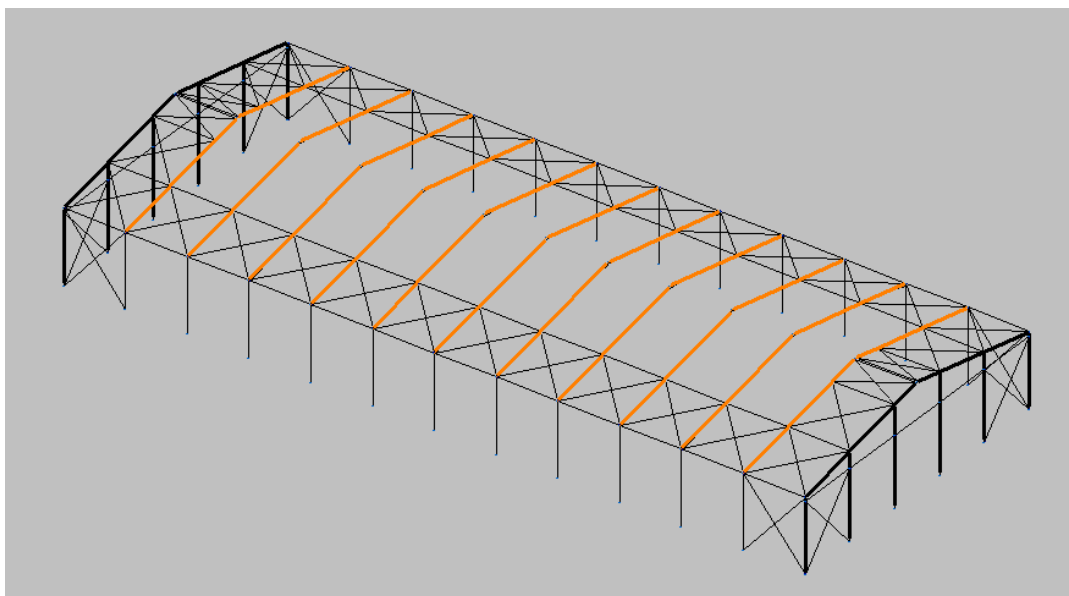

Ilustración 18 – Pilares intermedios

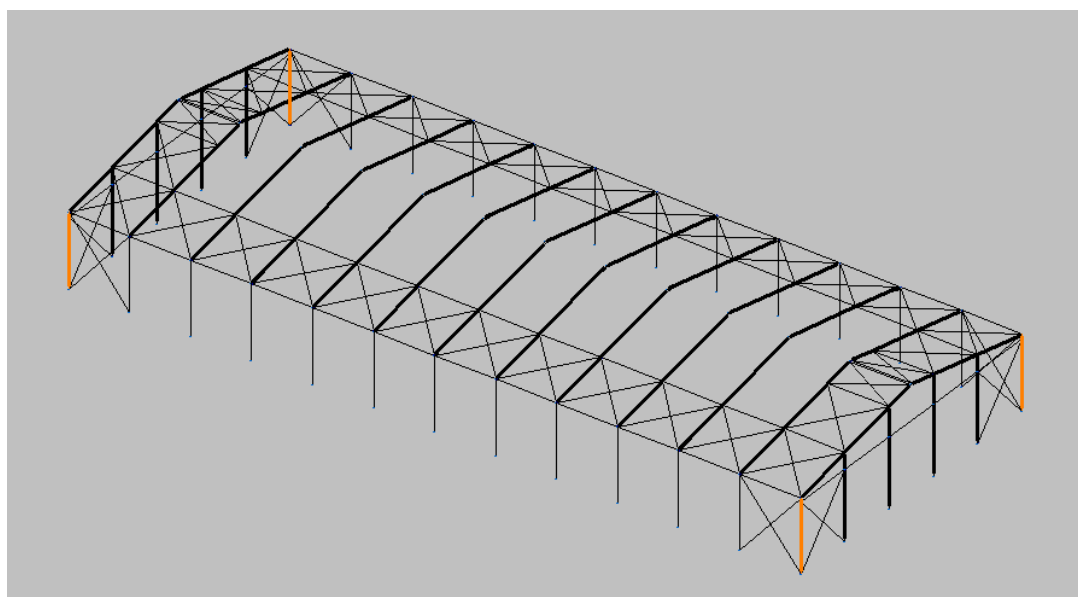

Ilustración 19 – Pilarillos

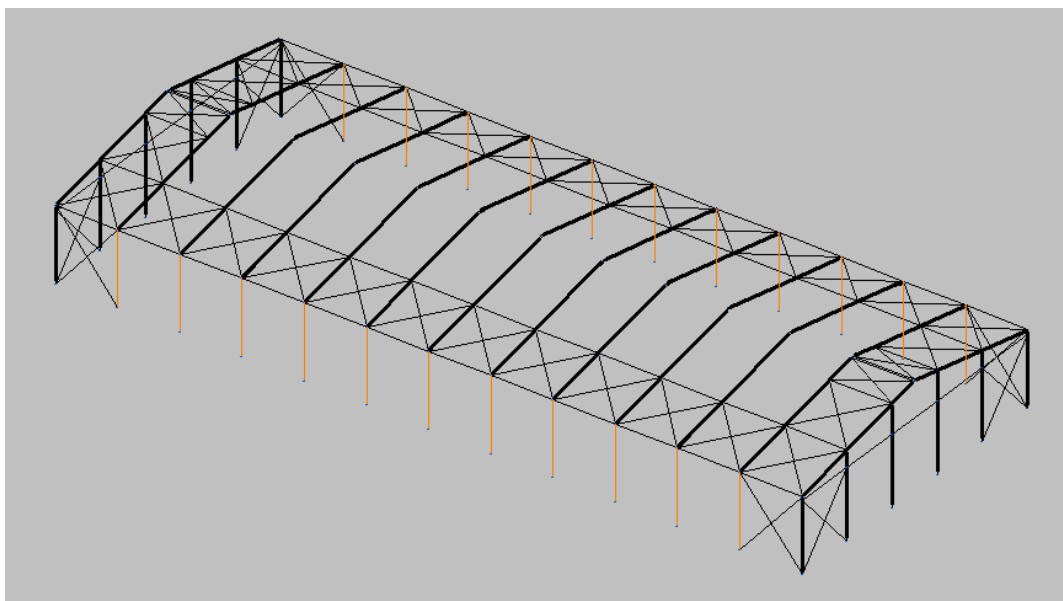

Ilustración 20 – Vigas perimetrales

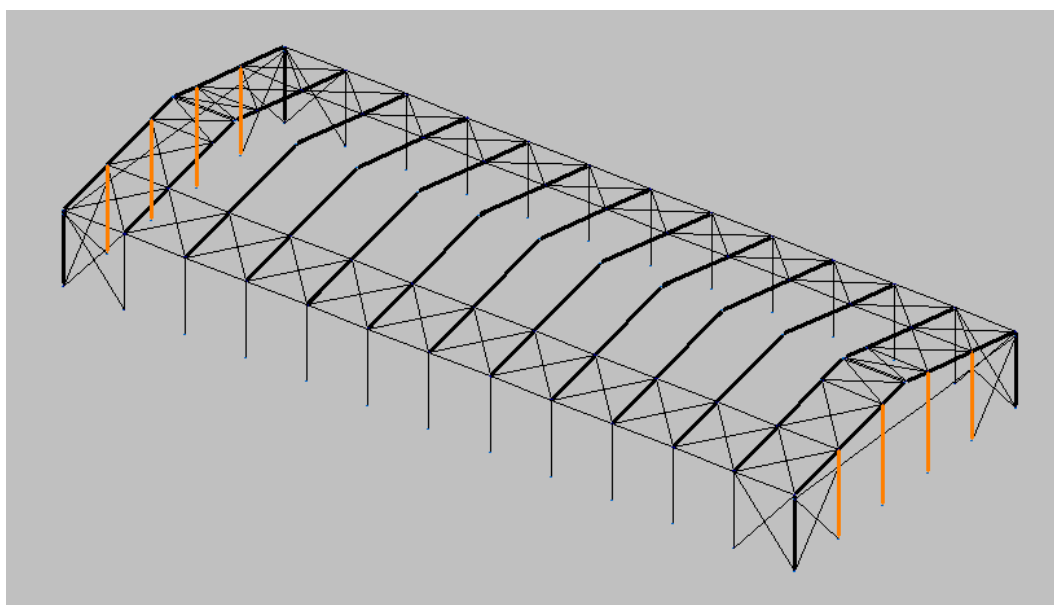

Ilustración 21 – Vigas de contraviento

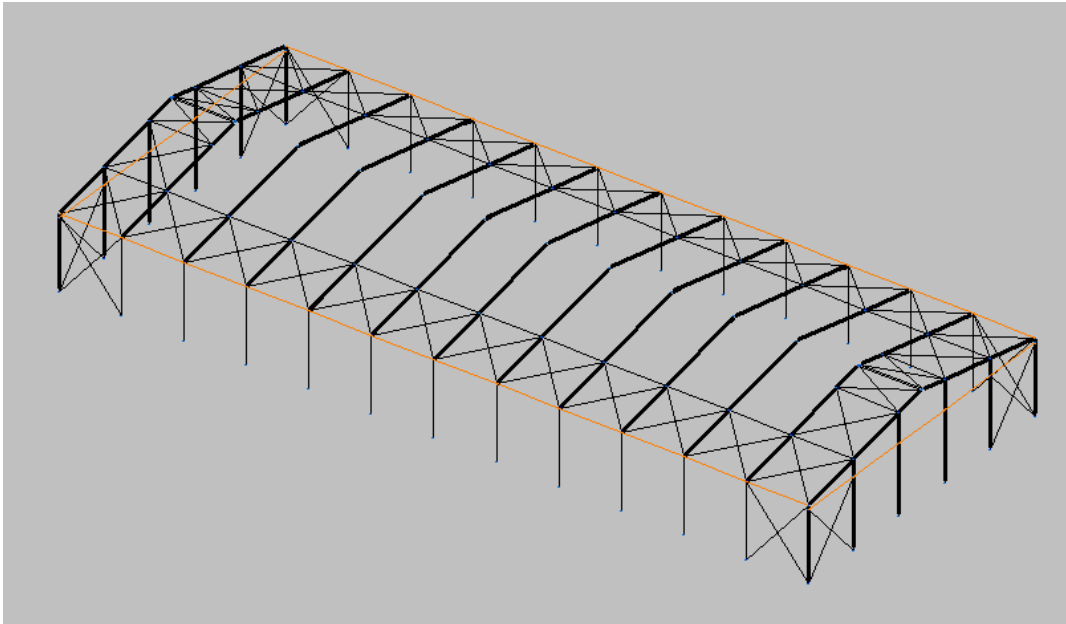

Ilustración 22 – Cruces de San Andrés de cubierta

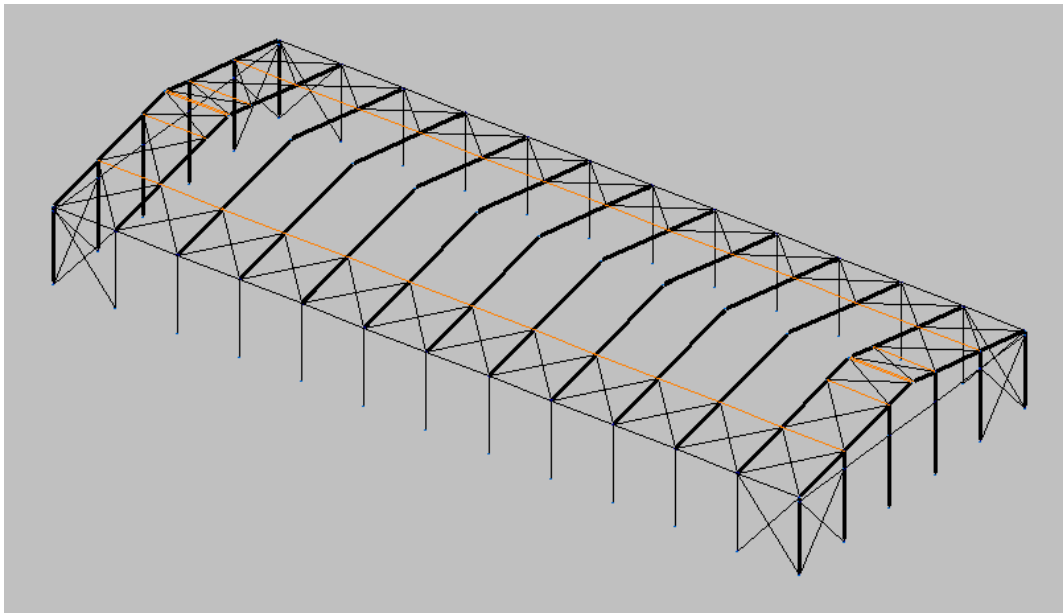

Ilustración 23 – Cruces de San Andrés de fachada

Las fachadas frontales de la nave están compuestas por pilarillos, estos tienen una unión empotrada-articulada, empotrados en el suelo y articulados en los dinteles hastiales. Los pilarillos, junto con los pilares laterales, se atan con las vigas perimetrales que disponen de sus uniones articuladas pilar a pilar.

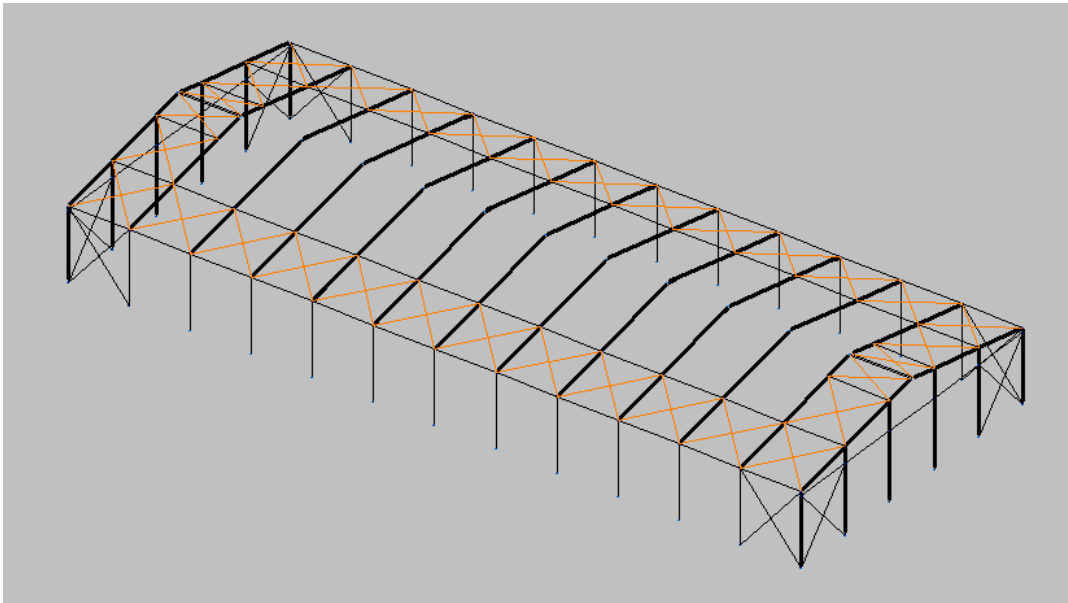
En la cubierta los dinteles disponen de cuñas de refuerzo, también denominadas cartelas, estas se añaden a los dinteles intermedios exclusivamente ya que los hastiales están arriostrados por completo mediante cruces de San Andrés. Las cuñas de refuerzo son del mismo perfil que el dintel con una longitud aproximada de 2 metros, se encuentran en la esquina que forma el dintel con el pilar y en la unión entre los dos dinteles que forman el pórtico, consiguiendo así un pórtico más estable.

Para completar la cubierta se dispone de las vigas a contraviento, estas tienen las uniones articuladas entre dinteles en la dirección perpendicular a estos. Dichas vigas son necesarias para formar las cruces de San Andrés que arriostran la cubierta impidiendo su desplazamiento lateral.

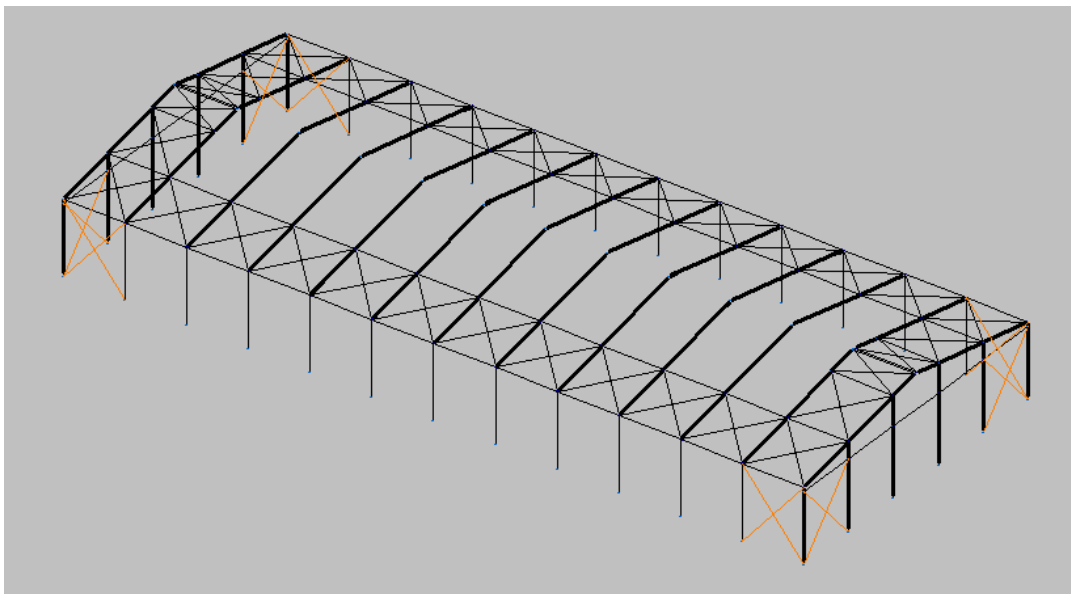
Por último, se dispone de los tirantes que forman las cruces de San Andrés, tanto en la cubierta como la fachada para conseguir un arriostramiento completo de la nave e impedir los desplazamientos causados por la acción del viento. El perfil seleccionado para ello son tirantes redondos macizos de un radio determinado, estos tirantes se encuentran biarticulados a las barras que componen la cruz.

6.4.3. Disposición de elementos

La disposición de las barras varía en función de su posición y los esfuerzos que vayan a soportar.

Los pilares, tanto hastiales como intermedios, están dispuestos a 0 grados, con el alma paralela al plano del pórtico. En cambio, los pilarillos se encuentran girados 90 grados, teniendo su alma perpendicular al plano del pórtico, para que el plano fuerte absorba las cargas del viento frontal. La disposición de las vigas perimetrales es tal que el plano que contiene el alma quede perpendicular al plano del pórtico.

Los dinteles trabajan a flexión y su plano fuerte debe ir en la misma dirección que su peso propio, por lo que el alma está dispuesta paralela al plano del pórtico. Las vigas a contraviento tienen, al igual que las vigas perimetrales, el plano que contiene el alma perpendicular al plano del pórtico, en este caso perpendicular a la dirección de los dinteles.

6.4.4. Pandeo

Para referenciar los planos de pandeo de los perfiles se seguirá la nomenclatura de CYPE, este llama plano XY al plano débil, que es paralelo a las alas del perfil y plano XZ, al plano fuerte, que es el que contiene el alma.

La estructura se considera traslacional, que es aquella cuyos nudos, bajo solicitaciones de cálculo, presentan desplazamientos transversales cuyos efectos no pueden ser despreciados desde el punto de vista de la estabilidad del conjunto.

Pilares hastiales e intermedios

La estructura, considerada traslacional, está compuesta por pilares biempotrados. En su eje débil (plano XY) se le aplica un coeficiente de pandeo de **0,2**, en cambio para su eje fuerte (plano XZ) se considera una beta de pandeo de **1,29** para una mayor seguridad.

Dinteles hastiales e intermedios

Los dinteles se encuentran empotrados, en un extremo al pilar y el otro al otro dintel. A su eje débil, el plano XY, se le asigna una beta de pandeo de **0,09** y al plano XZ, para una mayor seguridad en su eje fuerte, se considera una beta de **1,09**.

Pilarillos

Los pilarillos se encargan de completar la fachada a la vez que refuerzan los pórticos hastiales ante las acciones del viento. Su unión es empotrada-articulada por lo que las betas de pandeo serán de **0** para el plano XY y **0,7** para el plano XZ.

Vigas perimetrales

Las vigas perimetrales atan los pilares impidiendo su desplazamiento lateral, trabajan tanto a compresión como a tracción. Tienen una unión biarticulada por lo que sus coeficientes de pandeo serán de **0** para el plano XY y **1** para el plano XZ.

Vigas a contraviento

La función de las vigas a contraviento es similar a la de las vigas perimetrales, se encargan de arriostrar la cubierta impidiendo su desplazamiento lateral, su unión es también biarticulada y tienen los mismos coeficientes de pandeo que las vigas perimetrales, **0** para el plano XY y **1** para el plano XZ.

Cruces de San Andrés

Los tirantes que componen las cruces de San Andrés trabajan a compresión, por lo que su coeficiente de pandeo será **0** en ambos planos.

6.4.5. Uniones

Como se ha comentado con anterioridad, se distingue dos tipos de uniones principales, las uniones rígidas y las articuladas.

Para ambos tipos de unión se ha considerado emplear como método de conexión la soldadura, ya que esta presenta una mayor rigidez rotacional. Las uniones realizadas mediante soldadura son más sencillas, su tiempo de preparación es menor y tienen una mejor apariencia.

En las uniones entre perfiles de mayor tamaño se emplea rigidizadores que garanticen la estabilidad de la conexión.

El tipo de unión de cada uno de los perfiles se ha mencionado en los apartados anteriores, y se pueden diferenciar en 3 grupos:

Pilares y dinteles

Tanto los pilares como los dinteles están biempotrados, es decir, sus uniones son rígidas en ambos extremos.

Pilarillos

Para los pilarillos se considera una unión rígida-articulada, están empotrados al suelo, por lo que esta unión es rígida, mientras que su unión con el dintel es articulada.

Vigas perimetrales, vigas a contraviento y cruces de San Andrés

Todos estos perfiles están biarticulados, tanto las vigas como los tirantes de las cruces van articulados en ambos extremos.

6.4.6. Descripción del perfil de las barras

Para optimizar la estructura se ha agrupado al máximo posible las barras para asignarles un perfil, siguiendo una simetría. Los pórticos hastiales que componen la estructura se encuentran arriostrados casi en su totalidad, lo que permite obtener un perfil más bajo para este que para el resto de pórticos.

La estructura de la nave con los perfiles definidos, así como con la dirección de estos, se muestra en el plano nº 3 del apartado de planos del presente proyecto. Este junto a los planos 4 y 5, en los que aparece la vista de la cubierta y la fachada frontal respectivamente, muestran definidos todos los perfiles de la estructura y su dirección. Estos son los que se muestran a continuación:

Pilares hastiales

Los cuatro pilares que componen los pórticos hastiales tienen un perfil IPE 400.

Pilares intermedios

Los pilares intermedios de la nave tienen un perfil IPE 450.

Dinteles hastiales

Para los dinteles hastiales de la estructura se emplea perfiles IPE 300 sin cartelas.

Dinteles intermedios

El perfil de los dinteles intermedios es el IPE 330 con cartelas de 2 metros de longitud.

Pilarillos

Para los pilarillos que componen la fachada de la nave se emplea perfiles IPE 180.

Vigas perimetrales

Las vigas perimetrales, tanto laterales como frontales, son del perfil IPE 100.

Vigas a contraviento

Para las vigas a contraviento de la cubierta se emplea perfiles IPE 120.

Cruces de San Andrés

Los tirantes de las cruces de San Andrés varían en función de su ubicación y se distinguen en tres grupos. Las cruces de cubierta intermedias tienen un perfil de R10, mientras que el resto son de R12, a excepción de los dos recuadros laterales extremos, los que están más cerca de los pilares. Estos junto con las cruces de fachada, forman las esquinas de la nave y sus tirantes tienen un perfil de R14, ya que son los más expuestos a la acción del viento.

6.4.7. Placas de anclaje

En función de su posición y características, las placas de anclaje se distribuyen en tres grupos. Por un lado se agrupan las correspondientes a los pilares hastiales, por otro las de los pilares intermedios y por último, las de los pilarillos.

Las placas se definen en función el espesor de la placa y su anchura en X e Y, así como con su tipo de anclaje al hormigón, es decir, el número de pernos y sus dimensiones de diámetro y longitud. Los pernos son en forma de gancho de 180 grados, consiguiendo así disminuir su longitud. En caso de ser necesario, se emplea rigidizadores.

Estas características se muestran en las tablas 1, 2 y 3 que se muestran a continuación, en función del tipo de perfil al que pertenecen las placas junto a las ilustraciones 24, 25 y 26 que muestran el aspecto de dichas placas.

Pilares hastiales

Placa base	350 x 550 x 20 mm
Rigidizadores	-
Pernos	4 (ϕ :20 mm L: 30 cm)

Tabla 1 – Características placa anclaje de los pilares hastiales



Ilustración 24 – Placa de anclaje de los pilares hastiales en CYPE 3D

Pilares intermedios

Placa base	400 x 650 x 22 mm
Rigidizadores	2 (150 x 5 x 7 mm)
Pernos	4 (ϕ :25 mm L: 75 cm)

Tabla 2 – Características placa anclaje de los pilares hastiales

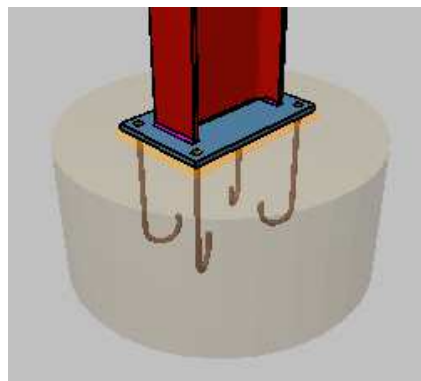

Ilustración 25 – Placa de anclaje de los pilares intermedios en CYPE 3D

Pilarillos

Placa base	300 x 400 x 15 mm
Rigidizadores	2 (100 x 0 x 6 mm)
Pernos	6 (∅:16 mm L: 30 cm)

Tabla 3 – Características placa ancla de los pilarillos

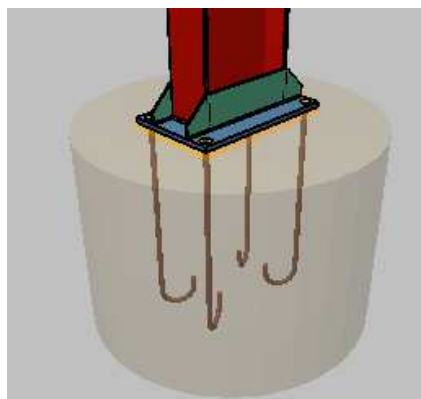

Ilustración 26 – Placa de anclaje de los pilarillos en CYPE 3D

El aspecto de estructura completa, siguiendo el diseño descrito en este apartado, se muestra en la ilustración 27 con una vista de la nave en 3D.

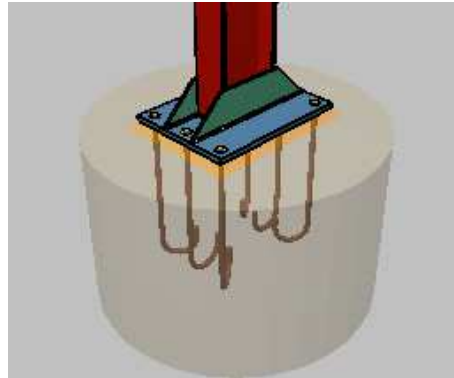

Ilustración 27 – Vista en 3D de la estructura metálica final de la nave vista en CYPE 3D

6.4.8. Cimentación de la estructura

Para la cimentación de la estructura, se dispone de una zapata de hormigón armado para cada una de las placas de anclaje correspondientes a los pilares de la estructura, y se unen entre sí mediante vigas de atado. Todas las zapatas son cuadradas y aisladas, y están centradas respecto al pilar al que pertenecen.

En ilustración 28 se muestra los distintos grupos de zapatas existentes, agrupadas por colores en función de sus dimensiones y características, estas aparecen en la tabla 4.

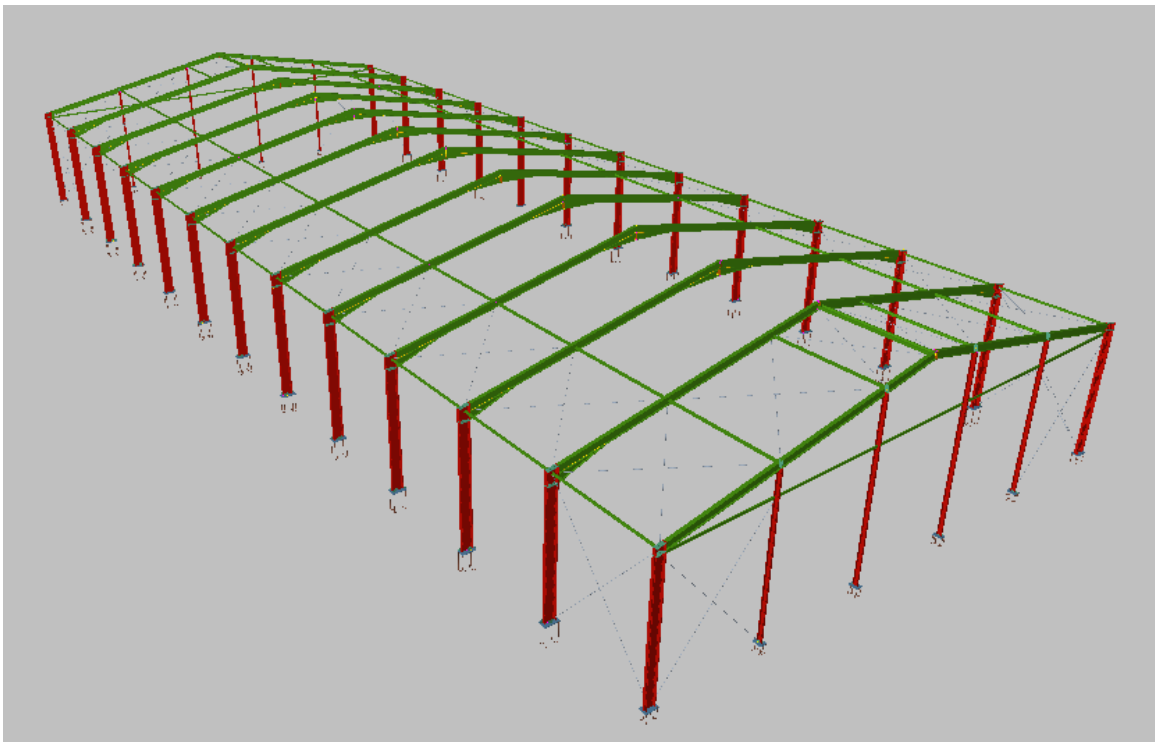

Ilustración 28 – Zapatas de la nave agrupadas por colores en función de sus características

Grupo de zapatas	Dimensiones (cm)	Armado en X	Armado en Y
Rojo	205 x 205 x 50	Sup: 9 ϕ 12c/22 Inf: 9 ϕ 12c/22	Sup: 9 ϕ 12c/22 Inf: 9 ϕ 12c/22
Naranja	210 x 210 x 50	Sup: 9 ϕ 12c/22 Inf: 9 ϕ 12c/22	Sup: 9 ϕ 12c/22 Inf: 9 ϕ 12c/22
Morado	235 x 235 x 105	Sup: 12 ϕ 16c/19 Inf: 12 ϕ 16c/19	Sup: 12 ϕ 16c/19 Inf: 12 ϕ 16c/19
Azul	245 x 245 x 105	Sup: 13 ϕ 16c/19 Inf: 13 ϕ 16c/19	Sup: 13 ϕ 16c/19 Inf: 13 ϕ 16c/19
Verde	255 x 255 x 105	Sup: 13 ϕ 16c/19 Inf: 13 ϕ 16c/19	Sup: 13 ϕ 16c/19 Inf: 13 ϕ 16c/19

Tabla 4 – Características de las zapatas por grupos

Se utiliza un único tipo de viga riostra para unir las zapatas entre sí, las vigas de atado. Estas se emplean en todas las uniones entre zapatas y son de tipo C.1 de 40 x 40 cm. Sus dimensiones y aspecto puede verse en las ilustraciones 29 y 30 respectivamente, estas aparecen en la página siguiente.

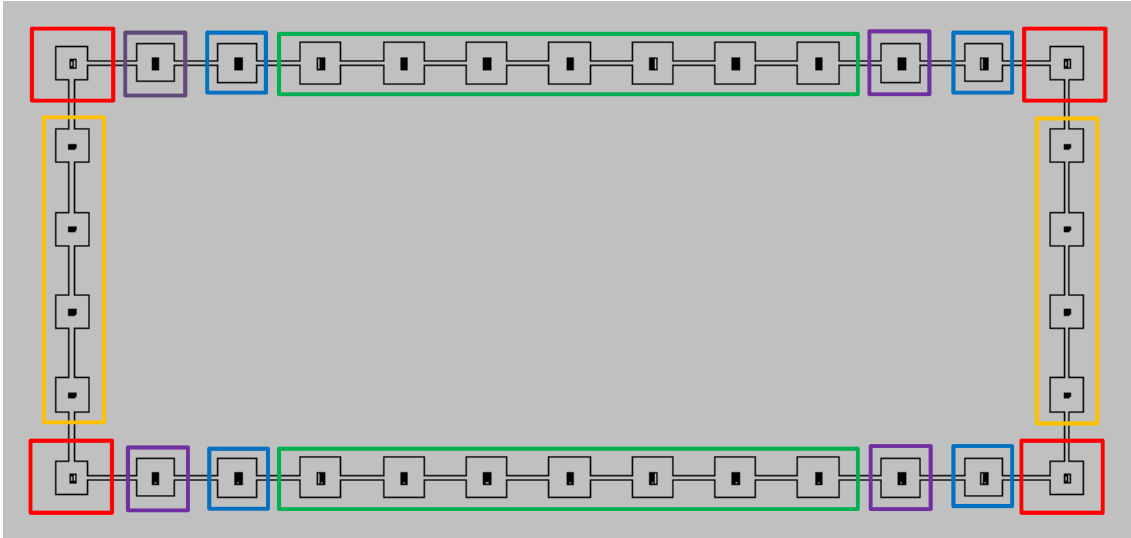
Todo lo relacionado con las cimentaciones, incluyendo las placas de anclaje, aparece con mayor detalle en los planos 6, 6.1, 6.2, 6.3, 6.3.1 y 6.4 del apartado de planos del presente proyecto.



Ilustración 29 – Sección viga de atado en CYPE 3D



Ilustración 30 – Vista en 3D viga de atado en CYPE 3D

El aspecto final de la nave tras haber definido las cimentaciones aparece en la ilustración 31 con una vista en 3D de la estructura completa en Cype.

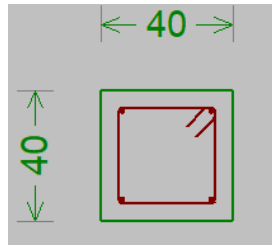

Ilustración 31 – Vista en 3D de la estructura metálica completa de la nave en CYPE 3D

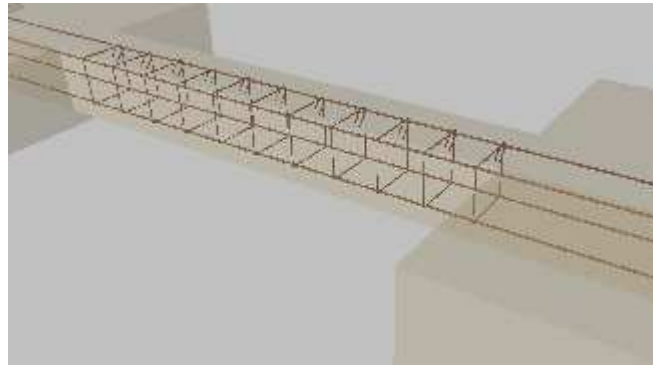
7. Instalación eléctrica

7.1. Requisitos de diseño

Los requisitos de diseño de la instalación eléctrica de la nave tratan, en su mayoría, sobre el alumbrado. Dado que se trata de una nave almacén no-automatizado no hay potencias de maquinaria a dimensionar, por lo que la instalación eléctrica de la nave comprenderá el alumbrado y la alimentación necesaria para la protección contra incendios.

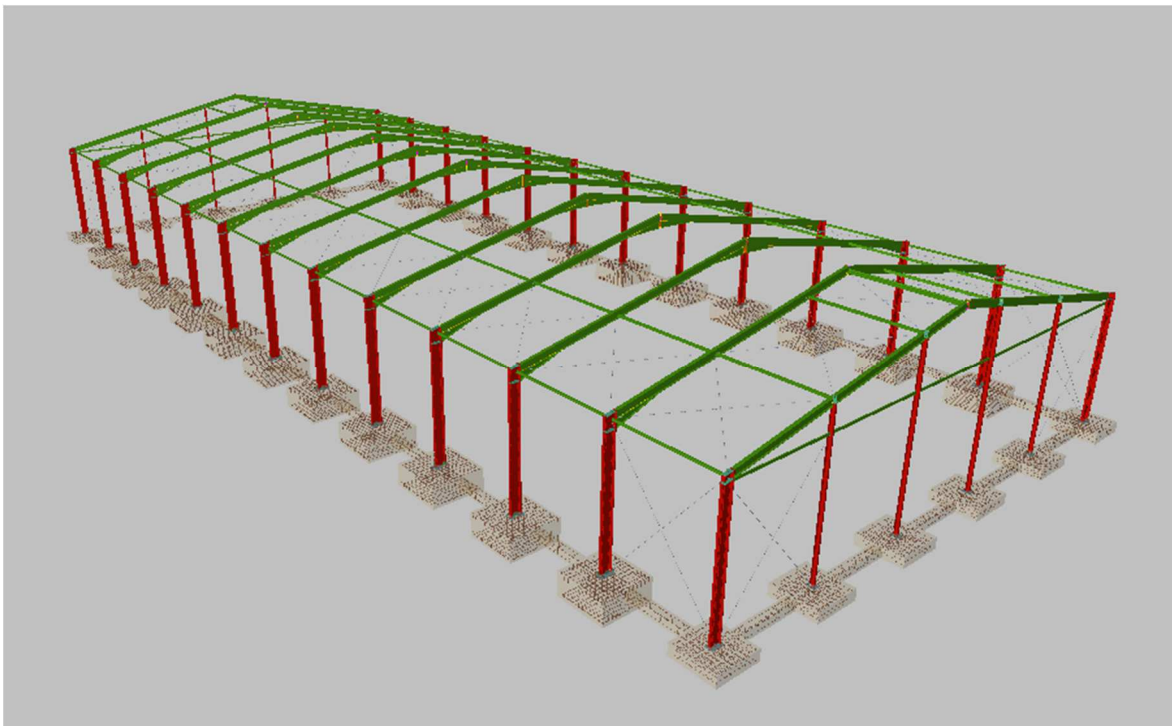
El diseño del alumbrado se establecerá siguiendo el método de los lúmenes y la totalidad de la instalación eléctrica seguirá las disposiciones establecidas en el reglamento electrotécnico de baja tensión aprobado por el Real Decreto 842/2002 del 2 de agosto, junto a sus instrucciones técnicas complementarias (ITCs).

La instalación se alimenta directamente de la planta de fabricación principal, del Cuadro General de Protección (CGP) parte, a través del correspondiente dispositivo de protección, la línea de derivación individual que alimenta el Cuadro General de Distribución (CGD) ubicado en el interior de la nave.

7.2. Clasificación y características de la instalación

7.2.1. Tensiones de alimentación

Distribución alimentación,	III+N
Tensión compuesta (fase-fase),	400 V
Tensión simple (fase-neutro),	230 V

7.2.2. Clasificación según riesgo

De acuerdo con la instrucción ITC-BT 10, del Reglamento Electrotécnico de B.T., la clasificación del lugar de consumo corresponde a:

EDIFICIO DESTINADO A INDUSTRIA ESPECÍFICA

y su uso:

ALMACENAMIENTO DE MATERIAL PARA LA INDUSTRIA DE FABRICACIÓN CERÁMICA

No existe clasificación del local, según la instrucción ITC-BT. 29 sobre locales con riesgo de incendio o explosión.

7.2.3. Características de la instalación

o Tipos de conductores

La instalación se prevé realizar con los cables y conductores siguientes:

- Para la línea de derivación individual, líneas de alimentación a los cuadros secundarios y derivadas de fuerza motriz se utilizarán cables de cobre unipolares o multipolares, con aislamiento de polietileno reticulado y cubierta de poliofelina termoplástica tipo RZ1-K(AS) de nivel de aislamiento 0,6/1 kV según UNE 21123-4.
- Para alumbrado interior y exterior de la nave se utilizan cables multipolares de cobre del tipo RV-K, de 0,6 1/kV según UNE 21123-2.

Todos los cables de longitud igual o superior a 5 m estarán protegidos contra sobrecargas y cortocircuitos.

Los conductores de la instalación se identificarán por los colores que tengan sus aislamientos señalada en la ITC BT 019, siguiendo el criterio siguiente:

- * Conductores de fase: Marrón, negro y gris.
- * Conductor de protección: Verde-amarillo
- * Conductor neutro: Azul
- * Mando: Rojo

o Canalizaciones fijas

Las canalizaciones estarán constituidas mediante conductores aislados y cables aislados con cubierta, unipolares y multipolares, en tubo de protección sobre bandejas perforadas.

Considerando los tipos de conductores a utilizar en la instalación, se utilizarán las siguientes canalizaciones admitidas según el apartado 2.2 de la ITC-BT-20, tal y como se muestra en las tablas 5 y 6.

Conductores y cables		Sistema de instalación			
		Tubos	Canales y molduras	Conductos de sección no circular	Bandejas de escalera o de soportes
Conductores aislados		Admitido	(*)	Admitido	No admitido
Cables con cubierta	Multipolar	Admitido	Admitido	Admitido	Admitido
	Unipolar	Admitido	Admitido	Admitido	Admitido

Tabla 5 – Fragmento de la Tabla 1 correspondiente al apartado 2.2 de la ITC-BT 20

(*) Se admiten conductores aislados si la tapa solo puede abrirse con un útil o con una acción manual importante y la canal es IP4X o IP XXD.

Situaciones		Sistema de instalación			
		Sin fijación	Fijación directa	Tubos	Canales y molduras
Huecos de la construcción	Accesibles	Admitido	Admitido	Admitido	Admitido
	No accesibles	Admitido	No aplicable	Admitido	Admitido
Canal de obra		Admitido	Admitido	Admitido	No admitido
Enterrados		Admitido	No aplicable	Admitido	No admitido
En montaje superficial		No admitido	Admitido	Admitido	Admitido

Tabla 6 – Fragmento de la Tabla 2 correspondiente al apartado 2.2 de la ITC-BT 20

Los cables y conductores utilizados serán:

- Los cables instalados enterrados bajo tubo de protección, serán aislados y con cubierta de tensión asignada 0,6/1 kV y cumplirán las especificaciones de la ITC-BT 07 e ITC-BT 21.
- Los cables aislados bajo canales protectoras serán de tensión asignada 0,6/1 kV, deberán satisfacer las condiciones señaladas en la ITC-BT 21.
- Conductores de tensión asignada no inferior a 450/750 V, instalados bajo tubos protectores. Estos tubos cumplirán las especificaciones de la ITC-BT 21.

○ **Canalizaciones móviles**

Se realizarán utilizando cables flexibles clase 5, con aislamiento de (EPR) elastómero termoestable de etileno-propileno y cubierta de policloropropileno o elastómero sintético equivalente.

Estas instalaciones estarán protegidas contra choques eléctricos de acuerdo con la ITC-BT-24. Estarán protegidas mediante interruptores diferenciales de sensibilidad no superior a 300 mA, así como contra contactos directos mediante barreras o envolventes.

○ **Aparatos de protección**

Se dispondrá de un sistema de puesta a tierra de todas las masas metálicas no sometidas a tensión incluyendo la utilización de interruptores diferenciales, garantizando así la protección contra contactos indirectos. Para la protección contra sobrecorrientes y cortocircuitos, se dispone de todos los conductores instalados protegidos mediante interruptores magnetotérmicos.

7.3. Programa de necesidades

7.3.1. Alumbrado

El alumbrado de la nave se diseña en función del método de los lúmenes, el alumbrado interior se establece como se muestra a continuación:

- **Método de los lúmenes**

La finalidad de este método es calcular el valor medio en servicio de la iluminancia en un local iluminado con alumbrado interior. Para ello es necesario conocer las dimensiones del local y la altura del plano de trabajo (ilustración 32), normalmente de 0,85 m, así como el nivel de iluminación requerido.



Ilustración 32 – Dimensiones del local y altura del plano de trabajo

El nivel de iluminancia (E) depende del tipo de actividad a realizar en el local, estos se encuentran tabulados y se muestran en la ilustración 33, dando un nivel de iluminación estándar de 80 luxes para locales industriales destinados a almacén (E = 80 lux).

RECOMENDACIONES ILUMINACIÓN	NIVEL ILUMINACIÓN			TONOS DE LUZ		
	MÍNIMO	ESTÁNDAR	BUENO	LUZ DIA 6500K	BLANCA 4100-5000K	BLANCA CALIDO 3500K
LOCALES INDUSTRIALES						
Alumbrado general	100	200	400	X	X	
Depósitos	50	200	400		X	
Embalajes	100	200	400	X	X	
Entrada, pasillos, escaleras	100	200	500	X	X	
Instrumentos de medida y control	300	500	1000	X	X	
Oficina de dibujo: alumbrado general	100	200	500		X	X
Sobre las mesas de dibujo	700	1000	2000		X	X
Industrias bastas: forja, laminación	200	400	600		X	
Ind. gran precisión: gravados, relojerías	1000	2500	5000	X	X	
Ind. de precisión: ajustes, pulidos	600	1000	2000	X	X	
Ind. muy basta: almacenaje, embalaje	70	80	150		X	
Ind. ordinaria: taladro, torneado	300	600	800	X	X	

Ilustración 33 – Recomendaciones de iluminación en función de la actividad en luxes

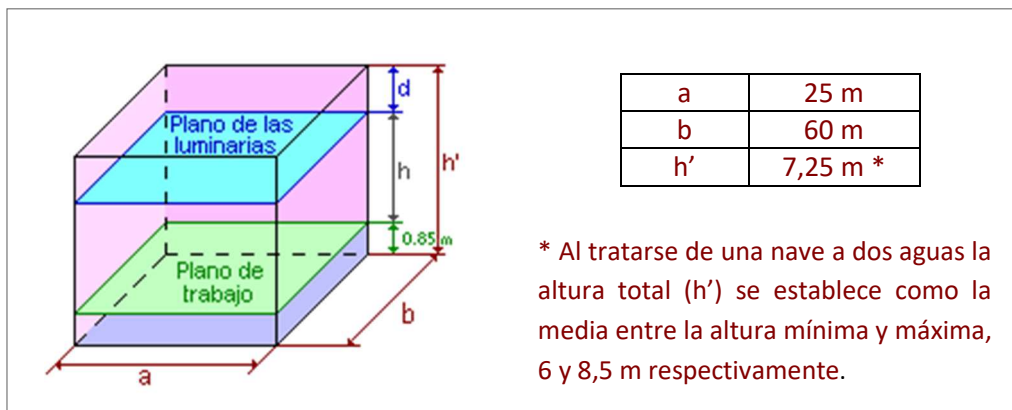
El tipo de luminaria empleada en los almacenes industriales es la lámpara de campana, esta luminaria emite luz directa. La altura de suspensión de las luminarias se determina siguiendo la ilustración 34 y la tabla 7, en este caso la altura optima será de 5 m ($h = 5\text{ m}$).



Ilustración 34 – Esquema posición luminarias

	Altura de las luminarias
Locales de altura normal (oficinas, viviendas, aulas...)	Lo más altas posibles
Locales con iluminación directa, semidirecta y difusa	Mínimo: $h = \frac{2}{3} \cdot (h' - 0,85)$ Máximo: $h = \frac{4}{5} \cdot (h' - 0,85)$
Locales con iluminación indirecta	$d' \approx \frac{1}{4} \cdot (h' - 0,85)$ $h \approx \frac{3}{4} \cdot (h' - 0,85)$

Tabla 7 – Definición altura luminarias

Para determinar el número y tipo de luminarias a emplear se utilizan las siguientes fórmulas (fórmula 1, 2 y 3).

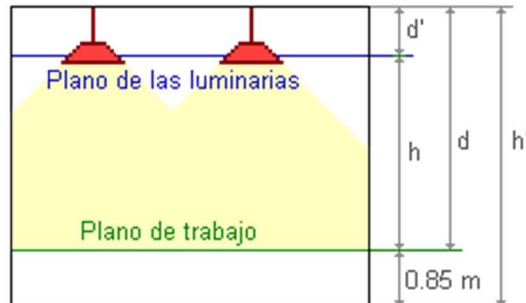
$$\Phi_T = \frac{E \cdot S}{\eta \cdot f_m}$$

Fórmula 1 – Cálculo del flujo luminoso

Dónde:

Φ_T es el flujo luminoso total en lúmenes (lm)

E es el nivel de iluminancia requerido en luxes (lux)

S es la superficie del plano de trabajo en metros cuadrados (m^2)

η es el factor de utilización

f_m es el factor de mantenimiento

$$N = \frac{\Phi_T}{\Phi_L}$$

Fórmula 2 – Cálculo del número de luminarias

Dónde:

N es el número de luminarias

Φ_T es el flujo luminoso total en lúmenes (lm)

Φ_L es el flujo luminoso por luminaria en lúmenes (lm)

Una vez obtenidos los resultados se comprueba su validez garantizando que la iluminancia media obtenida en la instalación diseñada (E_m) sea igual o superior a la recomendada en las tablas (E_{tablas}).

$$E_m = \frac{N \cdot \Phi_L \cdot \eta \cdot f_m}{S} \geq E_{tablas}$$

Fórmula 3 – Comprobación de los resultados obtenidos

Obtención de los factores de utilización y mantenimiento

El factor de utilización (η) se encuentra tabulado, al tratarse de luminarias de campana con luz directa el factor de utilización se obtendrá a partir de la tabla que aparece en la ilustración 35.

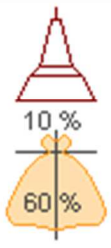
Tipo de aparato de alumbrado	Índice del local k	Factor de utilización (η)																				
		Factor de reflexión del techo																				
		0.8			0.7			0.5			0.3			0								
		Factor de reflexión de las paredes																				
		0.5			0.3			0.1			0.5			0.3			0.1			0		
	0.6	.39	.35	.32	.38	.34	.32	.38	.34	.31	.33	.31	.30									
	0.8	.48	.43	.40	.47	.42	.40	.46	.42	.39	.41	.38	.37									
	1.0	.53	.49	.46	.52	.48	.45	.51	.47	.45	.46	.44	.41									
	1.25	.58	.54	.51	.57	.53	.50	.55	.51	.49	.50	.48	.45									
	1.5	.62	.58	.54	.61	.57	.54	.58	.55	.52	.53	.51	.48									
	2.0	.66	.62	.59	.64	.61	.58	.61	.59	.57	.56	.55	.52									
	2.5	.68	.65	.63	.67	.64	.62	.64	.61	.60	.59	.57	.54									
	3.0	.70	.67	.65	.69	.66	.64	.65	.63	.61	.60	.59	.56									
$D_{max} = 1.0 H_m$	4.0	.72	.70	.68	.70	.69	.67	.67	.66	.64	.63	.61	.58									
f_m	.70	.75	.80	5.0	.73	.71	.70	.71	.70	.68	.68	.67	.66	.64	.63	.59						

H_m : altura luminaria-plano de trabajo

Ilustración 35 – Tabla factor de utilización

Para ello son necesarios los valores de reflexión del techo y las paredes, así como el índice del local (k), estos se establecen a partir de las tablas 8 y 9.

Sistema de iluminación	Índice del local
Iluminación directa, semidirecta, directa-indirecta y general difusa	$k = \frac{a \cdot b}{h \cdot (a + b)}$
Iluminación indirecta y semiindirecta	$k = \frac{3 \cdot a \cdot b}{2 \cdot (h + 0,85) \cdot (a + b)}$

Tabla 8 – Definición índice del local

Se trata de una iluminación directa, resultando un valor de 3,5 para el índice del local ($k = 3,5$). Para los factores de reflexión, se define el color del techo y las paredes como medio, y claro para el suelo, obteniéndose un factor de utilización de 0,615 ($\eta = 0,615$).

	Color	Factor de reflexión (ρ)
Techo	Blanco o muy claro	0,7
	Claro	0,5
	Medio	0,3
Paredes	Claro	0,1
	Medio	0,3
	Oscuro	0,1
Suelo	Claro	0,3
	Oscuro	0,1

Tabla 9 – Factores de reflexión

Para establecer el factor de mantenimiento, se observa la tabla de la tabla 10, se asume un nivel intermedio de 0,75, ya que se trata de un almacén y en su interior no se producen trabajos que lo ensucie en exceso ($f_m = 0,75$).

Ambiente	Factor de mantenimiento (f_m)
Limpio	0,8
Sucio	0,6

Tabla 10 – Factor de mantenimiento

○ **Distribución del alumbrado interior**

Las luminarias requieren de un pórtico para su colocación, por lo que su disposición será de la forma que aparece la ilustración 36.



Ilustración 36 – Disposición luminarias

Para determinar el número de lámparas necesarias se diseña la distribución más adecuada en función del tipo de lámpara y su precio, en la tabla 11 se muestra el estudio realizado.

Potencia lámpara (W)	Flujo luminoso lámpara (lm)	Flujo luminoso TOTAL (lm)	Número de lámparas	Iluminancia media (Em) Em > E	Precio lámpara (€)	Precio Total (€)
100	11000	260162,6	24 (6x4)	81,18	99,95	2398,8
100	14000	260162,6	24 (6x4)	103,33	139,00	3336,0
120	16800	260162,6	18 (6x3)	92,99	135,95	2447,1
120	16800	260162,6	18 (6x3)	92,99	139,00	2502,0
150	17250	260162,6	18 (6x3)	95,48	159,00	2862,1
160	21000	260162,6	18 (6x3)	116,24	175,95	3167,1
200	28000	260162,6	12 (6x2)	103,32	199,00	2388,0

Tabla 11 – Estudio luminarias

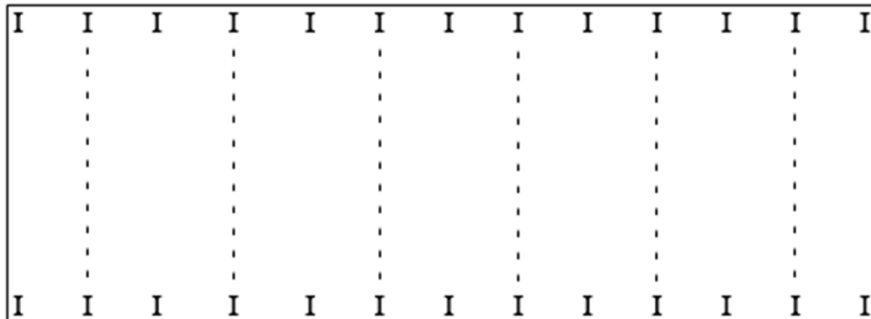
En función del estudio se opta por una distribución de 6x3 con lámparas de 120 W, dado que la diferencia de precio respecto al nivel de iluminancia media no compensa en la distribución de 6x4 con lámparas de 100 W.

○ **Distribución del alumbrado exterior**

Para el alumbrado exterior de la nave se opta por conseguir el nivel de iluminancia media establecido de 80 luxes en las áreas que comprende las puertas de la nave. Las luminarias se situarán sobre las puertas y comprenderán una superficie de 30 m² para facilitar los trabajos de carga y descarga de material.

Se considera un factor de mantenimiento de 0,65. Para el índice del local se toma el valor mínimo de 0,6, con los factores de reflexión del techo y paredes nulos, resultan un índice de utilización de 0,3.

Con estos valores se obtiene el siguiente flujo luminoso, necesario para la luminaria de cada puerta.

$$\Phi_T = \frac{E \cdot S}{\eta \cdot f_m} = \frac{80 \cdot 30}{0.3 \cdot 0.65} = 12307,7 \text{ lm}$$

Para la iluminación exterior se utilizarán focos proyectores led de 150 W y 12750 lm, consiguiendo un valor de luxes adecuado. Uno por puerta, resultando tres proyectores en total.

$$E_m = \frac{\Phi_L \cdot \eta \cdot f_m}{S} \geq E_{\text{tablas}}$$

$$E_m = \frac{12750 \cdot 0.3 \cdot 0.65}{30} = 82,89 \text{ lx} \geq 80 \text{ lx}$$

La potencia resultante prevista a instalar para el alumbrado de la nave aparece en tabla 12.

Alumbrado	Luminaria	Potencia (W)	Cantidad	Potencia TOTAL (W)
Interior	Campana LED	120	18	2.160
Exterior	Proyector LED	150	3	450
POTENCIA RESULTANTE (W)				2.610

Tabla 12 – Potencias de alumbrado

7.3.2. Fuerza motriz

Los componentes de la fuerza motriz de la instalación corresponden a las necesidades de potencia de la protección contra incendios, que son:

- Grupo de presión contra incendios

Los grupos de presión contra incendios suministran el caudal y presión de agua necesarios para satisfacer las necesidades del riesgo a proteger más desfavorable hidráulicamente.

El grupo de presión contra incendios necesario tiene una potencia de 5.500 W.

- Central de alarma contra incendios

Las centrales de alarma contra incendios activan las sirenas en caso de incendio, para ello supervisan los detectores de humo y cuentan con pulsadores de alarma manuales.

La central de alarma contra incendios requiere de una potencia de 100 W.

La potencia resultante prevista a instalar para la fuerza motriz se muestra en la tabla 13.

Fuerza motriz	Potencia (W)	Cantidad	Potencia TOTAL (W)
Grupo de incendios	5.500	1	5.500
Central alarma contra incendios	100	1	100
POTENCIA RESULTANTE (W)			5.600

Tabla 13 – Potencias de fuerza motriz

7.4. Descripción de la instalación

7.4.1. Instalaciones de enlace

No procede la instalación de centro de transformación, la instalación se alimenta directamente de la planta de fabricación principal, del Cuadro General de Protección (CGP) parte, a través del correspondiente dispositivo de protección, la línea de derivación individual que alimenta el Cuadro General de Distribución (CGD) ubicado en el interior de la nave

7.4.2. Instalaciones receptoras

El Cuadro General de Distribución (CGD) alojará en su interior las protecciones de las líneas que de él parten, constituidas por interruptores diferenciales de sensibilidad requerida destinados a la protección contra contactos indirectos, interruptores automáticos magnetotérmicos de calibre adecuado y curvas de disparo "B", "C" o "D" para la protección contra sobrecargas y cortocircuitos.

El esquema unifilar de la instalación se encuentra en el plano nº 7 del apartado de planos del presente proyecto.

En la siguiente tabla (tabla 14) se muestran los distintos circuitos de la instalación con sus respectivas protecciones, los cálculos realizados para la obtención de dichas protecciones, así como el resto de cálculos eléctricos de la instalación, se encuentran en el anexo II del presente proyecto.

DISEÑO DE NAVE ALMACÉN CON GRADO MEDIO DE INCENDIO. CÁLCULO ESTRUCTURAL,
INSTALACIÓN ELÉCTRICA Y PROTECCIÓN CONTRA INCENDIOS

Circuito	Alimenta a:	I.A.M.	I.D.
L0	CGD	4x40 A – 25 kA - D	4x40 A - 0,3 A/t
L.GI	Cuadro grupo incendios	4x10 A – 25 kA - D	---
L.Alm.In	Central alarma incendios	2x10 A – 25 kA - D	---
	Alumbrado interior nave	2x20 A – 10 kA - C	---
L.Al.1	Luminarias pos. 1	2x10 A – 6 kA - B	---
L.Al.2	Luminarias pos. 2	2x10 A – 6 kA - B	---
L.Al.3	Luminarias pos. 3	2x10 A – 6 kA - B	---
L.Al.4	Luminarias pos. 4	2x10 A – 6 kA - B	---
L.Al.5	Luminarias pos. 5	2x10 A – 6 kA - B	---
L.Al.6	Luminarias pos. 6	2x10 A – 6 kA - B	---
	Alumbrado exterior nave	2x20 A – 10 kA - C	---
L.Al.ext.1	Luminarias ext. 1	2x10 A – 6 kA - B	---
L.Al.ext.2	Luminarias ext. 2	2x10 A – 6 kA - B	---
L.Al.ext.3	Luminarias ext. 3	2x10 A – 6 kA - B	---

Tabla 14 – Circuitos de la instalación

Líneas de distribución. Canalizaciones.

Del cuadro general de distribución parten las líneas que alimentan directamente a los distintos puntos de consumo. Todas las líneas estarán protegidas convenientemente mediante interruptores magnetotérmicos adecuados.

La tabla 15 muestra las líneas que alimentan la instalación con su correspondiente sección y canalización. La distribución en planta de los componentes eléctricos aparece representada en el plano nº 8 del apartado de planos del presente proyecto.

USO. Alimenta a:	De:	A posición	Línea	L. m	Distrib.	W	Sección mm ²	Bandeja /Tubo
CGD	CGP	CGD	L0	82	III+N	8.210	3(1x6)+6	Ø 25
Grupo incend.	CGD	GI	L.GI	22	III+N+T	5.500	5G1,5	Ban/Ø20
Central al. incend.	CGD	Alm.In	L.Alm.In	17	FNT	100	3G1,5	Ban/Ø16
Alumbrado 1	CGD	Al.1	L.Al.1	76	FNT	360	3G1,5	Ban/Ø16
Alumbrado 2	CGD	Al.2	L.Al.2	68	FNT	360	3G1,5	Ban/Ø16
Alumbrado 3	CGD	Al.3	L.Al.3	56	FNT	360	3G1,5	Ban/Ø16
Alumbrado 4	CGD	Al.4	L.Al.4	46	FNT	360	3G1,5	Ban/Ø16
Alumbrado 5	CGD	Al.5	L.Al.5	38	FNT	360	3G1,5	Ban/Ø16
Alumbrado 6	CGD	Al.6	L.Al.6	26	FNT	360	3G1,5	Ban/Ø16
Alumbrado ext. 1	CGD	Al.ex.1	L.Al.ext.1	42	FNT	150	3G1,5	Ban/Ø16
Alumbrado ext. 2	CGD	Al.ex.2	L.Al.ext.2	15	FNT	150	3G1,5	Ban/Ø16
Alumbrado ext. 3	CGD	Al.ex.3	L.Al.ext.3	13	FNT	150	3G1,5	Ban/Ø16

Tabla 15 - Líneas que parten del Cuadro General de Distribución

7.4.3. Puesta a tierra

La puesta a tierra estará constituida por tres electrodos verticales de 2 m de longitud. Estos electrodos quedarán unidos con el punto de puesta a tierra a través de la línea de enlace de cobre desnudo de sección 6 mm².

Desde el CGD, partirán líneas secundarias de tierra y los conductores de protección que, serán de cobre e irán protegidos junto con los conductores activos. Se identificarán mediante el color amarillo verde y su sección será acorde con la sección de fase al que acompaña, esta se determinará siguiendo la tabla 16, equivalente a la tabla 2 de la ITC-BT-18 donde se especifica la sección de fase a adoptar.

Sección conductores de fase instalación (S)	Sección mínima conductores de protección (S _p)
16 mm ² ≥ S	S _p = S
35 mm ² ≥ S ≥ 16 mm ²	S _p = 16 mm ²
S > 35 mm ²	S _p = S / 2

Tabla 16 – Sección de protección en función de la sección de fase (Tabla 2 ITC-BT-18)

7.4.4. Equipos de conexión de energía reactiva

Se dispondrá de una batería de condensadores de 6,25 kVAr de dos escalones (2,5 + 5), que regule el Cos φ de forma que su valor no sea inferior a 0,95.

8. Sistema de protección contra incendios

8.1. Requisitos de diseño

Las condiciones y requisitos de diseño que debe satisfacer la nave industrial objeto del presente proyecto, en relación con su seguridad contra incendios, estarán determinados por su configuración y ubicación con relación a su entorno y su nivel de riesgo intrínseco, fijados según se establece en el anexo I del Reglamento de Seguridad contra incendios en los establecimientos industriales, aprobado el 3 de diciembre por el Real Decreto 2267/2004.

8.2. Caracterización del edificio industrial

- **Actividad principal**

Clase: Almacenamiento

Emplazamiento: Vilafamés– Castellón

- **Configuración y ubicación con relación a su entorno**

Se trata de una configuración TIPO C, el establecimiento industrial ocupa totalmente un edificio, que está a una distancia mayor de tres metros del edificio más próximo de otros establecimientos (ilustración 37). Dicha distancia deberá estar libre de mercancías combustibles o elementos intermedios susceptibles de propagar el incendio.



Ilustración 37 – Configuración del edificio industrial

- **Sectores y áreas de incendios.**

Se considera un único sector de incendio correspondiente a la totalidad de la planta.

Recinto	Superficie (m ²)	Sector	Aplicación
Nave tipo almacén	1.500	Sector nº 1	RD. 2267/04

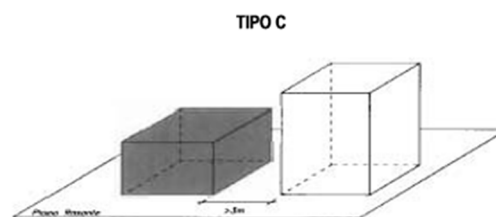
Tabla 17 – Sectores de incendio

○ **Cálculo del nivel de riesgo intrínseco**

El nivel de riesgo intrínseco del sector de incendios se evalúa de acuerdo con la tabla 1.3 del anexo I del RD 2267/2004, ilustración 38.

Nivel de riesgo intrínseco		Densidad de carga de fuego ponderada y corregida	
		Mcal/m ²	MJ/m ²
BAJO	1	$Q_s \leq 100$	$Q_s \leq 425$
	2	$100 < Q_s \leq 200$	$425 < Q_s \leq 850$
MEDIO	3	$200 < Q_s \leq 300$	$850 < Q_s \leq 1275$
	4	$300 < Q_s \leq 400$	$1275 < Q_s \leq 1700$
	5	$400 < Q_s \leq 800$	$1700 < Q_s \leq 3400$
ALTO	6	$800 < Q_s \leq 1600$	$3400 < Q_s \leq 6800$
	7	$1600 < Q_s \leq 3200$	$6800 < Q_s \leq 13600$
	8	$3200 < Q_s$	$13600 < Q_s$

Ilustración 38 – Tabla 1.3 del anexo I del RD 2267/2004

La densidad de carga de fuego, ponderada y corregida se determina mediante la siguiente expresión:

$$Q_s = \frac{\sum_i G_i \cdot q_i \cdot C_i}{A} Ra \quad (\text{Mcal/m}^2)$$

Dónde:

Q_s = Densidad de carga de fuego, ponderada y corregida, del sector de incendio, en Mcal/m².

A = Superficie construida del sector de incendio, en m².

G_i = Masa, en kg, de cada uno de los combustibles (i) que existen en el sector de incendio (incluidos los materiales constructivos combustibles)

q_i = Poder calorífico, en Mcal/kg, de cada uno de los combustibles(i) que existen en el sector de incendio.

C_i = Coeficiente adimensional que pondera el grado de peligrosidad (por la combustibilidad) de cada uno de los combustibles que existen en el sector de incendio.

Ra = Coeficiente adimensional que corrige el grado de peligrosidad (por la activación) inherente a la actividad industrial que se desarrolla en el sector de incendio.

El material a almacenar en la nave de forma continuada es el que aparece en la tabla 18, a partir de estos datos se calcula la carga térmica ponderada que se muestra en la tabla 19.

Elemento	Ud.	Peso/Ud.
Pallet 100x100 cm	3.000	22 kg/Ud.
Pallet especial gran formato	1.500	106 Kg/Ud.
Cajas de cartón	15.000	0,175 kg/Ud.
Lamina de protección	10.000	0,35 kg/Ud.
Fleje PET	5.000	0,096 kg/Ud.
Film estirable LLDPE	700	16 kg/Ud.

Tabla 18 – Material almacenado

Tipo de material combustible	Cantidad Pi (kg)	Poder calorífico Hi (Mcal/kg)	Coefficiente peligrosidad Ci	Producto (Pi · Hi · C)
Pallet 100x100 cm	66.000	4	1	264.000
Pallet especial	159.000	4	1	636.000
Cajas de cartón	2.625	4	1	10.500
Lamina protección	3.500	6	1	21.000
Fleje PET	480	6	1	2.880
Film estirable LLDPE	11.200	11'04	1	123.648
SUMA ($\sum Pi \cdot Hi \cdot C$)			(Mcal)	1.058.028
COEFICIENTE PONDERACIÓN SEGÚN RIESGO DE ACTIVACIÓN			(Ra)	1
SUPERFICIE CONSIDERADA			(m²)	1.500
CARGA TÉRMICA PONDERADA			(Mcal/m²)	705,352

Tabla 19– Cálculo de la carga térmica ponderada

La densidad de carga al fuego ponderada y corregida es de 705,35 Mcal/m²

$$Q_s = 705,35 \text{ Mcal/m}^2, \Rightarrow \text{Índice medio, grado 5}$$

Riesgo MEDIO, grado 5, a efectos del cálculo del nivel de riesgo intrínseco del establecimiento.

8.3. Requisitos constructivos del establecimiento industrial

- **Fachadas accesibles, justificación según anexo II.**

Al cumplir las distancias a lindes señaladas en el planeamiento urbanístico de la zona, la fachada exterior es accesible, posibilitando el acceso y actuación de los servicios de extinción de incendios.

La fachada de la nave, tiene huecos suficientes, que garantizan la accesibilidad al interior, cumpliéndose las exigencias señaladas en el punto A, del anexo II del RD 2267/2004.

Se cumple en este caso:

- La existencia de huecos en fachadas de dimensiones adecuadas para facilitar el acceso a su interior.
- No se instalarán elementos en fachada que impidan o dificulten la accesibilidad al interior a través de estos huecos.
- No existe altura de evacuación descendente mayor de 9 m.
- Se cumplen las condiciones de los viales de aproximación hasta las fachadas accesibles, en relación con alturas de galibo (4,5 m), anchura mínima libre, (5,0 m) y capacidad portante de los viales perimetrales (2.000 kp/m²), existiendo espacios de maniobra suficientes

○ **Justificación de que la superficie construida del sector de incendios es admisible.**

Se trata de un sector de riesgo intrínseco Medio, en configuración tipo C, y de superficie admisible, según el límite de superficies de acuerdo con la tabla 2.1 del anexo II del RD 2267/2004 (ilustración 39).

<i>Riesgo intrínseco del sector de incendio</i>	<i>Configuración del establecimiento</i>		
	TIPO A (m ²)	TIPO B (m ²)	TIPO C (m ²)
BAJO	(1)-(2)-(3)	(2) (3) (5)	(3) (4)
1	2000	6000	SIN LÍMITE
2	1000	4000	6000
MEDIO	(2)-(3)	(2) (3)	(3) (4)
3	500	3500	5000
4	400	3000	4000
5	300	2500	3500
ALTO	NO ADMITIDO	(3)	(3)(4)
6		2000	3000
7		1500	2500
8		NO ADMITIDO	2000

Ilustración 39 - Tabla 2.1 del anexo II del RD 2267/2004

○ **Condición de reacción al fuego de elementos constructivos.**

Las exigencias de comportamiento al fuego de los materiales de construcción se definen determinando la clase que deben alcanzar, según la norma UNE-EN 13501-1 para aquellos materiales para los que existe norma armonizada y ya esté en vigor el mercado CE.

Las condiciones de reacción al fuego aplicable a los materiales constructivos, se justificarán:

- Mediante la clase que figura en cada caso, en primer lugar, conforme a la norma europea.
- Mediante la clase que figura en el segundo lugar entre paréntesis, conforme a la clasificación que establece la norma UNE 23727.

Productos utilizados como revestimiento o acabado superficial:

- En suelos: Clase CFL-S1 (M2), o más favorable.
- En paredes y techos: Clase C-s3d0 (M2), o más favorable.
- Lucernarios, cubiertas: Los instalados en cumbrera de naves, no continuos.
Para la eliminación de humos, son de chapa metálica de acero y al menos de clase D-s2d0 (M3) o más favorable.
Los continuos en cubierta B-s1d0 (M1) o más favorable.
- Revestimiento de fachada: Serán C-s3d0 (M2) o más favorable.

Productos incluidos en paredes y cerramientos:

Cuando un producto que constituya una capa contenida en suelos, paredes o techos sea de una clase más desfavorable que la exigida al revestimiento correspondiente, según apartado anterior, la capa y su revestimiento serán como mínimo EI-30 (RF-30).

○ **Estabilidad al fuego de los elementos de la estructura portante.**

La estabilidad al fuego exigible para los elementos constructivos portantes, queda definidos por el tiempo en minutos durante el que dicho elemento debe mantener la estabilidad mecánica o capacidad portante, en ensayo normalizado conforme a la norma correspondiente de las incluidas en la Decisión 2000/367/CE de la Comisión de 3 de mayo de 2000, modificada por la Decisión de 2003/629/CE de la Comisión.

La estabilidad ante el fuego exigible a los elementos constructivos portantes de los sectores de incendio del establecimiento industrial, se determina mediante la adopción de los valores establecidos en el apartado 4.1 del anexo II del RD 2267/04, o más favorable.

En el caso que nos ocupa, a los elementos constructivos portantes de las naves de fabricación, construidas en configuración tipo C, en planta sobre rasante, previstas para un nivel de riesgo intrínseco medio, se le exige una estabilidad al fuego no inferior al valor señalado en la tabla 2.2 del RD 2267/2004 (ilustración 40) de 60 minutos R60 (EF-60).

NIVEL DE RIESGO INTRÍNSECO	TIPO A		TIPO B		TIPO C	
	Planta sótano	Planta sobre rasante	Planta sótano	Planta sobre rasante	Planta sótano	Planta sobre rasante
BAJO	R 120 (EF - 120)	R 90 (EF - 90)	R 90 (EF - 90)	R 60 (EF - 60)	R 60 (EF - 60)	R 30 (EF - 30)
MEDIO	NO ADMITIDO	R 120 (EF - 120)	R 120 (EF - 120)	R 90 (EF - 90)	R 90 (EF - 90)	R 60 (EF - 60)
ALTO	NO ADMITIDO	NO ADMITIDO	R 180 (EF - 180)	R 120 (EF - 120)	R 120 (EF - 120)	R 90 (EF - 90)

Ilustración 40 - Tabla 2.2 del anexo II del RD 2267/2004

Estructura principal de cubierta ligera y sus soportes en planta sobre rasante

La estabilidad ante el fuego exigible a dichos elementos se determina mediante la adopción de los valores establecidos en el apartado 4.2 del anexo II del RD 2267/04, o más favorable.

Siempre que se justifique que su fallo no pueda ocasionar daños graves a los edificios o establecimientos próximos y disponga de un sistema de extracción de humos, se podrá adoptar el valor señalado en la tabla 2.3 del RD 2267/2004 (ilustración 41) de 15 minutos (EF-15).

NIVEL DE RIESGO INTRÍNSECO	Tipo B	Tipo C
	Sobre rasante	Sobre rasante
Riesgo bajo	R 15 (EF-15)	NO SE EXIGE
Riesgo medio	R 30 (EF-30)	R 15 (EF-15)
Riesgo alto	R 60 (EF-60)	R 30 (EF-30)

Ilustración 41 - Tabla 2.3 del anexo II del RD 2267/2004

- **Resistencia al fuego de los elementos constructivos delimitadores.**

La resistencia al fuego de los elementos constructivos delimitadores de un sector de incendio respecto de otros no será inferior a la estabilidad al fuego exigida en la tabla 2.2 del RD 2267/2004 (ilustración 40), para los elementos constructivos con función portante en dicho sector de incendio. Es decir, 60 minutos R60 (EF-60).

○ **Evacuación del establecimiento industrial.**

La ocupación para la determinación de la ocupación máxima (P) del recinto industrial se aplica la expresión: $P = 1,10 p$, cuando $p < 100$.

Donde “p” representa el número de personas que constituyen la plantilla que ocupa el sector de incendio.

El personal que con el que se cuenta de forma continuada es de 3 operarios. Por lo que se obtiene la siguiente ocupación:

$$P = 1,10 p = 1,10 \cdot 3 = 3,3 \Rightarrow 4 \text{ ocupantes.}$$

○ **Origen y recorrido de evacuación**

Se considera como origen de evacuación, cualquier punto de trabajo permanente en el interior del recinto industrial. No existe recorrido de evacuación en el recinto industrial mayor de 50 m a espacio exterior seguro, cumpliéndose las exigencias del RD 2267/2004, para la configuración y riesgo que nos ocupan.

○ **Altura de evacuación. Rampas. Escaleras, pasillos y salidas.**

La superficie de la nave donde se desarrolla la actividad se encuentran a un mismo nivel, no existen plantas altillo. Los pasillos existentes tienen un ancho mayor de 1,10 m y las salidas del recinto tienen un ancho de 0,80 m.

Las salidas existentes son las que se indican en la tabla 20, de ancho suficiente para evacuar a los concurrentes presentes.

Salidas Existentes	Dimensión puerta
Salida S.1 Salida directa al exterior	5,0 x 5,0 m + peatonal 0,80 x 2,05 m
Salida S.2 Salida directa al exterior	5,0 x 5,0 m + peatonal 0,80 x 2,05 m
Salida S.3 Salida directa al exterior	5,0 x 5,0 m + peatonal 0,80 x 2,05 m

Tabla 20 – Salidas existentes y su dimensión

○ **Ventilación y eliminación de humos en los edificios industriales.**

Se trata de un sector de incendio con actividad de almacenamiento, un riesgo intrínseco de grado medio y más de 1.000 m² de superficie construida; se debe disponer de sistemas de evacuación de humos. Su ventilación será natural y estará uniformemente repartida en la parte alta del sector. Por lo que se dispone de aireadores estáticos en cumbrera de 500 mm de garganta útil uniformemente distribuidos.

○ **Almacenamiento**

El sistema de almacenamiento se realizará en estanterías metálicas autoportantes y manuales. Estas cumplirán los siguientes requisitos:

- Los materiales de bastidores, largueros, paneles metálicos, cerchas, vigas, pisos metálicos y otros elementos y accesorios metálicos que componen el sistema deben ser de acero de la clase A1 (M0).
- Los revestimientos pintados con espesores inferiores a 100 μ deben ser de la clase Bs3d0 (M1). Este revestimiento debe ser un material no inflamable, debidamente acreditado por un laboratorio autorizado mediante ensayos realizados según norma.
- Los revestimientos zincados con espesores inferiores a 100 μ deben ser de la clase Bs3d0 (M1).

○ **Instalaciones técnicas de servicios del establecimiento**

Las instalaciones de los servicios eléctricos y otras que pudieran instalarse, cumplirán los requisitos establecidos por los reglamentos vigentes, que específicamente les afecten, y entre los que cabe señalar, los siguientes:

- Instalación eléctrica en B.T., para la que será de aplicación el R.E. de B.T. y sus ITC BT 01 a BT 51, R.D. 842/2002 de 2 de agosto.

- La instalación de protección contra incendios se adaptará a las especificaciones del Real Decreto 2267/2004, de 3 de diciembre, por el que se aprueba el Reglamento de seguridad contra incendios en los establecimientos industriales.

○ **Riesgo de fuego forestal**

El establecimiento industrial se encuentra ubicado cerca de una masa forestal, por lo que se ha de mantener una franja perimetral de 25 m de anchura permanentemente libre de vegetación baja y arbustiva con la masa forestal esclarecida y las ramas bajas podadas.

8.4. Requisitos de las instalaciones de protección contra incendios

○ **Sistemas automáticos de detección de incendio**

Se instalarán sistemas automáticos de detección de incendios que abarquen la totalidad del sector.

- **Sistemas manuales de alarma de incendio**

Se instalarán sistemas manuales de alarma de incendio junto a cada salida de evacuación.

- **Sistemas de comunicación de alarma**

No procede.

- **Sistema de hidrantes exteriores**

No procede su instalación, sin embargo en la acera situada alrededor del perímetro exterior, dispone el polígono industrial una red de hidrantes, con tres hidrantes repartidos en la longitud de fachada de la planta principal.

- **Extintores de incendio**

Se considera que la clase de fuego del sector de incendio es de tipo A, únicamente se almacenan combustibles sólidos como madera, plástico y cartón. Es decir, combustibles de la clase A.

Para determinar la cantidad de extintores portátiles necesarios se sigue la tabla 3.1 del anexo III del RD 2267/2004 (ilustración 42), que con un grado medio de incendio y 1500 m² de superficie se obtiene un total de 7 extintores portátiles de eficacia mínima 21A.

<i>GRADO DE RIESGO INTRÍNSECO DEL SECTOR DE INCENDIO</i>	<i>EFICACIA MÍNIMA DEL EXTINTOR</i>	<i>ÁREA MÁXIMA PROTEGIDA DEL SECTOR DE INCENDIO</i>
BAJO	21 A	Hasta 600 m ² (un extintor más por cada 200 m ² , o fracción, en exceso)
MEDIO	21 A	Hasta 400 m ² (un extintor más por cada 200 m ² , o fracción, en exceso)
ALTO	34 A	Hasta 300 m ² (un extintor más por cada 200 m ² , o fracción, en exceso)

Ilustración 42 – Tabla 3.1 del anexo III del RD 2267/2004

El emplazamiento de los extintores portátiles de incendio permitirá que sean fácilmente visibles y accesibles, estarán situados próximos a los puntos donde se estime mayor probabilidad de iniciarse el incendio y su distribución será tal que el recorrido máximo horizontal, desde cualquier punto del sector de incendio hasta el extintor, no supere 15 m.

○ **Sistemas de bocas de incendio equipadas**

La instalación constará de los siguientes elementos:

1. Un depósito de 12 m³ de capacidad de uso exclusivo para este fin.
Se trata de un abastecimiento de categoría III, sencillo con depósito tipo “B”. El llenado se realizará de forma directa desde la red de suministro municipal, capaz de llenar el depósito en un tiempo menor de 12 horas.
2. Un sistema de bombeo de agua constituido por una bomba principal y una bomba jockey alimentadas eléctricamente.
3. Red general de tuberías de acero sin soldadura según UNE 19040 en ejecución aérea a conectar con las 3 BIE DN45 necesarias.

Caudal mínimo de reserva de agua

Para las BIE a instalar, se prevé una reserva de volumen de agua que se determina considerando la simultaneidad de operación mínima que se establece en el punto 6 del anexo III del RD 2267/2004 (ilustración 43).

Caudal de agua requerida, para BIE (Q_B/R_B)

(No se tiene simultaneidad con ningún otro sistema de extinción)

TIPO DE INSTALACIÓN	BIE [1]	HIDRANTES [2]	ROCIADORES AUTOMÁTICOS [3]	AGUA PULVERIZADA [4]	ESPUMA [5]
[1] BIE	Q_B/R_B	(a) Q_H/R_H (b) Q_B-Q_H/R_B+R_H	Q_{RA}/R_{RA}		
		----- $0,5 Q_H+Q_{RA}$ $0,5 R_H+R_{RA}$			
[2] HIDRANTES	(a) Q_H/R_H (b) Q_B+Q_H/R_B+R_H	$0,5 Q_H + Q_{RA}$ $0,5 R_H + R_{RA}$	Q_H/R_H	Q mayor R mayor (una instal.)	$0,5 Q_H + Q_{AP}$ $0,5 R_H + R_{AP}$
				----- $Q_{AP} + Q_E$ $R_{AP} + R_E$	
[3] ROCIADORES AUTOMÁTICOS	Q_{RA}/R_{RA}	Q mayor R mayor (una instal.)	Q_{RA}/R_{RA}	Q mayor R mayor (una instalación)	Q mayor R mayor (una instalación)
[4] AGUA PULVERIZADA		$0,5 Q_H + Q_{AP}$ $0,5 R_H + R_{AP}$	$Q_{AP} + Q_E$ $R_{AP} + R_E$	Q mayor R mayor (una instalación)	$Q_{AP} + Q_E$ $R_{AP} + R_E$
[5] ESPUMA		Q mayor R mayor (una instal.)		Q mayor R mayor (una instalación)	$Q_{AP} + Q_E$ $R_{AP} + R_E$
				$Q_{AP} + Q_E$ $R_{AP} + R_E$	Q_B/R_B

Ilustración 43 – Cuadro resumen del punto 6 del anexo III del RD 2267/2004

Siguiendo las instrucciones del RD 2267/2004 para el tipo de BIE y necesidades de agua, su disposición y características cumplirán las condiciones hidráulicas especificadas en la siguiente tabla (ilustración 44).

NIVEL DE RIESGO INTRÍNSECO DEL ESTABLECIMIENTO INDUSTRIAL	TIPO DE BIE	SIMULTANEIDAD	TIEMPO DE AUTONOMÍA
BAJO	DN 25 mm	2	60 min
MEDIO	DN 45 mm*	2	60 min
ALTO	DN 45 mm*	3	90 min

Ilustración 44 – Tabla de condiciones hidráulicas para BIE del RD 2267/2004

Por lo que se requiere el funcionamiento simultáneo de dos BIE DN45 situadas en la posición hidráulicamente más desfavorable, a las que se les suministrará un caudal de 1,6 l/s con una autonomía de 60 minutos, obteniendo como resultado un depósito mínimo de 12 m³.

$$Q_B = 2 \cdot 1,6 \cdot 60 = 192 \text{ l/min} \Leftrightarrow 11,52 \text{ m}^3/\text{h}$$

Instalación de bombeo

Se instalará un equipo de bombeo eléctrico, dotado de una moto-bomba jockey mantenedora de presión y una motobomba principal capaz de suministrar la demanda del agua prevista a la presión requerida. .

El grupo de bombeo contra incendios quedará situado en un compartimento específico en el interior del edificio industrial.

Contará con los elementos especificados en las normas UNE 23500:2012, y será capaz de alimentar a las dos BIE DN 45 en situación hidráulica más desfavorable, durante un mínimo de 60 minutos.

El sistema proporcionara un caudal de 1,6 l/s a cada una de las BIE, con una presión dinámica en punta de lanza de 2 bar.

Será alimentado mediante una línea eléctrica independiente, de sección adecuada y del tipo RZ1-K(AS+) con sus dispositivos de protección situados en el CGD.

❖ **Cálculo hidráulico**

El abastecimiento de agua para el circuito de BIE, se realiza a través del grupo de presión en funcionamiento automático, calculado para alimentar las dos BIE en situación hidráulica más desfavorable, aspirando el agua del depósito a instalar, situado fuera del sector de incendios para el que se destina.

Para el cálculo serán de aplicación las ecuaciones siguientes:

$$\text{Velocidad del agua,} \quad V = \frac{Q}{S} \text{ (m/s)}$$

$$\text{Número de Reynolds,} \quad Re = \frac{V \cdot D}{\nu}$$

DISEÑO DE NAVE ALMACÉN CON GRADO MEDIO DE INCENDIO. CÁLCULO ESTRUCTURAL, INSTALACIÓN ELÉCTRICA Y PROTECCIÓN CONTRA INCENDIOS

$$\begin{aligned} \text{Rugosidad relativa,} \quad \Sigma r &= \frac{\Sigma}{D} \\ \text{Factor de fricción,} \quad f_f &= \frac{0.25}{\log\left(\frac{\Sigma r}{3.7} + \frac{5.74}{Re^{0.9}}\right)^2} \\ \text{Pérdidas por fricción,} \quad h_f &= \frac{8 \cdot f \cdot L \cdot Q^2}{\pi^2 \cdot g \cdot D^5} \quad (\text{mca}) \\ \text{Total resistencias aisladas,} \quad h &= K \cdot \frac{V^2}{2 \cdot g} \quad (\text{mca}) \end{aligned}$$

Siendo: V, Velocidad media del fluido en circulación en m/s
 Q, Caudal en m³/s
 S, Sección neta conducto en m²
 D, Diámetro neto del conducto en (m)
 ν , Viscosidad cinemática del agua (10⁻⁶)
 Σ , Rugosidad absoluta del tubo de acero adoptado (0'0024)
 L, Longitud del tramo de tubería (m)
 g, Aceleración de la gravedad, 9'81 m/s²
 K, Suma longitudes equivalentes accesorios (m)
 H, Altura geométrica (m)

Los cálculos resultantes se muestran en la tabla 21 mostrada a continuación:

Tramo	L (m)	H (m)	DN	Øi (mm)	S (dm ²)	Q (l/s)	V (m/s)	Re	Σr	ff	hf (mca)
a-b	1,5	2	65	68,8	0,3718	3,20	0,861	59.220	3,48x10 ⁻⁵	0,02015	0,03871
b-c	Grupo de presión										
c-d	1	6	65	68,8	0,3718	3,20	0,861	59.220	3,48x10 ⁻⁵	0,02174	0,07742
d-e	3	0	65	68,8	0,3718	3,20	0,861	59.220	3,48x10 ⁻⁵	0,02174	0,03318
e-f	19	0	65	68,8	0,3718	3,20	0,861	59.220	3,48x10 ⁻⁵	0,02174	0,21013
f-g	34	0	65	68,8	0,3718	3,20	0,861	59.220	3,48x10 ⁻⁵	0,02174	0,37602
g-BIE.2	4	0	50	53,0	0,2206	1,60	0,726	38.437	4,53x10 ⁻⁵	0,02221	0,04493
g-h	16	0	50	53,0	0,2206	1,60	0,726	38.437	4,53x10 ⁻⁵	0,02221	0,17973
h-BIE.3	4	0	50	53,0	0,2206	1,60	0,726	38.437	4,53x10 ⁻⁵	0,02221	0,04493
Total pérdidas por fricción en BIE's más desfavorables BIE.2 y 3										hf =	1,00504

Tabla 21 – Cálculo red hidráulica BIEs

La pérdida de carga total del circuito más desfavorable, en mca, será:

Altura geométrica,	H =	8,00
Perdida de carga BIE DN45	h _{BIE} =	6,00
Perdidas de carga por resistencias aisladas,	h =	0,21387
Perdidas de carga por fricción,	h _f =	1,00504
PERDIDA DE CARGA TOTAL	ΔP =	15,2189

Al ser exigible una presión dinámica en punta de lanza de 2 bar, la presión total necesaria en que ha de proporcionar el grupo de presión considerando un factor de seguridad del 15 %, será:

$$P = (15,2189 + 20) \times 1,15 = 40,502 \text{ mca.}$$

Se instala un grupo de incendios, comercial según normas UNE 23500:2012, de las características:

Caudal nominal, 12 m³/h
Ht = 45 mca

- **Sistemas de columna seca**

No procede.

- **Sistemas de rociadores automáticos de agua**

No procede.

- **Sistemas de agua pulverizada**

No procede.

- **Sistemas de extinción por polvo**

No procede.

- **Sistema de extinción por agentes gaseosos**

No procede.

- **Alumbrado de emergencia**

Este alumbrado estará alimentado por baterías de acumuladores autónomos que utilizarán el suministro exterior para su carga.

El alumbrado de emergencia estará previsto para entrar en funcionamiento automáticamente al producirse un fallo del alumbrado general o cuando la tensión de suministro baje a menos del 70 % de su valor nominal.

Este alumbrado deberá funcionar durante un mínimo de una hora desde el momento en que se produzca el fallo, proporcionando en el eje de los pasos principales, una iluminación no inferior a 5 lux, con el nivel de uniformidad requerido en las zonas siguientes:

- En locales o espacios donde se coloquen cuadros de control o mando de instalaciones técnicas o de proceso industrial.
- En locales o espacios donde estén instalados los equipos centrales o cuadros de control de los sistemas de protección contra incendios.
- Las vías de evacuación cuando la ocupación sea mayor de 25 personas.

o **Señalización**

Se procederá a la señalización de las salidas de uso habitual o de emergencia, así como la de los medios de protección contra incendios de utilización manual, cuando no sean fácilmente localizables desde algún punto de la zona protegida, teniendo en cuenta lo dispuesto en el Reglamento de señalización de los centros de trabajo, aprobado por el Real Decreto 485/1997, de 14 de abril.

La ubicación y distribución de los componentes requeridos para la protección contra incendios de la nave, así como posibles recorridos de evacuación de esta, aparecen ilustrados en el plano nº 9, dentro del apartado de planos del presente proyecto.

9. Resumen del presupuesto

El presupuesto se divide en tres partidas:

- **Partida 1 - Estructura**

La primera partida constituye el acondicionamiento del terreno y la totalidad de la estructura de la nave, incluyendo los cerramientos, la carpintería y la ventilación.

- **Partida 2 - Electricidad**

La segunda partida abarca todo lo relacionado con la electrificación de la nave, es decir, la derivación individual, la iluminación, la toma de tierra, el equipo de compensación de energía reactiva, incluyendo las conexiones de protección contra incendios necesarias.

- **Partida 3 - Protección contra incendios**

La última partida se compone de los elementos que corresponden a la protección contra incendios que requiere la nave según su nivel de riesgo.

El coste de cada partida se muestra a continuación, resultando el Presupuesto de Ejecución de Material (PEM) un total de 301.015,07 €.

Partida 1	247.619,98 €
Partida 2	10.981,04 €
Partida 3	42.415,05 €
Total.....:	<u>301.015,07 €</u>

Resultando el presupuesto total de la nave el que se detalla en la siguiente lista:

Presupuesto de Ejecución de Material.....	301.015,07 €
Gastos generales y cargas fiscales.....	30.101,51 €
Beneficio industrial.....	19.867,00 €
Presupuesto de Ejecución por Contrata.....	350.983,58 €
Proyecto y dirección de obra.....	10.529,51 €
Total.....:	<u>361.513,09 €</u>
TOTAL + 21 % IVA =	437.430,84 €

10. Viabilidad del proyecto

El presente proyecto alcanza una solución técnicamente viable, puesto que se ha empleado elementos que se encuentran en el mercado.

Desde el punto de vista económico, el presupuesto se encuentra ajustado al mínimo teniendo en cuenta la seguridad y la calidad de los productos.

A la hora del diseño se ha cumplido en su totalidad con la normativa vigente.

Es por esto que este proyecto es viable desde el punto de vista técnico, económico y legal.

11. Conclusiones

La solución alcanzada cumple con los requisitos legales en todas las partes del proyecto. La estructura final es diáfana, tal y como se requería, con los perfiles más bajos posibles sin poner en riesgo los elementos estructurales. Su estética se integra con la del resto de las naves de la empresa, disponiendo de espacio suficiente para el almacenamiento del material necesario para el empaquetado y la clasificación del producto terminado, así como para su posterior conservación.

El alumbrado, uniformemente distribuido, proporciona el nivel de iluminancia exigido para el uso al que se destina. El almacén no requiere de maquinaria para su utilización, por lo que su electrificación se basa en la iluminación y la protección antincendios requerida. Todas las líneas dimensionadas disponen de una sección y protección adecuadas.

La protección contra incendios queda garantizada cumpliendo con el reglamento para establecimientos industriales. Se dispone de más de una salida alternativa con todos los posibles recorridos de evacuación inferiores a 50 metros, así como ventilación de humos y protección pasiva para todos los elementos estructurales. Se cuenta con sistemas automáticos y manuales de alarma, los extintores necesarios y tres bocas de incendio equipadas con un radio de actuación de 25 metros que abarcan la totalidad de la nave.

ANEXOS

ANEXOS

Anexo I..... 69

Anexo II..... 215

ANEXO I – CÁLCULO ESTRUCTURAL

1. Datos de obra.....	71
1.1. Normas consideradas.....	71
1.2. Estados límite.....	71
1.2.1. Combinaciones.....	71
2. Comprobaciones barras.....	72
2.1. Comprobaciones de las correas.....	72
2.2. Comprobaciones de pilar intermedio.....	81
2.3. Comprobaciones de dintel intermedio.....	104
2.4. Comprobaciones pilar hastial.....	125
2.5. Comprobaciones dintel hastial.....	148
2.6. Comprobaciones pilarillo.....	176
3. Comprobaciones de las placas de anclaje.....	195
3.1. Placas de anclaje pilares hastiales.....	195
3.2. Placas de anclaje pilares intermedios.....	199
3.3. Placas de anclaje pilarillos.....	202
4. Comprobaciones de las cimentaciones.....	206
4.1. Zapatas pilares hastiales.....	206
4.2. Zapatas pilares intermedios.....	208
4.3. Zapatas pilarillos.....	211
4.4. Vigas de atado.....	213

1. Datos de obra

1.1. Normas consideradas

Cimentación: EHE-98-CTE

Aceros laminados y armados: CTE DB SE-A

Categoría de uso: G1. Cubiertas accesibles únicamente para mantenimiento. No concomitante con el resto de acciones variables.

1.2. Estados límite

E.L.U. de rotura. Hormigón en cimentaciones	CTE Control de la ejecución: Normal Cota de nieve: Altitud inferior o igual a 1000 m
E.L.U. de rotura. Acero laminado	CTE Cota de nieve: Altitud inferior o igual a 1000 m
Tensiones sobre el terreno Desplazamientos	Acciones características

1.2.1. Situaciones de proyecto

Para las distintas situaciones de proyecto, las combinaciones de acciones se definirán de acuerdo con los siguientes criterios:

Con coeficientes de combinación

$$\sum_{j \geq 1} \gamma_{Gj} G_{kj} + \gamma_P P_k + \gamma_{Q1} \Psi_{p1} Q_{k1} + \sum_{i > 1} \gamma_{Qi} \Psi_{ai} Q_{ki}$$

Sin coeficientes de combinación

$$\sum_{j \geq 1} \gamma_{Gj} G_{kj} + \gamma_P P_k + \sum_{i \geq 1} \gamma_{Qi} Q_{ki}$$

Donde:

G_k Acción permanente

P_k Acción de pretensado

Q_k Acción variable

g_G Coeficiente parcial de seguridad de las acciones permanentes

g_P Coeficiente parcial de seguridad de la acción de pretensado

$g_{Q,1}$ Coeficiente parcial de seguridad de la acción variable principal

$g_{Q,i}$ Coeficiente parcial de seguridad de las acciones variables de acompañamiento

$\gamma_{p,1}$ Coeficiente de combinación de la acción variable principal

$\gamma_{a,i}$ Coeficiente de combinación de las acciones variables de acompañamiento

2. Comprobaciones barras

2.1. Comprobaciones de las correas

Datos de correas de cubierta	
Descripción de correas	Parámetros de cálculo
Tipo de perfil: ZF-140x3.0	Límite flecha: $L / 250$
Separación: 1.20 m	Número de vanos: Un vano
Tipo de Acero: S235	Tipo de fijación: Fijación rígida

Comprobación de resistencia
El perfil seleccionado cumple todas las comprobaciones.
Aprovechamiento: 57.92 %

Perfil: ZF-140x3.0 Material: S235																																		
	<table border="1"> <thead> <tr> <th colspan="2">Nudos</th> <th rowspan="2">Longitud (m)</th> <th colspan="9">Características mecánicas</th> </tr> <tr> <th>Inicial</th> <th>Final</th> <th>Área (cm²)</th> <th>$I_y^{(1)}$ (cm⁴)</th> <th>$I_z^{(1)}$ (cm⁴)</th> <th>$I_{yz}^{(4)}$ (cm⁴)</th> <th>$I_t^{(2)}$ (cm⁴)</th> <th>$y_g^{(3)}$ (mm)</th> <th>$z_g^{(3)}$ (m)</th> <th>$\alpha^{(5)}$ (grados)</th> </tr> </thead> <tbody> <tr> <td>0.588, 5.000, 6.118</td> <td>0.588, 0.000, 6.118</td> <td>5.00</td> <td>8.10</td> <td>239.96</td> <td>56.71</td> <td>-</td> <td>0.24</td> <td>1.13</td> <td>2.35</td> <td>21.8</td> </tr> </tbody> </table>	Nudos		Longitud (m)	Características mecánicas									Inicial	Final	Área (cm ²)	$I_y^{(1)}$ (cm ⁴)	$I_z^{(1)}$ (cm ⁴)	$I_{yz}^{(4)}$ (cm ⁴)	$I_t^{(2)}$ (cm ⁴)	$y_g^{(3)}$ (mm)	$z_g^{(3)}$ (m)	$\alpha^{(5)}$ (grados)	0.588, 5.000, 6.118	0.588, 0.000, 6.118	5.00	8.10	239.96	56.71	-	0.24	1.13	2.35	21.8
	Nudos		Longitud (m)		Características mecánicas																													
Inicial	Final	Área (cm ²)		$I_y^{(1)}$ (cm ⁴)	$I_z^{(1)}$ (cm ⁴)	$I_{yz}^{(4)}$ (cm ⁴)	$I_t^{(2)}$ (cm ⁴)	$y_g^{(3)}$ (mm)	$z_g^{(3)}$ (m)	$\alpha^{(5)}$ (grados)																								
0.588, 5.000, 6.118	0.588, 0.000, 6.118	5.00	8.10	239.96	56.71	-	0.24	1.13	2.35	21.8																								
<p>Notas:</p> <p>(1) Inercia respecto al eje indicado</p> <p>(2) Momento de inercia a torsión uniforme</p> <p>(3) Coordenadas del centro de gravedad</p> <p>(4) Producto de inercia</p> <p>(5) Es el ángulo que forma el eje principal de inercia U respecto al eje Y, positivo en sentido antihorario.</p>																																		
	<table border="1"> <thead> <tr> <th rowspan="2"></th> <th colspan="2">Pandeo</th> <th colspan="2">Pandeo lateral</th> </tr> <tr> <th>Plano XY</th> <th>Plano XZ</th> <th>Ala sup.</th> <th>Ala inf.</th> </tr> </thead> <tbody> <tr> <td>β</td> <td>0.00</td> <td>1.00</td> <td>0.00</td> <td>0.00</td> </tr> <tr> <td>L_k</td> <td>0.000</td> <td>5.000</td> <td>0.000</td> <td>0.000</td> </tr> <tr> <td>C_1</td> <td colspan="2">-</td> <td colspan="2">1.000</td> </tr> </tbody> </table>		Pandeo		Pandeo lateral		Plano XY	Plano XZ	Ala sup.	Ala inf.	β	0.00	1.00	0.00	0.00	L_k	0.000	5.000	0.000	0.000	C_1	-		1.000										
	Pandeo		Pandeo lateral																															
	Plano XY	Plano XZ	Ala sup.	Ala inf.																														
β	0.00	1.00	0.00	0.00																														
L_k	0.000	5.000	0.000	0.000																														
C_1	-		1.000																															
	<p>Notación:</p> <p>β: Coeficiente de pandeo</p> <p>L_k: Longitud de pandeo (m)</p> <p>C_1: Factor de modificación para el momento crítico</p>																																	

Barra	COMPROBACIONES (CTE DB SE-A)											Estado		
	b / t	$\bar{\lambda}$	N_t	N_c	M_y	M_z	$M_y M_z$	V_y	V_z	$N_t M_y M_z$	$N_c M_y M_z$		$N M_y M_z V_y V_z$	$M_t N M_y M_z V_y V_z$
pésima en cubierta	$b / t \leq (b / t)_{M\acute{a}x}$ Cumple	N.P.(1)	N.P.(2)	N.P.(3)	$x: 2.5 \text{ m}$ $\eta = 57.9$	N.P.(4)	N.P.(5)	N.P.(6)	$x: 5 \text{ m}$ $\eta = 6.6$	N.P.(7)	N.P.(8)	N.P.(9)	N.P.(10)	CUMPLE $\eta = 57.9$
<p>Notación:</p> <p>b / t: Relación anchura / espesor</p> <p>$\bar{\lambda}$: Limitación de esbeltez</p> <p>N_t: Resistencia a tracción</p> <p>N_c: Resistencia a compresión</p> <p>M_y: Resistencia a flexión. Eje Y</p> <p>M_z: Resistencia a flexión. Eje Z</p> <p>$M_y M_z$: Resistencia a flexión biaxial</p> <p>V_y: Resistencia a corte Y</p> <p>V_z: Resistencia a corte Z</p> <p>$N_t M_y M_z$: Resistencia a tracción y flexión</p> <p>$N_c M_y M_z$: Resistencia a compresión y flexión</p> <p>$N M_y M_z V_y V_z$: Resistencia a cortante, axil y flexión</p> <p>$M_t N M_y M_z V_y V_z$: Resistencia a torsión combinada con axil, flexión y cortante</p> <p>x: Distancia al origen de la barra</p> <p>η: Coeficiente de aprovechamiento (%)</p> <p>N.P.: No procede</p>														

DISEÑO DE NAVE ALMACÉN CON GRADO MEDIO DE INCENDIO. CÁLCULO ESTRUCTURAL,
INSTALACIÓN ELÉCTRICA Y PROTECCIÓN CONTRA INCENDIOS

Barra	COMPROBACIONES (CTE DB SE-A)											Estado
	b / t	$\bar{\lambda}$	N _t	N _c	M _y	M _z	M _y M _z	V _y	V _z	N _t M _y M _z	N _c M _y M _z	
Comprobaciones que no proceden (N.P.): (1) La comprobación no procede, ya que no hay axil de compresión ni de tracción. (2) La comprobación no procede, ya que no hay axil de tracción. (3) La comprobación no procede, ya que no hay axil de compresión. (4) La comprobación no procede, ya que no hay momento flector. (5) La comprobación no procede, ya que no hay flexión biaxial para ninguna combinación. (6) La comprobación no procede, ya que no hay esfuerzo cortante. (7) No hay interacción entre axil de tracción y momento flector para ninguna combinación. Por lo tanto, la comprobación no procede. (8) No hay interacción entre axil de compresión y momento flector para ninguna combinación. Por lo tanto, la comprobación no procede. (9) No hay interacción entre momento flector, axil y cortante para ninguna combinación. Por lo tanto, la comprobación no procede. (10) La comprobación no procede, ya que no hay momento torsor.												

Relación anchura / espesor (CTE DB SE-A, Tabla 5.5 y Eurocódigo 3 EN 1993-1-3: 2006, Artículo 5.2)

Se debe satisfacer:

$$h/t \leq 250 \qquad h / t : \underline{42.7} \quad \checkmark$$

$$b_1/t \leq 90 \qquad b_1 / t : \underline{16.0} \quad \checkmark$$

$$c_1/t \leq 30 \qquad c_1 / t : \underline{4.7} \quad \checkmark$$

$$b_2/t \leq 60 \qquad b_2 / t : \underline{13.7} \quad \checkmark$$

$$c_2/t \leq 30 \qquad c_2 / t : \underline{3.7} \quad \checkmark$$

Los rigidizadores proporcionan suficiente rigidez, ya que se cumple:

$$0.2 \leq c_1/b_1 \leq 0.6 \qquad c_1 / b_1 : \underline{0.292}$$

$$0.2 \leq c_2/b_2 \leq 0.6 \qquad c_2 / b_2 : \underline{0.268}$$

Donde:

h : Altura del alma.	h : <u>128.00</u> mm
b₁ : Ancho del ala superior.	b₁ : <u>48.00</u> mm
c₁ : Altura del rigidizador del ala superior.	c₁ : <u>14.00</u> mm
b₂ : Ancho del ala inferior.	b₂ : <u>41.00</u> mm

c₂: Altura del rigidizador del ala inferior.

c₂ : 11.00 mm

t: Espesor.

t : 3.00 mm

Nota: Las dimensiones no incluyen el acuerdo entre elementos.

Limitación de esbeltez (CTE DB SE-A, Artículos 6.3.1 y 6.3.2.1 - Tabla 6.3)

La comprobación no procede, ya que no hay axil de compresión ni de tracción.

Resistencia a tracción (CTE DB SE-A y Eurocódigo 3 EN 1993-1-3: 2006, Artículo 6.1.2)

La comprobación no procede, ya que no hay axil de tracción.

Resistencia a compresión (CTE DB SE-A y Eurocódigo 3 EN 1993-1-3: 2006, Artículo 6.1.3)

La comprobación no procede, ya que no hay axil de compresión.

Resistencia a flexión. Eje Y (CTE DB SE-A y Eurocódigo 3 EN 1993-1-3: 2006, Artículo 6.1.4.1)

Se debe satisfacer:

$$\eta = \frac{M_{Ed}}{M_{c,Rd}} \leq 1$$

η : 0.579 ✓

Para flexión positiva:

M_{y,Ed}: Momento flector solicitante de cálculo pésimo.

M_{y,Ed}⁺ : 0.000 t·m

Para flexión negativa:

El esfuerzo solicitante de cálculo pésimo se produce en un punto situado a una distancia de 2.500 m del nudo 0.588, 5.000, 6.118, para la combinación de acciones 0.80*G1 + 0.80*G2 + 1.50*V(0°) H1.

M_{y,Ed}: Momento flector solicitante de cálculo pésimo.

M_{y,Ed}⁻ : 0.438 t·m

La resistencia de cálculo a flexión **M_{c,Rd}** viene dada por:

$$M_{c,Rd} = \frac{W_{el} \cdot f_{yb}}{\gamma_{M0}}$$

M_{c,Rd} : 0.757 t·m

Donde:

W_{el}: Módulo resistente elástico correspondiente a la fibra de mayor tensión.

W_{el} : 33.17 cm³

f_{yb}: Límite elástico del material base. (CTE DB SE-A, Tabla 4.1)

f_{yb} : 2395.51 kp/cm²

γ_{M0}: Coeficiente parcial de seguridad del material.

γ_{M0} : 1.05

Resistencia a pandeo lateral del ala superior: (CTE DB SE-A y Eurocódigo 3 EN 1993-1-3: 2006, Artículo 6.2.4)

La comprobación a pandeo lateral no procede, ya que no hay momento flector.

Resistencia a pandeo lateral del ala inferior: (CTE DB SE-A y Eurocódigo 3 EN 1993-1-3: 2006, Artículo 6.2.4)

La comprobación a pandeo lateral no procede, ya que la longitud de pandeo lateral es nula.

Resistencia a flexión. Eje Z (CTE DB SE-A y Eurocódigo 3 EN 1993-1-3: 2006, Artículo 6.1.4.1)

La comprobación no procede, ya que no hay momento flector.

Resistencia a flexión biaxial (CTE DB SE-A y Eurocódigo 3 EN 1993-1-3: 2006, Artículo 6.1.4.1)

La comprobación no procede, ya que no hay flexión biaxial para ninguna combinación.

Resistencia a corte Y (CTE DB SE-A y Eurocódigo 3 EN 1993-1-3: 2006, Artículo 6.1.5)

La comprobación no procede, ya que no hay esfuerzo cortante.

Resistencia a corte Z (CTE DB SE-A y Eurocódigo 3 EN 1993-1-3: 2006, Artículo 6.1.5)

Se debe satisfacer:

$$\eta = \frac{V_{Ed}}{V_{b,Rd}} \leq 1$$

$$\eta : \underline{0.066} \quad \checkmark$$

El esfuerzo solicitante de cálculo pésimo se produce en el nudo 0.588, 0.000, 6.118, para la combinación de acciones 0.80*G1 + 0.80*G2 + 1.50*V(0°) H1.

V_{Ed}: Esfuerzo cortante solicitante de cálculo pésimo.

$$V_{Ed} : \underline{0.352} \quad t$$

El esfuerzo cortante resistente de cálculo **V_{b,Rd}** viene dado por:

$$V_{b,Rd} = \frac{\frac{h_w}{\sin \phi} \cdot t \cdot f_{bv}}{\gamma_{M0}}$$

$$V_{b,Rd} : \underline{5.334} \quad t$$

Donde:

h_w: Altura del alma.

$$h_w : \underline{134.36} \quad mm$$

t: Espesor.

$$t : \underline{3.00} \quad mm$$

φ: Ángulo que forma el alma con la horizontal.

$$\phi : \underline{90.0} \quad \text{grados}$$

f_{bv}: Resistencia a cortante, teniendo en cuenta el pandeo.

$$\bar{\lambda}_w \leq 0.83 \rightarrow f_{bv} = 0.58 \cdot f_{yb}$$

$$f_{bv} : \underline{1389.40} \quad kp/cm^2$$

Siendo:

$\bar{\lambda}_w$: Esbeltez relativa del alma.

$$\bar{\lambda}_w = 0.346 \cdot \frac{h_w}{t} \cdot \sqrt{\frac{f_{yb}}{E}} \quad \bar{\lambda}_w : \underline{\quad 0.52 \quad}$$

Donde:

f_{yb} : Límite elástico del material base. (CTE DB SE-A, Tabla 4.1)

$$f_{yb} : \underline{\quad 2395.51 \quad} \text{ kp/cm}^2$$

E : Módulo de elasticidad.

$$E : \underline{\quad 2140672.78 \quad} \text{ kp/cm}^2$$

γ_{M0} : Coeficiente parcial de seguridad del material.

$$\gamma_{M0} : \underline{\quad 1.05 \quad}$$

Resistencia a tracción y flexión (CTE DB SE-A y Eurocódigo 3 EN 1993-1-3: 2006, Artículos 6.1.8 y 6.3)

No hay interacción entre axil de tracción y momento flector para ninguna combinación. Por lo tanto, la comprobación no procede.

Resistencia a compresión y flexión (CTE DB SE-A y Eurocódigo 3 EN 1993-1-3: 2006, Artículos 6.1.9 y 6.2.5)

No hay interacción entre axil de compresión y momento flector para ninguna combinación. Por lo tanto, la comprobación no procede.

Resistencia a cortante, axil y flexión (CTE DB SE-A y Eurocódigo 3 EN 1993-1-3: 2006, Artículo 6.1.10)

No hay interacción entre momento flector, axil y cortante para ninguna combinación. Por lo tanto, la comprobación no procede.

Resistencia a torsión combinada con axil, flexión y cortante (CTE DB SE-A y Eurocódigo 3 EN 1993-1-3: 2006, Artículo 6.1.6)

La comprobación no procede, ya que no hay momento torsor.

Comprobación de flecha.

Comprobación de flecha
El perfil seleccionado cumple todas las comprobaciones. Porcentajes de aprovechamiento: - Flecha: 67.83 %

Coordenadas del nudo inicial: 0.588, 60.000, 6.118

Coordenadas del nudo final: 0.588, 55.000, 6.118

El aprovechamiento pésimo se produce para la combinación de hipótesis 1.00*G1 + 1.00*G2 + 1.00*V(0°) H1 a una distancia 2.500 m del origen en el primer vano de la correa.

(I_y = 240 cm⁴) (I_z = 57 cm⁴)

DISEÑO DE NAVE ALMACÉN CON GRADO MEDIO DE INCENDIO. CÁLCULO ESTRUCTURAL,
INSTALACIÓN ELÉCTRICA Y PROTECCIÓN CONTRA INCENDIOS

Datos de correas laterales	
Descripción de correas	Parámetros de cálculo
Tipo de perfil: CF-160x3.0	Límite flecha: L / 250
Separación: 1.20 m	Número de vanos: Un vano
Tipo de Acero: S235	Tipo de fijación: Fijación rígida

Comprobación de resistencia
El perfil seleccionado cumple todas las comprobaciones.
Aprovechamiento: 45.94 %

Perfil: CF-160x3.0 Material: S235									
	Nudos								
	Características mecánicas								
	Inicial	Final	Longitud (m)	Área (cm ²)	I _y ⁽¹⁾ (cm ⁴)	I _z ⁽¹⁾ (cm ⁴)	I _t ⁽²⁾ (cm ⁴)	y _g ⁽³⁾ (mm)	z _g ⁽³⁾ (mm)
	0.000, 5.000, 0.600	0.000, 0.000, 0.600	5.00	9.00	346.12	42.81	0.27	-11.40	0.00
	Notas: ⁽¹⁾ Inercia respecto al eje indicado ⁽²⁾ Momento de inercia a torsión uniforme ⁽³⁾ Coordenadas del centro de gravedad								
	Pandeo		Pandeo lateral						
Plano XY		Plano XZ		Ala sup.		Ala inf.			
β	0.00	1.00	0.00	0.00		0.00			
L _K	0.000	5.000	0.000	0.000		0.000			
C ₁	-		1.000						
Notación: β: Coeficiente de pandeo L _K : Longitud de pandeo (m) C ₁ : Factor de modificación para el momento crítico									

Barra	COMPROBACIONES (CTE DB SE-A)													Estado
	b / t	$\bar{\lambda}$	N _t	N _c	M _y	M _z	M _y M _z	V _y	V _z	N _t M _y M _z	N _c M _y M _z	NM _y M _z V _y V _z	M _t NM _y M _z V _y V _z	
pésima en lateral	b / t ≤ (b / t) _{máx.} Cumple	N.P. ⁽¹⁾	N.P. ⁽²⁾	N.P. ⁽³⁾	x: 2.5 m η = 45.9	N.P. ⁽⁴⁾	N.P. ⁽⁵⁾	N.P. ⁽⁶⁾	x: 5 m η = 6.1	N.P. ⁽⁷⁾	N.P. ⁽⁸⁾	N.P. ⁽⁹⁾	N.P. ⁽¹⁰⁾	CUMPLE η = 45.9
Notación: b / t: Relación anchura / espesor $\bar{\lambda}$: Limitación de esbeltez N _t : Resistencia a tracción N _c : Resistencia a compresión M _y : Resistencia a flexión. Eje Y M _z : Resistencia a flexión. Eje Z M _y M _z : Resistencia a flexión biaxial V _y : Resistencia a corte Y V _z : Resistencia a corte Z N _t M _y M _z : Resistencia a tracción y flexión N _c M _y M _z : Resistencia a compresión y flexión NM _y M _z V _y V _z : Resistencia a cortante, axil y flexión M _t NM _y M _z V _y V _z : Resistencia a torsión combinada con axil, flexión y cortante x: Distancia al origen de la barra η: Coeficiente de aprovechamiento (%) N.P.: No procede														

DISEÑO DE NAVE ALMACÉN CON GRADO MEDIO DE INCENDIO. CÁLCULO ESTRUCTURAL,
INSTALACIÓN ELÉCTRICA Y PROTECCIÓN CONTRA INCENDIOS

Barra	COMPROBACIONES (CTE DB SE-A)											Estado
	b / t	$\bar{\lambda}$	N _t	N _c	M _y	M _z	M _y M _z	V _y	V _z	N _t M _y M _z	N _c M _y M _z	
<p><i>Comprobaciones que no proceden (N.P.):</i></p> <p>(1) La comprobación no procede, ya que no hay axil de compresión ni de tracción.</p> <p>(2) La comprobación no procede, ya que no hay axil de tracción.</p> <p>(3) La comprobación no procede, ya que no hay axil de compresión.</p> <p>(4) La comprobación no procede, ya que no hay momento flector.</p> <p>(5) La comprobación no procede, ya que no hay flexión biaxial para ninguna combinación.</p> <p>(6) La comprobación no procede, ya que no hay esfuerzo cortante.</p> <p>(7) No hay interacción entre axil de tracción y momento flector para ninguna combinación. Por lo tanto, la comprobación no procede.</p> <p>(8) No hay interacción entre axil de compresión y momento flector para ninguna combinación. Por lo tanto, la comprobación no procede.</p> <p>(9) No hay interacción entre momento flector, axil y cortante para ninguna combinación. Por lo tanto, la comprobación no procede.</p> <p>(10) La comprobación no procede, ya que no hay momento torsor.</p>												

Relación anchura / espesor (CTE DB SE-A, Tabla 5.5 y Eurocódigo 3 EN 1993-1-3: 2006, Artículo 5.2)

Se debe satisfacer:

$$h/t \leq 250$$

$$h / t : \underline{49.3} \quad \checkmark$$

$$b/t \leq 90$$

$$b / t : \underline{16.0} \quad \checkmark$$

$$c/t \leq 30$$

$$c / t : \underline{4.7} \quad \checkmark$$

Los rigidizadores proporcionan suficiente rigidez, ya que se cumple:

$$0.2 \leq c/b \leq 0.6$$

$$c / b : \underline{0.292}$$

Donde:

h: Altura del alma.

h : 148.00 mm

b: Ancho de las alas.

b : 48.00 mm

c: Altura de los rigidizadores.

c : 14.00 mm

t: Espesor.

t : 3.00 mm

Nota: Las dimensiones no incluyen el acuerdo entre elementos.

Limitación de esbeltez (CTE DB SE-A, Artículos 6.3.1 y 6.3.2.1 - Tabla 6.3)

La comprobación no procede, ya que no hay axil de compresión ni de tracción.

Resistencia a tracción (CTE DB SE-A y Eurocódigo 3 EN 1993-1-3: 2006, Artículo 6.1.2)

La comprobación no procede, ya que no hay axil de tracción.

Resistencia a compresión (CTE DB SE-A y Eurocódigo 3 EN 1993-1-3: 2006, Artículo 6.1.3)

La comprobación no procede, ya que no hay axil de compresión.

Resistencia a flexión. Eje Y (CTE DB SE-A y Eurocódigo 3 EN 1993-1-3: 2006, Artículo 6.1.4.1)

Se debe satisfacer:

$$\eta = \frac{M_{Ed}}{M_{c,Rd}} \leq 1$$

$$\eta : \underline{0.459} \checkmark$$

Para flexión positiva:

$M_{y,Ed}$: Momento flector solicitante de cálculo pésimo.

$$M_{y,Ed}^+ : \underline{0.000} \text{ t}\cdot\text{m}$$

Para flexión negativa:

El esfuerzo solicitante de cálculo pésimo se produce en un punto situado a una distancia de 2.500 m del nudo 0.000, 5.000, 0.600, para la combinación de acciones 0.80*G1 + 0.80*G2 + 1.50*V(270°) H1.

$M_{y,Ed}$: Momento flector solicitante de cálculo pésimo.

$$M_{y,Ed}^- : \underline{0.453} \text{ t}\cdot\text{m}$$

La resistencia de cálculo a flexión $M_{c,Rd}$ viene dada por:

$$M_{c,Rd} = \frac{W_{el} \cdot f_{yb}}{\gamma_{M0}}$$

$$M_{c,Rd} : \underline{0.987} \text{ t}\cdot\text{m}$$

Donde:

W_{el} : Módulo resistente elástico correspondiente a la fibra de mayor tensión.

$$W_{el} : \underline{43.27} \text{ cm}^3$$

f_{yb} : Límite elástico del material base. (CTE DB SE-A, Tabla 4.1)

$$f_{yb} : \underline{2395.51} \text{ kp/cm}^2$$

γ_{M0} : Coeficiente parcial de seguridad del material.

$$\gamma_{M0} : \underline{1.05}$$

Resistencia a pandeo lateral del ala superior: (CTE DB SE-A y Eurocódigo 3 EN 1993-1-3: 2006, Artículo 6.2.4)

La comprobación a pandeo lateral no procede, ya que no hay momento flector.

Resistencia a pandeo lateral del ala inferior: (CTE DB SE-A y Eurocódigo 3 EN 1993-1-3: 2006, Artículo 6.2.4)

La comprobación a pandeo lateral no procede, ya que la longitud de pandeo lateral es nula.

Resistencia a flexión. Eje Z (CTE DB SE-A y Eurocódigo 3 EN 1993-1-3: 2006, Artículo 6.1.4.1)

La comprobación no procede, ya que no hay momento flector.

Resistencia a flexión biaxial (CTE DB SE-A y Eurocódigo 3 EN 1993-1-3: 2006, Artículo 6.1.4.1)

La comprobación no procede, ya que no hay flexión biaxial para ninguna combinación.

Resistencia a corte Y (CTE DB SE-A y Eurocódigo 3 EN 1993-1-3: 2006, Artículo 6.1.5)

La comprobación no procede, ya que no hay esfuerzo cortante.

Resistencia a corte Z (CTE DB SE-A y Eurocódigo 3 EN 1993-1-3: 2006, Artículo 6.1.5)

Se debe satisfacer:

$$\eta = \frac{V_{Ed}}{V_{b,Rd}} \leq 1$$

$$\eta : \underline{0.061} \quad \checkmark$$

El esfuerzo solicitante de cálculo pésimo se produce en el nudo 0.000, 0.000, 0.600, para la combinación de acciones 0.80*G1 + 0.80*G2 + 1.50*V(270°) H1.

V_{Ed}: Esfuerzo cortante solicitante de cálculo pésimo.

$$V_{Ed} : \underline{0.376} \text{ t}$$

El esfuerzo cortante resistente de cálculo **V_{b,Rd}** viene dado por:

$$V_{b,Rd} = \frac{\frac{h_w}{\sin \phi} \cdot t \cdot f_{bv}}{\gamma_{M0}}$$

$$V_{b,Rd} : \underline{6.128} \text{ t}$$

Donde:

h_w: Altura del alma.

$$h_w : \underline{154.36} \text{ mm}$$

t: Espesor.

$$t : \underline{3.00} \text{ mm}$$

φ: Ángulo que forma el alma con la horizontal.

$$\phi : \underline{90.0} \text{ grados}$$

f_{bv}: Resistencia a cortante, teniendo en cuenta el pandeo.

$$\bar{\lambda}_w \leq 0.83 \rightarrow f_{bv} = 0.58 \cdot f_{yb}$$

$$f_{bv} : \underline{1389.40} \text{ kp/cm}^2$$

Siendo:

λ_w: Esbeltez relativa del alma.

$$\bar{\lambda}_w = 0.346 \cdot \frac{h_w}{t} \cdot \sqrt{\frac{f_{yb}}{E}}$$

$$\bar{\lambda}_w : \underline{0.60}$$

Donde:

f_{yb}: Límite elástico del material base. (CTE DB SE-A, Tabla 4.1)

$$f_{yb} : \underline{2395.51} \text{ kp/cm}^2$$

E: Módulo de elasticidad.

$$E : \underline{2140672.78} \text{ kp/cm}^2$$

γ_{M0}: Coeficiente parcial de seguridad del material.

$$\gamma_{M0} : \underline{1.05}$$

Resistencia a tracción y flexión (CTE DB SE-A y Eurocódigo 3 EN 1993-1-3: 2006, Artículos 6.1.8 y 6.3)

No hay interacción entre axil de tracción y momento flector para ninguna combinación. Por lo tanto, la comprobación no procede.

Resistencia a compresión y flexión (CTE DB SE-A y Eurocódigo 3 EN 1993-1-3: 2006, Artículos 6.1.9 y 6.2.5)

No hay interacción entre axil de compresión y momento flector para ninguna combinación. Por lo tanto, la comprobación no procede.

Resistencia a cortante, axil y flexión (CTE DB SE-A y Eurocódigo 3 EN 1993-1-3: 2006, Artículo 6.1.10)

No hay interacción entre momento flector, axil y cortante para ninguna combinación. Por lo tanto, la comprobación no procede.

Resistencia a torsión combinada con axil, flexión y cortante (CTE DB SE-A y Eurocódigo 3 EN 1993-1-3: 2006, Artículo 6.1.6)

La comprobación no procede, ya que no hay momento torsor.

Comprobación de flecha

Comprobación de flecha
El perfil seleccionado cumple todas las comprobaciones.
Porcentajes de aprovechamiento:
- Flecha: 52.67 %

Coordenadas del nudo inicial: 0.000, 5.000, 0.600

Coordenadas del nudo final: 0.000, 0.000, 0.600

El aprovechamiento pésimo se produce para la combinación de hipótesis $1.00 \cdot G1 + 1.00 \cdot G2 + 1.00 \cdot V(270^\circ)$ H1 a una distancia 2.500 m del origen en el primer vano de la correa.
($I_y = 346 \text{ cm}^4$) ($I_z = 43 \text{ cm}^4$)

Medición de correas			
Tipo de correas	Nº de correas	Peso lineal kg/m	Peso superficial kg/m ²
Correas de cubierta	24	152.66	6.11
Correas laterales	10	70.67	2.83

2.2. Comprobaciones de pilar intermedi

Barra N31/N32

Perfil: IPE 450 Material: Acero (S275)							
	Nudos		Longitud (m)	Características mecánicas			
	Inicial	Final		Área (cm ²)	$I_y^{(1)}$ (cm ⁴)	$I_z^{(1)}$ (cm ⁴)	$I_t^{(2)}$ (cm ⁴)
		N31	N32	6.000	98.80	33740.00	1676.00
Notas: (1) Inercia respecto al eje indicado (2) Momento de inercia a torsión uniforme							
				Pandeo		Pandeo lateral	
				Plano XY	Plano XZ	Ala sup.	Ala inf.
	β			0.20	1.29	1.00	0.20
	L_k			1.200	7.759	6.000	1.200
	C_m			1.000	1.000	1.000	1.000
	C_1			-		1.000	
Notación: β : Coeficiente de pandeo L_k : Longitud de pandeo (m) C_m : Coeficiente de momentos C_1 : Factor de modificación para el momento crítico							
Situación de incendio							
Resistencia requerida: R 60							
Factor de forma: 172.69 m ⁻¹							
Temperatura máx. de la barra: 338.5 °C							
Pintura intumescente: 2.6 mm							

DISEÑO DE NAVE ALMACÉN CON GRADO MEDIO DE INCENDIO. CÁLCULO ESTRUCTURAL,
INSTALACIÓN ELÉCTRICA Y PROTECCIÓN CONTRA INCENDIOS

Barra	COMPROBACIONES (CTE DB SE-A) - TEMPERATURA AMBIENTE													Estado		
	$\bar{\lambda}$	λ_w	N_t	N_c	M_y	M_z	V_z	V_y	$M_y V_z$	$M_z V_y$	$NM_y M_z$	$NM_y M_z V_y V_z$	M_t		$M_t V_z$	$M_t V_y$
N31/N32	$\bar{\lambda} < 2.0$ Cumple	$\lambda_w \leq \lambda_{w,máx}$ Cumple	x: 5.536 m $\eta = 0.8$	x: 0 m $\eta = 4.5$	x: 5.537 m $\eta = 73.0$	x: 0 m $\eta = 3.6$	x: 0 m $\eta = 8.0$	$\eta < 0.1$	$\eta < 0.1$	$\eta < 0.1$	x: 5.537 m $\eta = 75.9$	$\eta < 0.1$	$M_{Ed} = 0.00$ N.P. ⁽¹⁾	N.P. ⁽²⁾	N.P. ⁽²⁾	CUMPLE $\eta = 75.9$
<p>Comprobaciones que no proceden (N.P.):</p> <p>⁽¹⁾ La comprobación no procede, ya que no hay momento torsor.</p> <p>⁽²⁾ No hay interacción entre momento torsor y esfuerzo cortante para ninguna combinación. Por lo tanto, la comprobación no procede.</p>																
Barra	COMPROBACIONES (CTE DB SE-A) - SITUACIÓN DE INCENDIO													Estado		
	N_t	N_c	M_y	M_z	V_z	V_y	$M_y V_z$	$M_z V_y$	$NM_y M_z$	$NM_y M_z V_y V_z$	M_t	$M_t V_z$	$M_t V_y$			
N31/N32	$N_{Ed} = 0.00$ N.P. ⁽¹⁾	x: 0 m $\eta = 2.8$	x: 5.537 m $\eta = 39.0$	x: 0 m $\eta = 1.6$	$\eta = 3.4$	$\eta < 0.1$	$\eta < 0.1$	$\eta < 0.1$	x: 5.537 m $\eta = 40.4$	$\eta < 0.1$	$M_{Ed} = 0.00$ N.P. ⁽²⁾	N.P. ⁽³⁾	N.P. ⁽³⁾	CUMPLE $\eta = 40.4$		
<p>Comprobaciones que no proceden (N.P.):</p> <p>⁽¹⁾ La comprobación no procede, ya que no hay axil de tracción.</p> <p>⁽²⁾ La comprobación no procede, ya que no hay momento torsor.</p> <p>⁽³⁾ No hay interacción entre momento torsor y esfuerzo cortante para ninguna combinación. Por lo tanto, la comprobación no procede.</p>																
<p>Notación:</p> <p>N_t: Resistencia a tracción</p> <p>N_c: Resistencia a compresión</p> <p>M_y: Resistencia a flexión eje Y</p> <p>M_z: Resistencia a flexión eje Z</p> <p>V_z: Resistencia a corte Z</p> <p>V_y: Resistencia a corte Y</p> <p>$M_y V_z$: Resistencia a momento flector Y y fuerza cortante Z combinados</p> <p>$M_z V_y$: Resistencia a momento flector Z y fuerza cortante Y combinados</p> <p>$NM_y M_z$: Resistencia a flexión y axil combinados</p> <p>$NM_y M_z V_y V_z$: Resistencia a flexión, axil y cortante combinados</p> <p>M_t: Resistencia a torsión</p> <p>$M_t V_z$: Resistencia a cortante Z y momento torsor combinados</p> <p>$M_t V_y$: Resistencia a cortante Y y momento torsor combinados</p> <p>x: Distancia al origen de la barra</p> <p>η: Coeficiente de aprovechamiento (%)</p> <p>N.P.: No procede</p>																

Limitación de esbeltez - Temperatura ambiente (CTE DB SE-A, Artículos 6.3.1 y 6.3.2.1 - Tabla 6.3)

La esbeltez reducida $\bar{\lambda}$ de las barras comprimidas debe ser inferior al valor 2.0.

$$\bar{\lambda} = \sqrt{\frac{A_{ef} \cdot f_y}{N_{cr}}}$$

$\bar{\lambda} : \underline{0.96} \quad \checkmark$

Donde:

Clase: Clase de la sección, según la capacidad de deformación y de desarrollo de la resistencia plástica de los elementos planos comprimidos de una sección.

Clase : 4

A_{ef}: Área de la sección eficaz para las secciones de clase 4.

A_{ef} : 93.67 cm²

f_y: Límite elástico. (CTE DB SE-A, Tabla 4.1)

f_y : 2803.26 kp/cm²

N_{cr}: Axil crítico de pandeo elástico.

N_{cr} : 283.602 t

El axil crítico de pandeo elástico **N_{cr}** es el menor de los valores obtenidos en a), b) y c):

a) Axil crítico elástico de pandeo por flexión respecto al eje Y.

N_{cr,y} : 1183.993 t

$$N_{cr,y} = \frac{\pi^2 \cdot E \cdot I_y}{L_{ky}^2}$$

b) Axil crítico elástico de pandeo por flexión respecto al eje Z.

N_{cr,z} : 2459.017 t

$$N_{cr,z} = \frac{\pi^2 \cdot E \cdot I_z}{L_{kz}^2}$$

c) Axil crítico elástico de pandeo por torsión.

$$N_{cr,T} : \underline{283.602} \text{ t}$$

$$N_{cr,T} = \frac{1}{i_0^2} \cdot \left[G \cdot I_t + \frac{\pi^2 \cdot E \cdot I_w}{L_{kt}^2} \right]$$

Donde:

I_y: Momento de inercia de la sección bruta, respecto al eje Y.

$$I_y : \underline{33740.00} \text{ cm}^4$$

I_z: Momento de inercia de la sección bruta, respecto al eje Z.

$$I_z : \underline{1676.00} \text{ cm}^4$$

I_t: Momento de inercia a torsión uniforme.

$$I_t : \underline{66.90} \text{ cm}^4$$

I_w: Constante de alabeo de la sección.

$$I_w : \underline{791000.00} \text{ cm}^6$$

E: Módulo de elasticidad.

$$E : \underline{2140673} \text{ kp/cm}^2$$

G: Módulo de elasticidad transversal.

$$G : \underline{825688} \text{ kp/cm}^2$$

L_{ky}: Longitud efectiva de pandeo por flexión, respecto al eje Y.

$$L_{ky} : \underline{7.759} \text{ m}$$

L_{kz}: Longitud efectiva de pandeo por flexión, respecto al eje Z.

$$L_{kz} : \underline{1.200} \text{ m}$$

L_{kt}: Longitud efectiva de pandeo por torsión.

$$L_{kt} : \underline{6.000} \text{ m}$$

i₀: Radio de giro polar de la sección bruta, respecto al centro de torsión.

$$i_0 : \underline{18.93} \text{ cm}$$

$$i_0 = (i_y^2 + i_z^2 + y_0^2 + z_0^2)^{0.5}$$

Siendo:

i_y, **i_z**: Radios de giro de la sección bruta, respecto a los ejes principales de inercia Y y Z.

$$i_y : \underline{18.48} \text{ cm}$$

$$i_z : \underline{4.12} \text{ cm}$$

y₀, **z₀**: Coordenadas del centro de torsión en la dirección de los ejes principales Y y Z, respectivamente, relativas al centro de gravedad de la sección.

$$y_0 : \underline{0.00} \text{ mm}$$

$$z_0 : \underline{0.00} \text{ mm}$$

Abolladura del alma inducida por el ala comprimida - Temperatura ambiente

(Criterio de CYPE Ingenieros, basado en: Eurocódigo 3 EN 1993-1-5: 2006, Artículo 8)

Se debe satisfacer:

$$\frac{h_w}{t_w} \leq k \frac{E}{f_{yf}} \sqrt{\frac{A_w}{A_{fc,ef}}}$$

$$44.77 \leq 273.56 \checkmark$$

Donde:

h_w: Altura del alma.

$$h_w : \underline{420.80} \text{ mm}$$

t_w: Espesor del alma.

$$t_w : \underline{9.40} \text{ mm}$$

A_w: Área del alma.

$$A_w : \underline{39.56} \text{ cm}^2$$

A_{fc,ef}: Área reducida del ala comprimida.

$$A_{fc,ef} : \underline{27.74} \text{ cm}^2$$

k: Coeficiente que depende de la clase de la sección.

$$k : \underline{0.30}$$

E: Módulo de elasticidad.

$$E : \underline{2140673} \text{ kp/cm}^2$$

f_{yf}: Límite elástico del acero del ala comprimida.

$$f_{yf} : \underline{2803.26} \text{ kp/cm}^2$$

Siendo:

$$f_{yf} = f_y$$

Resistencia a tracción - Temperatura ambiente (CTE DB SE-A, Artículo 6.2.3)

Se debe satisfacer:

$$\eta = \frac{N_{t,Ed}}{N_{t,Rd}} \leq 1$$

$$\eta : \underline{0.008} \quad \checkmark$$

El esfuerzo solicitante de cálculo pésimo se produce en un punto situado a una distancia de 5.536 m del nudo N31, para la combinación de acciones 0.8·PP+1.5·V(270°)H1.

N_{t,Ed}: Axil de tracción solicitante de cálculo pésimo.

$$\mathbf{N_{t,Ed}} : \underline{2.211} \text{ t}$$

La resistencia de cálculo a tracción **N_{t,Rd}** viene dada por:

$$\mathbf{N_{t,Rd}} = A \cdot f_{yd}$$

$$\mathbf{N_{t,Rd}} : \underline{263.774} \text{ t}$$

Donde:

A: Área bruta de la sección transversal de la barra.

$$\mathbf{A} : \underline{98.80} \text{ cm}^2$$

f_{yd}: Resistencia de cálculo del acero.

$$\mathbf{f_{yd}} : \underline{2669.77} \text{ kp/cm}^2$$

$$f_{yd} = f_y / \gamma_{M0}$$

Siendo:

f_y: Límite elástico. (CTE DB SE-A, Tabla 4.1)

$$\mathbf{f_y} : \underline{2803.26} \text{ kp/cm}^2$$

γ_{M0}: Coeficiente parcial de seguridad del material.

$$\mathbf{\gamma_{M0}} : \underline{1.05}$$

Resistencia a compresión - Temperatura ambiente (CTE DB SE-A, Artículo 6.2.5)

Se debe satisfacer:

$$\eta = \frac{N_{c,Ed}}{N_{c,Rd}} \leq 1$$

$$\eta : \underline{0.028} \quad \checkmark$$

$$\eta = \frac{N_{c,Ed}}{N_{b,Rd}} \leq 1$$

$$\eta : \underline{0.045} \quad \checkmark$$

El esfuerzo solicitante de cálculo pésimo se produce en el nudo N31, para la combinación de acciones 1.35·PP+0.9·V(0°)H2+1.5·N(EI).

N_{c,Ed}: Axil de compresión solicitante de cálculo pésimo.

$$\mathbf{N_{c,Ed}} : \underline{7.023} \text{ t}$$

La resistencia de cálculo a compresión **N_{c,Rd}** viene dada por:

$$\mathbf{N_{c,Rd}} = A_{ef} \cdot f_{yd}$$

$$\mathbf{N_{c,Rd}} : \underline{250.072} \text{ t}$$

Donde:

Clase: Clase de la sección, según la capacidad de deformación y de desarrollo de la resistencia plástica de los elementos planos comprimidos de una sección.

Clase : 4

A_{ef}: Área de la sección eficaz para las secciones de clase 4.

A_{ef} : 93.67 cm²

f_{yd}: Resistencia de cálculo del acero.

f_{yd} : 2669.77 kp/cm²

$$f_{yd} = f_y / \gamma_{M0}$$

Siendo:

f_y: Límite elástico. (CTE DB SE-A, Tabla 4.1)

f_y : 2803.26 kp/cm²

γ_{M0}: Coeficiente parcial de seguridad del material.

γ_{M0} : 1.05

Resistencia a pandeo: (CTE DB SE-A, Artículo 6.3.2)

La resistencia de cálculo a pandeo **N_{b,Rd}** en una barra comprimida viene dada por:

$$N_{b,Rd} = \chi \cdot A_{ef} \cdot f_{yd}$$

N_{b,Rd} : 155.333 t

Donde:

A_{ef}: Área de la sección eficaz para las secciones de clase 4.

A_{ef} : 93.67 cm²

f_{yd}: Resistencia de cálculo del acero.

f_{yd} : 2669.77 kp/cm²

$$f_{yd} = f_y / \gamma_{M1}$$

Siendo:

f_y: Límite elástico. (CTE DB SE-A, Tabla 4.1)

f_y : 2803.26 kp/cm²

γ_{M1}: Coeficiente parcial de seguridad del material.

γ_{M1} : 1.05

χ: Coeficiente de reducción por pandeo.

$$\chi = \frac{1}{\Phi + \sqrt{\Phi^2 - (\bar{\lambda})^2}} \leq 1$$

χ_y : 0.93

χ_z : 0.95

χ_T : 0.62

Siendo:

$$\Phi = 0.5 \cdot \left[1 + \alpha \cdot (\bar{\lambda} - 0.2) + (\bar{\lambda})^2 \right]$$

φ_y : 0.64

φ_z : 0.57

φ_T : 1.09

α: Coeficiente de imperfección elástica.

α_y : 0.21

α_z : 0.34

α_T : 0.34

λ̄: Esbeltez reducida.

$$\bar{\lambda} = \sqrt{\frac{A_{ef} \cdot f_y}{N_{cr}}}$$

λ̄_y : 0.47

λ̄_z : 0.33

λ̄_T : 0.96

N_{cr}: Axil crítico elástico de pandeo, obtenido como el menor de los siguientes valores:

N_{cr,y}: Axil crítico elástico de pandeo por flexión respecto al eje Y.

N_{cr,z}: Axil crítico elástico de pandeo por flexión respecto al eje Z.

N_{cr,T}: Axil crítico elástico de pandeo por torsión.

$$\mathbf{N}_{cr} : \underline{283.602} \text{ t}$$

$$\mathbf{N}_{cr,y} : \underline{1183.993} \text{ t}$$

$$\mathbf{N}_{cr,z} : \underline{2459.017} \text{ t}$$

$$\mathbf{N}_{cr,T} : \underline{283.602} \text{ t}$$

Resistencia a flexión eje Y - Temperatura ambiente (CTE DB SE-A, Artículo 6.2.6)

Se debe satisfacer:

$$\eta = \frac{M_{Ed}}{M_{c,Rd}} \leq 1$$

$$\eta : \underline{0.338} \checkmark$$

$$\eta = \frac{M_{Ed}}{M_{b,Rd}} \leq 1$$

$$\eta : \underline{0.730} \checkmark$$

Para flexión positiva:

El esfuerzo solicitante de cálculo pésimo se produce en un punto situado a una distancia de 5.537 m del nudo N31, para la combinación de acciones 1.35·PP+1.5·N(EI).

M_{Ed}⁺: Momento flector solicitante de cálculo pésimo.

$$\mathbf{M}_{Ed}^+ : \underline{15.359} \text{ t}\cdot\text{m}$$

Para flexión negativa:

El esfuerzo solicitante de cálculo pésimo se produce en un punto situado a una distancia de 5.537 m del nudo N31, para la combinación de acciones 0.8·PP+1.5·V(0°)H1.

M_{Ed}⁻: Momento flector solicitante de cálculo pésimo.

$$\mathbf{M}_{Ed}^- : \underline{5.444} \text{ t}\cdot\text{m}$$

El momento flector resistente de cálculo **M_{c,Rd}** viene dado por:

$$\mathbf{M}_{c,Rd} = W_{pl,y} \cdot f_{yd}$$

$$\mathbf{M}_{c,Rd} : \underline{45.440} \text{ t}\cdot\text{m}$$

Donde:

Clase: Clase de la sección, según la capacidad de deformación y de desarrollo de la resistencia plástica de los elementos planos de una sección a flexión simple.

$$\mathbf{Clase} : \underline{1}$$

W_{pl,y}: Módulo resistente plástico correspondiente a la fibra con mayor tensión, para las secciones de clase 1 y 2.

$$\mathbf{W}_{pl,y} : \underline{1702.00} \text{ cm}^3$$

f_{yd}: Resistencia de cálculo del acero.

$$\mathbf{f}_{yd} : \underline{2669.77} \text{ kp/cm}^2$$

$$\mathbf{f}_{yd} = f_y / \gamma_{M0}$$

Siendo:

f_y: Límite elástico. (CTE DB SE-A, Tabla 4.1)

$$\mathbf{f}_y : \underline{2803.26} \text{ kp/cm}^2$$

γ_{M0}: Coeficiente parcial de seguridad del material.

$$\mathbf{\gamma}_{M0} : \underline{1.05}$$

Resistencia a pandeo lateral: (CTE DB SE-A, Artículo 6.3.3.2)

El momento flector resistente de cálculo $M_{b,Rd}$ viene dado por:

$$M_{b,Rd}^+ = \chi_{LT} \cdot W_{pl,y}^+ \cdot f_{yd} \quad M_{b,Rd}^+ : \underline{21.049} \text{ t}\cdot\text{m}$$

$$M_{b,Rd}^- = \chi_{LT} \cdot W_{pl,y}^- \cdot f_{yd} \quad M_{b,Rd}^- : \underline{43.889} \text{ t}\cdot\text{m}$$

Donde:

$W_{pl,y}$: Módulo resistente plástico correspondiente a la fibra con mayor tensión, para las secciones de clase 1 y 2. $W_{pl,y} : \underline{1702.00} \text{ cm}^3$

f_{yd} : Resistencia de cálculo del acero. $f_{yd} : \underline{2669.77} \text{ kp/cm}^2$

$$f_{yd} = f_y / \gamma_{M1}$$

Siendo:

f_y : Límite elástico. (CTE DB SE-A, Tabla 4.1) $f_y : \underline{2803.26} \text{ kp/cm}^2$

γ_{M1} : Coeficiente parcial de seguridad del material. $\gamma_{M1} : \underline{1.05}$

χ_{LT} : Factor de reducción por pandeo lateral.

$$\chi_{LT} = \frac{1}{\Phi_{LT} + \sqrt{\Phi_{LT}^2 - \bar{\lambda}_{LT}^2}} \leq 1 \quad \chi_{LT}^+ : \underline{0.46}$$

$$\chi_{LT}^- : \underline{0.97}$$

Siendo:

$$\Phi_{LT} = 0.5 \cdot \left[1 + \alpha_{LT} \cdot (\bar{\lambda}_{LT} - 0.2) + \bar{\lambda}_{LT}^2 \right] \quad \Phi_{LT}^+ : \underline{1.43}$$

$$\Phi_{LT}^- : \underline{0.56}$$

α_{LT} : Coeficiente de imperfección elástica.

$$\alpha_{LT} : \underline{0.34}$$

$\bar{\lambda}_{LT}$: Esbeltez reducida.

$$\bar{\lambda}_{LT}^+ = \sqrt{\frac{W_{pl,y}^+ \cdot f_y}{M_{cr}}} \quad \bar{\lambda}_{LT}^+ : \underline{1.23}$$

$$\bar{\lambda}_{LT}^- = \sqrt{\frac{W_{pl,y}^- \cdot f_y}{M_{cr}}} \quad \bar{\lambda}_{LT}^- : \underline{0.30}$$

M_{cr} : Momento crítico elástico de pandeo lateral.

$$M_{cr}^+ : \underline{31.646} \text{ t}\cdot\text{m}$$

$$M_{cr}^- : \underline{547.638} \text{ t}\cdot\text{m}$$

El momento crítico elástico de pandeo lateral M_{cr} se determina según la teoría de la elasticidad:

$$M_{cr} = \sqrt{M_{LTV}^2 + M_{LTW}^2}$$

Siendo:

M_{LTV} : Componente que representa la resistencia por torsión uniforme de la barra.

$$M_{LTV} = C_1 \cdot \frac{\pi}{L_c} \cdot \sqrt{G \cdot I_t \cdot E \cdot I_z} \quad M_{LTV}^+ : \underline{23.309} \text{ t}\cdot\text{m}$$

$$M_{LTV}^- : \underline{116.547} \text{ t}\cdot\text{m}$$

M_{LTW} : Componente que representa la resistencia por torsión no uniforme de la barra.

$$M_{LTW} = W_{el,y} \cdot \frac{\pi^2 \cdot E}{L_c^2} \cdot C_1 \cdot i_{f,z}^2$$

$$M_{LTW}^+ : \underline{21.404} \text{ t}\cdot\text{m}$$

$$M_{LTW}^- : \underline{535.093} \text{ t}\cdot\text{m}$$

Siendo:

W_{el,y}: Módulo resistente elástico de la sección bruta, obtenido para la fibra más comprimida.

$$W_{el,y} : \underline{1499.56} \text{ cm}^3$$

I_z: Momento de inercia de la sección bruta, respecto al eje Z.

$$I_z : \underline{1676.00} \text{ cm}^4$$

I_t: Momento de inercia a torsión uniforme.

$$I_t : \underline{66.90} \text{ cm}^4$$

E: Módulo de elasticidad.

$$E : \underline{2140673} \text{ kp/cm}^2$$

G: Módulo de elasticidad transversal.

$$G : \underline{825688} \text{ kp/cm}^2$$

L_c⁺: Longitud efectiva de pandeo lateral del ala superior.

$$L_c^+ : \underline{6.000} \text{ m}$$

L_c⁻: Longitud efectiva de pandeo lateral del ala inferior.

$$L_c^- : \underline{1.200} \text{ m}$$

C₁: Factor que depende de las condiciones de apoyo y de la forma de la ley de momentos flectores sobre la barra.

$$C_1 : \underline{1.00}$$

i_{f,z}: Radio de giro, respecto al eje de menor inercia de la sección, del soporte formado por el ala comprimida y la tercera parte de la zona comprimida del alma adyacente al ala comprimida.

$$i_{f,z}^+ : \underline{4.93} \text{ cm}$$

$$i_{f,z}^- : \underline{4.93} \text{ cm}$$

Resistencia a flexión eje Z - Temperatura ambiente (CTE DB SE-A, Artículo 6.2.6)

Se debe satisfacer:

$$\eta = \frac{M_{Ed}}{M_{c,Rd}} \leq 1$$

$$\eta : \underline{0.036} \checkmark$$

Para flexión positiva:

El esfuerzo solicitante de cálculo pésimo se produce en el nudo N31, para la combinación de acciones 0.8·PP+1.5·V(90°)H1.

M_{Ed}⁺: Momento flector solicitante de cálculo pésimo.

$$M_{Ed}^+ : \underline{0.263} \text{ t}\cdot\text{m}$$

Para flexión negativa:

El esfuerzo solicitante de cálculo pésimo se produce en el nudo N31, para la combinación de acciones 0.8·PP+1.5·V(270°)H1.

M_{Ed}⁻: Momento flector solicitante de cálculo pésimo.

$$M_{Ed}^- : \underline{0.263} \text{ t}\cdot\text{m}$$

El momento flector resistente de cálculo **M_{c,Rd}** viene dado por:

$$M_{c,Rd} = W_{pl,z} \cdot f_{yd}$$

$$M_{c,Rd} : \underline{7.369} \text{ t}\cdot\text{m}$$

Donde:

Clase: Clase de la sección, según la capacidad de deformación y de desarrollo de la resistencia plástica de los elementos planos de una sección a flexión simple.

$$\text{Clase} : \underline{1}$$

W_{pl,z}: Módulo resistente plástico correspondiente a la fibra con mayor tensión, para las secciones de clase 1 y 2.

$$W_{pl,z} : \underline{276.00} \text{ cm}^3$$

f_{yd} : Resistencia de cálculo del acero. $f_{yd} : 2669.77 \text{ kp/cm}^2$

$$f_{yd} = f_y / \gamma_{M0}$$

Siendo:

f_y : Límite elástico. (CTE DB SE-A, Tabla 4.1) $f_y : 2803.26 \text{ kp/cm}^2$

γ_{M0} : Coeficiente parcial de seguridad del material. $\gamma_{M0} : 1.05$

Resistencia a corte Z - Temperatura ambiente (CTE DB SE-A, Artículo 6.2.4)

Se debe satisfacer:

$$\eta = \frac{V_{Ed}}{V_{c,Rd}} \leq 1$$

$\eta : 0.080 \checkmark$

El esfuerzo solicitante de cálculo pésimo se produce en el nudo N31, para la combinación de acciones $1.35 \cdot PP + 0.9 \cdot V(180^\circ)H2 + 1.5 \cdot N(EI)$.

V_{Ed} : Esfuerzo cortante solicitante de cálculo pésimo. $V_{Ed} : 6.252 \text{ t}$

El esfuerzo cortante resistente de cálculo $V_{c,Rd}$ viene dado por:

$$V_{c,Rd} = A_v \cdot \frac{f_{yd}}{\sqrt{3}}$$

$V_{c,Rd} : 78.340 \text{ t}$

Donde:

A_v : Área transversal a cortante. $A_v : 50.82 \text{ cm}^2$

$$A_v = h \cdot t_w$$

Siendo:

h : Canto de la sección. $h : 450.00 \text{ mm}$

t_w : Espesor del alma. $t_w : 9.40 \text{ mm}$

f_{yd} : Resistencia de cálculo del acero. $f_{yd} : 2669.77 \text{ kp/cm}^2$

$$f_{yd} = f_y / \gamma_{M0}$$

Siendo:

f_y : Límite elástico. (CTE DB SE-A, Tabla 4.1) $f_y : 2803.26 \text{ kp/cm}^2$

γ_{M0} : Coeficiente parcial de seguridad del material. $\gamma_{M0} : 1.05$

Abolladura por cortante del alma: (CTE DB SE-A, Artículo 6.3.3.4)

Aunque no se han dispuesto rigidizadores transversales, no es necesario comprobar la resistencia a la abolladura del alma, puesto que se cumple:

$$\frac{d}{t_w} < 70 \cdot \varepsilon$$

$40.30 < 64.71 \checkmark$

Donde:

λ_w : Esbeltez del alma.

λ_w : 40.30

$$\lambda_w = \frac{d}{t_w}$$

$\lambda_{m\acute{a}x}$: Esbeltez máxima.

$\lambda_{m\acute{a}x}$: 64.71

$$\lambda_{m\acute{a}x} = 70 \cdot \varepsilon$$

ε : Factor de reducción.

ε : 0.92

$$\varepsilon = \sqrt{\frac{f_{ref}}{f_y}}$$

Siendo:

f_{ref} : Límite elástico de referencia.

f_{ref} : 2395.51 kp/cm²

f_y : Límite elástico. (CTE DB SE-A, Tabla 4.1)

f_y : 2803.26 kp/cm²

Resistencia a corte Y - Temperatura ambiente (CTE DB SE-A, Artículo 6.2.4)

Se debe satisfacer:

$$\eta = \frac{V_{Ed}}{V_{c,Rd}} \leq 1$$

$\eta < \underline{0.001}$ ✓

El esfuerzo solicitante de cálculo pésimo se produce para la combinación de acciones 0.8·PP+1.5·V(270°)H1.

V_{Ed} : Esfuerzo cortante solicitante de cálculo pésimo.

V_{Ed} : 0.044 t

El esfuerzo cortante resistente de cálculo $V_{c,Rd}$ viene dado por:

$$V_{c,Rd} = A_v \cdot \frac{f_{yd}}{\sqrt{3}}$$

$V_{c,Rd}$: 91.320 t

Donde:

A_v : Área transversal a cortante.

A_v : 59.24 cm²

$$A_v = A - d \cdot t_w$$

Siendo:

A : Área de la sección bruta.

A : 98.80 cm²

d : Altura del alma.

d : 420.80 mm

t_w : Espesor del alma.

t_w : 9.40 mm

f_{yd} : Resistencia de cálculo del acero.

f_{yd} : 2669.77 kp/cm²

$$f_{yd} = f_y / \gamma_{M0}$$

Siendo:

f_y : Límite elástico. (CTE DB SE-A, Tabla 4.1)

f_y : 2803.26 kp/cm²

γ_{M0} : Coeficiente parcial de seguridad del material.

γ_{M0} : 1.05

Resistencia a momento flector Y y fuerza cortante Z combinados - Temperatura ambiente (CTE DB SE-A, Artículo 6.2.8)

No es necesario reducir la resistencia de cálculo a flexión, ya que el esfuerzo cortante solicitante de cálculo pésimo V_{Ed} no es superior al 50% de la resistencia de cálculo a cortante $V_{c,Rd}$.

$$V_{Ed} \leq \frac{V_{c,Rd}}{2}$$

$$6.252 \text{ t} \leq 39.170 \text{ t} \quad \checkmark$$

Los esfuerzos solicitantes de cálculo pésimos se producen para la combinación de acciones $1.35 \cdot PP + 0.9 \cdot V(180^\circ)H2 + 1.5 \cdot N(EI)$.

V_{Ed} : Esfuerzo cortante solicitante de cálculo pésimo.

$$V_{Ed} : \underline{6.252} \text{ t}$$

$V_{c,Rd}$: Esfuerzo cortante resistente de cálculo.

$$V_{c,Rd} : \underline{78.340} \text{ t}$$

Resistencia a momento flector Z y fuerza cortante Y combinados - Temperatura ambiente (CTE DB SE-A, Artículo 6.2.8)

No es necesario reducir la resistencia de cálculo a flexión, ya que el esfuerzo cortante solicitante de cálculo pésimo V_{Ed} no es superior al 50% de la resistencia de cálculo a cortante $V_{c,Rd}$.

$$V_{Ed} \leq \frac{V_{c,Rd}}{2}$$

$$0.044 \text{ t} \leq 45.660 \text{ t} \quad \checkmark$$

Los esfuerzos solicitantes de cálculo pésimos se producen para la combinación de acciones $0.8 \cdot PP + 1.5 \cdot V(270^\circ)H1$.

V_{Ed} : Esfuerzo cortante solicitante de cálculo pésimo.

$$V_{Ed} : \underline{0.044} \text{ t}$$

$V_{c,Rd}$: Esfuerzo cortante resistente de cálculo.

$$V_{c,Rd} : \underline{91.320} \text{ t}$$

Resistencia a flexión y axil combinados - Temperatura ambiente (CTE DB SE-A, Artículo 6.2.8)

Se debe satisfacer:

$$\eta = \frac{N_{c,Ed}}{N_{pl,Rd}} + \frac{M_{y,Ed}}{M_{pl,Rd,y}} + \frac{M_{z,Ed}}{M_{pl,Rd,z}} \leq 1$$

$$\eta : \underline{0.360} \quad \checkmark$$

$$\eta = \frac{N_{c,Ed}}{\chi_y \cdot A \cdot f_{yd}} + k_y \cdot \frac{C_{m,y} \cdot M_{y,Ed}}{\chi_{LT} \cdot W_{pl,y} \cdot f_{yd}} + \alpha_z \cdot k_z \cdot \frac{C_{m,z} \cdot M_{z,Ed}}{W_{pl,z} \cdot f_{yd}} \leq 1$$

$$\eta : \underline{0.759} \quad \checkmark$$

$$\eta = \frac{N_{c,Ed}}{\chi_z \cdot A \cdot f_{yd}} + k_{y,LT} \cdot \frac{M_{y,Ed}}{\chi_{LT} \cdot W_{pl,y} \cdot f_{yd}} + k_z \cdot \frac{C_{m,z} \cdot M_{z,Ed}}{W_{pl,z} \cdot f_{yd}} \leq 1$$

$$\eta : \underline{0.706} \quad \checkmark$$

Los esfuerzos solicitantes de cálculo pésimos se producen en un punto situado a una distancia de 5.537 m del nudo N31, para la combinación de acciones 1.35·PP+1.5·N(EI).

Donde:

N_{c,Ed} : Axil de compresión solicitante de cálculo pésimo.	N_{c,Ed} : <u>5.850</u> t
M_{y,Ed}, M_{z,Ed} : Momentos flectores solicitantes de cálculo pésimos, según los ejes Y y Z, respectivamente.	M_{y,Ed}⁺ : <u>15.359</u> t·m
	M_{z,Ed}⁺ : <u>0.000</u> t·m
Clase : Clase de la sección, según la capacidad de deformación y de desarrollo de la resistencia plástica de sus elementos planos, para axil y flexión simple.	Clase : <u>1</u>
N_{pl,Rd} : Resistencia a compresión de la sección bruta.	N_{pl,Rd} : <u>263.774</u> t
M_{pl,Rd,y}, M_{pl,Rd,z} : Resistencia a flexión de la sección bruta en condiciones plásticas, respecto a los ejes Y y Z, respectivamente.	M_{pl,Rd,y} : <u>45.440</u> t·m
	M_{pl,Rd,z} : <u>7.369</u> t·m

Resistencia a pandeo: (CTE DB SE-A, Artículo 6.3.4.2)

A : Área de la sección bruta.	A : <u>98.80</u> cm ²
W_{pl,y}, W_{pl,z} : Módulos resistentes plásticos correspondientes a la fibra comprimida, alrededor de los ejes Y y Z, respectivamente.	W_{pl,y} : <u>1702.00</u> cm ³
	W_{pl,z} : <u>276.00</u> cm ³
f_{yd} : Resistencia de cálculo del acero.	f_{yd} : <u>2669.77</u> kp/cm ²
$f_{yd} = f_y / \gamma_{M1}$	
Siendo:	
f_y : Límite elástico. (CTE DB SE-A, Tabla 4.1)	f_y : <u>2803.26</u> kp/cm ²
γ_{M1} : Coeficiente parcial de seguridad del material.	γ_{M1} : <u>1.05</u>

k_y, k_z, k_{y,LT}: Coeficientes de interacción.

$k_y = 1 + (\bar{\lambda}_y - 0.2) \cdot \frac{N_{c,Ed}}{\chi_y \cdot N_{c,Rd}}$	k_y : <u>1.01</u>
$k_z = 1 + (2 \cdot \bar{\lambda}_z - 0.6) \cdot \frac{N_{c,Ed}}{\chi_z \cdot N_{c,Rd}}$	k_z : <u>1.00</u>
$k_{y,LT} = 1 - \frac{0.1 \cdot \bar{\lambda}_z}{C_{m,LT} - 0.25} \cdot \frac{N_{c,Ed}}{\chi_z \cdot N_{c,Rd}}$	k_{y,LT} : <u>0.94</u>

C_{m,y}, C_{m,z}, C_{m,LT} : Factores de momento flector uniforme equivalente.	C_{m,y} : <u>1.00</u>
	C_{m,z} : <u>1.00</u>
	C_{m,LT} : <u>1.00</u>

χ_y, χ_z : Coeficientes de reducción por pandeo, alrededor de los ejes Y y Z, respectivamente.	χ_y : <u>0.93</u>
	χ_z : <u>0.95</u>

χ_{LT} : Coeficiente de reducción por pandeo lateral.	χ_{LT} : <u>0.46</u>
λ_y, λ_z : Esbelteces reducidas con valores no mayores que 1.00, en relación a los ejes Y y Z, respectivamente.	λ_y : <u>0.48</u>
	λ_z : <u>0.34</u>
α_y, α_z : Factores dependientes de la clase de la sección.	α_y : <u>0.60</u>
	α_z : <u>0.60</u>

Resistencia a flexión, axil y cortante combinados - Temperatura ambiente (CTE DB SE-A, Artículo 6.2.8)

No es necesario reducir las resistencias de cálculo a flexión y a axil, ya que se puede ignorar el efecto de abolladura por esfuerzo cortante y, además, el esfuerzo cortante solicitante de cálculo pésimo V_{Ed} es menor o igual que el 50% del esfuerzo cortante resistente de cálculo $V_{c,Rd}$.

Los esfuerzos solicitantes de cálculo pésimos se producen para la combinación de acciones $1.35 \cdot PP + 0.9 \cdot V(180^\circ)H2 + 1.5 \cdot N(EI)$.

$$V_{Ed,z} \leq \frac{V_{c,Rd,z}}{2}$$

$$6.252 \text{ t} \leq 39.170 \text{ t} \quad \checkmark$$

Donde:

$V_{Ed,z}$: Esfuerzo cortante solicitante de cálculo pésimo.

$$V_{Ed,z} : 6.252 \text{ t}$$

$V_{c,Rd,z}$: Esfuerzo cortante resistente de cálculo.

$$V_{c,Rd,z} : 78.340 \text{ t}$$

Resistencia a torsión - Temperatura ambiente (CTE DB SE-A, Artículo 6.2.7)

La comprobación no procede, ya que no hay momento torsor.

Resistencia a cortante Z y momento torsor combinados - Temperatura ambiente (CTE DB SE-A, Artículo 6.2.8)

No hay interacción entre momento torsor y esfuerzo cortante para ninguna combinación. Por lo tanto, la comprobación no procede.

Resistencia a cortante Y y momento torsor combinados - Temperatura ambiente (CTE DB SE-A, Artículo 6.2.8)

No hay interacción entre momento torsor y esfuerzo cortante para ninguna combinación. Por lo tanto, la comprobación no procede.

Resistencia a tracción - Situación de incendio (CTE DB SE-A, Artículo 6.2.3, y CTE DB SI, Anejo D)

La comprobación no procede, ya que no hay axil de tracción.

Resistencia a compresión - Situación de incendio (CTE DB SE-A, Artículo 6.2.5, y CTE DB SI, Anejo D)

Se debe satisfacer:

$$\eta = \frac{N_{c,Ed}}{N_{c,Rd}} \leq 1$$

$$\eta : 0.016 \quad \checkmark$$

$$\eta = \frac{N_{c,Ed}}{N_{b,Rd}} \leq 1$$

$$\eta : 0.028 \quad \checkmark$$

El esfuerzo solicitante de cálculo pésimo se produce en el nudo N31, para la combinación de acciones $PP + 0.2 \cdot N(EI)$.

$N_{c,Ed}$: Axil de compresión solicitante de cálculo pésimo. $N_{c,Ed}$: 2.984 t

La resistencia de cálculo a compresión $N_{c,Rd}$ viene dada por:

$N_{c,Rd} = A_{ef} \cdot f_{yd}$ $N_{c,Rd}$: 191.703 t

Donde:

Clase: Clase de la sección, según la capacidad de deformación y de desarrollo de la resistencia plástica de los elementos planos comprimidos de una sección.

Clase : 4

A_{ef} : Área de la sección eficaz para las secciones de clase 4.

A_{ef} : 93.67 cm²

f_{yd} : Resistencia de cálculo del acero.

f_{yd} : 2046.62 kp/cm²

$$f_{yd} = f_{y,\theta} / \gamma_{M,\theta}$$

Siendo:

$f_{y,\theta}$: Límite elástico reducido para la temperatura que alcanza el perfil.

$f_{y,\theta}$: 2046.62 kp/cm²

$$f_{y,\theta} = f_y \cdot k_{y,\theta}$$

f_y : Límite elástico. (CTE DB SE-A, Tabla 4.1)

f_y : 2803.26 kp/cm²

$k_{y,\theta}$: Factor de reducción del límite elástico para la temperatura que alcanza el perfil.

$k_{y,\theta}$: 0.73

$\gamma_{M,\theta}$: Coeficiente parcial de seguridad del material.

$\gamma_{M,\theta}$: 1.00

Resistencia a pandeo: (CTE DB SE-A, Artículo 6.3.2)

La resistencia de cálculo a pandeo $N_{b,Rd}$ en una barra comprimida viene dada por:

$N_{b,Rd} = \chi \cdot A_{ef} \cdot f_{yd}$ $N_{b,Rd}$: 107.767 t

Donde:

A_{ef} : Área de la sección eficaz para las secciones de clase 4.

A_{ef} : 93.67 cm²

f_{yd} : Resistencia de cálculo del acero.

f_{yd} : 2046.62 kp/cm²

$$f_{yd} = f_{y,\theta} / \gamma_{M,\theta}$$

Siendo:

$f_{y,\theta}$: Límite elástico reducido para la temperatura que alcanza el perfil.

$f_{y,\theta}$: 2046.62 kp/cm²

$$f_{y,\theta} = f_y \cdot k_{y,\theta}$$

f_y : Límite elástico. (CTE DB SE-A, Tabla 4.1)

f_y : 2803.26 kp/cm²

$k_{y,\theta}$: Factor de reducción del límite elástico para la temperatura que alcanza el perfil.

$k_{y,\theta}$: 0.73

$\gamma_{M,\theta}$: Coeficiente parcial de seguridad del material.

$$\gamma_{M,\theta} : \underline{1.00}$$

χ : Coeficiente de reducción por pandeo.

$$\chi = \frac{1}{\Phi + \sqrt{\Phi^2 - (\bar{\lambda})^2}} \leq 1$$

$$\chi_y : \underline{0.86}$$

$$\chi_z : \underline{0.94}$$

$$\chi_T : \underline{0.56}$$

Siendo:

$$\Phi = 0.5 \cdot \left[1 + \alpha \cdot (\bar{\lambda} - 0.2) + (\bar{\lambda})^2 \right]$$

$$\phi_y : \underline{0.68}$$

$$\phi_z : \underline{0.58}$$

$$\phi_T : \underline{1.15}$$

α : Coeficiente de imperfección elástica.

$$\alpha_y : \underline{0.49}$$

$$\alpha_z : \underline{0.49}$$

$$\alpha_T : \underline{0.49}$$

$\bar{\lambda}$: Esbeltez reducida.

$$\bar{\lambda} = k_{\lambda,\theta} \cdot \sqrt{\frac{A_{ef} \cdot f_y}{N_{cr}}}$$

$$\bar{\lambda}_y : \underline{0.47}$$

$$\bar{\lambda}_z : \underline{0.33}$$

$$\bar{\lambda}_T : \underline{0.96}$$

$k_{\lambda,\theta}$: Factor de incremento de la esbeltez reducida para la temperatura que alcanza el perfil.

$$k_{\lambda,\theta} : \underline{1.00}$$

N_{cr} : Axil crítico elástico de pandeo, obtenido como el menor de los siguientes valores:

$$N_{cr} : \underline{283.602} \text{ t}$$

$N_{cr,y}$: Axil crítico elástico de pandeo por flexión respecto al eje Y.

$$N_{cr,y} : \underline{1183.993} \text{ t}$$

$N_{cr,z}$: Axil crítico elástico de pandeo por flexión respecto al eje Z.

$$N_{cr,z} : \underline{2459.017} \text{ t}$$

$N_{cr,T}$: Axil crítico elástico de pandeo por torsión.

$$N_{cr,T} : \underline{283.602} \text{ t}$$

Resistencia a flexión eje Y - Situación de incendio (CTE DB SE-A, Artículo 6.2.6, y CTE DB SI, Anejo D)

Se debe satisfacer:

$$\eta = \frac{M_{Ed}}{M_{c,Rd}} \leq 1$$

$$\eta : \underline{0.164} \checkmark$$

$$\eta = \frac{M_{Ed}}{M_{b,Rd}} \leq 1$$

$$\eta : \underline{0.390} \checkmark$$

Para flexión positiva:

El esfuerzo solicitante de cálculo pésimo se produce en un punto situado a una distancia de 5.537 m del nudo N31, para la combinación de acciones PP+0.2·N(EI).

M_{Ed}^+ : Momento flector solicitante de cálculo pésimo.

$$M_{Ed}^+ : \underline{5.708} \text{ t}\cdot\text{m}$$

Para flexión negativa:

M_{Ed}^- : Momento flector solicitante de cálculo pésimo.

$M_{Ed}^- : \underline{0.000} \text{ t}\cdot\text{m}$

El momento flector resistente de cálculo $M_{c,Rd}$ viene dado por:

$$M_{c,Rd} = W_{pl,y} \cdot f_{yd}$$

$M_{c,Rd} : \underline{34.834} \text{ t}\cdot\text{m}$

Donde:

Clase: Clase de la sección, según la capacidad de deformación y de desarrollo de la resistencia plástica de los elementos planos de una sección a flexión simple.

Clase : 1

$W_{pl,y}$: Módulo resistente plástico correspondiente a la fibra con mayor tensión, para las secciones de clase 1 y 2.

$W_{pl,y} : \underline{1702.00} \text{ cm}^3$

f_{yd} : Resistencia de cálculo del acero.

$f_{yd} : \underline{2046.62} \text{ kp/cm}^2$

$$f_{yd} = f_{y,\theta} / \gamma_{M,\theta}$$

Siendo:

$f_{y,\theta}$: Límite elástico reducido para la temperatura que alcanza el perfil.

$f_{y,\theta} : \underline{2046.62} \text{ kp/cm}^2$

$$f_{y,\theta} = f_y \cdot k_{y,\theta}$$

f_y : Límite elástico. (CTE DB SE-A, Tabla 4.1)

$f_y : \underline{2803.26} \text{ kp/cm}^2$

$k_{y,\theta}$: Factor de reducción del límite elástico para la temperatura que alcanza el perfil.

$k_{y,\theta} : \underline{0.73}$

$\gamma_{M,\theta}$: Coeficiente parcial de seguridad del material.

$\gamma_{M,\theta} : \underline{1.00}$

Resistencia a pandeo lateral: (CTE DB SE-A, Artículo 6.3.3.2)

El momento flector resistente de cálculo $M_{b,Rd}$ viene dado por:

$$M_{b,Rd}^+ = \chi_{LT} \cdot W_{pl,y}^+ \cdot f_{yd}$$

$M_{b,Rd}^+ : \underline{14.654} \text{ t}\cdot\text{m}$

$$M_{b,Rd}^- = \chi_{LT} \cdot W_{pl,y}^- \cdot f_{yd}$$

$M_{b,Rd}^- : \underline{33.148} \text{ t}\cdot\text{m}$

Donde:

$W_{pl,y}$: Módulo resistente plástico correspondiente a la fibra con mayor tensión, para las secciones de clase 1 y 2.

$W_{pl,y} : \underline{1702.00} \text{ cm}^3$

f_{yd} : Resistencia de cálculo del acero.

$f_{yd} : \underline{2046.62} \text{ kp/cm}^2$

$$f_{yd} = f_{y,\theta} / \gamma_{M,\theta}$$

$f_{y,\theta}$: Límite elástico reducido para la temperatura que alcanza el perfil.

$f_{y,\theta} : \underline{2046.62} \text{ kp/cm}^2$

$$f_{y,\theta} = f_y \cdot k_{y,\theta}$$

f_y : Límite elástico. (CTE DB SE-A, Tabla 4.1)

$$f_y : \underline{2803.26} \text{ kp/cm}^2$$

$k_{y,\theta}$: Factor de reducción del límite elástico para la temperatura que alcanza el perfil.

$$k_{y,\theta} : \underline{0.73}$$

$\gamma_{M,\theta}$: Coeficiente parcial de seguridad del material.

$$\gamma_{M,\theta} : \underline{1.00}$$

χ_{LT} : Factor de reducción por pandeo lateral.

$$\chi_{LT} = \frac{1}{\Phi_{LT} + \sqrt{\Phi_{LT}^2 - \bar{\lambda}_{LT}^2}} \leq 1$$

$$\chi_{LT}^+ : \underline{0.42}$$

$$\chi_{LT}^- : \underline{0.95}$$

Siendo:

$$\Phi_{LT} = 0.5 \cdot \left[1 + \alpha_{LT} \cdot (\bar{\lambda}_{LT} - 0.2) + \bar{\lambda}_{LT}^2 \right]$$

$$\Phi_{LT}^+ : \underline{1.51}$$

$$\Phi_{LT}^- : \underline{0.57}$$

α_{LT} : Coeficiente de imperfección elástica.

$$\alpha_{LT} : \underline{0.49}$$

$\bar{\lambda}_{LT}$: Esbeltez reducida.

$$\bar{\lambda}_{LT}^+ = k_{\lambda,\theta} \cdot \sqrt{\frac{W_{pl,y}^+ \cdot f_y}{M_{cr}}}$$

$$\bar{\lambda}_{LT}^+ : \underline{1.23}$$

$$\bar{\lambda}_{LT}^- = k_{\lambda,\theta} \cdot \sqrt{\frac{W_{pl,y}^- \cdot f_y}{M_{cr}}}$$

$$\bar{\lambda}_{LT}^- : \underline{0.30}$$

$k_{\lambda,\theta}$: Factor de incremento de la esbeltez reducida para la temperatura que alcanza el perfil.

$$k_{\lambda,\theta} : \underline{1.00}$$

M_{cr} : Momento crítico elástico de pandeo lateral.

$$M_{cr}^+ : \underline{31.646} \text{ t}\cdot\text{m}$$

$$M_{cr}^- : \underline{547.638} \text{ t}\cdot\text{m}$$

El momento crítico elástico de pandeo lateral M_{cr} se determina según la teoría de la elasticidad:

$$M_{cr} = \sqrt{M_{LTV}^2 + M_{LTW}^2}$$

Siendo:

M_{LTV} : Componente que representa la resistencia por torsión uniforme de la barra.

$$M_{LTV} = C_1 \cdot \frac{\pi}{L_c} \cdot \sqrt{G \cdot I_t \cdot E \cdot I_z}$$

$$M_{LTV}^+ : \underline{23.309} \text{ t}\cdot\text{m}$$

$$M_{LTV}^- : \underline{116.547} \text{ t}\cdot\text{m}$$

M_{LTW} : Componente que representa la resistencia por torsión no uniforme de la barra.

$$M_{LTW} = W_{el,y} \cdot \frac{\pi^2 \cdot E}{L_c^2} \cdot C_1 \cdot i_{f,z}^2$$

$$M_{LTW}^+ : \underline{21.404} \text{ t}\cdot\text{m}$$

$$M_{LTW}^- : \underline{535.093} \text{ t}\cdot\text{m}$$

Siendo:

$W_{el,y}$: Módulo resistente elástico de la sección bruta, obtenido para la fibra más comprimida.

$$W_{el,y} : \underline{1499.56} \text{ cm}^3$$

I_z : Momento de inercia de la sección bruta, respecto al eje Z.	I_z : <u>1676.00</u> cm ⁴
I_t : Momento de inercia a torsión uniforme.	I_t : <u>66.90</u> cm ⁴
E : Módulo de elasticidad.	E : <u>2140673</u> kp/cm ²
G : Módulo de elasticidad transversal.	G : <u>825688</u> kp/cm ²
L_c⁺ : Longitud efectiva de pandeo lateral del ala superior.	L_c⁺ : <u>6.000</u> m
L_c⁻ : Longitud efectiva de pandeo lateral del ala inferior.	L_c⁻ : <u>1.200</u> m
C₁ : Factor que depende de las condiciones de apoyo y de la forma de la ley de momentos flectores sobre la barra.	C₁ : <u>1.00</u>
i_{f,z}⁺ : Radio de giro, respecto al eje de menor inercia de la sección, del soporte formado por el ala comprimida y la tercera parte de la zona comprimida del alma adyacente al ala comprimida.	i_{f,z}⁺ : <u>4.93</u> cm
	i_{f,z}⁻ : <u>4.93</u> cm

Resistencia a flexión eje Z - Situación de incendio (CTE DB SE-A, Artículo 6.2.6, y CTE DB SI, Anejo D)

Se debe satisfacer:

$$\eta = \frac{M_{Ed}}{M_{c,Rd}} \leq 1$$

η : 0.016 ✓

Para flexión positiva:

El esfuerzo solicitante de cálculo pésimo se produce en el nudo N31, para la combinación de acciones PP+0.5·V(90°)H1.

M_{Ed}⁺: Momento flector solicitante de cálculo pésimo.

M_{Ed}⁺ : 0.088 t·m

Para flexión negativa:

El esfuerzo solicitante de cálculo pésimo se produce en el nudo N31, para la combinación de acciones PP+0.5·V(270°)H1.

M_{Ed}⁻: Momento flector solicitante de cálculo pésimo.

M_{Ed}⁻ : 0.088 t·m

El momento flector resistente de cálculo **M_{c,Rd}** viene dado por:

$$M_{c,Rd} = W_{pl,z} \cdot f_{yd}$$

M_{c,Rd} : 5.649 t·m

Donde:

Clase: Clase de la sección, según la capacidad de deformación y de desarrollo de la resistencia plástica de los elementos planos de una sección a flexión simple.

Clase : 1

W_{pl,z}: Módulo resistente plástico correspondiente a la fibra con mayor tensión, para las secciones de clase 1 y 2.

W_{pl,z} : 276.00 cm³

f_{yd}: Resistencia de cálculo del acero.

f_{yd} : 2046.62 kp/cm²

$$f_{yd} = f_{y,\theta} / \gamma_{M,\theta}$$

Siendo:

f_{y,θ}: Límite elástico reducido para la temperatura que alcanza el perfil.

f_{y,θ} : 2046.62 kp/cm²

$$f_{y,\theta} = f_y \cdot k_{y,\theta}$$

f_y : Límite elástico. (CTE DB SE-A, Tabla 4.1)

$$f_y : \underline{2803.26} \text{ kp/cm}^2$$

$k_{y,\theta}$: Factor de reducción del límite elástico para la temperatura que alcanza el perfil.

$$k_{y,\theta} : \underline{0.73}$$

$\gamma_{M,\theta}$: Coeficiente parcial de seguridad del material.

$$\gamma_{M,\theta} : \underline{1.00}$$

Resistencia a corte Z - Situación de incendio (CTE DB SE-A, Artículo 6.2.4, y CTE DB SI, Anejo D)

Se debe satisfacer:

$$\eta = \frac{V_{Ed}}{V_{c,Rd}} \leq 1$$

$$\eta : \underline{0.034} \checkmark$$

El esfuerzo solicitante de cálculo pésimo se produce para la combinación de acciones PP+0.2·N(EI).

V_{Ed} : Esfuerzo cortante solicitante de cálculo pésimo.

$$V_{Ed} : \underline{2.068} \text{ t}$$

El esfuerzo cortante resistente de cálculo $V_{c,Rd}$ viene dado por:

$$V_{c,Rd} = A_v \cdot \frac{f_{yd}}{\sqrt{3}}$$

$$V_{c,Rd} : \underline{60.055} \text{ t}$$

Donde:

A_v : Área transversal a cortante.

$$A_v : \underline{50.82} \text{ cm}^2$$

$$A_v = h \cdot t_w$$

Siendo:

h : Canto de la sección.

$$h : \underline{450.00} \text{ mm}$$

t_w : Espesor del alma.

$$t_w : \underline{9.40} \text{ mm}$$

f_{yd} : Resistencia de cálculo del acero.

$$f_{yd} : \underline{2046.62} \text{ kp/cm}^2$$

$$f_{yd} = f_{y,\theta} / \gamma_{M,\theta}$$

Siendo:

$f_{y,\theta}$: Límite elástico reducido para la temperatura que alcanza el perfil.

$$f_{y,\theta} : \underline{2046.62} \text{ kp/cm}^2$$

$$f_{y,\theta} = f_y \cdot k_{y,\theta}$$

f_y : Límite elástico. (CTE DB SE-A, Tabla 4.1)

$$f_y : \underline{2803.26} \text{ kp/cm}^2$$

$k_{y,\theta}$: Factor de reducción del límite elástico para la temperatura que alcanza el perfil.

$$k_{y,\theta} : \underline{0.73}$$

$\gamma_{M,\theta}$: Coeficiente parcial de seguridad del material.

$$\gamma_{M,\theta} : \underline{1.00}$$

Abolladura por cortante del alma: (CTE DB SE-A, Artículo 6.3.3.4)

Aunque no se han dispuesto rigidizadores transversales, no es necesario comprobar la resistencia a la abolladura del alma, puesto que se cumple:

$$\frac{d}{t_w} < 70 \cdot \varepsilon \qquad \mathbf{40.30 < 64.71} \quad \checkmark$$

Donde:

λ_w : Esbeltez del alma.

λ_w : 40.30

$$\lambda_w = \frac{d}{t_w}$$

$\lambda_{m\acute{a}x}$: Esbeltez máxima.

$\lambda_{m\acute{a}x}$: 64.71

$$\lambda_{m\acute{a}x} = 70 \cdot \varepsilon$$

ε : Factor de reducción.

ε : 0.92

$$\varepsilon = \sqrt{\frac{f_{ref}}{f_y}}$$

Siendo:

f_{ref} : Límite elástico de referencia.

f_{ref} : 2395.51 kp/cm²

f_y : Límite elástico. (CTE DB SE-A, Tabla 4.1)

f_y : 2803.26 kp/cm²

Resistencia a corte Y - Situación de incendio (CTE DB SE-A, Artículo 6.2.4, y CTE DB SI, Anejo D)

Se debe satisfacer:

$$\eta = \frac{V_{Ed}}{V_{c,Rd}} \leq 1 \qquad \eta < \mathbf{0.001} \quad \checkmark$$

El esfuerzo solicitante de cálculo pésimo se produce para la combinación de acciones PP+0.5·V(270°)H1.

V_{Ed} : Esfuerzo cortante solicitante de cálculo pésimo.

V_{Ed} : 0.015 t

El esfuerzo cortante resistente de cálculo $V_{c,Rd}$ viene dado por:

$$V_{c,Rd} = A_v \cdot \frac{f_{yd}}{\sqrt{3}} \qquad V_{c,Rd} : \mathbf{70.005} \text{ t}$$

Donde:

A_v : Área transversal a cortante.

A_v : 59.24 cm²

$$A_v = A - d \cdot t_w$$

Siendo:

A : Área de la sección bruta.

A : 98.80 cm²

d : Altura del alma.

d : 420.80 mm

t_w : Espesor del alma.

t_w : 9.40 mm

f_{yd} : Resistencia de cálculo del acero.	$f_{yd} : \underline{2046.62}$ kp/cm ²
$f_{yd} = f_{y,\theta} / \gamma_{M,\theta}$	
Siendo:	
$f_{y,\theta}$: Límite elástico reducido para la temperatura que alcanza el perfil.	$f_{y,\theta} : \underline{2046.62}$ kp/cm ²
$f_{y,\theta} = f_y \cdot k_{y,\theta}$	
f_y : Límite elástico. (CTE DB SE-A, Tabla 4.1)	$f_y : \underline{2803.26}$ kp/cm ²
$k_{y,\theta}$: Factor de reducción del límite elástico para la temperatura que alcanza el perfil.	$k_{y,\theta} : \underline{0.73}$
$\gamma_{M,\theta}$: Coeficiente parcial de seguridad del material.	$\gamma_{M,\theta} : \underline{1.00}$

Resistencia a momento flector Y y fuerza cortante Z combinados - Situación de incendio (CTE DB SE-A, Artículo 6.2.8, y CTE DB SI, Anejo D)

No es necesario reducir la resistencia de cálculo a flexión, ya que el esfuerzo cortante solicitante de cálculo pésimo V_{Ed} no es superior al 50% de la resistencia de cálculo a cortante $V_{c,Rd}$.

$$V_{Ed} \leq \frac{V_{c,Rd}}{2} \quad 2.068 \text{ t} \leq 30.028 \text{ t} \quad \checkmark$$

Los esfuerzos solicitantes de cálculo pésimos se producen para la combinación de acciones PP+0.2·N(EI).

V_{Ed} : Esfuerzo cortante solicitante de cálculo pésimo. $V_{Ed} : \underline{2.068}$ t

$V_{c,Rd}$: Esfuerzo cortante resistente de cálculo. $V_{c,Rd} : \underline{60.055}$ t

Resistencia a momento flector Z y fuerza cortante Y combinados - Situación de incendio (CTE DB SE-A, Artículo 6.2.8, y CTE DB SI, Anejo D)

No es necesario reducir la resistencia de cálculo a flexión, ya que el esfuerzo cortante solicitante de cálculo pésimo V_{Ed} no es superior al 50% de la resistencia de cálculo a cortante $V_{c,Rd}$.

$$V_{Ed} \leq \frac{V_{c,Rd}}{2} \quad 0.015 \text{ t} \leq 35.002 \text{ t} \quad \checkmark$$

Los esfuerzos solicitantes de cálculo pésimos se producen para la combinación de acciones PP+0.5·V(270°)H1.

V_{Ed} : Esfuerzo cortante solicitante de cálculo pésimo. $V_{Ed} : \underline{0.015}$ t

$V_{c,Rd}$: Esfuerzo cortante resistente de cálculo. $V_{c,Rd} : \underline{70.005}$ t

Resistencia a flexión y axil combinados - Situación de incendio (CTE DB SE-A, Artículo 6.2.8, y CTE DB SI, Anejo D)

Se debe satisfacer:

$$\eta = \frac{N_{c,Ed}}{N_{pl,Rd}} + \frac{M_{y,Ed}}{M_{pl,Rd,y}} + \frac{M_{z,Ed}}{M_{pl,Rd,z}} \leq 1 \quad \eta : \underline{0.175} \checkmark$$

$$\eta = \frac{N_{c,Ed}}{\chi_y \cdot A \cdot f_{yd}} + k_y \cdot \frac{C_{m,y} \cdot M_{y,Ed}}{\chi_{LT} \cdot W_{pl,y} \cdot f_{yd}} + \alpha_z \cdot k_z \cdot \frac{C_{m,z} \cdot M_{z,Ed}}{W_{pl,z} \cdot f_{yd}} \leq 1 \quad \eta : \underline{0.404} \checkmark$$

$$\eta = \frac{N_{c,Ed}}{\chi_z \cdot A \cdot f_{yd}} + k_{y,LT} \cdot \frac{M_{y,Ed}}{\chi_{LT} \cdot W_{pl,y} \cdot f_{yd}} + k_z \cdot \frac{C_{m,z} \cdot M_{z,Ed}}{W_{pl,z} \cdot f_{yd}} \leq 1 \quad \eta : \underline{0.376} \checkmark$$

Los esfuerzos solicitantes de cálculo pésimos se producen en un punto situado a una distancia de 5.537 m del nudo N31, para la combinación de acciones PP+0.2·N(EI).

Donde:

N_{c,Ed} : Axil de compresión solicitante de cálculo pésimo.	N_{c,Ed} : <u>2.238</u> t
M_{y,Ed} , M_{z,Ed} : Momentos flectores solicitantes de cálculo pésimos, según los ejes Y y Z, respectivamente.	M_{y,Ed} ⁺ : <u>5.708</u> t·m
	M_{z,Ed} ⁺ : <u>0.000</u> t·m
Clase : Clase de la sección, según la capacidad de deformación y de desarrollo de la resistencia plástica de sus elementos planos, para axil y flexión simple.	Clase : <u>1</u>
N_{pl,Rd} : Resistencia a compresión de la sección bruta.	N_{pl,Rd} : <u>202.206</u> t
M_{pl,Rd,y} , M_{pl,Rd,z} : Resistencia a flexión de la sección bruta en condiciones plásticas, respecto a los ejes Y y Z, respectivamente.	M_{pl,Rd,y} : <u>34.834</u> t·m
	M_{pl,Rd,z} : <u>5.649</u> t·m

Resistencia a pandeo: (CTE DB SE-A, Artículo 6.3.4.2)

A : Área de la sección bruta.	A : <u>98.80</u> cm ²
W_{pl,y} , W_{pl,z} : Módulos resistentes plásticos correspondientes a la fibra comprimida, alrededor de los ejes Y y Z, respectivamente.	W_{pl,y} : <u>1702.00</u> cm ³
	W_{pl,z} : <u>276.00</u> cm ³
f_{yd} : Resistencia de cálculo del acero.	f_{yd} : <u>2046.62</u> kp/cm ²
$f_{yd} = f_{y,\theta} / \gamma_{M,\theta}$	
Siendo:	
f_{y,θ} : Límite elástico reducido para la temperatura que alcanza el perfil.	f_{y,θ} : <u>2046.62</u> kp/cm ²
$f_{y,\theta} = f_y \cdot k_{y,\theta}$	
f_y : Límite elástico. (CTE DB SE-A, Tabla 4.1)	f_y : <u>2803.26</u> kp/cm ²
k_{y,θ} : Factor de reducción del límite elástico para la temperatura que alcanza el perfil.	k_{y,θ} : <u>0.73</u>
γ_{M,θ} : Coeficiente parcial de seguridad del material.	γ_{M,θ} : <u>1.00</u>

$k_y, k_z, k_{y,LT}$: Coeficientes de interacción.

$$k_y = 1 + (\bar{\lambda}_y - 0.2) \cdot \frac{N_{c,Ed}}{\chi_y \cdot N_{c,Rd}} \quad k_y : \underline{1.00}$$

$$k_z = 1 + (2 \cdot \bar{\lambda}_z - 0.6) \cdot \frac{N_{c,Ed}}{\chi_z \cdot N_{c,Rd}} \quad k_z : \underline{1.00}$$

$$k_{y,LT} = 1 - \frac{0.1 \cdot \bar{\lambda}_z}{C_{m,LT} - 0.25} \cdot \frac{N_{c,Ed}}{\chi_z \cdot N_{c,Rd}} \quad k_{y,LT} : \underline{0.94}$$

$C_{m,y}, C_{m,z}, C_{m,LT}$: Factores de momento flector uniforme equivalente.

$$C_{m,y} : \underline{1.00}$$

$$C_{m,z} : \underline{1.00}$$

$$C_{m,LT} : \underline{1.00}$$

χ_y, χ_z : Coeficientes de reducción por pandeo, alrededor de los ejes Y y Z, respectivamente.

$$\chi_y : \underline{0.85}$$

$$\chi_z : \underline{0.93}$$

χ_{LT} : Coeficiente de reducción por pandeo lateral.

$$\chi_{LT} : \underline{0.42}$$

$\bar{\lambda}_y, \bar{\lambda}_z$: Esbelteces reducidas con valores no mayores que 1.00, en relación a los ejes Y y Z, respectivamente.

$$\bar{\lambda}_y : \underline{0.48}$$

$$\bar{\lambda}_z : \underline{0.34}$$

α_y, α_z : Factores dependientes de la clase de la sección.

$$\alpha_y : \underline{0.60}$$

$$\alpha_z : \underline{0.60}$$

Resistencia a flexión, axil y cortante combinados - Situación de incendio (CTE DB SE-A, Artículo 6.2.8, y CTE DB SI, Anejo D)

No es necesario reducir las resistencias de cálculo a flexión y a axil, ya que se puede ignorar el efecto de abolladura por esfuerzo cortante y, además, el esfuerzo cortante solicitante de cálculo pésimo V_{Ed} es menor o igual que el 50% del esfuerzo cortante resistente de cálculo $V_{c,Rd}$.

Los esfuerzos solicitantes de cálculo pésimos se producen para la combinación de acciones PP+0.2·N(EI).

$$V_{Ed,z} \leq \frac{V_{c,Rd,z}}{2}$$

$$2.068 \text{ t} \leq 30.028 \text{ t} \quad \checkmark$$

Donde:

$V_{Ed,z}$: Esfuerzo cortante solicitante de cálculo pésimo.

$$V_{Ed,z} : \underline{2.068} \text{ t}$$

$V_{c,Rd,z}$: Esfuerzo cortante resistente de cálculo.

$$V_{c,Rd,z} : \underline{60.055} \text{ t}$$

Resistencia a torsión - Situación de incendio (CTE DB SE-A, Artículo 6.2.7, y CTE DB SI, Anejo D)

La comprobación no procede, ya que no hay momento torsor.

Resistencia a cortante Z y momento torsor combinados - Situación de incendio (CTE DB SE-A, Artículo 6.2.8, y CTE DB SI, Anejo D)

No hay interacción entre momento torsor y esfuerzo cortante para ninguna combinación. Por lo tanto, la comprobación no procede

Resistencia a cortante Y y momento torsor combinados - Situación de incendio (CTE DB SE-A, Artículo 6.2.8, y CTE DB SI, Anejo D)

No hay interacción entre momento torsor y esfuerzo cortante para ninguna combinación. Por lo tanto, la comprobación no procede.

2.3. Comprobaciones de dintel intermedio

Barra N32/N101

Perfil: IPE 330, Simple con cartelas (Cartela inicial inferior: 2.00 m. Cartela final inferior: 2.00 m.) Material: Acero (S275)										
Nudos	Longitud (m)		Características mecánicas ⁽¹⁾							
	Inicial	Final	Área (cm ²)	I _y ⁽²⁾ (cm ⁴)	I _z ⁽²⁾ (cm ⁴)	I _t ⁽³⁾ (cm ⁴)	y _a ⁽⁴⁾ (mm)	z _a ⁽⁴⁾ (mm)		
N32	N101	5.099	101.42	47510.15	1181.49	40.14	0.00	141.92		
<p>Notas:</p> <p>⁽¹⁾ Las características mecánicas y el dibujo mostrados corresponden a la sección inicial del perfil (N32)</p> <p>⁽²⁾ Inercia respecto al eje indicado</p> <p>⁽³⁾ Momento de inercia a torsión uniforme</p> <p>⁽⁴⁾ Coordenadas del centro de gravedad</p>										
	Pandeo			Pandeo lateral						
			Plano XY	Plano XZ	Ala sup.	Ala inf.				
	β	0.09		1.09	0.24	1.00				
	L _K	0.480		5.540	1.200	5.099				
	C _m	1.000		1.000	1.000	1.000				
	C ₁			-		1.000				
<p>Notación:</p> <p>β: Coeficiente de pandeo</p> <p>L_K: Longitud de pandeo (m)</p> <p>C_m: Coeficiente de momentos</p> <p>C₁: Factor de modificación para el momento crítico</p>										
Situación de incendio										
Resistencia requerida: R 60 Factor de forma: 214.53 m ⁻¹ Temperatura máx. de la barra: 587.0 °C Pintura intumescente: 1.4 mm										

Barra	COMPROBACIONES (CTE DB SE-A) - TEMPERATURA AMBIENTE														Estado	
	$\bar{\lambda}$	λ_w	N _t	N _c	M _y	M _z	V _z	V _y	M _y V _z	M _z V _y	NM _y M _z	NM _y M _z V _y V _z	M _t	M _t V _z		M _t V _y
N32/N101 1	x: 0.23 m $\bar{\lambda} < 2.0$ Cumple	x: 0.729 m $\lambda_w \leq \lambda_{w,m\acute{a}x}$ Cumple	x: 2.229 m η = 1.8	x: 2.229 m η = 6.2	x: 2.231 m η = 87.2	x: 5.099 m η < 0.1	x: 2.105 m η = 8.0	V _{Ed} = 0.00 N.P. ⁽¹⁾	η < 0.1	N.P. ⁽²⁾	x: 2.231 m η = 92.2	η < 0.1	M _{Ed} = 0.00 N.P. ⁽³⁾	N.P. ⁽⁴⁾	N.P. ⁽⁴⁾	CUMPLE η = 92.2
<p>Comprobaciones que no proceden (N.P.):</p> <p>⁽¹⁾ La comprobación no procede, ya que no hay esfuerzo cortante.</p> <p>⁽²⁾ No hay interacción entre momento flector y esfuerzo cortante para ninguna combinación. Por lo tanto, la comprobación no procede.</p> <p>⁽³⁾ La comprobación no procede, ya que no hay momento torsor.</p> <p>⁽⁴⁾ No hay interacción entre momento torsor y esfuerzo cortante para ninguna combinación. Por lo tanto, la comprobación no procede.</p>																
Barra	COMPROBACIONES (CTE DB SE-A) - SITUACIÓN DE INCENDIO														Estado	
	N _t	N _c	M _y	M _z	V _z	V _y	M _y V _z	M _z V _y	NM _y M _z	NM _y M _z V _y V _z	M _t	M _t V _z	M _t V _y			
N32/N101	N _{Ed} = 0.00 N.P. ⁽¹⁾	x: 2.229 m η = 5.9	x: 0.23 m η = 88.1	x: 5.099 m η < 0.1	x: 2.105 m η = 5.3	V _{Ed} = 0.00 N.P. ⁽²⁾	η < 0.1	N.P. ⁽³⁾	x: 2.231 m η = 92.1	η < 0.1	M _{Ed} = 0.00 N.P. ⁽⁴⁾	N.P. ⁽⁵⁾	N.P. ⁽⁵⁾	CUMPLE η = 92.1		
<p>Comprobaciones que no proceden (N.P.):</p> <p>⁽¹⁾ La comprobación no procede, ya que no hay axil de tracción.</p> <p>⁽²⁾ La comprobación no procede, ya que no hay esfuerzo cortante.</p> <p>⁽³⁾ No hay interacción entre momento flector y esfuerzo cortante para ninguna combinación. Por lo tanto, la comprobación no procede.</p> <p>⁽⁴⁾ La comprobación no procede, ya que no hay momento torsor.</p> <p>⁽⁵⁾ No hay interacción entre momento torsor y esfuerzo cortante para ninguna combinación. Por lo tanto, la comprobación no procede.</p>																

DISEÑO DE NAVE ALMACÉN CON GRADO MEDIO DE INCENDIO. CÁLCULO ESTRUCTURAL,
INSTALACIÓN ELÉCTRICA Y PROTECCIÓN CONTRA INCENDIOS

Barra	COMPROBACIONES (CTE DB SE-A) - SITUACIÓN DE INCENDIO											Estado
	N _t	N _c	M _y	M _z	V _z	V _y	M _y V _z	M _z V _y	NM _y M _z	NM _y M _z V _y V _z	M _t	
<p><i>Notación:</i> N_t: Resistencia a tracción N_c: Resistencia a compresión M_y: Resistencia a flexión eje Y M_z: Resistencia a flexión eje Z V_z: Resistencia a corte Z V_y: Resistencia a corte Y M_yV_z: Resistencia a momento flector Y y fuerza cortante Z combinados M_zV_y: Resistencia a momento flector Z y fuerza cortante Y combinados NM_yM_z: Resistencia a flexión y axil combinados NM_yM_zV_yV_z: Resistencia a flexión, axil y cortante combinados M_t: Resistencia a torsión M_tV_z: Resistencia a cortante Z y momento torsor combinados M_tV_y: Resistencia a cortante Y y momento torsor combinados x: Distancia al origen de la barra η: Coeficiente de aprovechamiento (%) N.P.: No procede</p>												

Limitación de esbeltez - Temperatura ambiente (CTE DB SE-A, Artículos 6.3.1 y 6.3.2.1 - Tabla 6.3)

La esbeltez reducida $\bar{\lambda}$ de las barras comprimidas debe ser inferior al valor 2.0.

$$\bar{\lambda} = \sqrt{\frac{A \cdot f_y}{N_{cr}}}$$

$\bar{\lambda} : \underline{1.25} \quad \checkmark$

Donde:

Clase: Clase de la sección, según la capacidad de deformación y de desarrollo de la resistencia plástica de los elementos planos comprimidos de una sección.

Clase : 3

A: Área de la sección bruta para las secciones de clase 1, 2 y 3.

A : 103.89 cm²

f_y: Límite elástico. (CTE DB SE-A, Tabla 4.1)

f_y : 2803.26 kp/cm²

N_{cr}: Axil crítico de pandeo elástico.

N_{cr} : 185.973 t

El axil crítico de pandeo elástico **N_{cr}** es el menor de los valores obtenidos en a), b) y c):

a) Axil crítico elástico de pandeo por flexión respecto al eje Y.

N_{cr,y} : 3689.725 t

$$N_{cr,y} = \frac{\pi^2 \cdot E \cdot I_y}{L_{ky}^2}$$

b) Axil crítico elástico de pandeo por flexión respecto al eje Z.

N_{cr,z} : 10835.297 t

$$N_{cr,z} = \frac{\pi^2 \cdot E \cdot I_z}{L_{kz}^2}$$

c) Axil crítico elástico de pandeo por torsión.

N_{cr,T} : 185.973 t

$$N_{cr,T} = \frac{1}{i_0^2} \cdot \left[G \cdot I_t + \frac{\pi^2 \cdot E \cdot I_w}{L_{kt}^2} \right]$$

Donde:

I_y: Momento de inercia de la sección bruta, respecto al eje Y.

I_y : 53600.09 cm⁴

I_z: Momento de inercia de la sección bruta, respecto al eje Z.

I_z : 1181.61 cm⁴

I_t: Momento de inercia a torsión uniforme.

I_t : 40.60 cm⁴

I_w : Constante de alabeo de la sección.	I_w : <u>794193.64</u> cm ⁶
E : Módulo de elasticidad.	E : <u>2140673</u> kp/cm ²
G : Módulo de elasticidad transversal.	G : <u>825688</u> kp/cm ²
L_{ky} : Longitud efectiva de pandeo por flexión, respecto al eje Y.	L_{ky} : <u>5.540</u> m
L_{kz} : Longitud efectiva de pandeo por flexión, respecto al eje Z.	L_{kz} : <u>0.480</u> m
L_{kt} : Longitud efectiva de pandeo por torsión.	L_{kt} : <u>5.099</u> m
i_o : Radio de giro polar de la sección bruta, respecto al centro de torsión.	i_o : <u>22.96</u> cm
$i_o = (i_y^2 + i_z^2 + y_0^2 + z_0^2)^{0.5}$	
Siendo:	
i_y , i_z : Radios de giro de la sección bruta, respecto a los ejes principales de inercia Y y Z.	i_y : <u>22.71</u> cm
y_o , z_o : Coordenadas del centro de torsión en la dirección de los ejes principales Y y Z, respectivamente, relativas al centro de gravedad de la sección.	i_z : <u>3.37</u> cm
	y_o : <u>0.00</u> mm
	z_o : <u>0.00</u> mm

Abolladura del alma inducida por el ala comprimida - Temperatura ambiente
(Criterio de CYPE Ingenieros, basado en: Eurocódigo 3 EN 1993-1-5: 2006, Artículo 8)

Se debe satisfacer:

$$\frac{h_w}{t_w} \leq k \frac{E}{f_{yf}} \sqrt{\frac{A_w}{A_{fc,ef}}} \quad 73.19 \leq 342.67 \checkmark$$

Donde:

h_w : Altura del alma.	h_w : <u>548.92</u> mm
t_w : Espesor del alma.	t_w : <u>7.50</u> mm
A_w : Área del alma.	A_w : <u>41.17</u> cm ²
A_{fc,ef} : Área reducida del ala comprimida.	A_{fc,ef} : <u>18.40</u> cm ²
k : Coeficiente que depende de la clase de la sección.	k : <u>0.30</u>
E : Módulo de elasticidad.	E : <u>2140673</u> kp/cm ²
f_{yf} : Límite elástico del acero del ala comprimida.	f_{yf} : <u>2803.26</u> kp/cm ²
Siendo:	
$f_{yf} = f_y$	

Resistencia a tracción - Temperatura ambiente (CTE DB SE-A, Artículo 6.2.3)

Se debe satisfacer:

$$\eta = \frac{N_{t,Ed}}{N_{t,Rd}} \leq 1 \quad \eta : \underline{0.018} \checkmark$$

El esfuerzo solicitante de cálculo pésimo se produce en un punto situado a una distancia de 2.229 m del nudo N32, para la combinación de acciones 0.8·PP+1.5·V(90°)H1.

$N_{t,Ed}$: Axil de tracción solicitante de cálculo pésimo.

$N_{t,Ed}$: 2.934 t

La resistencia de cálculo a tracción $N_{t,Rd}$ viene dada por:

$N_{t,Rd} = A \cdot f_{yd}$

$N_{t,Rd}$: 167.128 t

Donde:

A: Área bruta de la sección transversal de la barra.

A : 62.60 cm²

f_{yd}: Resistencia de cálculo del acero.

f_{yd} : 2669.77 kp/cm²

$f_{yd} = f_y / \gamma_{M0}$

Siendo:

f_y: Límite elástico. (CTE DB SE-A, Tabla 4.1)

f_y : 2803.26 kp/cm²

γ_{M0}: Coeficiente parcial de seguridad del material.

γ_{M0} : 1.05

Resistencia a compresión - Temperatura ambiente (CTE DB SE-A, Artículo 6.2.5)

Se debe satisfacer:

$\eta = \frac{N_{c,Ed}}{N_{c,Rd}} \leq 1$

η : 0.039 ✓

$\eta = \frac{N_{c,Ed}}{N_{b,Rd}} \leq 1$

η : 0.062 ✓

El esfuerzo solicitante de cálculo pésimo se produce en un punto situado a una distancia de 2.229 m del nudo N32, para la combinación de acciones 1.35·PP+1.5·N(EI).

$N_{c,Ed}$: Axil de compresión solicitante de cálculo pésimo.

$N_{c,Ed}$: 6.553 t

La resistencia de cálculo a compresión $N_{c,Rd}$ viene dada por:

$N_{c,Rd} = A \cdot f_{yd}$

$N_{c,Rd}$: 167.128 t

Donde:

Clase: Clase de la sección, según la capacidad de deformación y de desarrollo de la resistencia plástica de los elementos planos comprimidos de una sección.

Clase : 3

A: Área de la sección bruta para las secciones de clase 1, 2 y 3.

A : 62.60 cm²

f_{yd}: Resistencia de cálculo del acero.

f_{yd} : 2669.77 kp/cm²

$f_{yd} = f_y / \gamma_{M0}$

Siendo:

f_y : Límite elástico. (CTE DB SE-A, Tabla 4.1) f_y : 2803.26 kp/cm²
 γ_{M0} : Coeficiente parcial de seguridad del material. γ_{M0} : 1.05

Resistencia a pandeo: (CTE DB SE-A, Artículo 6.3.2)

La resistencia de cálculo a pandeo $N_{b,Rd}$ en una barra comprimida viene dada por:

$$N_{b,Rd} = \chi \cdot A \cdot f_{yd} \quad N_{b,Rd} : \underline{105.705} \text{ t}$$

Donde:

A: Área de la sección bruta para las secciones de clase 1, 2 y 3. **A** : 62.60 cm²
 f_{yd} : Resistencia de cálculo del acero. f_{yd} : 2669.77 kp/cm²

$$f_{yd} = f_y / \gamma_{M1}$$

Siendo:

f_y : Límite elástico. (CTE DB SE-A, Tabla 4.1) f_y : 2803.26 kp/cm²
 γ_{M1} : Coeficiente parcial de seguridad del material. γ_{M1} : 1.05

χ : Coeficiente de reducción por pandeo.

$$\chi = \frac{1}{\Phi + \sqrt{\Phi^2 - (\bar{\lambda})^2}} \leq 1 \quad \chi_y : \underline{0.93}$$

$$\chi_z : \underline{1.00}$$

$$\chi_T : \underline{0.63}$$

Siendo:

$$\Phi = 0.5 \cdot \left[1 + \alpha \cdot (\bar{\lambda} - 0.2) + (\bar{\lambda})^2 \right] \quad \phi_y : \underline{0.64}$$

$$\phi_z : \underline{0.50}$$

$$\phi_T : \underline{1.07}$$

α : Coeficiente de imperfección elástica.

$$\alpha_y : \underline{0.21}$$

$$\alpha_z : \underline{0.34}$$

$$\alpha_T : \underline{0.34}$$

$\bar{\lambda}$: Esbeltez reducida.

$$\bar{\lambda} = \sqrt{\frac{A \cdot f_y}{N_{cr}}} \quad \bar{\lambda}_y : \underline{0.47}$$

$$\bar{\lambda}_z : \underline{0.16}$$

$$\bar{\lambda}_T : \underline{0.94}$$

N_{cr} : Axil crítico elástico de pandeo, obtenido como el menor de los siguientes valores:

$$N_{cr} : \underline{196.679} \text{ t}$$

$N_{cr,y}$: Axil crítico elástico de pandeo por flexión respecto al eje Y.

$$N_{cr,y} : \underline{810.224} \text{ t}$$

$N_{cr,z}$: Axil crítico elástico de pandeo por flexión respecto al eje Z.

$$N_{cr,z} : \underline{7225.937} \text{ t}$$

$N_{cr,T}$: Axil crítico elástico de pandeo por torsión.

$$N_{cr,T} : \underline{196.679} \text{ t}$$

Resistencia a flexión eje Y - Temperatura ambiente (CTE DB SE-A, Artículo 6.2.6)

Se debe satisfacer:

$$\eta = \frac{M_{Ed}}{M_{c,Rd}} \leq 1$$

$$\eta : \underline{0.422} \quad \checkmark$$

$$\eta = \frac{M_{Ed}}{M_{b,Rd}} \leq 1$$

$$\eta : \underline{0.872} \quad \checkmark$$

Para flexión positiva:

El esfuerzo solicitante de cálculo pésimo se produce en un punto situado a una distancia de 2.231 m del nudo N32, para la combinación de acciones 0.8·PP+1.5·V(0°)H1.

M_{Ed}⁺: Momento flector solicitante de cálculo pésimo.

$$\mathbf{M_{Ed}^+} : \underline{3.163} \text{ t}\cdot\text{m}$$

Para flexión negativa:

El esfuerzo solicitante de cálculo pésimo se produce en un punto situado a una distancia de 2.231 m del nudo N32, para la combinación de acciones 1.35·PP+0.9·V(180°)H2+1.5·N(EI).

M_{Ed}⁻: Momento flector solicitante de cálculo pésimo.

$$\mathbf{M_{Ed}^-} : \underline{9.060} \text{ t}\cdot\text{m}$$

El momento flector resistente de cálculo **M_{c,Rd}** viene dado por:

$$\mathbf{M_{c,Rd}} = W_{pl,y} \cdot f_{yd}$$

$$\mathbf{M_{c,Rd}} : \underline{21.465} \text{ t}\cdot\text{m}$$

Donde:

Clase: Clase de la sección, según la capacidad de deformación y de desarrollo de la resistencia plástica de los elementos planos de una sección a flexión simple.

$$\mathbf{Clase} : \underline{1}$$

W_{pl,y}: Módulo resistente plástico correspondiente a la fibra con mayor tensión, para las secciones de clase 1 y 2.

$$\mathbf{W_{pl,y}} : \underline{804.00} \text{ cm}^3$$

f_{yd}: Resistencia de cálculo del acero.

$$\mathbf{f_{yd}} : \underline{2669.77} \text{ kp/cm}^2$$

$$f_{yd} = f_y / \gamma_{M0}$$

Siendo:

f_y: Límite elástico. (CTE DB SE-A, Tabla 4.1)

$$\mathbf{f_y} : \underline{2803.26} \text{ kp/cm}^2$$

γ_{M0}: Coeficiente parcial de seguridad del material.

$$\mathbf{\gamma_{M0}} : \underline{1.05}$$

Resistencia a pandeo lateral: (CTE DB SE-A, Artículo 6.3.3.2)

El momento flector resistente de cálculo **M_{b,Rd}** viene dado por:

$$\mathbf{M_{b,Rd}^+} = \chi_{LT} \cdot W_{pl,y}^+ \cdot f_{yd}$$

$$\mathbf{M_{b,Rd}^+} : \underline{20.354} \text{ t}\cdot\text{m}$$

$$\mathbf{M_{b,Rd}^-} = \chi_{LT} \cdot W_{pl,y}^- \cdot f_{yd}$$

$$\mathbf{M_{b,Rd}^-} : \underline{10.388} \text{ t}\cdot\text{m}$$

Donde:

W_{pl,y}: Módulo resistente plástico correspondiente a la

$$\mathbf{W_{pl,y}} : \underline{804.00} \text{ cm}^3$$

fibra con mayor tensión, para las secciones de clase 1 y 2.

f_{yd} : Resistencia de cálculo del acero. $f_{yd} : 2669.77 \text{ kp/cm}^2$

$$f_{yd} = f_y / \gamma_{M1}$$

Siendo:

f_y : Límite elástico. (CTE DB SE-A, Tabla 4.1) $f_y : 2803.26 \text{ kp/cm}^2$

γ_{M1} : Coeficiente parcial de seguridad del material. $\gamma_{M1} : 1.05$

χ_{LT} : Factor de reducción por pandeo lateral.

$$\chi_{LT} = \frac{1}{\Phi_{LT} + \sqrt{\Phi_{LT}^2 - \bar{\lambda}_{LT}^2}} \leq 1$$

$$\chi_{LT}^+ : 0.95$$

$$\chi_{LT}^- : 0.48$$

Siendo:

$$\Phi_{LT} = 0.5 \cdot \left[1 + \alpha_{LT} \cdot (\bar{\lambda}_{LT} - 0.2) + \bar{\lambda}_{LT}^2 \right]$$

$$\Phi_{LT}^+ : 0.58$$

$$\Phi_{LT}^- : 1.38$$

α_{LT} : Coeficiente de imperfección elástica.

$$\alpha_{LT} : 0.34$$

$\bar{\lambda}_{LT}$: Esbeltez reducida.

$$\bar{\lambda}_{LT}^+ = \sqrt{\frac{W_{pl,y}^+ \cdot f_y}{M_{cr}}}$$

$$\bar{\lambda}_{LT}^+ : 0.34$$

$$\bar{\lambda}_{LT}^- = \sqrt{\frac{W_{pl,y}^- \cdot f_y}{M_{cr}}}$$

$$\bar{\lambda}_{LT}^- : 1.19$$

M_{cr} : Momento crítico elástico de pandeo lateral.

$$M_{cr}^+ : 191.973 \text{ t}\cdot\text{m}$$

$$M_{cr}^- : 15.934 \text{ t}\cdot\text{m}$$

El momento crítico elástico de pandeo lateral M_{cr} se determina según la teoría de la elasticidad:

$$M_{cr} = \sqrt{M_{LTv}^2 + M_{LTw}^2}$$

Siendo:

M_{LTv} : Componente que representa la resistencia por torsión uniforme de la barra.

$$M_{LTv} = C_1 \cdot \frac{\pi}{L_c} \cdot \sqrt{G \cdot I_t \cdot E \cdot I_z}$$

$$M_{LTv}^+ : 51.885 \text{ t}\cdot\text{m}$$

$$M_{LTv}^- : 12.211 \text{ t}\cdot\text{m}$$

M_{LTw} : Componente que representa la resistencia por torsión no uniforme de la barra.

$$M_{LTw} = W_{el,y} \cdot \frac{\pi^2 \cdot E}{L_c^2} \cdot C_1 \cdot i_{f,z}^2$$

$$M_{LTw}^+ : 184.829 \text{ t}\cdot\text{m}$$

$$M_{LTw}^- : 10.237 \text{ t}\cdot\text{m}$$

Siendo:

$W_{el,y}$: Módulo resistente elástico de la sección bruta, obtenido para la fibra más comprimida.

$$W_{el,y} : 713.33 \text{ cm}^3$$

I_z : Momento de inercia de la sección bruta, respecto al eje Z.

$$I_z : 788.00 \text{ cm}^4$$

I_t : Momento de inercia a torsión uniforme.	I_t : <u>28.20</u> cm ⁴
E : Módulo de elasticidad.	E : <u>2140673</u> kp/cm ²
G : Módulo de elasticidad transversal.	G : <u>825688</u> kp/cm ²
L_c⁺ : Longitud efectiva de pandeo lateral del ala superior.	L_c⁺ : <u>1.200</u> m
L_c⁻ : Longitud efectiva de pandeo lateral del ala inferior.	L_c⁻ : <u>5.099</u> m
C₁ : Factor que depende de las condiciones de apoyo y de la forma de la ley de momentos flectores sobre la barra.	C₁ : <u>1.00</u>
i_{f,z}⁺ : Radio de giro, respecto al eje de menor inercia de la sección, del soporte formado por el ala comprimida y la tercera parte de la zona comprimida del alma adyacente al ala comprimida.	i_{f,z}⁺ : <u>4.20</u> cm
	i_{f,z}⁻ : <u>4.20</u> cm

Resistencia a flexión eje Z - Temperatura ambiente (CTE DB SE-A, Artículo 6.2.6)

Se debe satisfacer:

$$\eta = \frac{M_{Ed}}{M_{c,Rd}} \leq 1$$

$$\eta < \underline{0.001} \quad \checkmark$$

Para flexión positiva:

El esfuerzo solicitante de cálculo pésimo se produce en el nudo N101, para la combinación de acciones 0.8·PP+1.5·V(270°)H1.

M_{Ed}⁺: Momento flector solicitante de cálculo pésimo.

$$\mathbf{M_{Ed}^+} : \underline{0.001} \text{ t}\cdot\text{m}$$

Para flexión negativa:

El esfuerzo solicitante de cálculo pésimo se produce en el nudo N101, para la combinación de acciones 0.8·PP+1.5·V(90°)H1.

M_{Ed}⁻: Momento flector solicitante de cálculo pésimo.

$$\mathbf{M_{Ed}^-} : \underline{0.001} \text{ t}\cdot\text{m}$$

El momento flector resistente de cálculo **M_{c,Rd}** viene dado por:

$$\mathbf{M_{c,Rd}} = W_{pl,z} \cdot f_{yd}$$

$$\mathbf{M_{c,Rd}} : \underline{4.111} \text{ t}\cdot\text{m}$$

Donde:

Clase: Clase de la sección, según la capacidad de deformación y de desarrollo de la resistencia plástica de los elementos planos de una sección a flexión simple.

$$\mathbf{Clase} : \underline{1}$$

W_{pl,z}: Módulo resistente plástico correspondiente a la fibra con mayor tensión, para las secciones de clase 1 y 2.

$$\mathbf{W_{pl,z}} : \underline{154.00} \text{ cm}^3$$

f_{yd}: Resistencia de cálculo del acero.

$$\mathbf{f_{yd}} : \underline{2669.77} \text{ kp/cm}^2$$

$$f_{yd} = f_y / \gamma_{M0}$$

Siendo:

f_y: Límite elástico. (CTE DB SE-A, Tabla 4.1)

$$\mathbf{f_y} : \underline{2803.26} \text{ kp/cm}^2$$

γ_{M0}: Coeficiente parcial de seguridad del material.

$$\mathbf{\gamma_{M0}} : \underline{1.05}$$

Resistencia a corte Z - Temperatura ambiente (CTE DB SE-A, Artículo 6.2.4)

Se debe satisfacer:

$$\eta = \frac{V_{Ed}}{V_{c,Rd}} \leq 1$$

$$\eta : \underline{0.080} \quad \checkmark$$

El esfuerzo solicitante de cálculo pésimo se produce en un punto situado a una distancia de 2.105 m del nudo N32, para la combinación de acciones 1.35·PP+0.9·V(0°)H2+1.5·N(EI).

V_{Ed}: Esfuerzo cortante solicitante de cálculo pésimo.

$$V_{Ed} : \underline{3.332} \text{ t}$$

El esfuerzo cortante resistente de cálculo **V_{c,Rd}** viene dado por:

$$V_{c,Rd} = A_v \cdot \frac{f_{yd}}{\sqrt{3}}$$

$$V_{c,Rd} : \underline{41.698} \text{ t}$$

Donde:

A_v: Área transversal a cortante.

$$A_v : \underline{27.05} \text{ cm}^2$$

f_{yd}: Resistencia de cálculo del acero.

$$f_{yd} : \underline{2669.77} \text{ kp/cm}^2$$

$$f_{yd} = f_y / \gamma_{M0}$$

Siendo:

f_y: Límite elástico. (CTE DB SE-A, Tabla 4.1)

$$f_y : \underline{2803.26} \text{ kp/cm}^2$$

γ_{M0}: Coeficiente parcial de seguridad del material.

$$\gamma_{M0} : \underline{1.05}$$

Abolladura por cortante del alma: (CTE DB SE-A, Artículo 6.3.3.4)

Aunque no se han dispuesto rigidizadores transversales, no es necesario comprobar la resistencia a la abolladura del alma, puesto que se cumple:

$$\frac{d}{t_w} < 70 \cdot \varepsilon$$

$$36.13 < \underline{64.71} \quad \checkmark$$

Donde:

λ_w: Esbeltez del alma.

$$\lambda_w : \underline{36.13}$$

$$\lambda_w = \frac{d}{t_w}$$

λ_{máx}: Esbeltez máxima.

$$\lambda_{máx} : \underline{64.71}$$

$$\lambda_{máx} = 70 \cdot \varepsilon$$

ε: Factor de reducción.

$$\varepsilon : \underline{0.92}$$

$$\varepsilon = \sqrt{\frac{f_{ref}}{f_y}}$$

Siendo:

f_{ref}: Límite elástico de referencia.

$$f_{ref} : \underline{2395.51} \text{ kp/cm}^2$$

f_y: Límite elástico. (CTE DB SE-A, Tabla 4.1)

$$f_y : \underline{2803.26} \text{ kp/cm}^2$$

Resistencia a corte Y - Temperatura ambiente (CTE DB SE-A, Artículo 6.2.4)

La comprobación no procede, ya que no hay esfuerzo cortante.

Resistencia a momento flector Y y fuerza cortante Z combinados - Temperatura ambiente (CTE DB SE-A, Artículo 6.2.8)

No es necesario reducir la resistencia de cálculo a flexión, ya que el esfuerzo cortante solicitante de cálculo pésimo V_{Ed} no es superior al 50% de la resistencia de cálculo a cortante $V_{c,Rd}$.

$$V_{Ed} \leq \frac{V_{c,Rd}}{2}$$

$$4.189 \text{ t} \leq 37.383 \text{ t} \quad \checkmark$$

Los esfuerzos solicitantes de cálculo pésimos se producen para la combinación de acciones $1.35 \cdot PP + 0.9 \cdot V(0^\circ)H2 + 1.5 \cdot N(EI)$.

V_{Ed} : Esfuerzo cortante solicitante de cálculo pésimo.

$$V_{Ed} : \underline{4.189} \text{ t}$$

$V_{c,Rd}$: Esfuerzo cortante resistente de cálculo.

$$V_{c,Rd} : \underline{74.765} \text{ t}$$

Resistencia a momento flector Z y fuerza cortante Y combinados - Temperatura ambiente (CTE DB SE-A, Artículo 6.2.8)

No hay interacción entre momento flector y esfuerzo cortante para ninguna combinación. Por lo tanto, la comprobación no procede.

Resistencia a flexión y axil combinados - Temperatura ambiente (CTE DB SE-A, Artículo 6.2.8)

Se debe satisfacer:

$$\eta = \frac{N_{c,Ed}}{N_{pl,Rd}} + \frac{M_{y,Ed}}{M_{pl,Rd,y}} + \frac{M_{z,Ed}}{M_{pl,Rd,z}} \leq 1$$

$$\eta : \underline{0.460} \quad \checkmark$$

$$\eta = \frac{N_{c,Ed}}{\chi_y \cdot A \cdot f_{yd}} + k_y \cdot \frac{C_{m,y} \cdot M_{y,Ed}}{\chi_{LT} \cdot W_{pl,y} \cdot f_{yd}} + \alpha_z \cdot k_z \cdot \frac{C_{m,z} \cdot M_{z,Ed}}{W_{pl,z} \cdot f_{yd}} \leq 1$$

$$\eta : \underline{0.922} \quad \checkmark$$

$$\eta = \frac{N_{c,Ed}}{\chi_z \cdot A \cdot f_{yd}} + k_{y,LT} \cdot \frac{M_{y,Ed}}{\chi_{LT} \cdot W_{pl,y} \cdot f_{yd}} + k_z \cdot \frac{C_{m,z} \cdot M_{z,Ed}}{W_{pl,z} \cdot f_{yd}} \leq 1$$

$$\eta : \underline{0.697} \quad \checkmark$$

Los esfuerzos solicitantes de cálculo pésimos se producen en un punto situado a una distancia de 2.231 m del nudo N32, para la combinación de acciones $1.35 \cdot PP + 0.9 \cdot V(180^\circ)H2 + 1.5 \cdot N(EI)$.

Donde:

$N_{c,Ed}$: Axil de compresión solicitante de cálculo pésimo.

$$N_{c,Ed} : \underline{6.336} \text{ t}$$

$M_{y,Ed}, M_{z,Ed}$: Momentos flectores solicitantes de cálculo pésimos, según los ejes Y y Z, respectivamente.	$M_{y,Ed}^-$: $\frac{9.060}{1}$ t·m
	$M_{z,Ed}^+$: $\frac{0.000}{1}$ t·m
Clase: Clase de la sección, según la capacidad de deformación y de desarrollo de la resistencia plástica de sus elementos planos, para axil y flexión simple.	Clase: $\frac{1}{1}$
$N_{pl,Rd}$: Resistencia a compresión de la sección bruta.	$N_{pl,Rd}$: $\frac{167.128}{1}$ t
$M_{pl,Rd,y}, M_{pl,Rd,z}$: Resistencia a flexión de la sección bruta en condiciones plásticas, respecto a los ejes Y y Z, respectivamente.	$M_{pl,Rd,y}$: $\frac{21.465}{1}$ t·m
	$M_{pl,Rd,z}$: $\frac{4.111}{1}$ t·m

Resistencia a pandeo: (CTE DB SE-A, Artículo 6.3.4.2)

A: Área de la sección bruta.	A: $\frac{62.60}{1}$ cm ²
$W_{pl,y}, W_{pl,z}$: Módulos resistentes plásticos correspondientes a la fibra comprimida, alrededor de los ejes Y y Z, respectivamente.	$W_{pl,y}$: $\frac{804.00}{1}$ cm ³
	$W_{pl,z}$: $\frac{154.00}{1}$ cm ³
f_{yd}: Resistencia de cálculo del acero.	f_{yd}: $\frac{2669.77}{1}$ kp/cm ²
$f_{yd} = f_y / \gamma_{M1}$	
Siendo:	
f_y: Límite elástico. (CTE DB SE-A, Tabla 4.1)	f_y: $\frac{2803.26}{1}$ kp/cm ²
γ_{M1}: Coeficiente parcial de seguridad del material.	γ_{M1}: $\frac{1.05}{1}$

$k_y, k_z, k_{y,LT}$: Coeficientes de interacción.

$$k_y = 1 + (\bar{\lambda}_y - 0.2) \cdot \frac{N_{c,Ed}}{\chi_y \cdot N_{c,Rd}} \quad k_y : \frac{1.01}{1}$$

$$k_z = 1 + (2 \cdot \bar{\lambda}_z - 0.6) \cdot \frac{N_{c,Ed}}{\chi_z \cdot N_{c,Rd}} \quad k_z : \frac{1.00}{1}$$

$$k_{y,LT} = 1 - \frac{0.1 \cdot \bar{\lambda}_z}{C_{m,LT} - 0.25} \cdot \frac{N_{c,Ed}}{\chi_z \cdot N_{c,Rd}} \quad k_{y,LT} : \frac{0.76}{1}$$

$C_{m,y}, C_{m,z}, C_{m,LT}$: Factores de momento flector uniforme equivalente.

$$C_{m,y} : \frac{1.00}{1}$$

$$C_{m,z} : \frac{1.00}{1}$$

$$C_{m,LT} : \frac{1.00}{1}$$

χ_y, χ_z : Coeficientes de reducción por pandeo, alrededor de los ejes Y y Z, respectivamente.

$$\chi_y : \frac{0.93}{1}$$

$$\chi_z : \frac{1.00}{1}$$

χ_{LT} : Coeficiente de reducción por pandeo lateral.

$$\chi_{LT} : \frac{0.48}{1}$$

$\bar{\lambda}_y, \bar{\lambda}_z$: Esbelteces reducidas con valores no mayores que 1.00, en relación a los ejes Y y Z, respectivamente.

$$\bar{\lambda}_y : \frac{0.47}{1}$$

$$\bar{\lambda}_z : \frac{0.16}{1}$$

α_y, α_z : Factores dependientes de la clase de la sección.

$$\alpha_y : \frac{0.60}{1}$$

$$\alpha_z : \frac{0.60}{1}$$

Resistencia a flexión, axil y cortante combinados - Temperatura ambiente (CTE DB SE-A, Artículo 6.2.8)

No es necesario reducir las resistencias de cálculo a flexión y a axil, ya que se puede ignorar el efecto de abolladura por esfuerzo cortante y, además, el esfuerzo cortante solicitante de cálculo pésimo V_{Ed} es menor o igual que el 50% del esfuerzo cortante resistente de cálculo $V_{c,Rd}$.

Los esfuerzos solicitantes de cálculo pésimos se producen para la combinación de acciones $1.35 \cdot PP + 0.9 \cdot V(0^\circ)H2 + 1.5 \cdot N(EI)$.

$$V_{Ed,z} \leq \frac{V_{c,Rd,z}}{2}$$

$$4.189 \text{ t} \leq 37.383 \text{ t} \quad \checkmark$$

Donde:

$V_{Ed,z}$: Esfuerzo cortante solicitante de cálculo pésimo.

$$V_{Ed,z} : 4.189 \text{ t}$$

$V_{c,Rd,z}$: Esfuerzo cortante resistente de cálculo.

$$V_{c,Rd,z} : 74.765 \text{ t}$$

Resistencia a torsión - Temperatura ambiente (CTE DB SE-A, Artículo 6.2.7)

La comprobación no procede, ya que no hay momento torsor.

Resistencia a cortante Z y momento torsor combinados - Temperatura ambiente (CTE DB SE-A, Artículo 6.2.8)

No hay interacción entre momento torsor y esfuerzo cortante para ninguna combinación. Por lo tanto, la comprobación no procede.

Resistencia a cortante Y y momento torsor combinados - Temperatura ambiente (CTE DB SE-A, Artículo 6.2.8)

No hay interacción entre momento torsor y esfuerzo cortante para ninguna combinación. Por lo tanto, la comprobación no procede.

Resistencia a tracción - Situación de incendio (CTE DB SE-A, Artículo 6.2.3, y CTE DB SI, Anejo D)

La comprobación no procede, ya que no hay axil de tracción.

Resistencia a compresión - Situación de incendio (CTE DB SE-A, Artículo 6.2.5, y CTE DB SI, Anejo D)

Se debe satisfacer:

$$\eta = \frac{N_{c,Ed}}{N_{c,Rd}} \leq 1$$

$$\eta : 0.027 \quad \checkmark$$

$$\eta = \frac{N_{c,Ed}}{N_{b,Rd}} \leq 1$$

$$\eta : 0.059 \quad \checkmark$$

El esfuerzo solicitante de cálculo pésimo se produce en un punto situado a una distancia de 2.229 m del nudo N32, para la combinación de acciones $PP + 0.2 \cdot N(EI)$.

$N_{c,Ed}$: Axil de compresión solicitante de cálculo pésimo.

$$N_{c,Ed} : 2.434 \text{ t}$$

La resistencia de cálculo a compresión $N_{c,Rd}$ viene dada por:

$$N_{c,Rd} = A \cdot f_{yd}$$

$$N_{c,Rd} : \underline{89.605} \text{ t}$$

Donde:

Clase: Clase de la sección, según la capacidad de deformación y de desarrollo de la resistencia plástica de los elementos planos comprimidos de una sección.

$$\text{Clase} : \underline{3}$$

A: Área de la sección bruta para las secciones de clase 1, 2 y 3.

$$A : \underline{62.60} \text{ cm}^2$$

f_{yd} : Resistencia de cálculo del acero.

$$f_{yd} : \underline{1431.39} \text{ kp/cm}^2$$

$$f_{yd} = f_{y,\theta} / \gamma_{M,\theta}$$

Siendo:

$f_{y,\theta}$: Límite elástico reducido para la temperatura que alcanza el perfil.

$$f_{y,\theta} : \underline{1431.39} \text{ kp/cm}^2$$

$$f_{y,\theta} = f_y \cdot k_{y,\theta}$$

f_y : Límite elástico. (CTE DB SE-A, Tabla 4.1)

$$f_y : \underline{2803.26} \text{ kp/cm}^2$$

$k_{y,\theta}$: Factor de reducción del límite elástico para la temperatura que alcanza el perfil.

$$k_{y,\theta} : \underline{0.51}$$

$\gamma_{M,\theta}$: Coeficiente parcial de seguridad del material.

$$\gamma_{M,\theta} : \underline{1.00}$$

Resistencia a pandeo: (CTE DB SE-A, Artículo 6.3.2)

La resistencia de cálculo a pandeo $N_{b,Rd}$ en una barra comprimida viene dada por:

$$N_{b,Rd} = \chi \cdot A \cdot f_{yd}$$

$$N_{b,Rd} : \underline{41.036} \text{ t}$$

Donde:

A: Área de la sección bruta para las secciones de clase 1, 2 y 3.

$$A : \underline{62.60} \text{ cm}^2$$

f_{yd} : Resistencia de cálculo del acero.

$$f_{yd} : \underline{1431.39} \text{ kp/cm}^2$$

$$f_{yd} = f_{y,\theta} / \gamma_{M,\theta}$$

Siendo:

$f_{y,\theta}$: Límite elástico reducido para la temperatura que alcanza el perfil.

$$f_{y,\theta} : \underline{1431.39} \text{ kp/cm}^2$$

$$f_{y,\theta} = f_y \cdot k_{y,\theta}$$

f_y : Límite elástico. (CTE DB SE-A, Tabla 4.1)

$$f_y : \underline{2803.26} \text{ kp/cm}^2$$

$k_{y,\theta}$: Factor de reducción del límite elástico para la temperatura que alcanza el perfil.

$$k_{y,\theta} : \underline{0.51}$$

$\gamma_{M,\theta}$: Coeficiente parcial de seguridad del material.

$$\gamma_{M,\theta} : \underline{1.00}$$

χ : Coeficiente de reducción por pandeo.

$$\chi = \frac{1}{\Phi + \sqrt{\Phi^2 - (\bar{\lambda})^2}} \leq 1$$

Siendo:

$$\Phi = 0.5 \cdot \left[1 + \alpha \cdot (\bar{\lambda} - 0.2) + (\bar{\lambda})^2 \right]$$

α : Coeficiente de imperfección elástica.

$\bar{\lambda}$: Esbeltez reducida.

$$\bar{\lambda} = k_{\lambda,\theta} \cdot \sqrt{\frac{A \cdot f_y}{N_{cr}}}$$

$k_{\lambda,\theta}$: Factor de incremento de la esbeltez reducida para la temperatura que alcanza el perfil.

N_{cr} : Axil crítico elástico de pandeo, obtenido como el menor de los siguientes valores:

$N_{cr,y}$: Axil crítico elástico de pandeo por flexión respecto al eje Y.

$N_{cr,z}$: Axil crítico elástico de pandeo por flexión respecto al eje Z.

$N_{cr,T}$: Axil crítico elástico de pandeo por torsión.

$$\chi_y : \underline{0.80}$$

$$\chi_z : \underline{1.00}$$

$$\chi_T : \underline{0.46}$$

$$\Phi_y : \underline{0.75}$$

$$\Phi_z : \underline{0.52}$$

$$\Phi_T : \underline{1.39}$$

$$\alpha_y : \underline{0.49}$$

$$\alpha_z : \underline{0.49}$$

$$\alpha_T : \underline{0.49}$$

$$\bar{\lambda}_y : \underline{0.57}$$

$$\bar{\lambda}_z : \underline{0.19}$$

$$\bar{\lambda}_T : \underline{1.15}$$

$$k_{\lambda,\theta} : \underline{1.22}$$

$$N_{cr} : \underline{196.679} \text{ t}$$

$$N_{cr,y} : \underline{810.224} \text{ t}$$

$$N_{cr,z} : \underline{7225.937} \text{ t}$$

$$N_{cr,T} : \underline{196.679} \text{ t}$$

Resistencia a flexión eje Y - Situación de incendio (CTE DB SE-A, Artículo 6.2.6, y CTE DB SI, Anejo D)

Se debe satisfacer:

$$\eta = \frac{M_{Ed}}{M_{c,Rd}} \leq 1$$

$$\eta : \underline{0.252} \checkmark$$

$$\eta = \frac{M_{Ed}}{M_{b,Rd}} \leq 1$$

$$\eta : \underline{0.881} \checkmark$$

Para flexión positiva:

M_{Ed}^+ : Momento flector solicitante de cálculo pésimo.

$$M_{Ed}^+ : \underline{0.000} \text{ t}\cdot\text{m}$$

Para flexión negativa:

El esfuerzo solicitante de cálculo pésimo se produce en un punto situado a una distancia de 0.230 m del nudo N32, para la combinación de acciones PP+0.2·N(EI).

M_{Ed}^- : Momento flector solicitante de cálculo pésimo.

$$M_{Ed}^- : \underline{5.905} \text{ t}\cdot\text{m}$$

El momento flector resistente de cálculo $M_{c,Rd}$ viene dado por:

$$M_{c,Rd} = W_{el,y} \cdot f_{yd}$$

$$M_{c,Rd} : \underline{23.430} \text{ t}\cdot\text{m}$$

Donde:

Clase: Clase de la sección, según la capacidad de deformación y de desarrollo de la resistencia plástica de los elementos planos de una sección a flexión simple.

Clase : 3

$W_{el,y}$: Módulo resistente elástico correspondiente a la fibra con mayor tensión, para las secciones de clase 3.

$W_{el,y}$: 1636.90 cm³

f_{yd} : Resistencia de cálculo del acero.

f_{yd} : 1431.39 kp/cm²

$$f_{yd} = f_{y,\theta} / \gamma_{M,\theta}$$

Siendo:

$f_{y,\theta}$: Límite elástico reducido para la temperatura que alcanza el perfil.

$f_{y,\theta}$: 1431.39 kp/cm²

$$f_{y,\theta} = f_y \cdot k_{y,\theta}$$

f_y : Límite elástico. (CTE DB SE-A, Tabla 4.1)

f_y : 2803.26 kp/cm²

$k_{y,\theta}$: Factor de reducción del límite elástico para la temperatura que alcanza el perfil.

$k_{y,\theta}$: 0.51

$\gamma_{M,\theta}$: Coeficiente parcial de seguridad del material.

$\gamma_{M,\theta}$: 1.00

Resistencia a pandeo lateral: (CTE DB SE-A, Artículo 6.3.3.2)

El momento flector resistente de cálculo **$M_{b,Rd}$** viene dado por:

$$M_{b,Rd}^+ = \chi_{LT} \cdot W_{el,y}^+ \cdot f_{yd}$$

$M_{b,Rd}^+$: 20.714 t·m

$$M_{b,Rd}^- = \chi_{LT} \cdot W_{el,y}^- \cdot f_{yd}$$

$M_{b,Rd}^-$: 6.705 t·m

Donde:

$W_{el,y}$: Módulo resistente elástico correspondiente a la fibra con mayor tensión, para las secciones de clase 3.

$W_{el,y}$: 1636.90 cm³

f_{yd} : Resistencia de cálculo del acero.

f_{yd} : 1431.39 kp/cm²

$$f_{yd} = f_{y,\theta} / \gamma_{M,\theta}$$

Siendo:

$f_{y,\theta}$: Límite elástico reducido para la temperatura que alcanza el perfil.

$f_{y,\theta}$: 1431.39 kp/cm²

$$f_{y,\theta} = f_y \cdot k_{y,\theta}$$

f_y : Límite elástico. (CTE DB SE-A, Tabla 4.1)

f_y : 2803.26 kp/cm²

$k_{y,\theta}$: Factor de reducción del límite elástico para la temperatura que alcanza el perfil.

$k_{y,\theta}$: 0.51

$\gamma_{M,\theta}$: Coeficiente parcial de seguridad del material.

$\gamma_{M,\theta}$: 1.00

χ_{LT} : Factor de reducción por pandeo lateral.

$$\chi_{LT} = \frac{1}{\Phi_{LT} + \sqrt{\Phi_{LT}^2 - \bar{\lambda}_{LT}^2}} \leq 1$$

$$\chi_{LT}^+ : \underline{0.88}$$

$$\chi_{LT}^- : \underline{0.29}$$

Siendo:

$$\Phi_{LT} = 0.5 \cdot \left[1 + \alpha_{LT} \cdot (\bar{\lambda}_{LT} - 0.2) + \bar{\lambda}_{LT}^2 \right]$$

$$\Phi_{LT}^+ : \underline{0.65}$$

$$\Phi_{LT}^- : \underline{2.11}$$

α_{LT} : Coeficiente de imperfección elástica.

$$\alpha_{LT} : \underline{0.49}$$

$\bar{\lambda}_{LT}$: Esbeltez reducida.

$$\bar{\lambda}_{LT}^+ = k_{\lambda,\theta} \cdot \sqrt{\frac{W_{el,y}^+ \cdot f_y}{M_{cr}}}$$

$$\bar{\lambda}_{LT}^+ : \underline{0.42}$$

$$\bar{\lambda}_{LT}^- = k_{\lambda,\theta} \cdot \sqrt{\frac{W_{el,y}^- \cdot f_y}{M_{cr}}}$$

$$\bar{\lambda}_{LT}^- : \underline{1.59}$$

$k_{\lambda,\theta}$: Factor de incremento de la esbeltez reducida para la temperatura que alcanza el perfil.

$$k_{\lambda,\theta} : \underline{1.22}$$

M_{cr} : Momento crítico elástico de pandeo lateral.

$$M_{cr}^+ : \underline{377.194} \text{ t}\cdot\text{m}$$

$$M_{cr}^- : \underline{26.831} \text{ t}\cdot\text{m}$$

El momento crítico elástico de pandeo lateral M_{cr} se determina según la teoría de la elasticidad:

$$M_{cr} = \sqrt{M_{LTV}^2 + M_{LTw}^2}$$

Siendo:

M_{LTV} : Componente que representa la resistencia por torsión uniforme de la barra.

$$M_{LTV} = C_1 \cdot \frac{\pi}{L_c} \cdot \sqrt{G \cdot I_t \cdot E \cdot I_z}$$

$$M_{LTV}^+ : \underline{76.238} \text{ t}\cdot\text{m}$$

$$M_{LTV}^- : \underline{17.942} \text{ t}\cdot\text{m}$$

M_{LTw} : Componente que representa la resistencia por torsión no uniforme de la barra.

$$M_{LTw} = W_{el,y} \cdot \frac{\pi^2 \cdot E}{L_c^2} \cdot C_1 \cdot i_{f,z}^2$$

$$M_{LTw}^+ : \underline{369.409} \text{ t}\cdot\text{m}$$

$$M_{LTw}^- : \underline{19.950} \text{ t}\cdot\text{m}$$

Siendo:

$W_{el,y}$: Módulo resistente elástico de la sección bruta, obtenido para la fibra más comprimida.

$$W_{el,y}^+ : \underline{1678.75} \text{ cm}^3$$

$$W_{el,y}^- : \underline{1636.90} \text{ cm}^3$$

I_z : Momento de inercia de la sección bruta, respecto al eje Z.

$$I_z : \underline{1181.61} \text{ cm}^4$$

I_t : Momento de inercia a torsión uniforme.

$$I_t : \underline{40.60} \text{ cm}^4$$

E : Módulo de elasticidad.

$$E : \underline{2140673} \text{ kp/cm}^2$$

G : Módulo de elasticidad transversal.

$$G : \underline{825688} \text{ kp/cm}^2$$

L_c^+ : Longitud efectiva de pandeo lateral del ala superior.

$$L_c^+ : \underline{1.200} \text{ m}$$

L_c^- : Longitud efectiva de pandeo lateral del ala inferior.

$$L_c^- : \underline{5.099} \text{ m}$$

C₁: Factor que depende de las condiciones de apoyo y de la forma de la ley de momentos flectores sobre la barra.

$$C_1 : \underline{1.00}$$

i_{f,z}: Radio de giro, respecto al eje de menor inercia de la sección, del soporte formado por el ala comprimida y la tercera parte de la zona comprimida del alma adyacente al ala comprimida.

$$i_{f,z^+} : \underline{3.87} \text{ cm}$$

$$i_{f,z^-} : \underline{3.87} \text{ cm}$$

Resistencia a flexión eje Z - Situación de incendio (CTE DB SE-A, Artículo 6.2.6, y CTE DB SI, Anejo D)

Se debe satisfacer:

$$\eta = \frac{M_{Ed}}{M_{c,Rd}} \leq 1$$

$$\eta < \underline{0.001} \checkmark$$

Para flexión positiva:

El esfuerzo solicitante de cálculo pésimo se produce en el nudo N101, para la combinación de acciones PP+0.5·V(270°)H1.

M_{Ed}⁺: Momento flector solicitante de cálculo pésimo.

$$M_{Ed^+} : \underline{0.000} \text{ t}\cdot\text{m}$$

Para flexión negativa:

El esfuerzo solicitante de cálculo pésimo se produce en el nudo N101, para la combinación de acciones PP+0.5·V(90°)H1.

M_{Ed}⁻: Momento flector solicitante de cálculo pésimo.

$$M_{Ed^-} : \underline{0.000} \text{ t}\cdot\text{m}$$

El momento flector resistente de cálculo **M_{c,Rd}** viene dado por:

$$M_{c,Rd} = W_{pl,z} \cdot f_{yd}$$

$$M_{c,Rd} : \underline{2.204} \text{ t}\cdot\text{m}$$

Donde:

Clase: Clase de la sección, según la capacidad de deformación y de desarrollo de la resistencia plástica de los elementos planos de una sección a flexión simple.

$$Clase : \underline{1}$$

W_{pl,z}: Módulo resistente plástico correspondiente a la fibra con mayor tensión, para las secciones de clase 1 y 2.

$$W_{pl,z} : \underline{154.00} \text{ cm}^3$$

f_{yd}: Resistencia de cálculo del acero.

$$f_{yd} : \underline{1431.39} \text{ kp/cm}^2$$

$$f_{yd} = f_{y,\theta} / \gamma_{M,\theta}$$

Siendo:

f_{y,θ}: Límite elástico reducido para la temperatura que alcanza el perfil.

$$f_{y,\theta} : \underline{1431.39} \text{ kp/cm}^2$$

$$f_{y,\theta} = f_y \cdot k_{y,\theta}$$

f_y: Límite elástico. (CTE DB SE-A, Tabla 4.1)

$$f_y : \underline{2803.26} \text{ kp/cm}^2$$

k_{y,θ}: Factor de reducción del límite elástico para la temperatura que alcanza el perfil.

$$k_{y,\theta} : \underline{0.51}$$

γ_{M,θ}: Coeficiente parcial de seguridad del material.

$$\gamma_{M,\theta} : \underline{1.00}$$

Resistencia a corte Z - Situación de incendio (CTE DB SE-A, Artículo 6.2.4, y CTE DB SI, Anejo D)

Se debe satisfacer:

$$\eta = \frac{V_{Ed}}{V_{c,Rd}} \leq 1$$

$$\eta : \underline{0.053} \quad \checkmark$$

El esfuerzo solicitante de cálculo pésimo se produce en un punto situado a una distancia de 2.105 m del nudo N32, para la combinación de acciones PP+0.2·N(EI).

V_{Ed}: Esfuerzo cortante solicitante de cálculo pésimo.

$$V_{Ed} : \underline{1.185} \text{ t}$$

El esfuerzo cortante resistente de cálculo **V_{c,Rd}** viene dado por:

$$V_{c,Rd} = A_v \cdot \frac{f_{yd}}{\sqrt{3}}$$

$$V_{c,Rd} : \underline{22.356} \text{ t}$$

Donde:

A_v: Área transversal a cortante.

$$A_v : \underline{27.05} \text{ cm}^2$$

f_{yd}: Resistencia de cálculo del acero.

$$f_{yd} : \underline{1431.39} \text{ kp/cm}^2$$

$$f_{yd} = f_{y,\theta} / \gamma_{M,\theta}$$

Siendo:

f_{y,θ}: Límite elástico reducido para la temperatura que alcanza el perfil.

$$f_{y,\theta} : \underline{1431.39} \text{ kp/cm}^2$$

$$f_{y,\theta} = f_y \cdot k_{y,\theta}$$

f_y: Límite elástico. (CTE DB SE-A, Tabla 4.1)

$$f_y : \underline{2803.26} \text{ kp/cm}^2$$

k_{y,θ}: Factor de reducción del límite elástico para la temperatura que alcanza el perfil.

$$k_{y,\theta} : \underline{0.51}$$

γ_{M,θ}: Coeficiente parcial de seguridad del material.

$$\gamma_{M,\theta} : \underline{1.00}$$

Abolladura por cortante del alma: (CTE DB SE-A, Artículo 6.3.3.4)

Aunque no se han dispuesto rigidizadores transversales, no es necesario comprobar la resistencia a la abolladura del alma, puesto que se cumple:

$$\frac{d}{t_w} < 70 \cdot \varepsilon$$

$$36.13 < 64.71 \quad \checkmark$$

Donde:

λ_w: Esbeltez del alma.

$$\lambda_w : \underline{36.13}$$

$$\lambda_w = \frac{d}{t_w}$$

λ_{máx}: Esbeltez máxima.

$$\lambda_{máx} : \underline{64.71}$$

$$\lambda_{máx} = 70 \cdot \varepsilon$$

ε : Factor de reducción.

ε : 0.92

$$\varepsilon = \sqrt{\frac{f_{ref}}{f_y}}$$

Siendo:

f_{ref} : Límite elástico de referencia.

f_{ref} : 2395.51 kp/cm²

f_y : Límite elástico. (CTE DB SE-A, Tabla 4.1)

f_y : 2803.26 kp/cm²

Resistencia a corte Y - Situación de incendio (CTE DB SE-A, Artículo 6.2.4, y CTE DB SI, Anejo D)

La comprobación no procede, ya que no hay esfuerzo cortante.

Resistencia a momento flector Y y fuerza cortante Z combinados - Situación de incendio (CTE DB SE-A, Artículo 6.2.8, y CTE DB SI, Anejo D)

No es necesario reducir la resistencia de cálculo a flexión, ya que el esfuerzo cortante solicitante de cálculo pésimo V_{Ed} no es superior al 50% de la resistencia de cálculo a cortante $V_{c,Rd}$.

$$V_{Ed} \leq \frac{V_{c,Rd}}{2}$$

1.485 t ≤ 20.043 t ✓

Los esfuerzos solicitantes de cálculo pésimos se producen para la combinación de acciones PP+0.2·N(EI).

V_{Ed} : Esfuerzo cortante solicitante de cálculo pésimo.

V_{Ed} : 1.485 t

$V_{c,Rd}$: Esfuerzo cortante resistente de cálculo.

$V_{c,Rd}$: 40.085 t

Resistencia a momento flector Z y fuerza cortante Y combinados - Situación de incendio (CTE DB SE-A, Artículo 6.2.8, y CTE DB SI, Anejo D)

No hay interacción entre momento flector y esfuerzo cortante para ninguna combinación. Por lo tanto, la comprobación no procede.

Resistencia a flexión y axil combinados - Situación de incendio (CTE DB SE-A, Artículo 6.2.8, y CTE DB SI, Anejo D)

Se debe satisfacer:

$$\eta = \frac{N_{c,Ed}}{N_{pl,Rd}} + \frac{M_{y,Ed}}{M_{pl,Rd,y}} + \frac{M_{z,Ed}}{M_{pl,Rd,z}} \leq 1$$

η : 0.318 ✓

$$\eta = \frac{N_{c,Ed}}{\chi_y \cdot A \cdot f_{yd}} + k_y \cdot \frac{C_{m,y} \cdot M_{y,Ed}}{\chi_{LT} \cdot W_{pl,y} \cdot f_{yd}} + \alpha_z \cdot k_z \cdot \frac{C_{m,z} \cdot M_{z,Ed}}{W_{pl,z} \cdot f_{yd}} \leq 1$$

η : 0.921 ✓

$$\eta = \frac{N_{c,Ed}}{\chi_z \cdot A \cdot f_{yd}} + k_{y,LT} \cdot \frac{M_{y,Ed}}{\chi_{LT} \cdot W_{pl,y} \cdot f_{yd}} + k_z \cdot \frac{C_{m,z} \cdot M_{z,Ed}}{W_{pl,z} \cdot f_{yd}} \leq 1$$

η : 0.720 ✓

Los esfuerzos solicitantes de cálculo pésimos se producen en un punto situado a una distancia de 2.231 m del nudo N32, para la combinación de acciones PP+0.2·N(EI).

Donde:

N_{c,Ed} : Axil de compresión solicitante de cálculo pésimo.	N_{c,Ed} : <u>2.368</u> t
M_{y,Ed}, M_{z,Ed} : Momentos flectores solicitantes de cálculo pésimos, según los ejes Y y Z, respectivamente.	M_{y,Ed} : <u>3.350</u> t·m
	M_{z,Ed} : <u>0.000</u> t·m
Clase : Clase de la sección, según la capacidad de deformación y de desarrollo de la resistencia plástica de sus elementos planos, para axil y flexión simple.	Clase : <u>1</u>
N_{pl,Rd} : Resistencia a compresión de la sección bruta.	N_{pl,Rd} : <u>89.605</u> t
M_{pl,Rd,y}, M_{pl,Rd,z} : Resistencia a flexión de la sección bruta en condiciones plásticas, respecto a los ejes Y y Z, respectivamente.	M_{pl,Rd,y} : <u>11.508</u> t·m
	M_{pl,Rd,z} : <u>2.204</u> t·m

Resistencia a pandeo: (CTE DB SE-A, Artículo 6.3.4.2)

A : Área de la sección bruta.	A : <u>62.60</u> cm ²
W_{pl,y}, W_{pl,z} : Módulos resistentes plásticos correspondientes a la fibra comprimida, alrededor de los ejes Y y Z, respectivamente.	W_{pl,y} : <u>804.00</u> cm ³
	W_{pl,z} : <u>154.00</u> cm ³
f_{yd} : Resistencia de cálculo del acero.	f_{yd} : <u>1431.39</u> kp/cm ²
$f_{yd} = f_{y,\theta} / \gamma_{M,\theta}$	
Siendo:	
f_{y,\theta} : Límite elástico reducido para la temperatura que alcanza el perfil.	f_{y,\theta} : <u>1431.39</u> kp/cm ²
$f_{y,\theta} = f_y \cdot k_{y,\theta}$	
f_y : Límite elástico. (CTE DB SE-A, Tabla 4.1)	f_y : <u>2803.26</u> kp/cm ²
k_{y,\theta} : Factor de reducción del límite elástico para la temperatura que alcanza el perfil.	k_{y,\theta} : <u>0.51</u>
γ_{M,θ} : Coeficiente parcial de seguridad del material.	γ_{M,θ} : <u>1.00</u>

k_y, k_z, k_{y,LT}: Coeficientes de interacción.

$$k_y = 1 + (\bar{\lambda}_y - 0.2) \cdot \frac{N_{c,Ed}}{\chi_y \cdot N_{c,Rd}} \quad k_y : \underline{1.01}$$

$$k_z = 1 + (2 \cdot \bar{\lambda}_z - 0.6) \cdot \frac{N_{c,Ed}}{\chi_z \cdot N_{c,Rd}} \quad k_z : \underline{1.00}$$

$$k_{y,LT} = 1 - \frac{0.1 \cdot \bar{\lambda}_z}{C_{m,LT} - 0.25} \cdot \frac{N_{c,Ed}}{\chi_z \cdot N_{c,Rd}} \quad k_{y,LT} : \underline{0.79}$$

C_{m,y}, C_{m,z}, C_{m,LT}: Factores de momento flector uniforme equivalente.

C_{m,y}	C_{m,y} : <u>1.00</u>
C_{m,z}	C_{m,z} : <u>1.00</u>
C_{m,LT}	C_{m,LT} : <u>1.00</u>

χ_y, χ_z : Coeficientes de reducción por pandeo, alrededor de los ejes Y y Z, respectivamente.

$$\chi_y : \underline{0.80}$$

$$\chi_z : \underline{1.00}$$

χ_{LT} : Coeficiente de reducción por pandeo lateral.

$$\chi_{LT} : \underline{0.33}$$

$\bar{\lambda}_y, \bar{\lambda}_z$: Esbelteces reducidas con valores no mayores que 1.00, en relación a los ejes Y y Z, respectivamente.

$$\bar{\lambda}_y : \underline{0.57}$$

$$\bar{\lambda}_z : \underline{0.19}$$

α_y, α_z : Factores dependientes de la clase de la sección.

$$\alpha_y : \underline{0.60}$$

$$\alpha_z : \underline{0.60}$$

Resistencia a flexión, axil y cortante combinados - Situación de incendio (CTE DB SE-A, Artículo 6.2.8, y CTE DB SI, Anejo D)

No es necesario reducir las resistencias de cálculo a flexión y a axil, ya que se puede ignorar el efecto de abolladura por esfuerzo cortante y, además, el esfuerzo cortante solicitante de cálculo pésimo V_{Ed} es menor o igual que el 50% del esfuerzo cortante resistente de cálculo $V_{c,Rd}$.

Los esfuerzos solicitantes de cálculo pésimos se producen para la combinación de acciones PP+0.2·N(EI).

$$V_{Ed,z} \leq \frac{V_{c,Rd,z}}{2}$$

$$1.485 \text{ t} \leq 20.043 \text{ t} \quad \checkmark$$

Donde:

$V_{Ed,z}$: Esfuerzo cortante solicitante de cálculo pésimo.

$$V_{Ed,z} : \underline{1.485} \text{ t}$$

$V_{c,Rd,z}$: Esfuerzo cortante resistente de cálculo.

$$V_{c,Rd,z} : \underline{40.085} \text{ t}$$

Resistencia a torsión - Situación de incendio (CTE DB SE-A, Artículo 6.2.7, y CTE DB SI, Anejo D)

La comprobación no procede, ya que no hay momento torsor.

Resistencia a cortante Z y momento torsor combinados - Situación de incendio (CTE DB SE-A, Artículo 6.2.8, y CTE DB SI, Anejo D)

No hay interacción entre momento torsor y esfuerzo cortante para ninguna combinación. Por lo tanto, la comprobación no procede.

Resistencia a cortante Y y momento torsor combinados - Situación de incendio (CTE DB SE-A, Artículo 6.2.8, y CTE DB SI, Anejo D)

No hay interacción entre momento torsor y esfuerzo cortante para ninguna combinación. Por lo tanto, la comprobación no procede.

2.4. Comprobaciones pilar hastial

Barra N61/N122

Perfil: IPE 400 Material: Acero (S275)																														
	<table border="1"> <thead> <tr> <th colspan="2">Nudos</th> <th rowspan="2">Longitud (m)</th> <th colspan="4">Características mecánicas</th> </tr> <tr> <th>Inicial</th> <th>Final</th> <th>Área (cm²)</th> <th>I_y⁽¹⁾ (cm⁴)</th> <th>I_z⁽¹⁾ (cm⁴)</th> <th>I_t⁽²⁾ (cm⁴)</th> </tr> </thead> <tbody> <tr> <td>N61</td> <td>N122</td> <td>5.800</td> <td>84.50</td> <td>23130.00</td> <td>1318.00</td> <td>51.10</td> </tr> </tbody> </table>	Nudos		Longitud (m)	Características mecánicas				Inicial	Final	Área (cm ²)	I _y ⁽¹⁾ (cm ⁴)	I _z ⁽¹⁾ (cm ⁴)	I _t ⁽²⁾ (cm ⁴)	N61	N122	5.800	84.50	23130.00	1318.00	51.10									
	Nudos		Longitud (m)		Características mecánicas																									
	Inicial	Final		Área (cm ²)	I _y ⁽¹⁾ (cm ⁴)	I _z ⁽¹⁾ (cm ⁴)	I _t ⁽²⁾ (cm ⁴)																							
	N61	N122	5.800	84.50	23130.00	1318.00	51.10																							
	<p><i>Notas:</i> ⁽¹⁾ Inercia respecto al eje indicado ⁽²⁾ Momento de inercia a torsión uniforme</p>																													
	<table border="1"> <thead> <tr> <th rowspan="2"></th> <th colspan="2">Pandeo</th> <th colspan="2">Pandeo lateral</th> </tr> <tr> <th>Plano XY</th> <th>Plano XZ</th> <th>Ala sup.</th> <th>Ala inf.</th> </tr> </thead> <tbody> <tr> <td>β</td> <td>1.00</td> <td>1.00</td> <td>0.00</td> <td>0.00</td> </tr> <tr> <td>L_k</td> <td>5.800</td> <td>5.800</td> <td>0.000</td> <td>0.000</td> </tr> <tr> <td>C_m</td> <td>1.000</td> <td>1.000</td> <td>1.000</td> <td>1.000</td> </tr> <tr> <td>C₁</td> <td colspan="2">-</td> <td colspan="2">1.000</td> </tr> </tbody> </table>		Pandeo		Pandeo lateral		Plano XY	Plano XZ	Ala sup.	Ala inf.	β	1.00	1.00	0.00	0.00	L _k	5.800	5.800	0.000	0.000	C _m	1.000	1.000	1.000	1.000	C ₁	-		1.000	
			Pandeo		Pandeo lateral																									
		Plano XY	Plano XZ	Ala sup.	Ala inf.																									
	β	1.00	1.00	0.00	0.00																									
	L _k	5.800	5.800	0.000	0.000																									
C _m	1.000	1.000	1.000	1.000																										
C ₁	-		1.000																											
<p><i>Notación:</i> β: Coeficiente de pandeo L_k: Longitud de pandeo (m) C_m: Coeficiente de momentos C₁: Factor de modificación para el momento crítico</p>																														
<p>Situación de incendio</p>																														
<p>Resistencia requerida: R 60 Factor de forma: 186.27 m⁻¹ Temperatura máx. de la barra: 649.5 °C Pintura intumescente: 1.0 mm</p>																														

Barra	COMPROBACIONES (CTE DB SE-A) - TEMPERATURA AMBIENTE														Estado	
	$\bar{\lambda}$	λ_w	N _t	N _c	M _y	M _z	V _z	V _y	M _y V _z	M _z V _y	NM _y M _z	NM _y M _z V _y V _z	M _t	M _t V _z		M _t V _y
N61/N122	$\bar{\lambda} < 2.0$ Cumple	$\lambda_w \leq \lambda_{w,max}$ Cumple	x: 5.8 m η = 0.3	x: 0 m η = 5.2	x: 0 m η = 8.3	x: 0 m η = 24.6	x: 0 m η = 1.7	x: 0 m η = 1.5	η < 0.1	η < 0.1	x: 0 m η = 33.4	η < 0.1	η = 0.3	x: 0 m η = 1.7	x: 0 m η = 1.5	CUMPLE η = 33.4
Barra	COMPROBACIONES (CTE DB SE-A) - SITUACIÓN DE INCENDIO														Estado	
	N _t	N _c	M _y	M _z	V _z	V _y	M _y V _z	M _z V _y	NM _y M _z	NM _y M _z V _y V _z	M _t	M _t V _z	M _t V _y			
N61/N122	x: 5.8 m η < 0.1	x: 0 m η = 11.6	x: 0 m η = 7.2	x: 0 m η = 22.3	x: 0 m η = 1.5	x: 0 m η = 1.4	η < 0.1	η < 0.1	x: 0 m η = 36.5	η < 0.1	η = 0.3	x: 0 m η = 1.5	x: 0 m η = 1.4	CUMPLE η = 36.5		
<p><i>Notación:</i> N_t: Resistencia a tracción N_c: Resistencia a compresión M_y: Resistencia a flexión eje Y M_z: Resistencia a flexión eje Z V_z: Resistencia a corte Z V_y: Resistencia a corte Y M_yV_z: Resistencia a momento flector Y y fuerza cortante Z combinados M_zV_y: Resistencia a momento flector Z y fuerza cortante Y combinados NM_yM_z: Resistencia a flexión y axil combinados NM_yM_zV_yV_z: Resistencia a flexión, axil y cortante combinados M_t: Resistencia a torsión M_tV_z: Resistencia a cortante Z y momento torsor combinados M_tV_y: Resistencia a cortante Y y momento torsor combinados x: Distancia al origen de la barra η: Coeficiente de aprovechamiento (%)</p>																

Limitación de esbeltez - Temperatura ambiente (CTE DB SE-A, Artículos 6.3.1 y 6.3.2.1 - Tabla 6.3)

La esbeltez reducida $\bar{\lambda}$ de las barras comprimidas debe ser inferior al valor 2.0.

$$\bar{\lambda} = \sqrt{\frac{A \cdot f_y}{N_{cr}}}$$

$\bar{\lambda}$: 1.69 ✓

Donde:

Clase: Clase de la sección, según la capacidad de deformación y de desarrollo de la resistencia plástica de los elementos planos comprimidos de una sección.

Clase : 3

A: Área de la sección bruta para las secciones de clase 1, 2 y 3.

A : 84.50 cm²

f_y: Límite elástico. (CTE DB SE-A, Tabla 4.1)

f_y : 2803.26 kp/cm²

N_{cr}: Axil crítico de pandeo elástico.

N_{cr} : 82.777 t

El axil crítico de pandeo elástico **N_{cr}** es el menor de los valores obtenidos en a), b) y c):

a) Axil crítico elástico de pandeo por flexión respecto al eje Y.

N_{cr,y} : 1452.679 t

$$N_{cr,y} = \frac{\pi^2 \cdot E \cdot I_y}{L_{ky}^2}$$

b) Axil crítico elástico de pandeo por flexión respecto al eje Z.

N_{cr,z} : 82.777 t

$$N_{cr,z} = \frac{\pi^2 \cdot E \cdot I_z}{L_{kz}^2}$$

c) Axil crítico elástico de pandeo por torsión.

N_{cr,T} : ∞

$$N_{cr,T} = \frac{1}{i_0^2} \cdot \left[G \cdot I_t + \frac{\pi^2 \cdot E \cdot I_w}{L_{kt}^2} \right]$$

Donde:

I_y: Momento de inercia de la sección bruta, respecto al eje Y.

I_y : 23130.00 cm⁴

I_z: Momento de inercia de la sección bruta, respecto al eje Z.

I_z : 1318.00 cm⁴

I_t: Momento de inercia a torsión uniforme.

I_t : 51.10 cm⁴

I_w: Constante de alabeo de la sección.

I_w : 490000.00 cm⁶

E: Módulo de elasticidad.

E : 2140673 kp/cm²

G: Módulo de elasticidad transversal.

G : 825688 kp/cm²

L_{ky}: Longitud efectiva de pandeo por flexión, respecto al eje Y.

L_{ky} : 5.800 m

L_{kz}: Longitud efectiva de pandeo por flexión, respecto al eje Z.

L_{kz} : 5.800 m

L_{kt}: Longitud efectiva de pandeo por torsión.

L_{kt} : 0.000 m

i₀: Radio de giro polar de la sección bruta, respecto al centro de torsión.

i₀ : 17.01 cm

$$i_0 = (i_y^2 + i_z^2 + y_0^2 + z_0^2)^{0.5}$$

Siendo:

i_y , i_z: Radios de giro de la sección bruta, respecto a los ejes principales de inercia Y y Z.

i_y : 16.54 cm

i_z : 3.95 cm

y₀ , z₀: Coordenadas del centro de torsión en la dirección de los ejes principales Y y Z, respectivamente, relativas al centro de gravedad de la sección.

y₀ : 0.00 mm

z₀ : 0.00 mm

Abolladura del alma inducida por el ala comprimida - Temperatura ambiente
(Criterio de CYPE Ingenieros, basado en: Eurocódigo 3 EN 1993-1-5: 2006, Artículo 8)

Se debe satisfacer:

$$\frac{h_w}{t_w} \leq k \frac{E}{f_{yf}} \sqrt{\frac{A_w}{A_{fc,ef}}} \quad 43.37 \leq 263.21 \quad \checkmark$$

Donde:

h_w : Altura del alma.	h_w : <u>373.00</u> mm
t_w : Espesor del alma.	t_w : <u>8.60</u> mm
A_w : Área del alma.	A_w : <u>32.08</u> cm ²
A_{fc,ef} : Área reducida del ala comprimida.	A_{fc,ef} : <u>24.30</u> cm ²
k : Coeficiente que depende de la clase de la sección.	k : <u>0.30</u>
E : Módulo de elasticidad.	E : <u>2140673</u> kp/cm ²
f_{yf} : Límite elástico del acero del ala comprimida.	f_{yf} : <u>2803.26</u> kp/cm ²

Siendo:

$$f_{yf} = f_y$$

Resistencia a tracción - Temperatura ambiente (CTE DB SE-A, Artículo 6.2.3)

Se debe satisfacer:

$$\eta = \frac{N_{t,Ed}}{N_{t,Rd}} \leq 1 \quad \eta : \underline{0.003} \quad \checkmark$$

El esfuerzo solicitante de cálculo pésimo se produce en el nudo N122, para la combinación de acciones 0.8·PP+1.5·V(270°)H1.

N_{t,Ed} : Axil de tracción solicitante de cálculo pésimo.	N_{t,Ed} : <u>0.776</u> t
---	--

La resistencia de cálculo a tracción **N_{t,Rd}** viene dada por:

N_{t,Rd} = A · f _{yd}	N_{t,Rd} : <u>225.596</u> t
---	--

Donde:

A : Área bruta de la sección transversal de la barra.	A : <u>84.50</u> cm ²
f_{yd} : Resistencia de cálculo del acero.	f_{yd} : <u>2669.77</u> kp/cm ²

$$f_{yd} = f_y / \gamma_{M0}$$

Siendo:

f_y : Límite elástico. (CTE DB SE-A, Tabla 4.1)	f_y : <u>2803.26</u> kp/cm ²
γ_{M0} : Coeficiente parcial de seguridad del material.	γ_{M0} : <u>1.05</u>

Resistencia a compresión - Temperatura ambiente (CTE DB SE-A, Artículo 6.2.5)

Se debe satisfacer:

$$\eta = \frac{N_{c,Ed}}{N_{c,Rd}} \leq 1$$

$$\eta : \underline{0.015} \quad \checkmark$$

$$\eta = \frac{N_{c,Ed}}{N_{b,Rd}} \leq 1$$

$$\eta : \underline{0.052} \quad \checkmark$$

El esfuerzo solicitante de cálculo pésimo se produce en el nudo N61, para la combinación de acciones 1.35·PP+1.5·V(180°)H2+0.75·N(R)1.

N_{c,Ed}: Axil de compresión solicitante de cálculo pésimo.

$$\mathbf{N_{c,Ed}} : \underline{3.320} \text{ t}$$

La resistencia de cálculo a compresión **N_{c,Rd}** viene dada por:

$$\mathbf{N_{c,Rd}} = A \cdot f_{yd}$$

$$\mathbf{N_{c,Rd}} : \underline{225.596} \text{ t}$$

Donde:

Clase: Clase de la sección, según la capacidad de deformación y de desarrollo de la resistencia plástica de los elementos planos comprimidos de una sección.

$$\mathbf{Clase} : \underline{3}$$

A: Área de la sección bruta para las secciones de clase 1, 2 y 3.

$$\mathbf{A} : \underline{84.50} \text{ cm}^2$$

f_{yd}: Resistencia de cálculo del acero.

$$\mathbf{f_{yd}} : \underline{2669.77} \text{ kp/cm}^2$$

$$f_{yd} = f_y / \gamma_{M0}$$

Siendo:

f_y: Límite elástico. (CTE DB SE-A, Tabla 4.1)

$$\mathbf{f_y} : \underline{2803.26} \text{ kp/cm}^2$$

γ_{M0}: Coeficiente parcial de seguridad del material.

$$\mathbf{\gamma_{M0}} : \underline{1.05}$$

Resistencia a pandeo: (CTE DB SE-A, Artículo 6.3.2)

La resistencia de cálculo a pandeo **N_{b,Rd}** en una barra comprimida viene dada por:

$$\mathbf{N_{b,Rd}} = \chi \cdot A \cdot f_{yd}$$

$$\mathbf{N_{b,Rd}} : \underline{63.256} \text{ t}$$

Donde:

A: Área de la sección bruta para las secciones de clase 1, 2 y 3.

$$\mathbf{A} : \underline{84.50} \text{ cm}^2$$

f_{yd}: Resistencia de cálculo del acero.

$$\mathbf{f_{yd}} : \underline{2669.77} \text{ kp/cm}^2$$

$$f_{yd} = f_y / \gamma_{M1}$$

Siendo:

f_y: Límite elástico. (CTE DB SE-A, Tabla 4.1)

$$\mathbf{f_y} : \underline{2803.26} \text{ kp/cm}^2$$

γ_{M1}: Coeficiente parcial de seguridad del material.

$$\mathbf{\gamma_{M1}} : \underline{1.05}$$

χ : Coeficiente de reducción por pandeo.

$$\chi = \frac{1}{\Phi + \sqrt{\Phi^2 - (\bar{\lambda})^2}} \leq 1$$

Siendo:

$$\Phi = 0.5 \cdot \left[1 + \alpha \cdot (\bar{\lambda} - 0.2) + (\bar{\lambda})^2 \right]$$

α : Coeficiente de imperfección elástica.

$\bar{\lambda}$: Esbeltez reducida.

$$\bar{\lambda} = \sqrt{\frac{A \cdot f_y}{N_{cr}}}$$

N_{cr} : Axil crítico elástico de pandeo, obtenido como el menor de los siguientes valores:

$N_{cr,y}$: Axil crítico elástico de pandeo por flexión respecto al eje Y.

$N_{cr,z}$: Axil crítico elástico de pandeo por flexión respecto al eje Z.

$N_{cr,T}$: Axil crítico elástico de pandeo por torsión.

$$\chi_y : \underline{0.95}$$

$$\chi_z : \underline{0.28}$$

$$\phi_y : \underline{0.60}$$

$$\phi_z : \underline{2.18}$$

$$\alpha_y : \underline{0.21}$$

$$\alpha_z : \underline{0.34}$$

$$\bar{\lambda}_y : \underline{0.40}$$

$$\bar{\lambda}_z : \underline{1.69}$$

$$N_{cr} : \underline{82.777} \text{ t}$$

$$N_{cr,y} : \underline{1452.679} \text{ t}$$

$$N_{cr,z} : \underline{82.777} \text{ t}$$

$$N_{cr,T} : \underline{\infty}$$

Resistencia a flexión eje Y - Temperatura ambiente (CTE DB SE-A, Artículo 6.2.6)

Se debe satisfacer:

$$\eta = \frac{M_{Ed}}{M_{c,Rd}} \leq 1$$

$$\eta : \underline{0.083} \quad \checkmark$$

Para flexión positiva:

El esfuerzo solicitante de cálculo pésimo se produce en el nudo N61, para la combinación de acciones $0.8 \cdot PP + 1.5 \cdot V(0^\circ)H2 + 0.75 \cdot N(R)2$.

M_{Ed}^+ : Momento flector solicitante de cálculo pésimo.

$$M_{Ed}^+ : \underline{2.879} \text{ t}\cdot\text{m}$$

Para flexión negativa:

El esfuerzo solicitante de cálculo pésimo se produce en el nudo N61, para la combinación de acciones $1.35 \cdot PP + 1.5 \cdot V(180^\circ)H2 + 0.75 \cdot N(R)1$.

M_{Ed}^- : Momento flector solicitante de cálculo pésimo.

$$M_{Ed}^- : \underline{2.857} \text{ t}\cdot\text{m}$$

El momento flector resistente de cálculo $M_{c,Rd}$ viene dado por:

$$M_{c,Rd} = W_{pl,y} \cdot f_{yd}$$

$$M_{c,Rd} : \underline{34.894} \text{ t}\cdot\text{m}$$

Donde:

Clase: Clase de la sección, según la capacidad de deformación y de desarrollo de la resistencia plástica de los elementos planos de una sección a flexión simple.

$$\text{Clase} : \underline{1}$$

$W_{pl,y}$: Módulo resistente plástico correspondiente a la fibra con mayor tensión, para las secciones de clase 1 y 2.

$W_{pl,y}$: 1307.00 cm³

f_{yd} : Resistencia de cálculo del acero.

f_{yd} : 2669.77 kp/cm²

$f_{yd} = f_y / \gamma_{M0}$

Siendo:

f_y : Límite elástico. (CTE DB SE-A, Tabla 4.1)

f_y : 2803.26 kp/cm²

γ_{M0} : Coeficiente parcial de seguridad del material.

γ_{M0} : 1.05

Resistencia a pandeo lateral: (CTE DB SE-A, Artículo 6.3.3.2)

No procede, dado que las longitudes de pandeo lateral son nulas.

Resistencia a flexión eje Z - Temperatura ambiente (CTE DB SE-A, Artículo 6.2.6)

Se debe satisfacer:

$\eta = \frac{M_{Ed}}{M_{c,Rd}} \leq 1$

η : 0.246 ✓

Para flexión positiva:

El esfuerzo solicitante de cálculo pésimo se produce en el nudo N61, para la combinación de acciones 1.35·PP+1.5·V(0°)H2+0.75·N(EI).

M_{Ed}^+ : Momento flector solicitante de cálculo pésimo.

M_{Ed}^+ : 1.506 t·m

Para flexión negativa:

El esfuerzo solicitante de cálculo pésimo se produce en el nudo N61, para la combinación de acciones 0.8·PP+1.5·V(270°)H1.

M_{Ed}^- : Momento flector solicitante de cálculo pésimo.

M_{Ed}^- : 1.114 t·m

El momento flector resistente de cálculo $M_{c,Rd}$ viene dado por:

$M_{c,Rd}$: 6.114 t·m

$M_{c,Rd} = W_{pl,z} \cdot f_{yd}$

Donde:

Clase: Clase de la sección, según la capacidad de deformación y de desarrollo de la resistencia plástica de los elementos planos de una sección a flexión simple.

Clase : 1

$W_{pl,z}$: Módulo resistente plástico correspondiente a la fibra con mayor tensión, para las secciones de clase 1 y 2.

$W_{pl,z}$: 229.00 cm³

f_{yd} : Resistencia de cálculo del acero.

f_{yd} : 2669.77 kp/cm²

$f_{yd} = f_y / \gamma_{M0}$

Siendo:

f_y : Límite elástico. (CTE DB SE-A, Tabla 4.1)

f_y : 2803.26 kp/cm²

γ_{M0} : Coeficiente parcial de seguridad del material.

γ_{M0} : 1.05

Resistencia a corte Z - Temperatura ambiente (CTE DB SE-A, Artículo 6.2.4)

Se debe satisfacer:

$$\eta = \frac{V_{Ed}}{V_{c,Rd}} \leq 1$$

$$\eta : \underline{0.017} \quad \checkmark$$

El esfuerzo solicitante de cálculo pésimo se produce en el nudo N61, para la combinación de acciones 0.8·PP+1.5·V(0°)H2+0.75·N(R)2.

V_{Ed}: Esfuerzo cortante solicitante de cálculo pésimo.

$$V_{Ed} : \underline{1.132} \text{ t}$$

El esfuerzo cortante resistente de cálculo **V_{c,Rd}** viene dado por:

$$V_{c,Rd} = A_v \cdot \frac{f_{yd}}{\sqrt{3}}$$

$$V_{c,Rd} : \underline{65.865} \text{ t}$$

Donde:

A_v: Área transversal a cortante.

$$A_v : \underline{42.73} \text{ cm}^2$$

$$A_v = h \cdot t_w$$

Siendo:

h: Canto de la sección.

$$h : \underline{400.00} \text{ mm}$$

t_w: Espesor del alma.

$$t_w : \underline{8.60} \text{ mm}$$

f_{yd}: Resistencia de cálculo del acero.

$$f_{yd} : \underline{2669.77} \text{ kp/cm}^2$$

$$f_{yd} = f_y / \gamma_{M0}$$

Siendo:

f_y: Límite elástico. (CTE DB SE-A, Tabla 4.1)

$$f_y : \underline{2803.26} \text{ kp/cm}^2$$

γ_{M0}: Coeficiente parcial de seguridad del material.

$$\gamma_{M0} : \underline{1.05}$$

Abolladura por cortante del alma: (CTE DB SE-A, Artículo 6.3.3.4)

Aunque no se han dispuesto rigidizadores transversales, no es necesario comprobar la resistencia a la abolladura del alma, puesto que se cumple:

$$\frac{d}{t_w} < 70 \cdot \varepsilon$$

$$38.49 < 64.71 \quad \checkmark$$

Donde:

λ_w: Esbeltez del alma.

$$\lambda_w : \underline{38.49}$$

$$\lambda_w = \frac{d}{t_w}$$

λ_{máx}: Esbeltez máxima.

$$\lambda_{máx} : \underline{64.71}$$

$$\lambda_{máx} = 70 \cdot \varepsilon$$

ε: Factor de reducción.

$$\varepsilon : \underline{0.92}$$

$$\varepsilon = \sqrt{\frac{f_{ref}}{f_y}}$$

Siendo:

f_{ref} : Límite elástico de referencia. f_{ref} : 2395.51 kp/cm²
 f_y : Límite elástico. (CTE DB SE-A, Tabla 4.1) f_y : 2803.26 kp/cm²

Resistencia a corte Y - Temperatura ambiente (CTE DB SE-A, Artículo 6.2.4)

Se debe satisfacer:

$$\eta = \frac{V_{Ed}}{V_{c,Rd}} \leq 1 \qquad \eta : \underline{0.015} \checkmark$$

El esfuerzo solicitante de cálculo pésimo se produce en el nudo N61, para la combinación de acciones 1.35·PP+1.5·V(0°)H2+0.75·N(EI).

V_{Ed} : Esfuerzo cortante solicitante de cálculo pésimo. V_{Ed} : 1.213 t

El esfuerzo cortante resistente de cálculo $V_{c,Rd}$ viene dado por:

$$V_{c,Rd} = A_v \cdot \frac{f_{yd}}{\sqrt{3}} \qquad V_{c,Rd} : \underline{80.803} \text{ t}$$

Donde:

A_v : Área transversal a cortante. A_v : 52.42 cm²

$$A_v = A - d \cdot t_w$$

Siendo:

A : Área de la sección bruta. A : 84.50 cm²

d : Altura del alma. d : 373.00 mm

t_w : Espesor del alma. t_w : 8.60 mm

f_{yd} : Resistencia de cálculo del acero. f_{yd} : 2669.77 kp/cm²

$$f_{yd} = f_y / \gamma_{M0}$$

Siendo:

f_y : Límite elástico. (CTE DB SE-A, Tabla 4.1) f_y : 2803.26 kp/cm²

γ_{M0} : Coeficiente parcial de seguridad del material. γ_{M0} : 1.05

Resistencia a momento flector Y y fuerza cortante Z combinados - Temperatura ambiente (CTE DB SE-A, Artículo 6.2.8)

No es necesario reducir la resistencia de cálculo a flexión, ya que el esfuerzo cortante solicitante de cálculo pésimo V_{Ed} no es superior al 50% de la resistencia de cálculo a cortante $V_{c,Rd}$.

$$V_{Ed} \leq \frac{V_{c,Rd}}{2} \qquad 1.132 \text{ t} \leq 32.933 \text{ t} \checkmark$$

Los esfuerzos solicitantes de cálculo pésimos se producen para la combinación de acciones 0.8·PP+1.5·V(0°)H2+0.75·N(R)2.

V_{Ed} : Esfuerzo cortante solicitante de cálculo pésimo. $V_{Ed} : \underline{1.132} \text{ t}$

$V_{c,Rd}$: Esfuerzo cortante resistente de cálculo. $V_{c,Rd} : \underline{65.865} \text{ t}$

Resistencia a momento flector Z y fuerza cortante Y combinados - Temperatura ambiente (CTE DB SE-A, Artículo 6.2.8)

No es necesario reducir la resistencia de cálculo a flexión, ya que el esfuerzo cortante solicitante de cálculo pésimo V_{Ed} no es superior al 50% de la resistencia de cálculo a cortante $V_{c,Rd}$.

$$V_{Ed} \leq \frac{V_{c,Rd}}{2} \quad 1.213 \text{ t} \leq 40.401 \text{ t} \quad \checkmark$$

Los esfuerzos solicitantes de cálculo pésimos se producen para la combinación de acciones 1.35·PP+1.5·V(0°)H2+0.75·N(EI).

V_{Ed} : Esfuerzo cortante solicitante de cálculo pésimo. $V_{Ed} : \underline{1.213} \text{ t}$

$V_{c,Rd}$: Esfuerzo cortante resistente de cálculo. $V_{c,Rd} : \underline{80.803} \text{ t}$

Resistencia a flexión y axil combinados - Temperatura ambiente (CTE DB SE-A, Artículo 6.2.8)

Se debe satisfacer:

$$\eta = \frac{N_{c,Ed}}{N_{pl,Rd}} + \frac{M_{y,Ed}}{M_{pl,Rd,y}} + \frac{M_{z,Ed}}{M_{pl,Rd,z}} \leq 1 \quad \eta : \underline{0.334} \quad \checkmark$$

$$\eta = \frac{N_{c,Ed}}{\chi_y \cdot A \cdot f_{yd}} + k_y \cdot \frac{C_{m,y} \cdot M_{y,Ed}}{\chi_{LT} \cdot W_{pl,y} \cdot f_{yd}} + \alpha_z \cdot k_z \cdot \frac{C_{m,z} \cdot M_{z,Ed}}{W_{pl,z} \cdot f_{yd}} \leq 1 \quad \eta : \underline{0.241} \quad \checkmark$$

$$\eta = \frac{N_{c,Ed}}{\chi_z \cdot A \cdot f_{yd}} + \alpha_y \cdot k_y \cdot \frac{C_{m,y} \cdot M_{y,Ed}}{W_{pl,y} \cdot f_{yd}} + k_z \cdot \frac{C_{m,z} \cdot M_{z,Ed}}{W_{pl,z} \cdot f_{yd}} \leq 1 \quad \eta : \underline{0.329} \quad \checkmark$$

Los esfuerzos solicitantes de cálculo pésimos se producen en el nudo N61, para la combinación de acciones 1.35·PP+1.5·V(0°)H2+0.75·N(R)2.

Donde:

$N_{c,Ed}$: Axil de compresión solicitante de cálculo pésimo. $N_{c,Ed} : \underline{1.615} \text{ t}$
 $M_{y,Ed}$, $M_{z,Ed}$: Momentos flectores solicitantes de cálculo pésimos, según los ejes Y y Z, respectivamente. $M_{y,Ed}^+ : \underline{2.820} \text{ t}\cdot\text{m}$
 $M_{z,Ed}^+ : \underline{1.503} \text{ t}\cdot\text{m}$
Clase: Clase de la sección, según la capacidad de **Clase** : 1

deformación y de desarrollo de la resistencia plástica de sus elementos planos, para axil y flexión simple.

$N_{pl,Rd}$: Resistencia a compresión de la sección bruta.

$$N_{pl,Rd} : \underline{225.596} \text{ t}$$

$M_{pl,Rd,y}$, $M_{pl,Rd,z}$: Resistencia a flexión de la sección bruta en condiciones plásticas, respecto a los ejes Y y Z, respectivamente.

$$M_{pl,Rd,y} : \underline{34.894} \text{ t}\cdot\text{m}$$

$$M_{pl,Rd,z} : \underline{6.114} \text{ t}\cdot\text{m}$$

Resistencia a pandeo: (CTE DB SE-A, Artículo 6.3.4.2)

A : Área de la sección bruta.

$$A : \underline{84.50} \text{ cm}^2$$

$W_{pl,y}$, $W_{pl,z}$: Módulos resistentes plásticos correspondientes a la fibra comprimida, alrededor de los ejes Y y Z, respectivamente.

$$W_{pl,y} : \underline{1307.00} \text{ cm}^3$$

$$W_{pl,z} : \underline{229.00} \text{ cm}^3$$

f_{yd} : Resistencia de cálculo del acero.

$$f_{yd} : \underline{2669.77} \text{ kp/cm}^2$$

$$f_{yd} = f_y / \gamma_{M1}$$

Siendo:

f_y : Límite elástico. (CTE DB SE-A, Tabla 4.1)

$$f_y : \underline{2803.26} \text{ kp/cm}^2$$

γ_{M1} : Coeficiente parcial de seguridad del material.

$$\gamma_{M1} : \underline{1.05}$$

k_y , k_z : Coeficientes de interacción.

$$k_y = 1 + (\bar{\lambda}_y - 0.2) \cdot \frac{N_{c,Ed}}{\chi_y \cdot N_{c,Rd}}$$

$$k_y : \underline{1.00}$$

$$k_z = 1 + (2 \cdot \bar{\lambda}_z - 0.6) \cdot \frac{N_{c,Ed}}{\chi_z \cdot N_{c,Rd}}$$

$$k_z : \underline{1.04}$$

$C_{m,y}$, $C_{m,z}$: Factores de momento flector uniforme equivalente.

$$C_{m,y} : \underline{1.00}$$

$$C_{m,z} : \underline{1.00}$$

χ_y , χ_z : Coeficientes de reducción por pandeo, alrededor de los ejes Y y Z, respectivamente.

$$\chi_y : \underline{0.95}$$

$$\chi_z : \underline{0.28}$$

$\bar{\lambda}_y$, $\bar{\lambda}_z$: Esbelteces reducidas con valores no mayores que 1.00, en relación a los ejes Y y Z, respectivamente.

$$\bar{\lambda}_y : \underline{0.40}$$

$$\bar{\lambda}_z : \underline{1.69}$$

α_y , α_z : Factores dependientes de la clase de la sección.

$$\alpha_y : \underline{0.60}$$

$$\alpha_z : \underline{0.60}$$

Resistencia a flexión, axil y cortante combinados - Temperatura ambiente (CTE DB SE-A, Artículo 6.2.8)

No es necesario reducir las resistencias de cálculo a flexión y a axil, ya que se puede ignorar el efecto de abolladura por esfuerzo cortante y, además, el esfuerzo cortante solicitante de cálculo pésimo V_{Ed} es menor o igual que el 50% del esfuerzo cortante resistente de cálculo $V_{c,Rd}$.

Los esfuerzos solicitantes de cálculo pésimos se producen para la combinación de acciones $0.8 \cdot PP + 1.5 \cdot V(0^\circ)H2 + 0.75 \cdot N(R)2$.

$$V_{Ed,z} \leq \frac{V_{c,Rd,z}}{2}$$

$$1.132 \text{ t} \leq 32.895 \text{ t}$$



Donde:

$$\begin{aligned} \mathbf{V}_{Ed,z}: & \text{Esfuerzo cortante solicitante de cálculo p\acute{e}simo.} & \mathbf{V}_{Ed,z}: & \underline{1.132} \text{ t} \\ \mathbf{V}_{c,Rd,z}: & \text{Esfuerzo cortante resistente de c\acute{a}lculo.} & \mathbf{V}_{c,Rd,z}: & \underline{65.790} \text{ t} \end{aligned}$$

Resistencia a torsión - Temperatura ambiente (CTE DB SE-A, Artículo 6.2.7)

Se debe satisfacer:

$$\eta = \frac{M_{T,Ed}}{M_{T,Rd}} \leq 1 \qquad \eta : \underline{0.003} \checkmark$$

El esfuerzo solicitante de cálculo p\acute{e}simo se produce para la combinación de acciones 0.8·PP+1.5·V(0°)H2.

$$\mathbf{M}_{T,Ed}: \text{Momento torsor solicitante de cálculo p\acute{e}simo.} \qquad \mathbf{M}_{T,Ed} : \underline{0.002} \text{ t}\cdot\text{m}$$

El momento torsor resistente de cálculo $\mathbf{M}_{T,Rd}$ viene dado por:

$$\mathbf{M}_{T,Rd} = \frac{1}{\sqrt{3}} \cdot W_T \cdot f_{yd} \qquad \mathbf{M}_{T,Rd} : \underline{0.583} \text{ t}\cdot\text{m}$$

Donde:

$$\begin{aligned} \mathbf{W}_T: & \text{Módulo de resistencia a torsión.} & \mathbf{W}_T: & \underline{37.85} \text{ cm}^3 \\ \mathbf{f}_{yd}: & \text{Resistencia de cálculo del acero.} & \mathbf{f}_{yd}: & \underline{2669.77} \text{ kp/cm}^2 \end{aligned}$$

$$\mathbf{f}_{yd} = f_y / \gamma_{M0}$$

Siendo:

$$\begin{aligned} \mathbf{f}_y: & \text{Límite elástico. (CTE DB SE-A, Tabla 4.1)} & \mathbf{f}_y: & \underline{2803.26} \text{ kp/cm}^2 \\ \mathbf{\gamma}_{M0}: & \text{Coeficiente parcial de seguridad del material.} & \mathbf{\gamma}_{M0}: & \underline{1.05} \end{aligned}$$

Resistencia a cortante Z y momento torsor combinados - Temperatura ambiente (CTE DB SE-A, Artículo 6.2.8)

Se debe satisfacer:

$$\eta = \frac{V_{Ed}}{V_{pl,T,Rd}} \leq 1 \qquad \eta : \underline{0.017} \checkmark$$

Los esfuerzos solicitantes de cálculo p\acute{e}simos se producen en el nudo N61, para la combinación de acciones 0.8·PP+1.5·V(0°)H2+0.75·N(R)2.

$$\mathbf{V}_{Ed}: \text{Esfuerzo cortante solicitante de cálculo p\acute{e}simo.} \qquad \mathbf{V}_{Ed} : \underline{1.132} \text{ t}$$

$$\mathbf{M}_{T,Ed}: \text{Momento torsor solicitante de cálculo p\acute{e}simo.} \qquad \mathbf{M}_{T,Ed} : \underline{0.002} \text{ t}\cdot\text{m}$$

El esfuerzo cortante resistente de cálculo reducido $\mathbf{V}_{pl,T,Rd}$ viene dado por:

$$\mathbf{V}_{pl,T,Rd} = \sqrt{1 - \frac{\tau_{T,Ed}}{1.25 \cdot f_{yd} / \sqrt{3}}} \cdot V_{pl,Rd} \qquad \mathbf{V}_{pl,T,Rd} : \underline{65.790} \text{ t}$$

Donde:

$V_{pl,Rd}$: Esfuerzo cortante resistente de cálculo.	$V_{pl,Rd} : \underline{65.865} \text{ t}$
$\tau_{T,Ed}$: Tensiones tangenciales por torsión.	$\tau_{T,Ed} : \underline{4.43} \text{ kp/cm}^2$
$\tau_{T,Ed} = \frac{M_{T,Ed}}{W_t}$	
Siendo:	
W_T : Módulo de resistencia a torsión.	$W_T : \underline{37.85} \text{ cm}^3$
f_{yd} : Resistencia de cálculo del acero.	$f_{yd} : \underline{2669.77} \text{ kp/cm}^2$
$f_{yd} = f_y / \gamma_{M0}$	
Siendo:	
f_y : Límite elástico. (CTE DB SE-A, Tabla 4.1)	$f_y : \underline{2803.26} \text{ kp/cm}^2$
γ_{M0} : Coeficiente parcial de seguridad del material.	$\gamma_{M0} : \underline{1.05}$

Resistencia a cortante Y y momento torsor combinados - Temperatura ambiente
(CTE DB SE-A, Artículo 6.2.8)

Se debe satisfacer:

$$\eta = \frac{V_{Ed}}{V_{pl,T,Rd}} \leq 1 \qquad \eta : \underline{0.015} \checkmark$$

Los esfuerzos solicitantes de cálculo pésimos se producen en el nudo N61, para la combinación de acciones 1.35·PP+1.5·V(0°)H2+0.75·N(EI).

V_{Ed} : Esfuerzo cortante solicitante de cálculo pésimo.	$V_{Ed} : \underline{1.213} \text{ t}$
---	--

$M_{T,Ed}$: Momento torsor solicitante de cálculo pésimo.	$M_{T,Ed} : \underline{0.002} \text{ t}\cdot\text{m}$
--	---

El esfuerzo cortante resistente de cálculo reducido $V_{pl,T,Rd}$ viene dado por:

$$V_{pl,T,Rd} = \sqrt{1 - \frac{\tau_{T,Ed}}{1.25 \cdot f_{yd} / \sqrt{3}}} \cdot V_{pl,Rd} \qquad V_{pl,T,Rd} : \underline{80.710} \text{ t}$$

Donde:

$V_{pl,Rd}$: Esfuerzo cortante resistente de cálculo.	$V_{pl,Rd} : \underline{80.803} \text{ t}$
$\tau_{T,Ed}$: Tensiones tangenciales por torsión.	$\tau_{T,Ed} : \underline{4.43} \text{ kp/cm}^2$
$\tau_{T,Ed} = \frac{M_{T,Ed}}{W_t}$	
Siendo:	
W_T : Módulo de resistencia a torsión.	$W_T : \underline{37.85} \text{ cm}^3$
f_{yd} : Resistencia de cálculo del acero.	$f_{yd} : \underline{2669.77} \text{ kp/cm}^2$
$f_{yd} = f_y / \gamma_{M0}$	
Siendo:	
f_y : Límite elástico. (CTE DB SE-A, Tabla 4.1)	$f_y : \underline{2803.26} \text{ kp/cm}^2$

γ_{M0} : Coeficiente parcial de seguridad del material.

$$\gamma_{M0} : \underline{1.05}$$

Resistencia a tracción - Situación de incendio (CTE DB SE-A, Artículo 6.2.3, y CTE DB SI, Anejo D)

Se debe satisfacer:

$$\eta = \frac{N_{t,Ed}}{N_{t,Rd}} \leq 1$$

$$\eta < \underline{0.001} \quad \checkmark$$

El esfuerzo solicitante de cálculo pésimo se produce en el nudo N122, para la combinación de acciones PP+0.5·V(270°)H1.

$N_{t,Ed}$: Axil de tracción solicitante de cálculo pésimo.

$$N_{t,Ed} : \underline{0.004} \text{ t}$$

La resistencia de cálculo a tracción $N_{t,Rd}$ viene dada por:

$$N_{t,Rd} = A \cdot f_{yd}$$

$$N_{t,Rd} : \underline{83.266} \text{ t}$$

Donde:

A: Área bruta de la sección transversal de la barra.

$$A : \underline{84.50} \text{ cm}^2$$

f_{yd} : Resistencia de cálculo del acero.

$$f_{yd} : \underline{985.40} \text{ kp/cm}^2$$

$$f_{yd} = f_{y,\theta} / \gamma_{M,\theta}$$

Siendo:

$f_{y,\theta}$: Límite elástico reducido para la temperatura que alcanza el perfil.

$$f_{y,\theta} : \underline{985.40} \text{ kp/cm}^2$$

$$f_{y,\theta} = f_y \cdot k_{y,\theta}$$

f_y : Límite elástico. (CTE DB SE-A, Tabla 4.1)

$$f_y : \underline{2803.26} \text{ kp/cm}^2$$

$k_{y,\theta}$: Factor de reducción del límite elástico para la temperatura que alcanza el perfil.

$$k_{y,\theta} : \underline{0.35}$$

$\gamma_{M,\theta}$: Coeficiente parcial de seguridad del material.

$$\gamma_{M,\theta} : \underline{1.00}$$

Resistencia a compresión - Situación de incendio (CTE DB SE-A, Artículo 6.2.5, y CTE DB SI, Anejo D)

Se debe satisfacer:

$$\eta = \frac{N_{c,Ed}}{N_{c,Rd}} \leq 1$$

$$\eta : \underline{0.020} \quad \checkmark$$

$$\eta = \frac{N_{c,Ed}}{N_{b,Rd}} \leq 1$$

$$\eta : \underline{0.116} \quad \checkmark$$

El esfuerzo solicitante de cálculo pésimo se produce en el nudo N61, para la combinación de acciones PP+0.5·V(180°)H2.

N_{c,Ed}: Axil de compresión solicitante de cálculo pésimo. **N_{c,Ed}** : 1.650 t

La resistencia de cálculo a compresión **N_{c,Rd}** viene dada por:

N_{c,Rd} = A · f_{yd} **N_{c,Rd}** : 83.266 t

Donde:

Clase: Clase de la sección, según la capacidad de deformación y de desarrollo de la resistencia plástica de los elementos planos comprimidos de una sección.

Clase : 3

A: Área de la sección bruta para las secciones de clase 1, 2 y 3.

A : 84.50 cm²

f_{yd}: Resistencia de cálculo del acero.

f_{yd} : 985.40 kp/cm²

$$f_{yd} = f_{y,\theta} / \gamma_{M,\theta}$$

Siendo:

f_{y,θ}: Límite elástico reducido para la temperatura que alcanza el perfil.

f_{y,θ} : 985.40 kp/cm²

$$f_{y,\theta} = f_y \cdot k_{y,\theta}$$

f_y: Límite elástico. (CTE DB SE-A, Tabla 4.1)

f_y : 2803.26 kp/cm²

k_{y,θ}: Factor de reducción del límite elástico para la temperatura que alcanza el perfil.

k_{y,θ} : 0.35

γ_{M,θ}: Coeficiente parcial de seguridad del material.

γ_{M,θ} : 1.00

Resistencia a pandeo: (CTE DB SE-A, Artículo 6.3.2)

La resistencia de cálculo a pandeo **N_{b,Rd}** en una barra comprimida viene dada por:

N_{b,Rd} = χ · A · f_{yd} **N_{b,Rd}** : 14.246 t

Donde:

A: Área de la sección bruta para las secciones de clase 1, 2 y 3.

A : 84.50 cm²

f_{yd}: Resistencia de cálculo del acero.

f_{yd} : 985.40 kp/cm²

$$f_{yd} = f_{y,\theta} / \gamma_{M,\theta}$$

Siendo:

f_{y,θ}: Límite elástico reducido para la temperatura que alcanza el perfil.

f_{y,θ} : 985.40 kp/cm²

$$f_{y,\theta} = f_y \cdot k_{y,\theta}$$

f_y: Límite elástico. (CTE DB SE-A, Tabla 4.1)

f_y : 2803.26 kp/cm²

k_{y,θ}: Factor de reducción del límite

k_{y,θ} : 0.35

elástico para la temperatura que alcanza el perfil.

$\gamma_{M,\theta}$: Coeficiente parcial de seguridad del material.

$$\gamma_{M,\theta} : \underline{1.00}$$

χ : Coeficiente de reducción por pandeo.

$$\chi = \frac{1}{\Phi + \sqrt{\Phi^2 - (\bar{\lambda})^2}} \leq 1$$

$$\chi_y : \underline{0.83}$$

$$\chi_z : \underline{0.17}$$

Siendo:

$$\Phi = 0.5 \cdot \left[1 + \alpha \cdot (\bar{\lambda} - 0.2) + (\bar{\lambda})^2 \right]$$

$$\Phi_y : \underline{0.71}$$

$$\Phi_z : \underline{3.32}$$

α : Coeficiente de imperfección elástica.

$$\alpha_y : \underline{0.49}$$

$$\alpha_z : \underline{0.49}$$

$\bar{\lambda}$: Esbeltez reducida.

$$\bar{\lambda} = k_{\lambda,\theta} \cdot \sqrt{\frac{A \cdot f_y}{N_{cr}}}$$

$$\bar{\lambda}_y : \underline{0.52}$$

$$\bar{\lambda}_z : \underline{2.16}$$

$k_{\lambda,\theta}$: Factor de incremento de la esbeltez reducida para la temperatura que alcanza el perfil.

$$k_{\lambda,\theta} : \underline{1.28}$$

N_{cr} : Axil crítico elástico de pandeo, obtenido como el menor de los siguientes valores:

$$N_{cr} : \underline{82.777} \text{ t}$$

$N_{cr,y}$: Axil crítico elástico de pandeo por flexión respecto al eje Y.

$$N_{cr,y} : \underline{1452.679} \text{ t}$$

$N_{cr,z}$: Axil crítico elástico de pandeo por flexión respecto al eje Z.

$$N_{cr,z} : \underline{82.777} \text{ t}$$

$N_{cr,T}$: Axil crítico elástico de pandeo por torsión.

$$N_{cr,T} : \underline{\infty}$$

Resistencia a flexión eje Y - Situación de incendio (CTE DB SE-A, Artículo 6.2.6, y CTE DB SI, Anejo D)

Se debe satisfacer:

$$\eta = \frac{M_{Ed}}{M_{c,Rd}} \leq 1$$

$$\eta : \underline{0.072} \checkmark$$

Para flexión positiva:

El esfuerzo solicitante de cálculo pésimo se produce en el nudo N61, para la combinación de acciones PP+0.5·V(0°)H2.

M_{Ed}^+ : Momento flector solicitante de cálculo pésimo.

$$M_{Ed}^+ : \underline{0.836} \text{ t}\cdot\text{m}$$

Para flexión negativa:

El esfuerzo solicitante de cálculo pésimo se produce en el nudo N61, para la combinación de acciones PP+0.5·V(180°)H2.

M_{Ed}^- : Momento flector solicitante de cálculo pésimo.

$$M_{Ed}^- : \underline{0.925} \text{ t}\cdot\text{m}$$

El momento flector resistente de cálculo $M_{c,Rd}$ viene dado por:

$$M_{c,Rd} = W_{pl,y} \cdot f_{yd}$$

$$M_{c,Rd} : \underline{12.879} \text{ t}\cdot\text{m}$$

Donde:

Clase: Clase de la sección, según la capacidad de deformación y de desarrollo de la resistencia plástica de los elementos planos de una sección a flexión simple.

Clase : 1

$W_{pl,y}$: Módulo resistente plástico correspondiente a la fibra con mayor tensión, para las secciones de clase 1 y 2.

$W_{pl,y}$: 1307.00 cm³

f_{yd} : Resistencia de cálculo del acero.

f_{yd} : 985.40 kp/cm²

$$f_{yd} = f_{y,\theta} / \gamma_{M,\theta}$$

Siendo:

$f_{y,\theta}$: Límite elástico reducido para la temperatura que alcanza el perfil.

$f_{y,\theta}$: 985.40 kp/cm²

$$f_{y,\theta} = f_y \cdot k_{y,\theta}$$

f_y : Límite elástico. (CTE DB SE-A, Tabla 4.1)

f_y : 2803.26 kp/cm²

$k_{y,\theta}$: Factor de reducción del límite elástico para la temperatura que alcanza el perfil.

$k_{y,\theta}$: 0.35

$\gamma_{M,\theta}$: Coeficiente parcial de seguridad del material.

$\gamma_{M,\theta}$: 1.00

Resistencia a pandeo lateral: (CTE DB SE-A, Artículo 6.3.3.2)

No procede, dado que las longitudes de pandeo lateral son nulas.

Resistencia a flexión eje Z - Situación de incendio (CTE DB SE-A, Artículo 6.2.6, y CTE DB SI, Anejo D)

Se debe satisfacer:

$$\eta = \frac{M_{Ed}}{M_{c,Rd}} \leq 1$$

η : 0.223 ✓

Para flexión positiva:

El esfuerzo solicitante de cálculo pésimo se produce en el nudo N61, para la combinación de acciones PP+0.5·V(0°)H2.

M_{Ed}^+ : Momento flector solicitante de cálculo pésimo.

M_{Ed}^+ : 0.504 t·m

Para flexión negativa:

El esfuerzo solicitante de cálculo pésimo se produce en el nudo N61, para la combinación de acciones PP+0.5·V(270°)H1.

M_{Ed}^- : Momento flector solicitante de cálculo pésimo.

M_{Ed}^- : 0.365 t·m

El momento flector resistente de cálculo **$M_{c,Rd}$** viene dado por:

$$M_{c,Rd} = W_{pl,z} \cdot f_{yd}$$

$M_{c,Rd}$: 2.257 t·m

Donde:

Clase: Clase de la sección, según la capacidad de deformación y de desarrollo de la resistencia plástica de los elementos planos de una sección a flexión simple.

Clase : 1

W_{pl,z}: Módulo resistente plástico correspondiente a la fibra con mayor tensión, para las secciones de clase 1 y 2.

W_{pl,z} : 229.00 cm³

f_{yd}: Resistencia de cálculo del acero.

f_{yd} : 985.40 kp/cm²

$$f_{yd} = f_{y,\theta} / \gamma_{M,\theta}$$

Siendo:

f_{y,θ}: Límite elástico reducido para la temperatura que alcanza el perfil.

f_{y,θ} : 985.40 kp/cm²

$$f_{y,\theta} = f_y \cdot k_{y,\theta}$$

f_y: Límite elástico. (CTE DB SE-A, Tabla 4.1)

f_y : 2803.26 kp/cm²

k_{y,θ}: Factor de reducción del límite elástico para la temperatura que alcanza el perfil.

k_{y,θ} : 0.35

γ_{M,θ}: Coeficiente parcial de seguridad del material.

γ_{M,θ} : 1.00

Resistencia a corte Z - Situación de incendio (CTE DB SE-A, Artículo 6.2.4, y CTE DB SI, Anejo D)

Se debe satisfacer:

$$\eta = \frac{V_{Ed}}{V_{c,Rd}} \leq 1$$

η : 0.015 ✓

El esfuerzo solicitante de cálculo pésimo se produce en el nudo N61, para la combinación de acciones PP+0.5·V(270°)H1.

V_{Ed}: Esfuerzo cortante solicitante de cálculo pésimo.

V_{Ed} : 0.364 t

El esfuerzo cortante resistente de cálculo **V_{c,Rd}** viene dado por:

$$V_{c,Rd} = A_v \cdot \frac{f_{yd}}{\sqrt{3}}$$

V_{c,Rd} : 24.310 t

Donde:

A_v: Área transversal a cortante.

A_v : 42.73 cm²

$$A_v = h \cdot t_w$$

Siendo:

h: Canto de la sección.

h : 400.00 mm

t_w: Espesor del alma.

t_w : 8.60 mm

f_{yd}: Resistencia de cálculo del acero.

f_{yd} : 985.40 kp/cm²

$$f_{yd} = f_{y,\theta} / \gamma_{M,\theta}$$

Siendo:

$f_{y,\theta}$: Límite elástico reducido para la temperatura que alcanza el perfil. $f_{y,\theta} : \underline{985.40}$ kp/cm²

$$f_{y,\theta} = f_y \cdot k_{y,\theta}$$

f_y : Límite elástico. (CTE DB SE-A, Tabla 4.1)

$f_y : \underline{2803.26}$ kp/cm²

$k_{y,\theta}$: Factor de reducción del límite elástico para la temperatura que alcanza el perfil.

$k_{y,\theta} : \underline{0.35}$

$\gamma_{M,\theta}$: Coeficiente parcial de seguridad del material.

$\gamma_{M,\theta} : \underline{1.00}$

Abolladura por cortante del alma: (CTE DB SE-A, Artículo 6.3.3.4)

Aunque no se han dispuesto rigidizadores transversales, no es necesario comprobar la resistencia a la abolladura del alma, puesto que se cumple:

$$\frac{d}{t_w} < 70 \cdot \varepsilon$$

38.49 < 64.71 ✓

Donde:

λ_w : Esbeltez del alma.

$\lambda_w : \underline{38.49}$

$$\lambda_w = \frac{d}{t_w}$$

$\lambda_{m\acute{a}x}$: Esbeltez máxima.

$\lambda_{m\acute{a}x} : \underline{64.71}$

$$\lambda_{m\acute{a}x} = 70 \cdot \varepsilon$$

ε : Factor de reducción.

$\varepsilon : \underline{0.92}$

$$\varepsilon = \sqrt{\frac{f_{ref}}{f_y}}$$

Siendo:

f_{ref} : Límite elástico de referencia.

$f_{ref} : \underline{2395.51}$ kp/cm²

f_y : Límite elástico. (CTE DB SE-A, Tabla 4.1)

$f_y : \underline{2803.26}$ kp/cm²

Resistencia a corte Y - Situación de incendio (CTE DB SE-A, Artículo 6.2.4, y CTE DB SI, Anejo D)

Se debe satisfacer:

$$\eta = \frac{V_{Ed}}{V_{c,Rd}} \leq 1$$

$\eta : \underline{0.014}$ ✓

El esfuerzo solicitante de cálculo pésimo se produce en el nudo N61, para la combinación de acciones PP+0.5·V(0°)H2.

V_{Ed} : Esfuerzo cortante solicitante de cálculo pésimo. $V_{Ed} : 0.405 \text{ t}$

El esfuerzo cortante resistente de cálculo $V_{c,Rd}$ viene dado por:

$$V_{c,Rd} = A_v \cdot \frac{f_{yd}}{\sqrt{3}} \quad V_{c,Rd} : 29.824 \text{ t}$$

Donde:

A_v : Área transversal a cortante. $A_v : 52.42 \text{ cm}^2$

$$A_v = A - d \cdot t_w$$

Siendo:

A : Área de la sección bruta. $A : 84.50 \text{ cm}^2$

d : Altura del alma. $d : 373.00 \text{ mm}$

t_w : Espesor del alma. $t_w : 8.60 \text{ mm}$

f_{yd} : Resistencia de cálculo del acero. $f_{yd} : 985.40 \text{ kp/cm}^2$

$$f_{yd} = f_{y,\theta} / \gamma_{M,\theta}$$

Siendo:

$f_{y,\theta}$: Límite elástico reducido para la temperatura que alcanza el perfil. $f_{y,\theta} : 985.40 \text{ kp/cm}^2$

$$f_{y,\theta} = f_y \cdot k_{y,\theta}$$

f_y : Límite elástico. (CTE DB SE-A, Tabla 4.1)

$f_y : 2803.26 \text{ kp/cm}^2$

$k_{y,\theta}$: Factor de reducción del límite elástico para la temperatura que alcanza el perfil.

$k_{y,\theta} : 0.35$

$\gamma_{M,\theta}$: Coeficiente parcial de seguridad del material.

$\gamma_{M,\theta} : 1.00$

Resistencia a momento flector Y y fuerza cortante Z combinados - Situación de incendio (CTE DB SE-A, Artículo 6.2.8, y CTE DB SI, Anejo D)

No es necesario reducir la resistencia de cálculo a flexión, ya que el esfuerzo cortante solicitante de cálculo pésimo V_{Ed} no es superior al 50% de la resistencia de cálculo a cortante $V_{c,Rd}$.

$$V_{Ed} \leq \frac{V_{c,Rd}}{2} \quad 0.364 \text{ t} \leq 12.155 \text{ t} \quad \checkmark$$

Los esfuerzos solicitantes de cálculo pésimos se producen para la combinación de acciones PP+0.5·V(270°)H1.

V_{Ed} : Esfuerzo cortante solicitante de cálculo pésimo. $V_{Ed} : 0.364 \text{ t}$

$V_{c,Rd}$: Esfuerzo cortante resistente de cálculo. $V_{c,Rd} : 24.310 \text{ t}$

Resistencia a momento flector Z y fuerza cortante Y combinados - Situación de incendio (CTE DB SE-A, Artículo 6.2.8, y CTE DB SI, Anejo D)

No es necesario reducir la resistencia de cálculo a flexión, ya que el esfuerzo cortante solicitante de cálculo pésimo V_{Ed} no es superior al 50% de la resistencia de cálculo a cortante $V_{c,Rd}$.

$$V_{Ed} \leq \frac{V_{c,Rd}}{2}$$

$$0.405 \text{ t} \leq 14.912 \text{ t} \quad \checkmark$$

Los esfuerzos solicitantes de cálculo pésimos se producen para la combinación de acciones PP+0.5·V(0°)H2.

V_{Ed} : Esfuerzo cortante solicitante de cálculo pésimo.

$$V_{Ed} : \underline{0.405} \text{ t}$$

$V_{c,Rd}$: Esfuerzo cortante resistente de cálculo.

$$V_{c,Rd} : \underline{29.824} \text{ t}$$

Resistencia a flexión y axil combinados - Situación de incendio (CTE DB SE-A, Artículo 6.2.8, y CTE DB SI, Anejo D)

Se debe satisfacer:

$$\eta = \frac{N_{c,Ed}}{N_{pl,Rd}} + \frac{M_{y,Ed}}{M_{pl,Rd,y}} + \frac{M_{z,Ed}}{M_{pl,Rd,z}} \leq 1$$

$$\eta : \underline{0.302} \quad \checkmark$$

$$\eta = \frac{N_{c,Ed}}{\chi_y \cdot A \cdot f_{yd}} + k_y \cdot \frac{C_{m,y} \cdot M_{y,Ed}}{\chi_{LT} \cdot W_{pl,y} \cdot f_{yd}} + \alpha_z \cdot k_z \cdot \frac{C_{m,z} \cdot M_{z,Ed}}{W_{pl,z} \cdot f_{yd}} \leq 1$$

$$\eta : \underline{0.230} \quad \checkmark$$

$$\eta = \frac{N_{c,Ed}}{\chi_z \cdot A \cdot f_{yd}} + \alpha_y \cdot k_y \cdot \frac{C_{m,y} \cdot M_{y,Ed}}{W_{pl,y} \cdot f_{yd}} + k_z \cdot \frac{C_{m,z} \cdot M_{z,Ed}}{W_{pl,z} \cdot f_{yd}} \leq 1$$

$$\eta : \underline{0.365} \quad \checkmark$$

Los esfuerzos solicitantes de cálculo pésimos se producen en el nudo N61, para la combinación de acciones PP+0.5·V(0°)H2.

Donde:

$N_{c,Ed}$: Axil de compresión solicitante de cálculo pésimo.

$$N_{c,Ed} : \underline{1.115} \text{ t}$$

$M_{y,Ed}$, $M_{z,Ed}$: Momentos flectores solicitantes de cálculo pésimos, según los ejes Y y Z, respectivamente.

$$M_{y,Ed}^+ : \underline{0.836} \text{ t}\cdot\text{m}$$

$$M_{z,Ed}^+ : \underline{0.504} \text{ t}\cdot\text{m}$$

Clase: Clase de la sección, según la capacidad de deformación y de desarrollo de la resistencia plástica de sus elementos planos, para axil y flexión simple.

$$\text{Clase} : \underline{1}$$

$N_{pl,Rd}$: Resistencia a compresión de la sección bruta.

$$N_{pl,Rd} : \underline{83.266} \text{ t}$$

$M_{pl,Rd,y}$, $M_{pl,Rd,z}$: Resistencia a flexión de la sección bruta en condiciones plásticas, respecto a los ejes Y y Z, respectivamente.

$$M_{pl,Rd,y} : \underline{12.879} \text{ t}\cdot\text{m}$$

$$M_{pl,Rd,z} : \underline{2.257} \text{ t}\cdot\text{m}$$

Resistencia a pandeo: (CTE DB SE-A, Artículo 6.3.4.2)

A: Área de la sección bruta.

$$A : \underline{84.50} \text{ cm}^2$$

W_{pl,y}, W_{pl,z}: Módulos resistentes plásticos correspondientes a la fibra comprimida, alrededor de los ejes Y y Z, respectivamente.	W_{pl,y} : <u>1307.00</u> cm ³
f_{yd}: Resistencia de cálculo del acero.	W_{pl,z} : <u>229.00</u> cm ³
$f_{yd} = f_{y,\theta} / \gamma_{M,\theta}$	f_{yd} : <u>985.40</u> kp/cm ²
Siendo:	
f_{y,θ}: Límite elástico reducido para la temperatura que alcanza el perfil.	f_{y,θ} : <u>985.40</u> kp/cm ²
$f_{y,\theta} = f_y \cdot k_{y,\theta}$	
f_y: Límite elástico. (CTE DB SE-A, Tabla 4.1)	f_y : <u>2803.26</u> kp/cm ²
k_{y,θ}: Factor de reducción del límite elástico para la temperatura que alcanza el perfil.	k_{y,θ} : <u>0.35</u>
γ_{M,θ}: Coeficiente parcial de seguridad del material.	γ_{M,θ} : <u>1.00</u>
k_y, k_z: Coeficientes de interacción.	
$k_y = 1 + (\bar{\lambda}_y - 0.2) \cdot \frac{N_{c,Ed}}{\chi_y \cdot N_{c,Rd}}$	k_y : <u>1.01</u>
$k_z = 1 + (2 \cdot \bar{\lambda}_z - 0.6) \cdot \frac{N_{c,Ed}}{\chi_z \cdot N_{c,Rd}}$	k_z : <u>1.11</u>
C_{m,y}, C_{m,z}: Factores de momento flector uniforme equivalente.	C_{m,y} : <u>1.00</u>
	C_{m,z} : <u>1.00</u>
χ_y, χ_z: Coeficientes de reducción por pandeo, alrededor de los ejes Y y Z, respectivamente.	χ_y : <u>0.83</u>
	χ_z : <u>0.17</u>
λ̄_y, λ̄_z: Esbelteces reducidas con valores no mayores que 1.00, en relación a los ejes Y y Z, respectivamente.	λ̄_y : <u>0.52</u>
	λ̄_z : <u>2.16</u>
α_y, α_z: Factores dependientes de la clase de la sección.	α_y : <u>0.60</u>
	α_z : <u>0.60</u>

Resistencia a flexión, axil y cortante combinados - Situación de incendio (CTE DB SE-A, Artículo 6.2.8, y CTE DB SI, Anejo D)

No es necesario reducir las resistencias de cálculo a flexión y a axil, ya que se puede ignorar el efecto de abolladura por esfuerzo cortante y, además, el esfuerzo cortante solicitante de cálculo pésimo **V_{Ed}** es menor o igual que el 50% del esfuerzo cortante resistente de cálculo **V_{c,Rd}**.

Los esfuerzos solicitantes de cálculo pésimos se producen para la combinación de acciones PP+0.5·V(270°)H1.

$$V_{Ed,z} \leq \frac{V_{c,Rd,z}}{2}$$

0.364 t ≤ 12.148 t ✓

Donde:

$$\begin{aligned} \mathbf{V}_{Ed,z}: & \text{Esfuerzo cortante solicitante de cálculo p\acute{e}simo.} & \mathbf{V}_{Ed,z} : & \underline{0.364} \text{ t} \\ \mathbf{V}_{c,Rd,z}: & \text{Esfuerzo cortante resistente de c\acute{a}lculo.} & \mathbf{V}_{c,Rd,z} : & \underline{24.295} \text{ t} \end{aligned}$$

Resistencia a torsión - Situación de incendio (CTE DB SE-A, Artículo 6.2.7, y CTE DB SI, Anejo D)

Se debe satisfacer:

$$\eta = \frac{M_{T,Ed}}{M_{T,Rd}} \leq 1 \qquad \eta : \underline{0.003} \checkmark$$

El esfuerzo solicitante de cálculo pésimo se produce para la combinación de acciones PP+0.5·V(0°)H2.

$$\mathbf{M}_{T,Ed}: \text{Momento torsor solicitante de cálculo p\acute{e}simo.} \qquad \mathbf{M}_{T,Ed} : \underline{0.001} \text{ t}\cdot\text{m}$$

El momento torsor resistente de cálculo $\mathbf{M}_{T,Rd}$ viene dado por:

$$\mathbf{M}_{T,Rd} = \frac{1}{\sqrt{3}} \cdot W_T \cdot f_{yd} \qquad \mathbf{M}_{T,Rd} : \underline{0.215} \text{ t}\cdot\text{m}$$

Donde:

$$\begin{aligned} \mathbf{W}_T: & \text{Módulo de resistencia a torsión.} & \mathbf{W}_T : & \underline{37.85} \text{ cm}^3 \\ \mathbf{f}_{yd}: & \text{Resistencia de cálculo del acero.} & \mathbf{f}_{yd} : & \underline{985.40} \text{ kp/cm}^2 \end{aligned}$$

$$f_{yd} = f_{y,\theta} / \gamma_{M,\theta}$$

Siendo:

$$f_{y,\theta}: \text{Límite elástico reducido para la temperatura que alcanza el perfil.} \qquad f_{y,\theta} : \underline{985.40} \text{ kp/cm}^2$$

$$f_{y,\theta} = f_y \cdot k_{y,\theta}$$

$$f_y: \text{Límite elástico. (CTE DB SE-A, Tabla 4.1)} \qquad f_y : \underline{2803.26} \text{ kp/cm}^2$$

$$k_{y,\theta}: \text{Factor de reducción del límite elástico para la temperatura que alcanza el perfil.} \qquad k_{y,\theta} : \underline{0.35}$$

$$\gamma_{M,\theta}: \text{Coeficiente parcial de seguridad del material.} \qquad \gamma_{M,\theta} : \underline{1.00}$$

Resistencia a cortante Z y momento torsor combinados - Situación de incendio (CTE DB SE-A, Artículo 6.2.8, y CTE DB SI, Anejo D)

Se debe satisfacer:

$$\eta = \frac{V_{Ed}}{V_{pl,T,Rd}} \leq 1 \qquad \eta : \underline{0.015} \checkmark$$

Los esfuerzos solicitantes de cálculo pésimos se producen en el nudo N61, para la combinación de acciones PP+0.5·V(270°)H1.

V_{Ed} : Esfuerzo cortante solicitante de cálculo pésimo. $V_{Ed} : 0.364 \text{ t}$

$M_{T,Ed}$: Momento torsor solicitante de cálculo pésimo. $M_{T,Ed} : 0.000 \text{ t}\cdot\text{m}$

El esfuerzo cortante resistente de cálculo reducido $V_{pl,T,Rd}$ viene dado por:

$$V_{pl,T,Rd} = \sqrt{1 - \frac{\tau_{T,Ed}}{1.25 \cdot f_{yd} / \sqrt{3}}} \cdot V_{pl,Rd} \quad V_{pl,T,Rd} : 24.295 \text{ t}$$

Donde:

$V_{pl,Rd}$: Esfuerzo cortante resistente de cálculo. $V_{pl,Rd} : 24.310 \text{ t}$
 $\tau_{T,Ed}$: Tensiones tangenciales por torsión. $\tau_{T,Ed} : 0.90 \text{ kp/cm}^2$

$$\tau_{T,Ed} = \frac{M_{T,Ed}}{W_t}$$

Siendo:

W_T : Módulo de resistencia a torsión. $W_T : 37.85 \text{ cm}^3$

f_{yd} : Resistencia de cálculo del acero. $f_{yd} : 985.40 \text{ kp/cm}^2$

$$f_{yd} = f_{y,\theta} / \gamma_{M,\theta}$$

Siendo:

$f_{y,\theta}$: Límite elástico reducido para la temperatura que alcanza el perfil. $f_{y,\theta} : 985.40 \text{ kp/cm}^2$

$$f_{y,\theta} = f_y \cdot k_{y,\theta}$$

f_y : Límite elástico. (CTE DB SE-A, Tabla 4.1) $f_y : 2803.26 \text{ kp/cm}^2$

$k_{y,\theta}$: Factor de reducción del límite elástico para la temperatura que alcanza el perfil. $k_{y,\theta} : 0.35$

$\gamma_{M,\theta}$: Coeficiente parcial de seguridad del material. $\gamma_{M,\theta} : 1.00$

Resistencia a cortante Y y momento torsor combinados - Situación de incendio (CTE DB SE-A, Artículo 6.2.8, y CTE DB SI, Anejo D)

Se debe satisfacer:

$$\eta = \frac{V_{Ed}}{V_{pl,T,Rd}} \leq 1 \quad \eta : 0.014 \checkmark$$

Los esfuerzos solicitantes de cálculo pésimos se producen en el nudo N61, para la combinación de acciones PP+0.5·V(0°)H2.

V_{Ed} : Esfuerzo cortante solicitante de cálculo pésimo. $V_{Ed} : 0.405 \text{ t}$

$M_{T,Ed}$: Momento torsor solicitante de cálculo pésimo. $M_{T,Ed} : 0.001 \text{ t}\cdot\text{m}$

El esfuerzo cortante resistente de cálculo reducido $V_{pl,T,Rd}$ viene dado por:

$$V_{pl,T,Rd} = \sqrt{1 - \frac{\tau_{T,Ed}}{1.25 \cdot f_{yd} / \sqrt{3}}} \cdot V_{pl,Rd} \quad V_{pl,T,Rd} : 29.793 \text{ t}$$

Donde:

$V_{pl,Rd}$: Esfuerzo cortante resistente de cálculo.

$V_{pl,Rd} : \underline{29.824} \text{ t}$

$\tau_{T,Ed}$: Tensiones tangenciales por torsión.

$\tau_{T,Ed} : \underline{1.48} \text{ kp/cm}^2$

$$\tau_{T,Ed} = \frac{M_{T,Ed}}{W_t}$$

Siendo:

W_T : Módulo de resistencia a torsión.

$W_T : \underline{37.85} \text{ cm}^3$

f_{yd} : Resistencia de cálculo del acero.

$f_{yd} : \underline{985.40} \text{ kp/cm}^2$

$$f_{yd} = f_{y,\theta} / \gamma_{M,\theta}$$

Siendo:

$f_{y,\theta}$: Límite elástico reducido para la temperatura que alcanza el perfil.

$f_{y,\theta} : \underline{985.40} \text{ kp/cm}^2$

$$f_{y,\theta} = f_y \cdot k_{y,\theta}$$

f_y : Límite elástico. (CTE DB SE-A, Tabla 4.1)

$f_y : \underline{2803.26} \text{ kp/cm}^2$

$k_{y,\theta}$: Factor de reducción del límite elástico para la temperatura que alcanza el perfil.

$k_{y,\theta} : \underline{0.35}$

$\gamma_{M,\theta}$: Coeficiente parcial de seguridad del material.

$\gamma_{M,\theta} : \underline{1.00}$

2.5. Comprobaciones dintel hastial

Barra N62/N81

Perfil: IPE 300							
Material: Acero (S275)							
	Nudos		Longitud (m)	Características mecánicas			
	Inicial	Final		Área (cm ²)	I _y ⁽¹⁾ (cm ⁴)	I _z ⁽¹⁾ (cm ⁴)	I _t ⁽²⁾ (cm ⁴)
	N62	N81	5.099	53.80	8356.00	604.00	20.10
	Notas:						
	⁽¹⁾ Inercia respecto al eje indicado						
	⁽²⁾ Momento de inercia a torsión uniforme						
		Pandeo		Pandeo lateral			
		Plano XY	Plano XZ	Ala sup.	Ala inf.		
	β	0.09	1.09	0.24	1.00		
	L_k	0.480	5.540	1.200	5.099		
C_m	1.000	1.000	1.000	1.000			
C_1	-		1.000				
Notación:							
β : Coeficiente de pandeo							
L_k : Longitud de pandeo (m)							
C_m : Coeficiente de momentos							
C_1 : Factor de modificación para el momento crítico							
Situación de incendio							
Resistencia requerida: R 60							
Factor de forma: 228.56 m ⁻¹							
Temperatura máx. de la barra: 656.5 °C							
Pintura intumescente: 1.2 mm							

DISEÑO DE NAVE ALMACÉN CON GRADO MEDIO DE INCENDIO. CÁLCULO ESTRUCTURAL,
INSTALACIÓN ELÉCTRICA Y PROTECCIÓN CONTRA INCENDIOS

COMPROBACIONES (CTE DB SE-A) - TEMPERATURA AMBIENTE															Estado	
Barra	$\bar{\lambda}$	λ_w	N_t	N_c	M_y	M_z	V_z	V_y	$M_y V_z$	$M_z V_y$	$NM_y M_z$	$NM_y M_z V_y V_z$	M_t	$M_t V_z$		$M_t V_y$
N62/N81	$\bar{\lambda} < 2.0$ Cumple	$\lambda_w \leq \lambda_{w,max}$ Cumple	x: 5.099 m $\eta = 0.5$	x: 0.204 m $\eta = 2.0$	x: 0.204 m $\eta = 14.1$	x: 5.099 m $\eta = 3.8$	x: 5.099 m $\eta = 2.1$	x: 5.099 m $\eta = 0.1$	$\eta < 0.1$	$\eta < 0.1$	x: 0.204 m $\eta = 15.9$	$\eta < 0.1$	$\eta = 44.9$	x: 5.099 m $\eta = 2.3$	x: 5.099 m $\eta = 0.2$	CUMPLE $\eta = 44.9$
COMPROBACIONES (CTE DB SE-A) - SITUACIÓN DE INCENDIO															Estado	
Barra	N_t	N_c	M_y	M_z	V_z	V_y	$M_y V_z$	$M_z V_y$	$NM_y M_z$	$NM_y M_z V_y V_z$	M_t	$M_t V_z$	$M_t V_y$			
N62/N81	x: 5.099 m $\eta = 0.5$	x: 0.204 m $\eta = 3.1$	x: 0.204 m $\eta = 25.2$	x: 1.673 m $\eta = 2.6$	x: 5.099 m $\eta = 2.1$	x: 0.204 m $\eta = 0.1$	$\eta < 0.1$	$\eta < 0.1$	x: 0.204 m $\eta = 27.5$	$\eta < 0.1$	$\eta = 42.8$	x: 5.099 m $\eta = 2.5$	x: 0.204 m $\eta = 0.2$		CUMPLE $\eta = 42.8$	

Notación:
 N_t : Resistencia a tracción
 N_c : Resistencia a compresión
 M_y : Resistencia a flexión eje Y
 M_z : Resistencia a flexión eje Z
 V_z : Resistencia a corte Z
 V_y : Resistencia a corte Y
 $M_y V_z$: Resistencia a momento flector Y y fuerza cortante Z combinados
 $M_z V_y$: Resistencia a momento flector Z y fuerza cortante Y combinados
 $NM_y M_z$: Resistencia a flexión y axil combinados
 $NM_y M_z V_y V_z$: Resistencia a flexión, axil y cortante combinados
 M_t : Resistencia a torsión
 $M_t V_z$: Resistencia a cortante Z y momento torsor combinados
 $M_t V_y$: Resistencia a cortante Y y momento torsor combinados
 x : Distancia al origen de la barra
 η : Coeficiente de aprovechamiento (%)

Limitación de esbeltez - Temperatura ambiente (CTE DB SE-A, Artículos 6.3.1 y 6.3.2.1 - Tabla 6.3)

La esbeltez reducida $\bar{\lambda}$ de las barras comprimidas debe ser inferior al valor 2.0.

$$\bar{\lambda} = \sqrt{\frac{A \cdot f_y}{N_{cr}}}$$

$\bar{\lambda} : \underline{0.97} \quad \checkmark$

Donde:

Clase: Clase de la sección, según la capacidad de deformación y de desarrollo de la resistencia plástica de los elementos planos comprimidos de una sección.

Clase : 2

A: Área de la sección bruta para las secciones de clase 1, 2 y 3.

A : 53.80 cm²

f_y: Límite elástico. (CTE DB SE-A, Tabla 4.1)

f_y : 2803.26 kp/cm²

N_{cr}: Axil crítico de pandeo elástico.

N_{cr} : 161.130 t

El axil crítico de pandeo elástico **N_{cr}** es el menor de los valores obtenidos en a), b) y c):

a) Axil crítico elástico de pandeo por flexión respecto al eje Y.

N_{cr,y} : 575.211 t

$$N_{cr,y} = \frac{\pi^2 \cdot E \cdot I_y}{L_{ky}^2}$$

b) Axil crítico elástico de pandeo por flexión respecto al eje Z.

N_{cr,z} : 5538.663 t

$$N_{cr,z} = \frac{\pi^2 \cdot E \cdot I_z}{L_{kz}^2}$$

c) Axil crítico elástico de pandeo por torsión.

N_{cr,T} : 161.130 t

$$N_{cr,T} = \frac{1}{i_0^2} \cdot \left[G \cdot I_t + \frac{\pi^2 \cdot E \cdot I_w}{L_{kt}^2} \right]$$

Donde:

I_y: Momento de inercia de la sección bruta, respecto al eje Y.

I_y : 8356.00 cm⁴

I_z : Momento de inercia de la sección bruta, respecto al eje Z.	I_z : <u>604.00</u> cm ⁴
I_t : Momento de inercia a torsión uniforme.	I_t : <u>20.10</u> cm ⁴
I_w : Constante de alabeo de la sección.	I_w : <u>126000.00</u> cm ⁶
E : Módulo de elasticidad.	E : <u>2140673</u> kp/cm ²
G : Módulo de elasticidad transversal.	G : <u>825688</u> kp/cm ²
L_{ky} : Longitud efectiva de pandeo por flexión, respecto al eje Y.	L_{ky} : <u>5.540</u> m
L_{kz} : Longitud efectiva de pandeo por flexión, respecto al eje Z.	L_{kz} : <u>0.480</u> m
L_{kt} : Longitud efectiva de pandeo por torsión.	L_{kt} : <u>5.099</u> m
i_o : Radio de giro polar de la sección bruta, respecto al centro de torsión.	i_o : <u>12.91</u> cm
$i_o = (i_y^2 + i_z^2 + y_0^2 + z_0^2)^{0.5}$	
Siendo:	
i_y , i_z : Radios de giro de la sección bruta, respecto a los ejes principales de inercia Y y Z.	i_y : <u>12.46</u> cm
y_o , z_o : Coordenadas del centro de torsión en la dirección de los ejes principales Y y Z, respectivamente, relativas al centro de gravedad de la sección.	i_z : <u>3.35</u> cm
	y_o : <u>0.00</u> mm
	z_o : <u>0.00</u> mm

Abolladura del alma inducida por el ala comprimida - Temperatura ambiente
(Criterio de CYPE Ingenieros, basado en: Eurocódigo 3 EN 1993-1-5: 2006, Artículo 8)

Se debe satisfacer:

$$\frac{h_w}{t_w} \leq k \frac{E}{f_{yf}} \sqrt{\frac{A_w}{A_{fc,ef}}}$$

$$39.24 \leq 254.33 \checkmark$$

Donde:

h_w : Altura del alma.	h_w : <u>278.60</u> mm
t_w : Espesor del alma.	t_w : <u>7.10</u> mm
A_w : Área del alma.	A_w : <u>19.78</u> cm ²
A_{fc,ef} : Área reducida del ala comprimida.	A_{fc,ef} : <u>16.05</u> cm ²
k : Coeficiente que depende de la clase de la sección.	k : <u>0.30</u>
E : Módulo de elasticidad.	E : <u>2140673</u> kp/cm ²
f_{yf} : Límite elástico del acero del ala comprimida.	f_{yf} : <u>2803.26</u> kp/cm ²

Siendo:

$$f_{yf} = f_y$$

Resistencia a tracción - Temperatura ambiente (CTE DB SE-A, Artículo 6.2.3)

Se debe satisfacer:

$$\eta = \frac{N_{t,Ed}}{N_{t,Rd}} \leq 1$$

$$\eta : \underline{0.005} \checkmark$$

El esfuerzo solicitante de cálculo pésimo se produce en el nudo N81,
para la combinación de acciones
1.35·PP+1.5·V(270°)H1+0.75·N(R)2.

N_{t,Ed}: Axil de tracción solicitante de cálculo pésimo. **N_{t,Ed}** : 0.695 t

La resistencia de cálculo a tracción **N_{t,Rd}** viene dada por:

N_{t,Rd} = A · f_{yd} **N_{t,Rd}** : 143.634 t

Donde:

A: Área bruta de la sección transversal de la barra. **A** : 53.80 cm²

f_{yd}: Resistencia de cálculo del acero. **f_{yd}** : 2669.77 kp/cm²

$$f_{yd} = f_y / \gamma_{M0}$$

Siendo:

f_y: Límite elástico. (CTE DB SE-A, Tabla 4.1) **f_y** : 2803.26 kp/cm²

γ_{M0}: Coeficiente parcial de seguridad del material. **γ_{M0}** : 1.05

Resistencia a compresión - Temperatura ambiente (CTE DB SE-A, Artículo 6.2.5)

Se debe satisfacer:

$$\eta = \frac{N_{c,Ed}}{N_{c,Rd}} \leq 1 \quad \eta : \underline{0.012} \quad \checkmark$$

$$\eta = \frac{N_{c,Ed}}{N_{b,Rd}} \leq 1 \quad \eta : \underline{0.020} \quad \checkmark$$

El esfuerzo solicitante de cálculo pésimo se produce en un punto
situado a una distancia de 0.204 m del nudo N62, para la
combinación de acciones 1.35·PP+1.5·V(180°)H2+0.75·N(R)1.

N_{c,Ed}: Axil de compresión solicitante de cálculo pésimo. **N_{c,Ed}** : 1.789 t

La resistencia de cálculo a compresión **N_{c,Rd}** viene dada por:

N_{c,Rd} = A · f_{yd} **N_{c,Rd}** : 143.634 t

Donde:

Clase: Clase de la sección, según la capacidad de **Clase** : 2
deformación y de desarrollo de la resistencia plástica de

los elementos planos comprimidos de una sección.

A: Área de la sección bruta para las secciones de clase 1, 2 y 3.

$$A : \underline{53.80} \text{ cm}^2$$

f_{yd}: Resistencia de cálculo del acero.

$$f_{yd} : \underline{2669.77} \text{ kp/cm}^2$$

$$f_{yd} = f_y / \gamma_{M0}$$

Siendo:

f_y: Límite elástico. (CTE DB SE-A, Tabla 4.1)

$$f_y : \underline{2803.26} \text{ kp/cm}^2$$

γ_{M0}: Coeficiente parcial de seguridad del material.

$$\gamma_{M0} : \underline{1.05}$$

Resistencia a pandeo: (CTE DB SE-A, Artículo 6.3.2)

La resistencia de cálculo a pandeo **N_{b,Rd}** en una barra comprimida viene dada por:

$$N_{b,Rd} = \chi \cdot A \cdot f_{yd}$$

$$N_{b,Rd} : \underline{88.735} \text{ t}$$

Donde:

A: Área de la sección bruta para las secciones de clase 1, 2 y 3.

$$A : \underline{53.80} \text{ cm}^2$$

f_{yd}: Resistencia de cálculo del acero.

$$f_{yd} : \underline{2669.77} \text{ kp/cm}^2$$

$$f_{yd} = f_y / \gamma_{M1}$$

Siendo:

f_y: Límite elástico. (CTE DB SE-A, Tabla 4.1)

$$f_y : \underline{2803.26} \text{ kp/cm}^2$$

γ_{M1}: Coeficiente parcial de seguridad del material.

$$\gamma_{M1} : \underline{1.05}$$

χ: Coeficiente de reducción por pandeo.

$$\chi = \frac{1}{\Phi + \sqrt{\Phi^2 - (\bar{\lambda})^2}} \leq 1$$

$$\chi_y : \underline{0.92}$$

$$\chi_z : \underline{1.00}$$

$$\chi_T : \underline{0.62}$$

Siendo:

$$\Phi = 0.5 \cdot \left[1 + \alpha \cdot (\bar{\lambda} - 0.2) + (\bar{\lambda})^2 \right]$$

$$\Phi_y : \underline{0.66}$$

$$\Phi_z : \underline{0.51}$$

$$\Phi_T : \underline{1.10}$$

α: Coeficiente de imperfección elástica.

$$\alpha_y : \underline{0.21}$$

$$\alpha_z : \underline{0.34}$$

$$\alpha_T : \underline{0.34}$$

λ̄: Esbeltez reducida.

$$\bar{\lambda} = \sqrt{\frac{A \cdot f_y}{N_{cr}}}$$

$$\bar{\lambda}_y : \underline{0.51}$$

$$\bar{\lambda}_z : \underline{0.17}$$

$$\bar{\lambda}_T : \underline{0.97}$$

N_{cr}: Axil crítico elástico de pandeo, obtenido como el menor de los siguientes valores:

$$N_{cr} : \underline{161.130} \text{ t}$$

N_{cr,y}: Axil crítico elástico de pandeo por flexión respecto al eje Y.

$$N_{cr,y} : \underline{575.211} \text{ t}$$

N_{cr,z}: Axil crítico elástico de pandeo por flexión respecto al eje Z.

$$N_{cr,z} : \underline{5538.663} \text{ t}$$

N_{cr,T}: Axil crítico elástico de pandeo por torsión.

$$N_{cr,T} : \underline{161.130} \text{ t}$$

Resistencia a flexión eje Y - Temperatura ambiente (CTE DB SE-A, Artículo 6.2.6)

Se debe satisfacer:

$$\eta = \frac{M_{Ed}}{M_{c,Rd}} \leq 1$$

$$\eta : \underline{0.071} \checkmark$$

$$\eta = \frac{M_{Ed}}{M_{b,Rd}} \leq 1$$

$$\eta : \underline{0.141} \checkmark$$

Para flexión positiva:

El esfuerzo solicitante de cálculo pésimo se produce en un punto situado a una distancia de 0.204 m del nudo N62, para la combinación de acciones 0.8·PP+1.5·V(0°)H2.

M_{Ed}⁺: Momento flector solicitante de cálculo pésimo.

$$M_{Ed}^+ : \underline{0.610} \text{ t}\cdot\text{m}$$

Para flexión negativa:

El esfuerzo solicitante de cálculo pésimo se produce en un punto situado a una distancia de 0.204 m del nudo N62, para la combinación de acciones 1.35·PP+1.5·V(180°)H2+0.75·N(R)1.

M_{Ed}⁻: Momento flector solicitante de cálculo pésimo.

$$M_{Ed}^- : \underline{1.192} \text{ t}\cdot\text{m}$$

El momento flector resistente de cálculo **M_{c,Rd}** viene dado por:

$$M_{c,Rd} = W_{pl,y} \cdot f_{yd}$$

$$M_{c,Rd} : \underline{16.766} \text{ t}\cdot\text{m}$$

Donde:

Clase: Clase de la sección, según la capacidad de deformación y de desarrollo de la resistencia plástica de los elementos planos de una sección a flexión simple.

$$\text{Clase} : \underline{1}$$

W_{pl,y}: Módulo resistente plástico correspondiente a la fibra con mayor tensión, para las secciones de clase 1 y 2.

$$W_{pl,y} : \underline{628.00} \text{ cm}^3$$

f_{yd}: Resistencia de cálculo del acero.

$$f_{yd} : \underline{2669.77} \text{ kp/cm}^2$$

$$f_{yd} = f_y / \gamma_{M0}$$

Siendo:

f_y: Límite elástico. (CTE DB SE-A, Tabla 4.1)

$$f_y : \underline{2803.26} \text{ kp/cm}^2$$

γ_{M0}: Coeficiente parcial de seguridad del material.

$$\gamma_{M0} : \underline{1.05}$$

Resistencia a pandeo lateral: (CTE DB SE-A, Artículo 6.3.3.2)

El momento flector resistente de cálculo **M_{b,Rd}** viene dado por:

$$M_{b,Rd}^+ = \chi_{LT} \cdot W_{pl,y}^+ \cdot f_{yd}$$

$$M_{b,Rd}^+ : \underline{16.129} \text{ t}\cdot\text{m}$$

$$M_{b,Rd}^- = \chi_{LT} \cdot W_{pl,y}^- \cdot f_{yd}$$

$$M_{b,Rd}^- : \underline{8.472} \text{ t}\cdot\text{m}$$

Donde:

$W_{pl,y}$: Módulo resistente plástico correspondiente a la fibra con mayor tensión, para las secciones de clase 1 y 2.

$$W_{pl,y} : \underline{628.00} \text{ cm}^3$$

f_{yd} : Resistencia de cálculo del acero.

$$f_{yd} : \underline{2669.77} \text{ kp/cm}^2$$

$$f_{yd} = f_y / \gamma_{M1}$$

Siendo:

f_y : Límite elástico. (CTE DB SE-A, Tabla 4.1)

$$f_y : \underline{2803.26} \text{ kp/cm}^2$$

γ_{M1} : Coeficiente parcial de seguridad del material.

$$\gamma_{M1} : \underline{1.05}$$

χ_{LT} : Factor de reducción por pandeo lateral.

$$\chi_{LT} = \frac{1}{\Phi_{LT} + \sqrt{\Phi_{LT}^2 - \bar{\lambda}_{LT}^2}} \leq 1$$

$$\chi_{LT}^+ : \underline{0.96}$$

$$\chi_{LT}^- : \underline{0.51}$$

Siendo:

$$\Phi_{LT} = 0.5 \cdot \left[1 + \alpha_{LT} \cdot (\bar{\lambda}_{LT} - 0.2) + \bar{\lambda}_{LT}^2 \right]$$

$$\Phi_{LT}^+ : \underline{0.58}$$

$$\Phi_{LT}^- : \underline{1.38}$$

α_{LT} : Coeficiente de imperfección elástica.

$$\alpha_{LT} : \underline{0.21}$$

$\bar{\lambda}_{LT}$: Esbeltez reducida.

$$\bar{\lambda}_{LT}^+ = \sqrt{\frac{W_{pl,y}^+ \cdot f_y}{M_{cr}}}$$

$$\bar{\lambda}_{LT}^+ : \underline{0.36}$$

$$\bar{\lambda}_{LT}^- = \sqrt{\frac{W_{pl,y}^- \cdot f_y}{M_{cr}}}$$

$$\bar{\lambda}_{LT}^- : \underline{1.24}$$

M_{cr} : Momento crítico elástico de pandeo lateral.

$$M_{cr}^+ : \underline{132.849} \text{ t}\cdot\text{m}$$

$$M_{cr}^- : \underline{11.449} \text{ t}\cdot\text{m}$$

El momento crítico elástico de pandeo lateral M_{cr} se determina según la teoría de la elasticidad:

$$M_{cr} = \sqrt{M_{LTv}^2 + M_{LTw}^2}$$

Siendo:

M_{LTv} : Componente que representa la resistencia por torsión uniforme de la barra.

$$M_{LTv} = C_1 \cdot \frac{\pi}{L_c} \cdot \sqrt{G \cdot I_t \cdot E \cdot I_z}$$

$$M_{LTv}^+ : \underline{38.350} \text{ t}\cdot\text{m}$$

$$M_{LTv}^- : \underline{9.025} \text{ t}\cdot\text{m}$$

M_{LTw} : Componente que representa la resistencia por torsión no uniforme de la barra.

$$M_{LTw} = W_{el,y} \cdot \frac{\pi^2 \cdot E}{L_c^2} \cdot C_1 \cdot i_{f,z}^2$$

$$M_{LTw}^+ : \underline{127.193} \text{ t}\cdot\text{m}$$

$$M_{LTw}^- : \underline{7.045} \text{ t}\cdot\text{m}$$

Siendo:

$W_{el,y}$: Módulo resistente elástico de la sección bruta, obtenido para la fibra más comprimida.

$$W_{el,y} : \underline{557.07} \text{ cm}^3$$

I_z : Momento de inercia de la sección bruta, respecto al eje Z.	I_z : <u>604.00</u> cm ⁴
I_t : Momento de inercia a torsión uniforme.	I_t : <u>20.10</u> cm ⁴
E : Módulo de elasticidad.	E : <u>2140673</u> kp/cm ²
G : Módulo de elasticidad transversal.	G : <u>825688</u> kp/cm ²
L_c⁺ : Longitud efectiva de pandeo lateral del ala superior.	L_c⁺ : <u>1.200</u> m
L_c⁻ : Longitud efectiva de pandeo lateral del ala inferior.	L_c⁻ : <u>5.099</u> m
C₁ : Factor que depende de las condiciones de apoyo y de la forma de la ley de momentos flectores sobre la barra.	C₁ : <u>1.00</u>
i_{f,z}⁺ : Radio de giro, respecto al eje de menor inercia de la sección, del soporte formado por el ala comprimida y la tercera parte de la zona comprimida del alma adyacente al ala comprimida.	i_{f,z}⁺ : <u>3.94</u> cm
	i_{f,z}⁻ : <u>3.94</u> cm

Resistencia a flexión eje Z - Temperatura ambiente (CTE DB SE-A, Artículo 6.2.6)

Se debe satisfacer:

$$\eta = \frac{M_{Ed}}{M_{c,Rd}} \leq 1$$

η : 0.038 ✓

Para flexión positiva:

El esfuerzo solicitante de cálculo pésimo se produce en el nudo N81, para la combinación de acciones 1.35·PP+0.9·V(270°)H1+1.5·N(EI).

M_{Ed}⁺: Momento flector solicitante de cálculo pésimo.

M_{Ed}⁺ : 0.084 t·m

Para flexión negativa:

El esfuerzo solicitante de cálculo pésimo se produce en el nudo N81, para la combinación de acciones 0.8·PP+1.5·V(0°)H1.

M_{Ed}⁻: Momento flector solicitante de cálculo pésimo.

M_{Ed}⁻ : 0.126 t·m

El momento flector resistente de cálculo **M_{c,Rd}** viene dado por:

$$M_{c,Rd} = W_{pl,z} \cdot f_{yd}$$

M_{c,Rd} : 3.337 t·m

Donde:

Clase: Clase de la sección, según la capacidad de deformación y de desarrollo de la resistencia plástica de los elementos planos de una sección a flexión simple.

Clase : 1

W_{pl,z}: Módulo resistente plástico correspondiente a la fibra con mayor tensión, para las secciones de clase 1 y 2.

W_{pl,z} : 125.00 cm³

f_{yd}: Resistencia de cálculo del acero.

f_{yd} : 2669.77 kp/cm²

$$f_{yd} = f_y / \gamma_{M0}$$

Siendo:

f_y: Límite elástico. (CTE DB SE-A, Tabla 4.1)

f_y : 2803.26 kp/cm²

γ_{M0} : Coeficiente parcial de seguridad del material.

$$\gamma_{M0} : \underline{1.05}$$

Resistencia a corte Z - Temperatura ambiente (CTE DB SE-A, Artículo 6.2.4)

Se debe satisfacer:

$$\eta = \frac{V_{Ed}}{V_{c,Rd}} \leq 1$$

$$\eta : \underline{0.021} \checkmark$$

El esfuerzo solicitante de cálculo pésimo se produce en el nudo N81, para la combinación de acciones 1.35·PP+0.9·V(0°)H2+1.5·N(R)2.

V_{Ed} : Esfuerzo cortante solicitante de cálculo pésimo.

$$V_{Ed} : \underline{0.811} \text{ t}$$

El esfuerzo cortante resistente de cálculo $V_{c,Rd}$ viene dado por:

$$V_{c,Rd} = A_v \cdot \frac{f_{yd}}{\sqrt{3}}$$

$$V_{c,Rd} : \underline{39.567} \text{ t}$$

Donde:

A_v : Área transversal a cortante.

$$A_v : \underline{25.67} \text{ cm}^2$$

$$A_v = h \cdot t_w$$

Siendo:

h : Canto de la sección.

$$h : \underline{300.00} \text{ mm}$$

t_w : Espesor del alma.

$$t_w : \underline{7.10} \text{ mm}$$

f_{yd} : Resistencia de cálculo del acero.

$$f_{yd} : \underline{2669.77} \text{ kp/cm}^2$$

$$f_{yd} = f_y / \gamma_{M0}$$

Siendo:

f_y : Límite elástico. (CTE DB SE-A, Tabla 4.1)

$$f_y : \underline{2803.26} \text{ kp/cm}^2$$

γ_{M0} : Coeficiente parcial de seguridad del material.

$$\gamma_{M0} : \underline{1.05}$$

Abolladura por cortante del alma: (CTE DB SE-A, Artículo 6.3.3.4)

Aunque no se han dispuesto rigidizadores transversales, no es necesario comprobar la resistencia a la abolladura del alma, puesto que se cumple:

$$\frac{d}{t_w} < 70 \cdot \varepsilon$$

$$35.01 < 64.71 \checkmark$$

Donde:

λ_w : Esbeltez del alma.

$$\lambda_w : \underline{35.01}$$

$$\lambda_w = \frac{d}{t_w}$$

$\lambda_{m\acute{a}x}$: Esbeltez máxima.

$$\lambda_{m\acute{a}x} : \underline{64.71}$$

$$\lambda_{\max} = 70 \cdot \varepsilon$$

ε : Factor de reducción.

$$\varepsilon : \underline{0.92}$$

$$\varepsilon = \sqrt{\frac{f_{\text{ref}}}{f_y}}$$

Siendo:

f_{ref} : Límite elástico de referencia.

$$f_{\text{ref}} : \underline{2395.51} \text{ kp/cm}^2$$

f_y : Límite elástico. (CTE DB SE-A, Tabla 4.1)

$$f_y : \underline{2803.26} \text{ kp/cm}^2$$

Resistencia a corte Y - Temperatura ambiente (CTE DB SE-A, Artículo 6.2.4)

Se debe satisfacer:

$$\eta = \frac{V_{\text{Ed}}}{V_{\text{c,Rd}}} \leq 1$$

$$\eta : \underline{0.001} \checkmark$$

El esfuerzo solicitante de cálculo pésimo se produce en el nudo N81, para la combinación de acciones 0.8·PP+1.5·V(0°)H1.

V_{Ed} : Esfuerzo cortante solicitante de cálculo pésimo.

$$V_{\text{Ed}} : \underline{0.075} \text{ t}$$

El esfuerzo cortante resistente de cálculo $V_{\text{c,Rd}}$ viene dado por:

$$V_{\text{c,Rd}} = A_v \cdot \frac{f_{yd}}{\sqrt{3}}$$

$$V_{\text{c,Rd}} : \underline{52.437} \text{ t}$$

Donde:

A_v : Área transversal a cortante.

$$A_v : \underline{34.02} \text{ cm}^2$$

$$A_v = A - d \cdot t_w$$

Siendo:

A : Área de la sección bruta.

$$A : \underline{53.80} \text{ cm}^2$$

d : Altura del alma.

$$d : \underline{278.60} \text{ mm}$$

t_w : Espesor del alma.

$$t_w : \underline{7.10} \text{ mm}$$

f_{yd} : Resistencia de cálculo del acero.

$$f_{yd} : \underline{2669.77} \text{ kp/cm}^2$$

$$f_{yd} = f_y / \gamma_{M0}$$

Siendo:

f_y : Límite elástico. (CTE DB SE-A, Tabla 4.1)

$$f_y : \underline{2803.26} \text{ kp/cm}^2$$

γ_{M0} : Coeficiente parcial de seguridad del material.

$$\gamma_{M0} : \underline{1.05}$$

Resistencia a momento flector Y y fuerza cortante Z combinados - Temperatura ambiente (CTE DB SE-A, Artículo 6.2.8)

No es necesario reducir la resistencia de cálculo a flexión, ya que el esfuerzo cortante solicitante de cálculo pésimo V_{Ed} no es superior al 50% de la resistencia de cálculo a cortante $V_{\text{c,Rd}}$.

$$V_{Ed} \leq \frac{V_{c,Rd}}{2}$$

$$0.644 \text{ t} \leq 19.784 \text{ t} \quad \checkmark$$

Los esfuerzos solicitantes de cálculo pésimos se producen para la combinación de acciones 1.35·PP+0.9·V(180°)H2+1.5·N(EI).

V_{Ed} : Esfuerzo cortante solicitante de cálculo pésimo.

$$V_{Ed} : \underline{0.644} \text{ t}$$

$V_{c,Rd}$: Esfuerzo cortante resistente de cálculo.

$$V_{c,Rd} : \underline{39.567} \text{ t}$$

Resistencia a momento flector Z y fuerza cortante Y combinados - Temperatura ambiente (CTE DB SE-A, Artículo 6.2.8)

No es necesario reducir la resistencia de cálculo a flexión, ya que el esfuerzo cortante solicitante de cálculo pésimo V_{Ed} no es superior al 50% de la resistencia de cálculo a cortante $V_{c,Rd}$.

$$V_{Ed} \leq \frac{V_{c,Rd}}{2}$$

$$0.070 \text{ t} \leq 26.219 \text{ t} \quad \checkmark$$

Los esfuerzos solicitantes de cálculo pésimos se producen para la combinación de acciones 1.35·PP+1.5·V(0°)H2+0.75·N(EI).

V_{Ed} : Esfuerzo cortante solicitante de cálculo pésimo.

$$V_{Ed} : \underline{0.070} \text{ t}$$

$V_{c,Rd}$: Esfuerzo cortante resistente de cálculo.

$$V_{c,Rd} : \underline{52.437} \text{ t}$$

Resistencia a flexión y axil combinados - Temperatura ambiente (CTE DB SE-A, Artículo 6.2.8)

Se debe satisfacer:

$$\eta = \frac{N_{c,Ed}}{N_{pl,Rd}} + \frac{M_{y,Ed}}{M_{pl,Rd,y}} + \frac{M_{z,Ed}}{M_{pl,Rd,z}} \leq 1$$

$$\eta : \underline{0.091} \quad \checkmark$$

$$\eta = \frac{N_{c,Ed}}{\chi_y \cdot A \cdot f_{yd}} + k_y \cdot \frac{C_{m,y} \cdot M_{y,Ed}}{\chi_{LT} \cdot W_{pl,y} \cdot f_{yd}} + \alpha_z \cdot k_z \cdot \frac{C_{m,z} \cdot M_{z,Ed}}{W_{pl,z} \cdot f_{yd}} \leq 1$$

$$\eta : \underline{0.159} \quad \checkmark$$

$$\eta = \frac{N_{c,Ed}}{\chi_z \cdot A \cdot f_{yd}} + k_{y,LT} \cdot \frac{M_{y,Ed}}{\chi_{LT} \cdot W_{pl,y} \cdot f_{yd}} + k_z \cdot \frac{C_{m,z} \cdot M_{z,Ed}}{W_{pl,z} \cdot f_{yd}} \leq 1$$

$$\eta : \underline{0.127} \quad \checkmark$$

Los esfuerzos solicitantes de cálculo pésimos se producen en un punto situado a una distancia de 0.204 m del nudo N62, para la combinación de acciones 1.35·PP+1.5·V(180°)H2+0.75·N(R)1.

Donde:

N_{c,Ed} : Axil de compresión solicitante de cálculo pésimo.	N_{c,Ed} : $\frac{1.789}{1}$ t
M_{y,Ed}, M_{z,Ed} : Momentos flectores solicitantes de cálculo pésimos, según los ejes Y y Z, respectivamente.	M_{y,Ed} : $\frac{1.192}{1}$ t·m M_{z,Ed} : $\frac{0.023}{1}$ t·m
Clase : Clase de la sección, según la capacidad de deformación y de desarrollo de la resistencia plástica de sus elementos planos, para axil y flexión simple.	Clase : $\frac{1}{1}$
N_{pl,Rd} : Resistencia a compresión de la sección bruta.	N_{pl,Rd} : $\frac{143.634}{1}$ t
M_{pl,Rd,y}, M_{pl,Rd,z} : Resistencia a flexión de la sección bruta en condiciones plásticas, respecto a los ejes Y y Z, respectivamente.	M_{pl,Rd,y} : $\frac{16.766}{1}$ t·m M_{pl,Rd,z} : $\frac{3.337}{1}$ t·m
Resistencia a pandeo: (CTE DB SE-A, Artículo 6.3.4.2)	
A : Área de la sección bruta.	A : $\frac{53.80}{1}$ cm ²
W_{pl,y}, W_{pl,z} : Módulos resistentes plásticos correspondientes a la fibra comprimida, alrededor de los ejes Y y Z, respectivamente.	W_{pl,y} : $\frac{628.00}{1}$ cm ³ W_{pl,z} : $\frac{125.00}{1}$ cm ³
f_{yd} : Resistencia de cálculo del acero.	f_{yd} : $\frac{2669.77}{1}$ kp/cm ²
$f_{yd} = f_y / \gamma_{M1}$	
Siendo:	
f_y : Límite elástico. (CTE DB SE-A, Tabla 4.1)	f_y : $\frac{2803.26}{1}$ kp/cm ²
γ_{M1} : Coeficiente parcial de seguridad del material.	γ_{M1} : $\frac{1.05}{1}$
k_y, k_z, k_{y,LT} : Coeficientes de interacción.	
$k_y = 1 + (\bar{\lambda}_y - 0.2) \cdot \frac{N_{c,Ed}}{\chi_y \cdot N_{c,Rd}}$	k_y : $\frac{1.00}{1}$
$k_z = 1 + (2 \cdot \bar{\lambda}_z - 0.6) \cdot \frac{N_{c,Ed}}{\chi_z \cdot N_{c,Rd}}$	k_z : $\frac{1.00}{1}$
$k_{y,LT} = 1 - \frac{0.1 \cdot \bar{\lambda}_z}{C_{m,LT} - 0.25} \cdot \frac{N_{c,Ed}}{\chi_z \cdot N_{c,Rd}}$	k_{y,LT} : $\frac{0.77}{1}$
C_{m,y}, C_{m,z}, C_{m,LT} : Factores de momento flector uniforme equivalente.	
	C_{m,y} : $\frac{1.00}{1}$ C_{m,z} : $\frac{1.00}{1}$ C_{m,LT} : $\frac{1.00}{1}$
χ_y, χ_z : Coeficientes de reducción por pandeo, alrededor de los ejes Y y Z, respectivamente.	χ_y : $\frac{0.92}{1}$ χ_z : $\frac{1.00}{1}$
χ_{LT} : Coeficiente de reducción por pandeo lateral.	χ_{LT} : $\frac{0.51}{1}$
λ_y, λ_z : Esbelteces reducidas con valores no mayores que 1.00, en relación a los ejes Y y Z, respectivamente.	λ_y : $\frac{0.51}{1}$ λ_z : $\frac{0.17}{1}$
α_y, α_z : Factores dependientes de la clase de la sección.	α_y : $\frac{0.60}{1}$ α_z : $\frac{0.60}{1}$

Resistencia a flexión, axil y cortante combinados - Temperatura ambiente (CTE DB SE-A, Artículo 6.2.8)

No es necesario reducir las resistencias de cálculo a flexión y a axil, ya que se puede ignorar el efecto de abolladura por esfuerzo cortante y, además, el esfuerzo cortante solicitante de cálculo pésimo V_{Ed} es menor o igual que el 50% del esfuerzo cortante resistente de cálculo $V_{c,Rd}$.

Los esfuerzos solicitantes de cálculo pésimos se producen para la combinación de acciones $1.35 \cdot PP + 0.9 \cdot V(180^\circ)H2 + 1.5 \cdot N(EI)$.

$$V_{Ed,z} \leq \frac{V_{c,Rd,z}}{2}$$

$$0.644 \text{ t} \leq 18.195 \text{ t} \quad \checkmark$$

Donde:

$V_{Ed,z}$: Esfuerzo cortante solicitante de cálculo pésimo.

$$V_{Ed,z} : \underline{0.644} \text{ t}$$

$V_{c,Rd,z}$: Esfuerzo cortante resistente de cálculo.

$$V_{c,Rd,z} : \underline{36.391} \text{ t}$$

Resistencia a torsión - Temperatura ambiente (CTE DB SE-A, Artículo 6.2.7)

Se debe satisfacer:

$$\eta = \frac{M_{T,Ed}}{M_{T,Rd}} \leq 1$$

$$\eta : \underline{0.449} \quad \checkmark$$

El esfuerzo solicitante de cálculo pésimo se produce para la combinación de acciones $1.35 \cdot PP + 1.5 \cdot V(0^\circ)H2 + 0.75 \cdot N(EI)$.

$M_{T,Ed}$: Momento torsor solicitante de cálculo pésimo.

$$M_{T,Ed} : \underline{0.130} \text{ t}\cdot\text{m}$$

El momento torsor resistente de cálculo $M_{T,Rd}$ viene dado por:

$$M_{T,Rd} = \frac{1}{\sqrt{3}} \cdot W_T \cdot f_{yd}$$

$$M_{T,Rd} : \underline{0.290} \text{ t}\cdot\text{m}$$

Donde:

W_T : Módulo de resistencia a torsión.

$$W_T : \underline{18.79} \text{ cm}^3$$

f_{yd} : Resistencia de cálculo del acero.

$$f_{yd} : \underline{2669.77} \text{ kp/cm}^2$$

$$f_{yd} = f_y / \gamma_{M0}$$

Siendo:

f_y : Límite elástico. (CTE DB SE-A, Tabla 4.1)

$$f_y : \underline{2803.26} \text{ kp/cm}^2$$

γ_{M0} : Coeficiente parcial de seguridad del material.

$$\gamma_{M0} : \underline{1.05}$$

Resistencia a cortante Z y momento torsor combinados - Temperatura ambiente (CTE DB SE-A, Artículo 6.2.8)

Se debe satisfacer:

$$\eta = \frac{V_{Ed}}{V_{pl,T,Rd}} \leq 1$$

$$\eta : \underline{0.023} \quad \checkmark$$

Los esfuerzos solicitantes de cálculo pésimos se producen en el nudo N81, para la combinación de acciones $1.35 \cdot PP + 0.9 \cdot V(0^\circ)H2 + 1.5 \cdot N(R)2$.

V_{Ed} : Esfuerzo cortante solicitante de cálculo pésimo.

$$V_{Ed} : \underline{0.811} \text{ t}$$

$M_{T,Ed}$: Momento torsor solicitante de cálculo pésimo.

$$M_{T,Ed} : \underline{0.079} \text{ t}\cdot\text{m}$$

El esfuerzo cortante resistente de cálculo reducido $V_{pl,T,Rd}$ viene dado por:

$$V_{pl,T,Rd} = \sqrt{1 - \frac{\tau_{T,Ed}}{1.25 \cdot f_{yd} / \sqrt{3}}} \cdot V_{pl,Rd}$$

$$V_{pl,T,Rd} : \underline{34.985} \text{ t}$$

Donde:

$V_{pl,Rd}$: Esfuerzo cortante resistente de cálculo.

$$V_{pl,Rd} : \underline{39.567} \text{ t}$$

$\tau_{T,Ed}$: Tensiones tangenciales por torsión.

$$\tau_{T,Ed} : \underline{420.41} \text{ kp/cm}^2$$

$$\tau_{T,Ed} = \frac{M_{T,Ed}}{W_t}$$

Siendo:

W_T : Módulo de resistencia a torsión.

$$W_T : \underline{18.79} \text{ cm}^3$$

f_{yd} : Resistencia de cálculo del acero.

$$f_{yd} : \underline{2669.77} \text{ kp/cm}^2$$

$$f_{yd} = f_y / \gamma_{M0}$$

Siendo:

f_y : Límite elástico. (CTE DB SE-A, Tabla 4.1)

$$f_y : \underline{2803.26} \text{ kp/cm}^2$$

γ_{M0} : Coeficiente parcial de seguridad del material.

$$\gamma_{M0} : \underline{1.05}$$

Resistencia a cortante Y y momento torsor combinados - Temperatura ambiente (CTE DB SE-A, Artículo 6.2.8)

Se debe satisfacer:

$$\eta = \frac{V_{Ed}}{V_{pl,T,Rd}} \leq 1$$

$$\eta : \underline{0.002} \checkmark$$

Los esfuerzos solicitantes de cálculo pésimos se producen en el nudo N81, para la combinación de acciones $0.8 \cdot PP + 1.5 \cdot V(0^\circ)H1$.

V_{Ed} : Esfuerzo cortante solicitante de cálculo pésimo.

$$V_{Ed} : \underline{0.075} \text{ t}$$

$M_{T,Ed}$: Momento torsor solicitante de cálculo pésimo.

$$M_{T,Ed} : \underline{0.128} \text{ t}\cdot\text{m}$$

El esfuerzo cortante resistente de cálculo reducido $V_{pl,T,Rd}$ viene dado por:

$$V_{pl,T,Rd} = \sqrt{1 - \frac{\tau_{T,Ed}}{1.25 \cdot f_{yd} / \sqrt{3}}} \cdot V_{pl,Rd}$$

$$V_{pl,T,Rd} : \underline{42.135} \text{ t}$$

Donde:

$V_{pl,Rd}$: Esfuerzo cortante resistente de cálculo. $V_{pl,Rd} : \underline{52.437} \text{ t}$
 $\tau_{T,Ed}$: Tensiones tangenciales por torsión. $\tau_{T,Ed} : \underline{682.69} \text{ kp/cm}^2$

$$\tau_{T,Ed} = \frac{M_{T,Ed}}{W_t}$$

Siendo:

W_T : Módulo de resistencia a torsión. $W_T : \underline{18.79} \text{ cm}^3$
 f_{yd} : Resistencia de cálculo del acero. $f_{yd} : \underline{2669.77} \text{ kp/cm}^2$

$$f_{yd} = f_y / \gamma_{M0}$$

Siendo:

f_y : Límite elástico. (CTE DB SE-A, Tabla 4.1) $f_y : \underline{2803.26} \text{ kp/cm}^2$

γ_{M0} : Coeficiente parcial de seguridad del material. $\gamma_{M0} : \underline{1.05}$

Resistencia a tracción - Situación de incendio (CTE DB SE-A, Artículo 6.2.3, y CTE DB SI, Anejo D)

Se debe satisfacer:

$$\eta = \frac{N_{t,Ed}}{N_{t,Rd}} \leq 1$$

$$\eta : \underline{0.005} \checkmark$$

El esfuerzo solicitante de cálculo pésimo se produce en el nudo N81, para la combinación de acciones PP+0.5·V(270°)H1.

$N_{t,Ed}$: Axil de tracción solicitante de cálculo pésimo. $N_{t,Ed} : \underline{0.248} \text{ t}$

La resistencia de cálculo a tracción $N_{t,Rd}$ viene dada por:

$$N_{t,Rd} = A \cdot f_{yd} \quad N_{t,Rd} : \underline{50.481} \text{ t}$$

Donde:

A : Área bruta de la sección transversal de la barra. $A : \underline{53.80} \text{ cm}^2$

f_{yd} : Resistencia de cálculo del acero. $f_{yd} : \underline{938.30} \text{ kp/cm}^2$

$$f_{yd} = f_{y,\theta} / \gamma_{M,\theta}$$

Siendo:

$f_{y,\theta}$: Límite elástico reducido para la temperatura que alcanza el perfil. $f_{y,\theta} : \underline{938.30} \text{ kp/cm}^2$

$$f_{y,\theta} = f_y \cdot k_{y,\theta}$$

f_y : Límite elástico. (CTE DB SE-A, Tabla 4.1) $f_y : \underline{2803.26} \text{ kp/cm}^2$

$k_{y,\theta}$: Factor de reducción del límite elástico para la temperatura que alcanza el perfil. $k_{y,\theta} : \underline{0.33}$

$\gamma_{M,\theta}$: Coeficiente parcial de seguridad del material. $\gamma_{M,\theta} : \underline{1.00}$

Resistencia a compresión - Situación de incendio (CTE DB SE-A, Artículo 6.2.5, y CTE DB SI, Anejo D)

Se debe satisfacer:

$$\eta = \frac{N_{c,Ed}}{N_{c,Rd}} \leq 1$$

$$\eta : \underline{0.013} \quad \checkmark$$

$$\eta = \frac{N_{c,Ed}}{N_{b,Rd}} \leq 1$$

$$\eta : \underline{0.031} \quad \checkmark$$

El esfuerzo solicitante de cálculo pésimo se produce en un punto situado a una distancia de 0.204 m del nudo N62, para la combinación de acciones PP+0.5·V(180°)H2.

N_{c,Ed}: Axil de compresión solicitante de cálculo pésimo.

$$\mathbf{N_{c,Ed}} : \underline{0.646} \quad \text{t}$$

La resistencia de cálculo a compresión **N_{c,Rd}** viene dada por:

$$\mathbf{N_{c,Rd}} = A \cdot f_{yd}$$

$$\mathbf{N_{c,Rd}} : \underline{50.481} \quad \text{t}$$

Donde:

Clase: Clase de la sección, según la capacidad de deformación y de desarrollo de la resistencia plástica de los elementos planos comprimidos de una sección.

$$\mathbf{Clase} : \underline{2}$$

A: Área de la sección bruta para las secciones de clase 1, 2 y 3.

$$\mathbf{A} : \underline{53.80} \quad \text{cm}^2$$

f_{yd}: Resistencia de cálculo del acero.

$$\mathbf{f_{yd}} : \underline{938.30} \quad \text{kp/cm}^2$$

$$f_{yd} = f_{y,\theta} / \gamma_{M,\theta}$$

Siendo:

f_{y,θ}: Límite elástico reducido para la temperatura que alcanza el perfil.

$$\mathbf{f_{y,\theta}} : \underline{938.30} \quad \text{kp/cm}^2$$

$$f_{y,\theta} = f_y \cdot k_{y,\theta}$$

f_y: Límite elástico. (CTE DB SE-A, Tabla 4.1)

$$\mathbf{f_y} : \underline{2803.26} \quad \text{kp/cm}^2$$

k_{y,θ}: Factor de reducción del límite elástico para la temperatura que alcanza el perfil.

$$\mathbf{k_{y,\theta}} : \underline{0.33}$$

γ_{M,θ}: Coeficiente parcial de seguridad del material.

$$\mathbf{\gamma_{M,\theta}} : \underline{1.00}$$

Resistencia a pandeo: (CTE DB SE-A, Artículo 6.3.2)

La resistencia de cálculo a pandeo **N_{b,Rd}** en una barra comprimida viene dada por:

$$\mathbf{N_{b,Rd}} = \chi \cdot A \cdot f_{yd}$$

$$\mathbf{N_{b,Rd}} : \underline{20.853} \quad \text{t}$$

DISEÑO DE NAVE ALMACÉN CON GRADO MEDIO DE INCENDIO. CÁLCULO ESTRUCTURAL,
INSTALACIÓN ELÉCTRICA Y PROTECCIÓN CONTRA INCENDIOS

Donde:

A: Área de la sección bruta para las secciones de clase 1, 2 y 3.

$$\begin{array}{l} \mathbf{A} : \quad \underline{53.80} \quad \text{cm}^2 \\ \mathbf{f_{yd}} : \quad \underline{938.30} \quad \text{kp/cm}^2 \end{array}$$

f_{yd}: Resistencia de cálculo del acero.

$$\mathbf{f_{yd}} = \mathbf{f_{y,\theta}} / \gamma_{M,\theta}$$

Siendo:

f_{y,θ}: Límite elástico reducido para la temperatura que alcanza el perfil.

$$\mathbf{f_{y,\theta}} : \quad \underline{938.30} \quad \text{kp/cm}^2$$

$$\mathbf{f_{y,\theta}} = \mathbf{f_y} \cdot \mathbf{k_{y,\theta}}$$

f_y: Límite elástico. (CTE DB SE-A, Tabla 4.1)

$$\mathbf{f_y} : \quad \underline{2803.26} \quad \text{kp/cm}^2$$

k_{y,θ}: Factor de reducción del límite elástico para la temperatura que alcanza el perfil.

$$\mathbf{k_{y,\theta}} : \quad \underline{0.33}$$

γ_{M,θ}: Coeficiente parcial de seguridad del material.

$$\mathbf{\gamma_{M,\theta}} : \quad \underline{1.00}$$

χ: Coeficiente de reducción por pandeo.

$$\mathbf{\chi} = \frac{1}{\Phi + \sqrt{\Phi^2 - (\bar{\lambda})^2}} \leq 1$$

$$\mathbf{\chi_y} : \quad \underline{0.75}$$

$$\mathbf{\chi_z} : \quad \underline{0.99}$$

$$\mathbf{\chi_T} : \quad \underline{0.41}$$

Siendo:

$$\Phi = 0.5 \cdot \left[1 + \alpha \cdot (\bar{\lambda} - 0.2) + (\bar{\lambda})^2 \right]$$

$$\mathbf{\phi_y} : \quad \underline{0.83}$$

$$\mathbf{\phi_z} : \quad \underline{0.53}$$

$$\mathbf{\phi_T} : \quad \underline{1.53}$$

α: Coeficiente de imperfección elástica.

$$\mathbf{\alpha_y} : \quad \underline{0.49}$$

$$\mathbf{\alpha_z} : \quad \underline{0.49}$$

$$\mathbf{\alpha_T} : \quad \underline{0.49}$$

λ̄: Esbeltez reducida.

$$\bar{\lambda} = k_{\lambda,\theta} \cdot \sqrt{\frac{A \cdot f_y}{N_{cr}}}$$

$$\mathbf{\bar{\lambda}_y} : \quad \underline{0.66}$$

$$\mathbf{\bar{\lambda}_z} : \quad \underline{0.21}$$

$$\mathbf{\bar{\lambda}_T} : \quad \underline{1.24}$$

k_{λ,θ}: Factor de incremento de la esbeltez reducida para la temperatura que alcanza el perfil.

$$\mathbf{k_{\lambda,\theta}} : \quad \underline{1.29}$$

N_{cr}: Axil crítico elástico de pandeo, obtenido como el menor de los siguientes valores:

$$\mathbf{N_{cr}} : \quad \underline{161.130} \quad \text{t}$$

N_{cr,y}: Axil crítico elástico de pandeo por flexión respecto al eje Y.

$$\mathbf{N_{cr,y}} : \quad \underline{575.211} \quad \text{t}$$

N_{cr,z}: Axil crítico elástico de pandeo por flexión respecto al eje Z.

$$\mathbf{N_{cr,z}} : \quad \underline{5538.663} \quad \text{t}$$

N_{cr,T}: Axil crítico elástico de pandeo por torsión.

$$\mathbf{N_{cr,T}} : \quad \underline{161.130} \quad \text{t}$$

Resistencia a flexión eje Y - Situación de incendio (CTE DB SE-A, Artículo 6.2.6, y CTE DB SI, Anejo D)

Se debe satisfacer:

$$\eta = \frac{M_{Ed}}{M_{c,Rd}} \leq 1$$

$$\eta : \underline{0.072} \quad \checkmark$$

$$\eta = \frac{M_{Ed}}{M_{b,Rd}} \leq 1$$

$$\eta : \underline{0.252} \quad \checkmark$$

Para flexión positiva:

El esfuerzo solicitante de cálculo pésimo se produce en un punto situado a una distancia de 0.204 m del nudo N62, para la combinación de acciones PP+0.5·V(0°)H2.

M_{Ed}⁺: Momento flector solicitante de cálculo pésimo.

$$\mathbf{M_{Ed}^+} : \underline{0.095} \text{ t}\cdot\text{m}$$

Para flexión negativa:

El esfuerzo solicitante de cálculo pésimo se produce en un punto situado a una distancia de 0.204 m del nudo N62, para la combinación de acciones PP+0.5·V(180°)H2.

M_{Ed}⁻: Momento flector solicitante de cálculo pésimo.

$$\mathbf{M_{Ed}^-} : \underline{0.425} \text{ t}\cdot\text{m}$$

El momento flector resistente de cálculo **M_{c,Rd}** viene dado por:

$$\mathbf{M_{c,Rd}} = W_{pl,y} \cdot f_{yd}$$

$$\mathbf{M_{c,Rd}} : \underline{5.893} \text{ t}\cdot\text{m}$$

Donde:

Clase: Clase de la sección, según la capacidad de deformación y de desarrollo de la resistencia plástica de los elementos planos de una sección a flexión simple.

$$\mathbf{Clase} : \underline{1}$$

W_{pl,y}: Módulo resistente plástico correspondiente a la fibra con mayor tensión, para las secciones de clase 1 y 2.

$$\mathbf{W_{pl,y}} : \underline{628.00} \text{ cm}^3$$

f_{yd}: Resistencia de cálculo del acero.

$$\mathbf{f_{yd}} : \underline{938.30} \text{ kp/cm}^2$$

$$\mathbf{f_{yd}} = f_{y,\theta} / \gamma_{M,\theta}$$

Siendo:

f_{y,θ}: Límite elástico reducido para la temperatura que alcanza el perfil.

$$\mathbf{f_{y,\theta}} : \underline{938.30} \text{ kp/cm}^2$$

$$\mathbf{f_{y,\theta}} = f_y \cdot k_{y,\theta}$$

f_y: Límite elástico. (CTE DB SE-A, Tabla 4.1)

$$\mathbf{f_y} : \underline{2803.26} \text{ kp/cm}^2$$

k_{y,θ}: Factor de reducción del límite elástico para la temperatura que alcanza el perfil.

$$\mathbf{k_{y,\theta}} : \underline{0.33}$$

γ_{M,θ}: Coeficiente parcial de seguridad del material.

$$\mathbf{\gamma_{M,\theta}} : \underline{1.00}$$

Resistencia a pandeo lateral: (CTE DB SE-A, Artículo 6.3.3.2)

El momento flector resistente de cálculo $M_{b,Rd}$ viene dado por:

$$M_{b,Rd}^+ = \chi_{LT} \cdot W_{pl,y}^+ \cdot f_{yd} \qquad M_{b,Rd}^+ : \underline{5.071} \text{ t}\cdot\text{m}$$

$$M_{b,Rd}^- = \chi_{LT} \cdot W_{pl,y}^- \cdot f_{yd} \qquad M_{b,Rd}^- : \underline{1.683} \text{ t}\cdot\text{m}$$

Donde:

$W_{pl,y}$: Módulo resistente plástico correspondiente a la fibra con mayor tensión, para las secciones de clase 1 y 2. $W_{pl,y} : \underline{628.00} \text{ cm}^3$

f_{yd} : Resistencia de cálculo del acero. $f_{yd} : \underline{938.30} \text{ kp/cm}^2$

$$f_{yd} = f_{y,\theta} / \gamma_{M,\theta}$$

Siendo:

$f_{y,\theta}$: Límite elástico reducido para la temperatura que alcanza el perfil. $f_{y,\theta} : \underline{938.30} \text{ kp/cm}^2$

$$f_{y,\theta} = f_y \cdot k_{y,\theta}$$

f_y : Límite elástico. (CTE DB SE-A, Tabla 4.1) $f_y : \underline{2803.26} \text{ kp/cm}^2$

$k_{y,\theta}$: Factor de reducción del límite elástico para la temperatura que alcanza el perfil. $k_{y,\theta} : \underline{0.33}$

$\gamma_{M,\theta}$: Coeficiente parcial de seguridad del material. $\gamma_{M,\theta} : \underline{1.00}$

χ_{LT} : Factor de reducción por pandeo lateral.

$$\chi_{LT} = \frac{1}{\Phi_{LT} + \sqrt{\Phi_{LT}^2 - \bar{\lambda}_{LT}^2}} \leq 1 \qquad \chi_{LT}^+ : \underline{0.86}$$

$$\chi_{LT}^- : \underline{0.29}$$

Siendo:

$$\Phi_{LT} = 0.5 \cdot \left[1 + \alpha_{LT} \cdot (\bar{\lambda}_{LT} - 0.2) + \bar{\lambda}_{LT}^2 \right] \qquad \Phi_{LT}^+ : \underline{0.68}$$

$$\Phi_{LT}^- : \underline{2.11}$$

α_{LT} : Coeficiente de imperfección elástica. $\alpha_{LT} : \underline{0.49}$

$\bar{\lambda}_{LT}$: Esbeltez reducida.

$$\bar{\lambda}_{LT}^+ = k_{\lambda,\theta} \cdot \sqrt{\frac{W_{pl,y}^+ \cdot f_y}{M_{cr}}} \qquad \bar{\lambda}_{LT}^+ : \underline{0.47}$$

$$\bar{\lambda}_{LT}^- = k_{\lambda,\theta} \cdot \sqrt{\frac{W_{pl,y}^- \cdot f_y}{M_{cr}}} \qquad \bar{\lambda}_{LT}^- : \underline{1.60}$$

$k_{\lambda,\theta}$: Factor de incremento de la esbeltez reducida para la temperatura que alcanza el perfil. $k_{\lambda,\theta} : \underline{1.29}$

M_{cr} : Momento crítico elástico de pandeo lateral. $M_{cr}^+ : \underline{132.849} \text{ t}\cdot\text{m}$

$$M_{cr}^- : \underline{11.449} \text{ t}\cdot\text{m}$$

El momento crítico elástico de pandeo lateral M_{cr} se determina según la teoría de la elasticidad:

$$M_{cr} = \sqrt{M_{LTV}^2 + M_{LTw}^2}$$

Siendo:

M_{LTV}: Componente que representa la resistencia por torsión uniforme de la barra.

$$M_{LTV} = C_1 \cdot \frac{\pi}{L_c} \cdot \sqrt{G \cdot I_t \cdot E \cdot I_z}$$

$$M_{LTV}^+ : \underline{38.350} \text{ t}\cdot\text{m}$$

$$M_{LTV}^- : \underline{9.025} \text{ t}\cdot\text{m}$$

M_{LTw}: Componente que representa la resistencia por torsión no uniforme de la barra.

$$M_{LTw} = W_{el,y} \cdot \frac{\pi^2 \cdot E}{L_c^2} \cdot C_1 \cdot i_{f,z}^2$$

$$M_{LTw}^+ : \underline{127.193} \text{ t}\cdot\text{m}$$

$$M_{LTw}^- : \underline{7.045} \text{ t}\cdot\text{m}$$

Siendo:

W_{el,y}: Módulo resistente elástico de la sección bruta, obtenido para la fibra más comprimida.

$$W_{el,y} : \underline{557.07} \text{ cm}^3$$

I_z: Momento de inercia de la sección bruta, respecto al eje Z.

$$I_z : \underline{604.00} \text{ cm}^4$$

I_t: Momento de inercia a torsión uniforme.

$$I_t : \underline{20.10} \text{ cm}^4$$

E: Módulo de elasticidad.

$$E : \underline{2140673} \text{ kp/cm}^2$$

G: Módulo de elasticidad transversal.

$$G : \underline{825688} \text{ kp/cm}^2$$

L_c⁺: Longitud efectiva de pandeo lateral del ala superior.

$$L_c^+ : \underline{1.200} \text{ m}$$

L_c⁻: Longitud efectiva de pandeo lateral del ala inferior.

$$L_c^- : \underline{5.099} \text{ m}$$

C₁: Factor que depende de las condiciones de apoyo y de la forma de la ley de momentos flectores sobre la barra.

$$C_1 : \underline{1.00}$$

i_{f,z}⁺: Radio de giro, respecto al eje de menor inercia de la sección, del soporte formado por el ala comprimida y la tercera parte de la zona comprimida del alma adyacente al ala comprimida.

$$i_{f,z}^+ : \underline{3.94} \text{ cm}$$

$$i_{f,z}^- : \underline{3.94} \text{ cm}$$

Resistencia a flexión eje Z - Situación de incendio (CTE DB SE-A, Artículo 6.2.6, y CTE DB SI, Anejo D)

Se debe satisfacer:

$$\eta = \frac{M_{Ed}}{M_{c,Rd}} \leq 1$$

$$\eta : \underline{0.026} \checkmark$$

Para flexión positiva:

El esfuerzo solicitante de cálculo pésimo se produce en un punto situado a una distancia de 1.673 m del nudo N62, para la combinación de acciones PP+0.5·V(0°)H2.

M_{Ed}⁺: Momento flector solicitante de cálculo pésimo.

$$M_{Ed}^+ : \underline{0.030} \text{ t}\cdot\text{m}$$

Para flexión negativa:

El esfuerzo solicitante de cálculo pésimo se produce en un punto situado a una distancia de 1.673 m del nudo N62, para la combinación de acciones PP+0.5·V(270°)H1.

M_{Ed}^- : Momento flector solicitante de cálculo pésimo.

$$M_{Ed}^- : \underline{0.015} \text{ t}\cdot\text{m}$$

El momento flector resistente de cálculo $M_{c,Rd}$ viene dado por:

$$M_{c,Rd} = W_{pl,z} \cdot f_{yd}$$

$$M_{c,Rd} : \underline{1.173} \text{ t}\cdot\text{m}$$

Donde:

Clase: Clase de la sección, según la capacidad de deformación y de desarrollo de la resistencia plástica de los elementos planos de una sección a flexión simple.

$$\text{Clase} : \underline{1}$$

$W_{pl,z}$: Módulo resistente plástico correspondiente a la fibra con mayor tensión, para las secciones de clase 1 y 2.

$$W_{pl,z} : \underline{125.00} \text{ cm}^3$$

f_{yd} : Resistencia de cálculo del acero.

$$f_{yd} : \underline{938.30} \text{ kp/cm}^2$$

$$f_{yd} = f_{y,\theta} / \gamma_{M,\theta}$$

Siendo:

$f_{y,\theta}$: Límite elástico reducido para la temperatura que alcanza el perfil.

$$f_{y,\theta} : \underline{938.30} \text{ kp/cm}^2$$

$$f_{y,\theta} = f_y \cdot k_{y,\theta}$$

f_y : Límite elástico. (CTE DB SE-A, Tabla 4.1)

$$f_y : \underline{2803.26} \text{ kp/cm}^2$$

$k_{y,\theta}$: Factor de reducción del límite elástico para la temperatura que alcanza el perfil.

$$k_{y,\theta} : \underline{0.33}$$

$\gamma_{M,\theta}$: Coeficiente parcial de seguridad del material.

$$\gamma_{M,\theta} : \underline{1.00}$$

Resistencia a corte Z - Situación de incendio (CTE DB SE-A, Artículo 6.2.4, y CTE DB SI, Anejo D)

Se debe satisfacer:

$$\eta = \frac{V_{Ed}}{V_{c,Rd}} \leq 1$$

$$\eta : \underline{0.021} \checkmark$$

El esfuerzo solicitante de cálculo pésimo se produce en el nudo N81, para la combinación de acciones PP+0.5·V(0°)H2.

V_{Ed} : Esfuerzo cortante solicitante de cálculo pésimo.

$$V_{Ed} : \underline{0.286} \text{ t}$$

El esfuerzo cortante resistente de cálculo $V_{c,Rd}$ viene dado por:

$$V_{c,Rd} = A_v \cdot \frac{f_{yd}}{\sqrt{3}}$$

$$V_{c,Rd} : \underline{13.906} \text{ t}$$

Donde:

A_v: Área transversal a cortante. **A_v** : 25.67 cm²

$$A_v = h \cdot t_w$$

Siendo:

h: Canto de la sección. **h** : 300.00 mm

t_w: Espesor del alma. **t_w** : 7.10 mm

f_{yd}: Resistencia de cálculo del acero. **f_{yd}** : 938.30 kp/cm²

$$f_{yd} = f_{y,\theta} / \gamma_{M,\theta}$$

Siendo:

f_{y,θ}: Límite elástico reducido para la temperatura que alcanza el perfil. **f_{y,θ}** : 938.30 kp/cm²

$$f_{y,\theta} = f_y \cdot k_{y,\theta}$$

f_y: Límite elástico. (CTE DB SE-A, Tabla 4.1)

f_y : 2803.26 kp/cm²

k_{y,θ}: Factor de reducción del límite elástico para la temperatura que alcanza el perfil.

k_{y,θ} : 0.33

γ_{M,θ}: Coeficiente parcial de seguridad del material.

γ_{M,θ} : 1.00

Abolladura por cortante del alma: (CTE DB SE-A, Artículo 6.3.3.4)

Aunque no se han dispuesto rigidizadores transversales, no es necesario comprobar la resistencia a la abolladura del alma, puesto que se cumple:

$$\frac{d}{t_w} < 70 \cdot \varepsilon$$

$$35.01 < 64.71 \quad \checkmark$$

Donde:

λ_w: Esbeltez del alma.

λ_w : 35.01

$$\lambda_w = \frac{d}{t_w}$$

λ_{máx}: Esbeltez máxima.

λ_{máx} : 64.71

$$\lambda_{max} = 70 \cdot \varepsilon$$

ε: Factor de reducción.

ε : 0.92

$$\varepsilon = \sqrt{\frac{f_{ref}}{f_y}}$$

Siendo:

f_{ref}: Límite elástico de referencia.

f_{ref} : 2395.51 kp/cm²

f_y: Límite elástico. (CTE DB SE-A, Tabla 4.1)

f_y : 2803.26 kp/cm²

Resistencia a corte Y - Situación de incendio (CTE DB SE-A, Artículo 6.2.4, y CTE DB SI, Anejo D)

Se debe satisfacer:

$$\eta = \frac{V_{Ed}}{V_{c,Rd}} \leq 1$$

$$\eta : \underline{0.001} \quad \checkmark$$

El esfuerzo solicitante de cálculo pésimo se produce en un punto situado a una distancia de 0.204 m del nudo N62, para la combinación de acciones PP+0.5·V(0°)H2.

V_{Ed}: Esfuerzo cortante solicitante de cálculo pésimo.

$$V_{Ed} : \underline{0.024} \quad t$$

El esfuerzo cortante resistente de cálculo **V_{c,Rd}** viene dado por:

$$V_{c,Rd} = A_v \cdot \frac{f_{yd}}{\sqrt{3}}$$

$$V_{c,Rd} : \underline{18.429} \quad t$$

Donde:

A_v: Área transversal a cortante.

$$A_v : \underline{34.02} \quad \text{cm}^2$$

$$A_v = A - d \cdot t_w$$

Siendo:

A: Área de la sección bruta.

$$A : \underline{53.80} \quad \text{cm}^2$$

d: Altura del alma.

$$d : \underline{278.60} \quad \text{mm}$$

t_w: Espesor del alma.

$$t_w : \underline{7.10} \quad \text{mm}$$

f_{yd}: Resistencia de cálculo del acero.

$$f_{yd} : \underline{938.30} \quad \text{kp/cm}^2$$

$$f_{yd} = f_{y,\theta} / \gamma_{M,\theta}$$

Siendo:

f_{y,θ}: Límite elástico reducido para la temperatura que alcanza el perfil.

$$f_{y,\theta} : \underline{938.30} \quad \text{kp/cm}^2$$

$$f_{y,\theta} = f_y \cdot k_{y,\theta}$$

f_y: Límite elástico. (CTE DB SE-A, Tabla 4.1)

$$f_y : \underline{2803.26} \quad \text{kp/cm}^2$$

k_{y,θ}: Factor de reducción del límite elástico para la temperatura que alcanza el perfil.

$$k_{y,\theta} : \underline{0.33}$$

γ_{M,θ}: Coeficiente parcial de seguridad del material.

$$\gamma_{M,\theta} : \underline{1.00}$$

Resistencia a momento flector Y y fuerza cortante Z combinados - Situación de incendio (CTE DB SE-A, Artículo 6.2.8, y CTE DB SI, Anejo D)

No es necesario reducir la resistencia de cálculo a flexión, ya que el esfuerzo cortante solicitante de cálculo pésimo **V_{Ed}** no es superior al 50% de la resistencia de cálculo a cortante **V_{c,Rd}**.

$$V_{Ed} \leq \frac{V_{c,Rd}}{2}$$

$$0.238 \quad t \leq 6.953 \quad t \quad \checkmark$$

Los esfuerzos solicitantes de cálculo pésimos se producen para la combinación de acciones PP+0.2·N(EI).

V_{Ed}: Esfuerzo cortante solicitante de cálculo pésimo. **V_{Ed}** : 0.238 t

V_{c,Rd}: Esfuerzo cortante resistente de cálculo. **V_{c,Rd}** : 13.906 t

Resistencia a momento flector Z y fuerza cortante Y combinados - Situación de incendio (CTE DB SE-A, Artículo 6.2.8, y CTE DB SI, Anejo D)

No es necesario reducir la resistencia de cálculo a flexión, ya que el esfuerzo cortante solicitante de cálculo pésimo **V_{Ed}** no es superior al 50% de la resistencia de cálculo a cortante **V_{c,Rd}**.

$$V_{Ed} \leq \frac{V_{c,Rd}}{2} \quad 0.024 \text{ t} \leq 9.215 \text{ t} \quad \checkmark$$

Los esfuerzos solicitantes de cálculo pésimos se producen para la combinación de acciones PP+0.5·V(0°)H2.

V_{Ed}: Esfuerzo cortante solicitante de cálculo pésimo. **V_{Ed}** : 0.024 t

V_{c,Rd}: Esfuerzo cortante resistente de cálculo. **V_{c,Rd}** : 18.429 t

Resistencia a flexión y axil combinados - Situación de incendio (CTE DB SE-A, Artículo 6.2.8, y CTE DB SI, Anejo D)

Se debe satisfacer:

$$\eta = \frac{N_{c,Ed}}{N_{pl,Rd}} + \frac{M_{y,Ed}}{M_{pl,Rd,y}} + \frac{M_{z,Ed}}{M_{pl,Rd,z}} \leq 1 \quad \eta : \underline{0.092} \quad \checkmark$$

$$\eta = \frac{N_{c,Ed}}{\chi_y \cdot A \cdot f_{yd}} + k_y \cdot \frac{C_{m,y} \cdot M_{y,Ed}}{\chi_{LT} \cdot W_{pl,y} \cdot f_{yd}} + \alpha_z \cdot k_z \cdot \frac{C_{m,z} \cdot M_{z,Ed}}{W_{pl,z} \cdot f_{yd}} \leq 1 \quad \eta : \underline{0.275} \quad \checkmark$$

$$\eta = \frac{N_{c,Ed}}{\chi_z \cdot A \cdot f_{yd}} + k_{y,LT} \cdot \frac{M_{y,Ed}}{\chi_{LT} \cdot W_{pl,y} \cdot f_{yd}} + k_z \cdot \frac{C_{m,z} \cdot M_{z,Ed}}{W_{pl,z} \cdot f_{yd}} \leq 1 \quad \eta : \underline{0.225} \quad \checkmark$$

Los esfuerzos solicitantes de cálculo pésimos se producen en un punto situado a una distancia de 0.204 m del nudo N62, para la combinación de acciones PP+0.5·V(180°)H2.

Donde:

N_{c,Ed}: Axil de compresión solicitante de cálculo pésimo. **N_{c,Ed}** : 0.646 t
M_{y,Ed}, M_{z,Ed}: Momentos flectores solicitantes de cálculo **M_{y,Ed}** : 0.425 t·m

pésimos, según los ejes Y y Z, respectivamente.

Clase: Clase de la sección, según la capacidad de deformación y de desarrollo de la resistencia plástica de sus elementos planos, para axil y flexión simple.

N_{pl,Rd}: Resistencia a compresión de la sección bruta.

M_{pl,Rd,y}, M_{pl,Rd,z}: Resistencia a flexión de la sección bruta en condiciones plásticas, respecto a los ejes Y y Z, respectivamente.

Resistencia a pandeo: (CTE DB SE-A, Artículo 6.3.4.2)

A: Área de la sección bruta.

W_{pl,y}, W_{pl,z}: Módulos resistentes plásticos correspondientes a la fibra comprimida, alrededor de los ejes Y y Z, respectivamente.

f_{yd}: Resistencia de cálculo del acero.

$$f_{yd} = f_{y,\theta} / \gamma_{M,\theta}$$

Siendo:

f_{y,θ}: Límite elástico reducido para la temperatura que alcanza el perfil.

$$f_{y,\theta} = f_y \cdot k_{y,\theta}$$

f_y: Límite elástico. (CTE DB SE-A, Tabla 4.1)

k_{y,θ}: Factor de reducción del límite elástico para la temperatura que alcanza el perfil.

γ_{M,θ}: Coeficiente parcial de seguridad del material.

k_y, k_z, k_{y,LT}: Coeficientes de interacción.

$$k_y = 1 + (\bar{\lambda}_y - 0.2) \cdot \frac{N_{c,Ed}}{\chi_y \cdot N_{c,Rd}}$$

$$k_z = 1 + (2 \cdot \bar{\lambda}_z - 0.6) \cdot \frac{N_{c,Ed}}{\chi_z \cdot N_{c,Rd}}$$

$$k_{y,LT} = 1 - \frac{0.1 \cdot \bar{\lambda}_z}{C_{m,LT} - 0.25} \cdot \frac{N_{c,Ed}}{\chi_z \cdot N_{c,Rd}}$$

C_{m,y}, C_{m,z}, C_{m,LT}: Factores de momento flector uniforme equivalente.

χ_y, χ_z: Coeficientes de reducción por pandeo, alrededor de los ejes Y y Z, respectivamente.

χ_{LT}: Coeficiente de reducción por pandeo lateral.

λ̄_y, λ̄_z: Esbelteces reducidas con valores no mayores que 1.00, en relación a los ejes Y y Z, respectivamente.

α_y, α_z: Factores dependientes de la clase de la sección.

$$M_{z,Ed}^+ : \underline{0.008} \text{ t}\cdot\text{m}$$

$$\text{Clase} : \underline{1}$$

$$N_{pl,Rd} : \underline{50.481} \text{ t}$$

$$M_{pl,Rd,y} : \underline{5.893} \text{ t}\cdot\text{m}$$

$$M_{pl,Rd,z} : \underline{1.173} \text{ t}\cdot\text{m}$$

$$A : \underline{53.80} \text{ cm}^2$$

$$W_{pl,y} : \underline{628.00} \text{ cm}^3$$

$$W_{pl,z} : \underline{125.00} \text{ cm}^3$$

$$f_{yd} : \underline{938.30} \text{ kp/cm}^2$$

$$f_{y,\theta} : \underline{938.30} \text{ kp/cm}^2$$

$$f_y : \underline{2803.26} \text{ kp/cm}^2$$

$$k_{y,\theta} : \underline{0.33}$$

$$\gamma_{M,\theta} : \underline{1.00}$$

$$k_y : \underline{1.01}$$

$$k_z : \underline{1.00}$$

$$k_{y,LT} : \underline{0.81}$$

$$C_{m,y} : \underline{1.00}$$

$$C_{m,z} : \underline{1.00}$$

$$C_{m,LT} : \underline{1.00}$$

$$\chi_y : \underline{0.75}$$

$$\chi_z : \underline{0.99}$$

$$\chi_{LT} : \underline{0.29}$$

$$\bar{\lambda}_y : \underline{0.66}$$

$$\bar{\lambda}_z : \underline{0.21}$$

$$\alpha_y : \underline{0.60}$$

$$\alpha_z : \underline{0.60}$$

Resistencia a flexión, axil y cortante combinados - Situación de incendio (CTE DB SE-A, Artículo 6.2.8, y CTE DB SI, Anejo D)

No es necesario reducir las resistencias de cálculo a flexión y a axil, ya que se puede ignorar el efecto de abolladura por esfuerzo cortante y, además, el esfuerzo cortante solicitante de cálculo pésimo V_{Ed} es menor o igual que el 50% del esfuerzo cortante resistente de cálculo $V_{c,Rd}$.

Los esfuerzos solicitantes de cálculo pésimos se producen para la combinación de acciones PP+0.5·V(180°)H2.

$$V_{Ed,z} \leq \frac{V_{c,Rd,z}}{2}$$

$$0.229 \text{ t} \leq 6.064 \text{ t} \quad \checkmark$$

Donde:

$V_{Ed,z}$: Esfuerzo cortante solicitante de cálculo pésimo.

$$V_{Ed,z} : \underline{0.229} \text{ t}$$

$V_{c,Rd,z}$: Esfuerzo cortante resistente de cálculo.

$$V_{c,Rd,z} : \underline{12.129} \text{ t}$$

Resistencia a torsión - Situación de incendio (CTE DB SE-A, Artículo 6.2.7, y CTE DB SI, Anejo D)

Se debe satisfacer:

$$\eta = \frac{M_{T,Ed}}{M_{T,Rd}} \leq 1$$

$$\eta : \underline{0.428} \quad \checkmark$$

El esfuerzo solicitante de cálculo pésimo se produce para la combinación de acciones PP+0.5·V(0°)H2.

$M_{T,Ed}$: Momento torsor solicitante de cálculo pésimo.

$$M_{T,Ed} : \underline{0.044} \text{ t}\cdot\text{m}$$

El momento torsor resistente de cálculo $M_{T,Rd}$ viene dado por:

$$M_{T,Rd} = \frac{1}{\sqrt{3}} \cdot W_T \cdot f_{yd}$$

$$M_{T,Rd} : \underline{0.102} \text{ t}\cdot\text{m}$$

Donde:

W_T : Módulo de resistencia a torsión.

$$W_T : \underline{18.79} \text{ cm}^3$$

f_{yd} : Resistencia de cálculo del acero.

$$f_{yd} : \underline{938.30} \text{ kp/cm}^2$$

$$f_{yd} = f_{y,\theta} / \gamma_{M,\theta}$$

Siendo:

$f_{y,\theta}$: Límite elástico reducido para la temperatura que alcanza el perfil.

$$f_{y,\theta} : \underline{938.30} \text{ kp/cm}^2$$

$$f_{y,\theta} = f_y \cdot k_{y,\theta}$$

f_y : Límite elástico. (CTE DB SE-A, Tabla 4.1)

$$f_y : \underline{2803.26} \text{ kp/cm}^2$$

$k_{y,\theta}$: Factor de reducción del límite elástico para la temperatura que alcanza el perfil.

$$k_{y,\theta} : \underline{0.33}$$

$\gamma_{M,\theta}$: Coeficiente parcial de seguridad del material.

$\gamma_{M,\theta}$: 1.00

Resistencia a cortante Z y momento torsor combinados - Situación de incendio (CTE DB SE-A, Artículo 6.2.8, y CTE DB SI, Anejo D)

Se debe satisfacer:

$$\eta = \frac{V_{Ed}}{V_{pl,T,Rd}} \leq 1$$

η : 0.025 ✓

Los esfuerzos solicitantes de cálculo pésimos se producen en el nudo N81, para la combinación de acciones PP+0.5·V(0°)H2.

V_{Ed} : Esfuerzo cortante solicitante de cálculo pésimo.

V_{Ed} : 0.286 t

$M_{T,Ed}$: Momento torsor solicitante de cálculo pésimo.

$M_{T,Ed}$: 0.044 t·m

El esfuerzo cortante resistente de cálculo reducido $V_{pl,T,Rd}$ viene dado por:

$$V_{pl,T,Rd} = \sqrt{1 - \frac{\tau_{T,Ed}}{1.25 \cdot f_{yd} / \sqrt{3}}} \cdot V_{pl,Rd}$$

$V_{pl,T,Rd}$: 11.280 t

Donde:

$V_{pl,Rd}$: Esfuerzo cortante resistente de cálculo.

$V_{pl,Rd}$: 13.906 t

$\tau_{T,Ed}$: Tensiones tangenciales por torsión.

$\tau_{T,Ed}$: 231.59 kp/cm²

$$\tau_{T,Ed} = \frac{M_{T,Ed}}{W_t}$$

Siendo:

W_T : Módulo de resistencia a torsión.

W_T : 18.79 cm³

f_{yd} : Resistencia de cálculo del acero.

f_{yd} : 938.30 kp/cm²

$$f_{yd} = f_{y,\theta} / \gamma_{M,\theta}$$

Siendo:

$f_{y,\theta}$: Límite elástico reducido para la temperatura que alcanza el perfil.

$f_{y,\theta}$: 938.30 kp/cm²

$$f_{y,\theta} = f_y \cdot k_{y,\theta}$$

f_y : Límite elástico. (CTE DB SE-A, Tabla 4.1)

f_y : 2803.26 kp/cm²

$k_{y,\theta}$: Factor de reducción del límite elástico para la temperatura que alcanza el perfil.

$k_{y,\theta}$: 0.33

$\gamma_{M,\theta}$: Coeficiente parcial de seguridad del material.

$\gamma_{M,\theta}$: 1.00

Resistencia a cortante Y y momento torsor combinados - Situación de incendio (CTE DB SE-A, Artículo 6.2.8, y CTE DB SI, Anejo D)

Se debe satisfacer:

$$\eta = \frac{V_{Ed}}{V_{pl,T,Rd}} \leq 1$$

$$\eta : \underline{0.002} \checkmark$$

Los esfuerzos solicitantes de cálculo pésimos se producen en un punto situado a una distancia de 0.204 m del nudo N62, para la combinación de acciones PP+0.5·V(0°)H2.

V_{Ed}: Esfuerzo cortante solicitante de cálculo pésimo.

$$V_{Ed} : \underline{0.024} \text{ t}$$

M_{T,Ed}: Momento torsor solicitante de cálculo pésimo.

$$M_{T,Ed} : \underline{0.044} \text{ t}\cdot\text{m}$$

El esfuerzo cortante resistente de cálculo reducido **V_{pl,T,Rd}** viene dado por:

$$V_{pl,T,Rd} = \sqrt{1 - \frac{\tau_{T,Ed}}{1.25 \cdot f_{yd} / \sqrt{3}}} \cdot V_{pl,Rd}$$

$$V_{pl,T,Rd} : \underline{14.949} \text{ t}$$

Donde:

V_{pl,Rd}: Esfuerzo cortante resistente de cálculo.

$$V_{pl,Rd} : \underline{18.429} \text{ t}$$

τ_{T,Ed}: Tensiones tangenciales por torsión.

$$\tau_{T,Ed} : \underline{231.59} \text{ kp/cm}^2$$

$$\tau_{T,Ed} = \frac{M_{T,Ed}}{W_t}$$

Siendo:

W_T: Módulo de resistencia a torsión.

$$W_T : \underline{18.79} \text{ cm}^3$$

f_{yd}: Resistencia de cálculo del acero.

$$f_{yd} : \underline{938.30} \text{ kp/cm}^2$$

$$f_{yd} = f_{y,\theta} / \gamma_{M,\theta}$$

Siendo:

f_{y,θ}: Límite elástico reducido para la temperatura que alcanza el perfil.

$$f_{y,\theta} : \underline{938.30} \text{ kp/cm}^2$$

$$f_{y,\theta} = f_y \cdot k_{y,\theta}$$

f_y: Límite elástico. (CTE DB SE-A, Tabla 4.1)

$$f_y : \underline{2803.26} \text{ kp/cm}^2$$

k_{y,θ}: Factor de reducción del límite elástico para la temperatura que alcanza el perfil.

$$k_{y,\theta} : \underline{0.33}$$

γ_{M,θ}: Coeficiente parcial de seguridad del material.

$$\gamma_{M,\theta} : \underline{1.00}$$

2.6. Comprobaciones pilarillo

Barra N66/N123

Perfil: IPE 180 Material: Acero (S275)							
	Nudos		Longitud (m)	Características mecánicas			
	Inicial	Final		Área (cm ²)	I _y ⁽¹⁾ (cm ⁴)	I _z ⁽¹⁾ (cm ⁴)	I _t ⁽²⁾ (cm ⁴)
	N66	N123	5.800	23.90	1317.00	101.00	4.79
	Notas: (1) Inercia respecto al eje indicado (2) Momento de inercia a torsión uniforme						
			Pandeo		Pandeo lateral		
			Plano XY	Plano XZ	Ala sup.	Ala inf.	
	β	0.00	0.70	0.00	0.00		
	L _k	0.000	4.060	0.000	0.000		
	C _m	1.000	1.000	1.000	1.000		
	C ₁	-		1.000			
Notación: β: Coeficiente de pandeo L _k : Longitud de pandeo (m) C _m : Coeficiente de momentos C ₁ : Factor de modificación para el momento crítico							
Situación de incendio							
Resistencia requerida: R 60 Factor de forma: 306.81 m ⁻¹ Temperatura máx. de la barra: 621.0 °C Pintura intumescente: 1.8 mm							

Barra	COMPROBACIONES (CTE DB SE-A) - TEMPERATURA AMBIENTE													Estado		
	$\bar{\lambda}$	λ_w	N _t	N _c	M _y	M _z	V _z	V _y	M _y V _z	M _z V _y	NM _y M _z	NM _y M _z V _y V _z	M _t		M _t V _z	M _t V _y
N66/N123	$\bar{\lambda} < 2.0$ Cumple	$\lambda_w \leq \lambda_{w,max}$ Cumple	x: 5.8 m η = 1.4	x: 0 m η = 5.6	x: 0 m η = 87.8	x: 0 m η = 1.4	x: 0 m η = 12.8	η < 0.1	η < 0.1	η < 0.1	x: 0 m η = 96.3	η < 0.1	M _{Ed} = 0.00 N.P. ⁽¹⁾	N.P. ⁽²⁾	N.P. ⁽²⁾	CUMPLE η = 96.3
Comprobaciones que no proceden (N.P.): (1) La comprobación no procede, ya que no hay momento torsor. (2) No hay interacción entre momento torsor y esfuerzo cortante para ninguna combinación. Por lo tanto, la comprobación no procede.																
Barra	COMPROBACIONES (CTE DB SE-A) - SITUACIÓN DE INCENDIO													Estado		
	N _t	N _c	M _y	M _z	V _z	V _y	M _y V _z	M _z V _y	NM _y M _z	NM _y M _z V _y V _z	M _t	M _t V _z	M _t V _y			
N66/N123	N _{Ed} = 0.00 N.P. ⁽¹⁾	x: 0 m η = 7.9	x: 0 m η = 66.4	x: 0 m η = 1.0	x: 0 m η = 9.7	η < 0.1	η < 0.1	η < 0.1	x: 0 m η = 78.0	η < 0.1	M _{Ed} = 0.00 N.P. ⁽²⁾	N.P. ⁽³⁾	N.P. ⁽³⁾	CUMPLE η = 78.0		
Comprobaciones que no proceden (N.P.): (1) La comprobación no procede, ya que no hay axil de tracción. (2) La comprobación no procede, ya que no hay momento torsor. (3) No hay interacción entre momento torsor y esfuerzo cortante para ninguna combinación. Por lo tanto, la comprobación no procede.																
Notación: N _t : Resistencia a tracción N _c : Resistencia a compresión M _y : Resistencia a flexión eje Y M _z : Resistencia a flexión eje Z V _z : Resistencia a corte Z V _y : Resistencia a corte Y M _y V _z : Resistencia a momento flector Y y fuerza cortante Z combinados M _z V _y : Resistencia a momento flector Z y fuerza cortante Y combinados NM _y M _z : Resistencia a flexión y axil combinados NM _y M _z V _y V _z : Resistencia a flexión, axil y cortante combinados M _t : Resistencia a torsión M _t V _z : Resistencia a cortante Z y momento torsor combinados M _t V _y : Resistencia a cortante Y y momento torsor combinados x: Distancia al origen de la barra η: Coeficiente de aprovechamiento (%) N.P.: No procede																

Limitación de esbeltez - Temperatura ambiente (CTE DB SE-A, Artículos 6.3.1 y 6.3.2.1 - Tabla 6.3)

La esbeltez reducida $\bar{\lambda}$ de las barras comprimidas debe ser inferior al valor 2.0.

$$\bar{\lambda} = \sqrt{\frac{A \cdot f_y}{N_{cr}}}$$

$$\bar{\lambda} : \underline{0.63} \quad \checkmark$$

Donde:

Clase: Clase de la sección, según la capacidad de deformación y de desarrollo de la resistencia plástica de los elementos planos comprimidos de una sección.

$$\text{Clase} : \underline{1}$$

A: Área de la sección bruta para las secciones de clase 1, 2 y 3.

$$\text{A} : \underline{23.90} \text{ cm}^2$$

f_y: Límite elástico. (CTE DB SE-A, Tabla 4.1)

$$f_y : \underline{2803.26} \text{ kp/cm}^2$$

N_{cr}: Axil crítico de pandeo elástico.

$$N_{cr} : \underline{168.804} \text{ t}$$

El axil crítico de pandeo elástico **N_{cr}** es el menor de los valores obtenidos en a), b) y c):

a) Axil crítico elástico de pandeo por flexión respecto al eje Y.

$$N_{cr,y} : \underline{168.804} \text{ t}$$

$$N_{cr,y} = \frac{\pi^2 \cdot E \cdot I_y}{L_{ky}^2}$$

b) Axil crítico elástico de pandeo por flexión respecto al eje Z.

$$N_{cr,z} : \underline{\infty}$$

$$N_{cr,z} = \frac{\pi^2 \cdot E \cdot I_z}{L_{kz}^2}$$

c) Axil crítico elástico de pandeo por torsión.

$$N_{cr,T} : \underline{\infty}$$

$$N_{cr,T} = \frac{1}{i_0^2} \cdot \left[G \cdot I_t + \frac{\pi^2 \cdot E \cdot I_w}{L_{kt}^2} \right]$$

Donde:

I_y: Momento de inercia de la sección bruta, respecto al eje Y.

$$I_y : \underline{1317.00} \text{ cm}^4$$

I_z: Momento de inercia de la sección bruta, respecto al eje Z.

$$I_z : \underline{101.00} \text{ cm}^4$$

I_t: Momento de inercia a torsión uniforme.

$$I_t : \underline{4.79} \text{ cm}^4$$

I_w: Constante de alabeo de la sección.

$$I_w : \underline{7430.00} \text{ cm}^6$$

E: Módulo de elasticidad.

$$E : \underline{2140673} \text{ kp/cm}^2$$

G: Módulo de elasticidad transversal.

$$G : \underline{825688} \text{ kp/cm}^2$$

L_{ky}: Longitud efectiva de pandeo por flexión, respecto al eje Y.

$$L_{ky} : \underline{4.060} \text{ m}$$

L_{kz}: Longitud efectiva de pandeo por flexión, respecto al eje Z.

$$L_{kz} : \underline{0.000} \text{ m}$$

L_{kt}: Longitud efectiva de pandeo por torsión.

$$L_{kt} : \underline{0.000} \text{ m}$$

i₀: Radio de giro polar de la sección bruta, respecto al centro de torsión.

$$i_0 : \underline{7.70} \text{ cm}$$

$$i_0 = (i_y^2 + i_z^2 + y_0^2 + z_0^2)^{0.5}$$

Siendo:

i_y, i_z: Radios de giro de la sección

$$i_y : \underline{7.42} \text{ cm}$$

bruta, respecto a los ejes principales de inercia Y y Z.

$$i_z : \underline{2.06} \text{ cm}$$

Y₀ , Z₀: Coordenadas del centro de torsión en la dirección de los ejes principales Y y Z, respectivamente, relativas al centro de gravedad de la sección.

$$Y_0 : \underline{0.00} \text{ mm}$$

$$Z_0 : \underline{0.00} \text{ mm}$$

Abolladura del alma inducida por el ala comprimida - Temperatura ambiente

(Criterio de CYPE Ingenieros, basado en: Eurocódigo 3 EN 1993-1-5: 2006, Artículo 8)

Se debe satisfacer:

$$\frac{h_w}{t_w} \leq k \frac{E}{f_{yf}} \sqrt{\frac{A_w}{A_{fc,ef}}}$$

$$30.94 \leq 250.32 \checkmark$$

Donde:

h_w: Altura del alma.

$$h_w : \underline{164.00} \text{ mm}$$

t_w: Espesor del alma.

$$t_w : \underline{5.30} \text{ mm}$$

A_w: Área del alma.

$$A_w : \underline{8.69} \text{ cm}^2$$

A_{fc,ef}: Área reducida del ala comprimida.

$$A_{fc,ef} : \underline{7.28} \text{ cm}^2$$

k: Coeficiente que depende de la clase de la sección.

$$k : \underline{0.30}$$

E: Módulo de elasticidad.

$$E : \underline{2140673} \text{ kp/cm}^2$$

f_{yf}: Límite elástico del acero del ala comprimida.

$$f_{yf} : \underline{2803.26} \text{ kp/cm}^2$$

Siendo:

$$f_{yf} = f_y$$

Resistencia a tracción - Temperatura ambiente (CTE DB SE-A, Artículo 6.2.3)

Se debe satisfacer:

$$\eta = \frac{N_{t,Ed}}{N_{t,Rd}} \leq 1$$

$$\eta : \underline{0.014} \checkmark$$

El esfuerzo solicitante de cálculo pésimo se produce en el nudo N123, para la combinación de acciones 0.8·PP+1.5·V(270°)H1.

N_{t,Ed}: Axil de tracción solicitante de cálculo pésimo.

$$N_{t,Ed} : \underline{0.912} \text{ t}$$

La resistencia de cálculo a tracción **N_{t,Rd}** viene dada por:

$$N_{t,Rd} = A \cdot f_{yd}$$

$$N_{t,Rd} : \underline{63.808} \text{ t}$$

Donde:

A: Área bruta de la sección transversal de la barra.

$$A : \underline{23.90} \text{ cm}^2$$

f_{yd}: Resistencia de cálculo del acero.

$$f_{yd} : \underline{2669.77} \text{ kp/cm}^2$$

$$f_{yd} = f_y / \gamma_{M0}$$

Siendo:

f_y : Límite elástico. (CTE DB SE-A, Tabla 4.1) f_y : 2803.26 kp/cm²
 γ_{M0} : Coeficiente parcial de seguridad del material. γ_{M0} : 1.05

Resistencia a compresión - Temperatura ambiente (CTE DB SE-A, Artículo 6.2.5)

Se debe satisfacer:

$$\eta = \frac{N_{c,Ed}}{N_{c,Rd}} \leq 1 \quad \eta : \underline{0.049} \checkmark$$

$$\eta = \frac{N_{c,Ed}}{N_{b,Rd}} \leq 1 \quad \eta : \underline{0.056} \checkmark$$

El esfuerzo solicitante de cálculo pésimo se produce en el nudo N66, para la combinación de acciones 1.35·PP+1.5·V(0°)H2+0.75·N(R)2.

$N_{c,Ed}$: Axil de compresión solicitante de cálculo pésimo. $N_{c,Ed}$: 3.150 t

La resistencia de cálculo a compresión $N_{c,Rd}$ viene dada por:

$$N_{c,Rd} = A \cdot f_{yd} \quad N_{c,Rd} : \underline{63.808} \text{ t}$$

Donde:

Clase: Clase de la sección, según la capacidad de deformación y de desarrollo de la resistencia plástica de los elementos planos comprimidos de una sección.

Clase : 1

A: Área de la sección bruta para las secciones de clase 1, 2 y 3.

A : 23.90 cm²

f_{yd} : Resistencia de cálculo del acero.

f_{yd} : 2669.77 kp/cm²

$$f_{yd} = f_y / \gamma_{M0}$$

Siendo:

f_y : Límite elástico. (CTE DB SE-A, Tabla 4.1) f_y : 2803.26 kp/cm²
 γ_{M0} : Coeficiente parcial de seguridad del material. γ_{M0} : 1.05

Resistencia a pandeo: (CTE DB SE-A, Artículo 6.3.2)

La resistencia de cálculo a pandeo $N_{b,Rd}$ en una barra comprimida viene dada por:

$$N_{b,Rd} = \chi \cdot A \cdot f_{yd} \quad N_{b,Rd} : \underline{56.039} \text{ t}$$

Donde:

A: Área de la sección bruta para las secciones de clase 1, 2 y 3.

$$\mathbf{A} : \underline{23.90} \text{ cm}^2$$

f_{yd}: Resistencia de cálculo del acero.

$$\mathbf{f_{yd}} : \underline{2669.77} \text{ kp/cm}^2$$

$$\mathbf{f_{yd}} = f_y / \gamma_{M1}$$

Siendo:

f_y: Límite elástico. (CTE DB SE-A, Tabla 4.1)

$$\mathbf{f_y} : \underline{2803.26} \text{ kp/cm}^2$$

γ_{M1}: Coeficiente parcial de seguridad del material.

$$\mathbf{\gamma_{M1}} : \underline{1.05}$$

χ: Coeficiente de reducción por pandeo.

$$\mathbf{\chi} = \frac{1}{\Phi + \sqrt{\Phi^2 - (\bar{\lambda})^2}} \leq 1$$

$$\mathbf{\chi_y} : \underline{0.88}$$

Siendo:

$$\Phi = 0.5 \cdot \left[1 + \alpha \cdot (\bar{\lambda} - 0.2) + (\bar{\lambda})^2 \right]$$

$$\mathbf{\phi_y} : \underline{0.74}$$

α: Coeficiente de imperfección elástica.

$$\mathbf{\alpha_y} : \underline{0.21}$$

λ̄: Esbeltez reducida.

$$\bar{\lambda} = \sqrt{\frac{A \cdot f_y}{N_{cr}}}$$

$$\mathbf{\bar{\lambda}_y} : \underline{0.63}$$

N_{cr}: Axil crítico elástico de pandeo, obtenido como el menor de los siguientes valores:

$$\mathbf{N_{cr}} : \underline{168.804} \text{ t}$$

N_{cr,y}: Axil crítico elástico de pandeo por flexión respecto al eje Y.

$$\mathbf{N_{cr,y}} : \underline{168.804} \text{ t}$$

N_{cr,z}: Axil crítico elástico de pandeo por flexión respecto al eje Z.

$$\mathbf{N_{cr,z}} : \underline{\infty}$$

N_{cr,T}: Axil crítico elástico de pandeo por torsión.

$$\mathbf{N_{cr,T}} : \underline{\infty}$$

Resistencia a flexión eje Y - Temperatura ambiente (CTE DB SE-A, Artículo 6.2.6)

Se debe satisfacer:

$$\eta = \frac{M_{Ed}}{M_{c,Rd}} \leq 1$$

$$\mathbf{\eta} : \underline{0.878} \checkmark$$

Para flexión positiva:

El esfuerzo solicitante de cálculo pésimo se produce en el nudo N66, para la combinación de acciones

$$1.35 \cdot PP + 1.5 \cdot V(270^\circ)H1 + 0.75 \cdot N(EI).$$

M_{Ed}⁺: Momento flector solicitante de cálculo pésimo.

$$\mathbf{M_{Ed}^+} : \underline{3.240} \text{ t}\cdot\text{m}$$

Para flexión negativa:

El esfuerzo solicitante de cálculo pésimo se produce en el nudo N66, para la combinación de acciones 0.8·PP+1.5·V(0°)H1.

M_{Ed}^- : Momento flector solicitante de cálculo pésimo.

M_{Ed}^- : 3.890 t·m

El momento flector resistente de cálculo $M_{c,Rd}$ viene dado por:

$$M_{c,Rd} = W_{pl,y} \cdot f_{yd}$$

$M_{c,Rd}$: 4.432 t·m

Donde:

Clase: Clase de la sección, según la capacidad de deformación y de desarrollo de la resistencia plástica de los elementos planos de una sección a flexión simple.

Clase : 1

$W_{pl,y}$: Módulo resistente plástico correspondiente a la fibra con mayor tensión, para las secciones de clase 1 y 2.

$W_{pl,y}$: 166.00 cm³

f_{yd} : Resistencia de cálculo del acero.

f_{yd} : 2669.77 kp/cm²

$$f_{yd} = f_y / \gamma_{M0}$$

Siendo:

f_y : Límite elástico. (CTE DB SE-A, Tabla 4.1)

f_y : 2803.26 kp/cm²

γ_{M0} : Coeficiente parcial de seguridad del material.

γ_{M0} : 1.05

Resistencia a pandeo lateral: (CTE DB SE-A, Artículo 6.3.3.2)

No procede, dado que las longitudes de pandeo lateral son nulas.

Resistencia a flexión eje Z - Temperatura ambiente (CTE DB SE-A, Artículo 6.2.6)

Se debe satisfacer:

$$\eta = \frac{M_{Ed}}{M_{c,Rd}} \leq 1$$

η : 0.014 ✓

Para flexión positiva:

El esfuerzo solicitante de cálculo pésimo se produce en el nudo N66, para la combinación de acciones 0.8·PP+1.5·V(0°)H2+0.75·N(R)2.

M_{Ed}^+ : Momento flector solicitante de cálculo pésimo.

M_{Ed}^+ : 0.013 t·m

Para flexión negativa:

El esfuerzo solicitante de cálculo pésimo se produce en el nudo N66, para la combinación de acciones 0.8·PP+1.5·V(180°)H2+0.75·N(R)1.

M_{Ed}^- : Momento flector solicitante de cálculo pésimo.

M_{Ed}^- : 0.013 t·m

El momento flector resistente de cálculo $M_{c,Rd}$ viene dado por:

$$M_{c,Rd} = W_{pl,z} \cdot f_{yd}$$

$M_{c,Rd}$: 0.924 t·m

Donde:

Clase: Clase de la sección, según la capacidad de deformación y de desarrollo de la resistencia plástica de los elementos planos de una sección a flexión simple.

Clase : 1

W_{pl,z}: Módulo resistente plástico correspondiente a la fibra con mayor tensión, para las secciones de clase 1 y 2.

W_{pl,z} : 34.60 cm³

f_{yd}: Resistencia de cálculo del acero.

f_{yd} : 2669.77 kp/cm²

$$f_{yd} = f_y / \gamma_{M0}$$

Siendo:

f_y: Límite elástico. (CTE DB SE-A, Tabla 4.1)

f_y : 2803.26 kp/cm²

γ_{M0}: Coeficiente parcial de seguridad del material.

γ_{M0} : 1.05

Resistencia a corte Z - Temperatura ambiente (CTE DB SE-A, Artículo 6.2.4)

Se debe satisfacer:

$$\eta = \frac{V_{Ed}}{V_{c,Rd}} \leq 1$$

η : 0.128 ✓

El esfuerzo solicitante de cálculo pésimo se produce en el nudo N66, para la combinación de acciones 0.8·PP+1.5·V(0°)H1.

V_{Ed}: Esfuerzo cortante solicitante de cálculo pésimo.

V_{Ed} : 2.216 t

El esfuerzo cortante resistente de cálculo **V_{c,Rd}** viene dado por:

$$V_{c,Rd} = A_v \cdot \frac{f_{yd}}{\sqrt{3}}$$

V_{c,Rd} : 17.270 t

Donde:

A_v: Área transversal a cortante.

A_v : 11.20 cm²

$$A_v = h \cdot t_w$$

Siendo:

h: Canto de la sección.

h : 180.00 mm

t_w: Espesor del alma.

t_w : 5.30 mm

f_{yd}: Resistencia de cálculo del acero.

f_{yd} : 2669.77 kp/cm²

$$f_{yd} = f_y / \gamma_{M0}$$

Siendo:

f_y: Límite elástico. (CTE DB SE-A, Tabla 4.1)

f_y : 2803.26 kp/cm²

γ_{M0}: Coeficiente parcial de seguridad del material.

γ_{M0} : 1.05

Abolladura por cortante del alma: (CTE DB SE-A, Artículo 6.3.3.4)

Aunque no se han dispuesto rigidizadores transversales, no es necesario comprobar la resistencia a la abolladura del alma, puesto que se cumple:

$$\frac{d}{t_w} < 70 \cdot \varepsilon \quad 27.55 < 64.71 \quad \checkmark$$

Donde:

λ_w : Esbeltez del alma.

$$\lambda_w : \underline{27.55}$$

$$\lambda_w = \frac{d}{t_w}$$

$\lambda_{m\acute{a}x}$: Esbeltez máxima.

$$\lambda_{m\acute{a}x} : \underline{64.71}$$

$$\lambda_{m\acute{a}x} = 70 \cdot \varepsilon$$

ε : Factor de reducción.

$$\varepsilon : \underline{0.92}$$

$$\varepsilon = \sqrt{\frac{f_{ref}}{f_y}}$$

Siendo:

f_{ref} : Límite elástico de referencia.

$$f_{ref} : \underline{2395.51} \text{ kp/cm}^2$$

f_y : Límite elástico. (CTE DB SE-A, Tabla 4.1)

$$f_y : \underline{2803.26} \text{ kp/cm}^2$$

Resistencia a corte Y - Temperatura ambiente (CTE DB SE-A, Artículo 6.2.4)

Se debe satisfacer:

$$\eta = \frac{V_{Ed}}{V_{c,Rd}} \leq 1 \quad \eta < \underline{0.001} \quad \checkmark$$

El esfuerzo solicitante de cálculo pésimo se produce para la combinación de acciones $0.8 \cdot PP + 1.5 \cdot V(0^\circ)H2 + 0.75 \cdot N(R)2$.

V_{Ed} : Esfuerzo cortante solicitante de cálculo pésimo.

$$V_{Ed} : \underline{0.004} \text{ t}$$

El esfuerzo cortante resistente de cálculo $V_{c,Rd}$ viene dado por:

$$V_{c,Rd} = A_v \cdot \frac{f_{yd}}{\sqrt{3}} \quad V_{c,Rd} : \underline{23.442} \text{ t}$$

Donde:

A_v : Área transversal a cortante.

$$A_v : \underline{15.21} \text{ cm}^2$$

$$A_v = A - d \cdot t_w$$

Siendo:

A : Área de la sección bruta.

$$A : \underline{23.90} \text{ cm}^2$$

d : Altura del alma.

$$d : \underline{164.00} \text{ mm}$$

t_w : Espesor del alma.

$$t_w : \underline{5.30} \text{ mm}$$

f_{yd} : Resistencia de cálculo del acero. f_{yd} : 2669.77 kp/cm²

$$f_{yd} = f_y / \gamma_{M0}$$

Siendo:

f_y : Límite elástico. (CTE DB SE-A, Tabla 4.1) f_y : 2803.26 kp/cm²

γ_{M0} : Coeficiente parcial de seguridad del material. γ_{M0} : 1.05

Resistencia a momento flector Y y fuerza cortante Z combinados - Temperatura ambiente (CTE DB SE-A, Artículo 6.2.8)

No es necesario reducir la resistencia de cálculo a flexión, ya que el esfuerzo cortante solicitante de cálculo pésimo V_{Ed} no es superior al 50% de la resistencia de cálculo a cortante $V_{c,Rd}$.

$$V_{Ed} \leq \frac{V_{c,Rd}}{2} \quad 2.216 \text{ t} \leq 8.635 \text{ t} \quad \checkmark$$

Los esfuerzos solicitantes de cálculo pésimos se producen para la combinación de acciones 0.8·PP+1.5·V(0°)H1.

V_{Ed} : Esfuerzo cortante solicitante de cálculo pésimo. V_{Ed} : 2.216 t

$V_{c,Rd}$: Esfuerzo cortante resistente de cálculo. $V_{c,Rd}$: 17.270 t

Resistencia a momento flector Z y fuerza cortante Y combinados - Temperatura ambiente (CTE DB SE-A, Artículo 6.2.8)

No es necesario reducir la resistencia de cálculo a flexión, ya que el esfuerzo cortante solicitante de cálculo pésimo V_{Ed} no es superior al 50% de la resistencia de cálculo a cortante $V_{c,Rd}$.

$$V_{Ed} \leq \frac{V_{c,Rd}}{2} \quad 0.004 \text{ t} \leq 11.721 \text{ t} \quad \checkmark$$

Los esfuerzos solicitantes de cálculo pésimos se producen para la combinación de acciones 0.8·PP+1.5·V(0°)H2+0.75·N(R)2.

V_{Ed} : Esfuerzo cortante solicitante de cálculo pésimo. V_{Ed} : 0.004 t

$V_{c,Rd}$: Esfuerzo cortante resistente de cálculo. $V_{c,Rd}$: 23.442 t

Resistencia a flexión y axil combinados - Temperatura ambiente (CTE DB SE-A, Artículo 6.2.8)

Se debe satisfacer:

$$\eta = \frac{N_{c,Ed}}{N_{pl,Rd}} + \frac{M_{y,Ed}}{M_{pl,Rd,y}} + \frac{M_{z,Ed}}{M_{pl,Rd,z}} \leq 1 \quad \eta : \underline{0.941} \quad \checkmark$$

$$\eta = \frac{N_{c,Ed}}{\chi_y \cdot A \cdot f_{yd}} + k_y \cdot \frac{C_{m,y} \cdot M_{y,Ed}}{\chi_{LT} \cdot W_{pl,y} \cdot f_{yd}} + \alpha_z \cdot k_z \cdot \frac{C_{m,z} \cdot M_{z,Ed}}{W_{pl,z} \cdot f_{yd}} \leq 1 \quad \eta : \underline{0.963} \checkmark$$

$$\eta = \frac{N_{c,Ed}}{\chi_z \cdot A \cdot f_{yd}} + \alpha_y \cdot k_y \cdot \frac{C_{m,y} \cdot M_{y,Ed}}{W_{pl,y} \cdot f_{yd}} + k_z \cdot \frac{C_{m,z} \cdot M_{z,Ed}}{W_{pl,z} \cdot f_{yd}} \leq 1 \quad \eta : \underline{0.603} \checkmark$$

Los esfuerzos solicitantes de cálculo pésimos se producen en el nudo N66, para la combinación de acciones 1.35·PP+1.5·V(0°)H2+0.75·N(R)2.

Donde:

N_{c,Ed} : Axil de compresión solicitante de cálculo pésimo.	N_{c,Ed} : <u>3.150</u> t
M_{y,Ed}, M_{z,Ed} : Momentos flectores solicitantes de cálculo pésimos, según los ejes Y y Z, respectivamente.	M_{y,Ed} : <u>3.888</u> t·m M_{z,Ed} : <u>0.013</u> t·m
Clase : Clase de la sección, según la capacidad de deformación y de desarrollo de la resistencia plástica de sus elementos planos, para axil y flexión simple.	Clase : <u>1</u>
N_{pl,Rd} : Resistencia a compresión de la sección bruta.	N_{pl,Rd} : <u>63.808</u> t
M_{pl,Rd,y}, M_{pl,Rd,z} : Resistencia a flexión de la sección bruta en condiciones plásticas, respecto a los ejes Y y Z, respectivamente.	M_{pl,Rd,y} : <u>4.432</u> t·m M_{pl,Rd,z} : <u>0.924</u> t·m

Resistencia a pandeo: (CTE DB SE-A, Artículo 6.3.4.2)

A : Área de la sección bruta.	A : <u>23.90</u> cm ²
W_{pl,y}, W_{pl,z} : Módulos resistentes plásticos correspondientes a la fibra comprimida, alrededor de los ejes Y y Z, respectivamente.	W_{pl,y} : <u>166.00</u> cm ³ W_{pl,z} : <u>34.60</u> cm ³
f_{yd} : Resistencia de cálculo del acero.	f_{yd} : <u>2669.77</u> kp/cm ²
$f_{yd} = f_y / \gamma_{M1}$	
Siendo:	
f_y : Límite elástico. (CTE DB SE-A, Tabla 4.1)	f_y : <u>2803.26</u> kp/cm ²
γ_{M1} : Coeficiente parcial de seguridad del material.	γ_{M1} : <u>1.05</u>

k_y, k_z: Coeficientes de interacción.

$$k_y = 1 + (\bar{\lambda}_y - 0.2) \cdot \frac{N_{c,Ed}}{\chi_y \cdot N_{c,Rd}} \quad k_y : \underline{1.02}$$

$$k_z = 1 + (2 \cdot \bar{\lambda}_z - 0.6) \cdot \frac{N_{c,Ed}}{\chi_z \cdot N_{c,Rd}} \quad k_z : \underline{1.00}$$

C_{m,y}, C_{m,z}: Factores de momento flector uniforme equivalente.

$$C_{m,y} : \underline{1.00}$$

$$C_{m,z} : \underline{1.00}$$

χ_y, χ_z: Coeficientes de reducción por pandeo, alrededor de los ejes Y y Z, respectivamente.

$$\chi_y : \underline{0.88}$$

$$\chi_z : \underline{1.00}$$

$\bar{\lambda}_y, \bar{\lambda}_z$: Esbelteces reducidas con valores no mayores que 1.00, en relación a los ejes Y y Z, respectivamente.

α_y, α_z : Factores dependientes de la clase de la sección.

$$\begin{array}{l} \bar{\lambda}_y : 0.63 \\ \bar{\lambda}_z : 0.00 \\ \alpha_y : 0.60 \\ \alpha_z : 0.60 \end{array}$$

Resistencia a flexión, axil y cortante combinados - Temperatura ambiente (CTE DB SE-A, Artículo 6.2.8)

No es necesario reducir las resistencias de cálculo a flexión y a axil, ya que se puede ignorar el efecto de abolladura por esfuerzo cortante y, además, el esfuerzo cortante solicitante de cálculo pésimo V_{Ed} es menor o igual que el 50% del esfuerzo cortante resistente de cálculo $V_{c,Rd}$.

Los esfuerzos solicitantes de cálculo pésimos se producen para la combinación de acciones $0.8 \cdot PP + 1.5 \cdot V(0^\circ)H1$.

$$V_{Ed,z} \leq \frac{V_{c,Rd,z}}{2}$$

$$2.216 \text{ t} \leq 8.635 \text{ t} \quad \checkmark$$

Donde:

$V_{Ed,z}$: Esfuerzo cortante solicitante de cálculo pésimo.

$$V_{Ed,z} : 2.216 \text{ t}$$

$V_{c,Rd,z}$: Esfuerzo cortante resistente de cálculo.

$$V_{c,Rd,z} : 17.270 \text{ t}$$

Resistencia a torsión - Temperatura ambiente (CTE DB SE-A, Artículo 6.2.7)

La comprobación no procede, ya que no hay momento torsor.

Resistencia a cortante Z y momento torsor combinados - Temperatura ambiente (CTE DB SE-A, Artículo 6.2.8)

No hay interacción entre momento torsor y esfuerzo cortante para ninguna combinación. Por lo tanto, la comprobación no procede.

Resistencia a cortante Y y momento torsor combinados - Temperatura ambiente (CTE DB SE-A, Artículo 6.2.8)

No hay interacción entre momento torsor y esfuerzo cortante para ninguna combinación. Por lo tanto, la comprobación no procede.

Resistencia a tracción - Situación de incendio (CTE DB SE-A, Artículo 6.2.3, y CTE DB SI, Anejo D)

La comprobación no procede, ya que no hay axil de tracción.

Resistencia a compresión - Situación de incendio (CTE DB SE-A, Artículo 6.2.5, y CTE DB SI, Anejo D)

Se debe satisfacer:

$$\eta = \frac{N_{c,Ed}}{N_{c,Rd}} \leq 1$$

$$\eta : 0.053 \quad \checkmark$$

$$\eta = \frac{N_{c,Ed}}{N_{b,Rd}} \leq 1$$

$$\eta : \underline{0.079} \quad \checkmark$$

El esfuerzo solicitante de cálculo pésimo se produce en el nudo N66, para la combinación de acciones PP+0.5·V(0°)H2.

$$N_{c,Ed} : \text{Axil de compresión solicitante de cálculo pésimo.} \quad N_{c,Ed} : \underline{1.484} \text{ t}$$

La resistencia de cálculo a compresión $N_{c,Rd}$ viene dada por:

$$N_{c,Rd} = A \cdot f_{yd} \quad N_{c,Rd} : \underline{28.086} \text{ t}$$

Donde:

Clase: Clase de la sección, según la capacidad de deformación y de desarrollo de la resistencia plástica de los elementos planos comprimidos de una sección.

$$\text{Clase} : \underline{1}$$

A: Área de la sección bruta para las secciones de clase 1, 2 y 3.

$$A : \underline{23.90} \text{ cm}^2$$

f_{yd} : Resistencia de cálculo del acero.

$$f_{yd} : \underline{1175.14} \text{ kp/cm}^2$$

$$f_{yd} = f_{y,\theta} / \gamma_{M,\theta}$$

Siendo:

$f_{y,\theta}$: Límite elástico reducido para la temperatura que alcanza el perfil.

$$f_{y,\theta} : \underline{1175.14} \text{ kp/cm}^2$$

$$f_{y,\theta} = f_y \cdot k_{y,\theta}$$

f_y : Límite elástico. (CTE DB SE-A, Tabla 4.1)

$$f_y : \underline{2803.26} \text{ kp/cm}^2$$

$k_{y,\theta}$: Factor de reducción del límite elástico para la temperatura que alcanza el perfil.

$$k_{y,\theta} : \underline{0.42}$$

$\gamma_{M,\theta}$: Coeficiente parcial de seguridad del material.

$$\gamma_{M,\theta} : \underline{1.00}$$

Resistencia a pandeo: (CTE DB SE-A, Artículo 6.3.2)

La resistencia de cálculo a pandeo $N_{b,Rd}$ en una barra comprimida viene dada por:

$$N_{b,Rd} = \chi \cdot A \cdot f_{yd} \quad N_{b,Rd} : \underline{18.805} \text{ t}$$

Donde:

A: Área de la sección bruta para las secciones de clase 1, 2 y 3.

$$A : \underline{23.90} \text{ cm}^2$$

f_{yd} : Resistencia de cálculo del acero.

$$f_{yd} : \underline{1175.14} \text{ kp/cm}^2$$

$$f_{yd} = f_{y,\theta} / \gamma_{M,\theta}$$

Siendo:

$f_{y,\theta}$: Límite elástico reducido para la temperatura que alcanza el perfil.

$$f_{y,\theta} : \underline{1175.14} \text{ kp/cm}^2$$

$$f_{y,\theta} = f_y \cdot k_{y,\theta}$$

f_y : Límite elástico. (CTE DB SE-A, Tabla 4.1)

$$f_y : \underline{2803.26 \text{ kp/cm}^2}$$

$k_{y,\theta}$: Factor de reducción del límite elástico para la temperatura que alcanza el perfil.

$$k_{y,\theta} : \underline{0.42}$$

$\gamma_{M,\theta}$: Coeficiente parcial de seguridad del material.

$$\gamma_{M,\theta} : \underline{1.00}$$

χ : Coeficiente de reducción por pandeo.

$$\chi = \frac{1}{\Phi + \sqrt{\Phi^2 - (\bar{\lambda})^2}} \leq 1$$

$$\chi_y : \underline{0.67}$$

Siendo:

$$\Phi = 0.5 \cdot \left[1 + \alpha \cdot (\bar{\lambda} - 0.2) + (\bar{\lambda})^2 \right]$$

$$\Phi_y : \underline{0.95}$$

α : Coeficiente de imperfección elástica.

$$\alpha_y : \underline{0.49}$$

$\bar{\lambda}$: Esbeltez reducida.

$$\bar{\lambda} = k_{\lambda,\theta} \cdot \sqrt{\frac{A \cdot f_y}{N_{cr}}}$$

$$\bar{\lambda}_y : \underline{0.79}$$

$k_{\lambda,\theta}$: Factor de incremento de la esbeltez reducida para la temperatura que alcanza el perfil.

$$k_{\lambda,\theta} : \underline{1.25}$$

N_{cr} : Axil crítico elástico de pandeo, obtenido como el menor de los siguientes valores:

$$N_{cr} : \underline{168.804 \text{ t}}$$

$N_{cr,y}$: Axil crítico elástico de pandeo por flexión respecto al eje Y.

$$N_{cr,y} : \underline{168.804 \text{ t}}$$

$N_{cr,z}$: Axil crítico elástico de pandeo por flexión respecto al eje Z.

$$N_{cr,z} : \underline{\infty}$$

$N_{cr,T}$: Axil crítico elástico de pandeo por torsión.

$$N_{cr,T} : \underline{\infty}$$

Resistencia a flexión eje Y - Situación de incendio (CTE DB SE-A, Artículo 6.2.6, y CTE DB SI, Anejo D)

Se debe satisfacer:

$$\eta = \frac{M_{Ed}}{M_{c,Rd}} \leq 1$$

$$\eta : \underline{0.664} \checkmark$$

Para flexión positiva:

El esfuerzo solicitante de cálculo pésimo se produce en el nudo N66, para la combinación de acciones PP+0.5·V(270°)H1.

M_{Ed}^+ : Momento flector solicitante de cálculo pésimo.

$M_{Ed}^+ : \underline{1.080} \text{ t}\cdot\text{m}$

Para flexión negativa:

El esfuerzo solicitante de cálculo pésimo se produce en el nudo N66, para la combinación de acciones PP+0.5·V(0°)H1.

M_{Ed}^- : Momento flector solicitante de cálculo pésimo.

$M_{Ed}^- : \underline{1.296} \text{ t}\cdot\text{m}$

El momento flector resistente de cálculo $M_{c,Rd}$ viene dado por:

$$M_{c,Rd} = W_{pl,y} \cdot f_{yd}$$

$M_{c,Rd} : \underline{1.951} \text{ t}\cdot\text{m}$

Donde:

Clase: Clase de la sección, según la capacidad de deformación y de desarrollo de la resistencia plástica de los elementos planos de una sección a flexión simple.

Clase : 1

$W_{pl,y}$: Módulo resistente plástico correspondiente a la fibra con mayor tensión, para las secciones de clase 1 y 2.

$W_{pl,y} : \underline{166.00} \text{ cm}^3$

f_{yd} : Resistencia de cálculo del acero.

$f_{yd} : \underline{1175.14} \text{ kp/cm}^2$

$$f_{yd} = f_{y,\theta} / \gamma_{M,\theta}$$

Siendo:

$f_{y,\theta}$: Límite elástico reducido para la temperatura que alcanza el perfil.

$f_{y,\theta} : \underline{1175.14} \text{ kp/cm}^2$

$$f_{y,\theta} = f_y \cdot k_{y,\theta}$$

f_y : Límite elástico. (CTE DB SE-A, Tabla 4.1)

$f_y : \underline{2803.26} \text{ kp/cm}^2$

$k_{y,\theta}$: Factor de reducción del límite elástico para la temperatura que alcanza el perfil.

$k_{y,\theta} : \underline{0.42}$

$\gamma_{M,\theta}$: Coeficiente parcial de seguridad del material.

$\gamma_{M,\theta} : \underline{1.00}$

Resistencia a pandeo lateral: (CTE DB SE-A, Artículo 6.3.3.2)

No procede, dado que las longitudes de pandeo lateral son nulas.

Resistencia a flexión eje Z - Situación de incendio (CTE DB SE-A, Artículo 6.2.6, y CTE DB SI, Anejo D)

Se debe satisfacer:

$$\eta = \frac{M_{Ed}}{M_{c,Rd}} \leq 1$$

$\eta : \underline{0.010} \checkmark$

Para flexión positiva:

El esfuerzo solicitante de cálculo pésimo se produce en el nudo N66, para la combinación de acciones PP+0.5·V(0°)H2.

M_{Ed}^+ : Momento flector solicitante de cálculo pésimo.

$M_{Ed}^+ : \underline{0.004} \text{ t}\cdot\text{m}$

Para flexión negativa:

El esfuerzo solicitante de cálculo pésimo se produce en el nudo N66, para la combinación de acciones PP+0.5·V(180°)H2.

M_{Ed}^- : Momento flector solicitante de cálculo pésimo.

M_{Ed}^- : 0.004 t·m

El momento flector resistente de cálculo $M_{c,Rd}$ viene dado por:

$$M_{c,Rd} = W_{pl,z} \cdot f_{yd}$$

$M_{c,Rd}$: 0.407 t·m

Donde:

Clase: Clase de la sección, según la capacidad de deformación y de desarrollo de la resistencia plástica de los elementos planos de una sección a flexión simple.

Clase : 1

$W_{pl,z}$: Módulo resistente plástico correspondiente a la fibra con mayor tensión, para las secciones de clase 1 y 2.

$W_{pl,z}$: 34.60 cm³

f_{yd} : Resistencia de cálculo del acero.

f_{yd} : 1175.14 kp/cm²

$$f_{yd} = f_{y,\theta} / \gamma_{M,\theta}$$

Siendo:

$f_{y,\theta}$: Límite elástico reducido para la temperatura que alcanza el perfil.

$f_{y,\theta}$: 1175.14 kp/cm²

$$f_{y,\theta} = f_y \cdot k_{y,\theta}$$

f_y : Límite elástico. (CTE DB SE-A, Tabla 4.1)

f_y : 2803.26 kp/cm²

$k_{y,\theta}$: Factor de reducción del límite elástico para la temperatura que alcanza el perfil.

$k_{y,\theta}$: 0.42

$\gamma_{M,\theta}$: Coeficiente parcial de seguridad del material.

$\gamma_{M,\theta}$: 1.00

Resistencia a corte Z - Situación de incendio (CTE DB SE-A, Artículo 6.2.4, y CTE DB SI, Anejo D)

Se debe satisfacer:

$$\eta = \frac{V_{Ed}}{V_{c,Rd}} \leq 1$$

η : 0.097 ✓

El esfuerzo solicitante de cálculo pésimo se produce en el nudo N66, para la combinación de acciones PP+0.5·V(0°)H1.

V_{Ed} : Esfuerzo cortante solicitante de cálculo pésimo.

V_{Ed} : 0.738 t

El esfuerzo cortante resistente de cálculo $V_{c,Rd}$ viene dado por:

$$V_{c,Rd} = A_v \cdot \frac{f_{yd}}{\sqrt{3}}$$

$V_{c,Rd}$: 7.602 t

Donde:

A_v: Área transversal a cortante. **A_v** : 11.20 cm²

$$A_v = h \cdot t_w$$

Siendo:

h: Canto de la sección. **h** : 180.00 mm

t_w: Espesor del alma. **t_w** : 5.30 mm

f_{yd}: Resistencia de cálculo del acero. **f_{yd}** : 1175.14 kp/cm²

$$f_{yd} = f_{y,\theta} / \gamma_{M,\theta}$$

Siendo:

f_{y,θ}: Límite elástico reducido para la temperatura que alcanza el perfil. **f_{y,θ}** : 1175.14 kp/cm²

$$f_{y,\theta} = f_y \cdot k_{y,\theta}$$

f_y: Límite elástico. (CTE DB SE-A, Tabla 4.1)

f_y : 2803.26 kp/cm²

k_{y,θ}: Factor de reducción del límite elástico para la temperatura que alcanza el perfil.

k_{y,θ} : 0.42

γ_{M,θ}: Coeficiente parcial de seguridad del material.

γ_{M,θ} : 1.00

Abolladura por cortante del alma: (CTE DB SE-A, Artículo 6.3.3.4)

Aunque no se han dispuesto rigidizadores transversales, no es necesario comprobar la resistencia a la abolladura del alma, puesto que se cumple:

$$\frac{d}{t_w} < 70 \cdot \varepsilon$$

$$27.55 < 64.71 \quad \checkmark$$

Donde:

λ_w: Esbeltez del alma.

λ_w : 27.55

$$\lambda_w = \frac{d}{t_w}$$

λ_{máx}: Esbeltez máxima.

λ_{máx} : 64.71

$$\lambda_{max} = 70 \cdot \varepsilon$$

ε: Factor de reducción.

ε : 0.92

$$\varepsilon = \sqrt{\frac{f_{ref}}{f_y}}$$

Siendo:

f_{ref}: Límite elástico de referencia.

f_{ref} : 2395.51 kp/cm²

f_y: Límite elástico. (CTE DB SE-A, Tabla 4.1)

f_y : 2803.26 kp/cm²

Resistencia a corte Y - Situación de incendio (CTE DB SE-A, Artículo 6.2.4, y CTE DB SI, Anejo D)

Se debe satisfacer:

$$\eta = \frac{V_{Ed}}{V_{c,Rd}} \leq 1 \qquad \eta < \underline{0.001} \quad \checkmark$$

El esfuerzo solicitante de cálculo pésimo se produce para la combinación de acciones PP+0.5·V(0°)H2.

V_{Ed}: Esfuerzo cortante solicitante de cálculo pésimo. **V_{Ed}** : 0.001 t

El esfuerzo cortante resistente de cálculo **V_{c,Rd}** viene dado por:

$$V_{c,Rd} = A_v \cdot \frac{f_{yd}}{\sqrt{3}} \qquad V_{c,Rd} : \underline{10.318} \text{ t}$$

Donde:

A_v: Área transversal a cortante. **A_v** : 15.21 cm²

$$A_v = A - d \cdot t_w$$

Siendo:

A: Área de la sección bruta. **A** : 23.90 cm²

d: Altura del alma. **d** : 164.00 mm

t_w: Espesor del alma. **t_w** : 5.30 mm

f_{yd}: Resistencia de cálculo del acero. **f_{yd}** : 1175.14 kp/cm²

$$f_{yd} = f_{y,\theta} / \gamma_{M,\theta}$$

Siendo:

f_{y,θ}: Límite elástico reducido para la temperatura que alcanza el perfil. **f_{y,θ}** : 1175.14 kp/cm²

$$f_{y,\theta} = f_y \cdot k_{y,\theta}$$

f_y: Límite elástico. (CTE DB SE-A, Tabla 4.1) **f_y** : 2803.26 kp/cm²

k_{y,θ}: Factor de reducción del límite elástico para la temperatura que alcanza el perfil. **k_{y,θ}** : 0.42

γ_{M,θ}: Coeficiente parcial de seguridad del material. **γ_{M,θ}** : 1.00

Resistencia a momento flector Y y fuerza cortante Z combinados - Situación de incendio (CTE DB SE-A, Artículo 6.2.8, y CTE DB SI, Anejo D)

No es necesario reducir la resistencia de cálculo a flexión, ya que el esfuerzo cortante solicitante de cálculo pésimo **V_{Ed}** no es superior al 50% de la resistencia de cálculo a cortante **V_{c,Rd}**.

$$V_{Ed} \leq \frac{V_{c,Rd}}{2}$$

$$0.738 \text{ t} \leq 3.801 \text{ t} \quad \checkmark$$

Los esfuerzos solicitantes de cálculo pésimos se producen para la combinación de acciones PP+0.5·V(0°)H1.

V_{Ed} : Esfuerzo cortante solicitante de cálculo pésimo.

$$V_{Ed} : \underline{0.738} \text{ t}$$

$V_{c,Rd}$: Esfuerzo cortante resistente de cálculo.

$$V_{c,Rd} : \underline{7.602} \text{ t}$$

Resistencia a momento flector Z y fuerza cortante Y combinados - Situación de incendio (CTE DB SE-A, Artículo 6.2.8, y CTE DB SI, Anejo D)

No es necesario reducir la resistencia de cálculo a flexión, ya que el esfuerzo cortante solicitante de cálculo pésimo V_{Ed} no es superior al 50% de la resistencia de cálculo a cortante $V_{c,Rd}$.

$$V_{Ed} \leq \frac{V_{c,Rd}}{2}$$

$$0.001 \text{ t} \leq 5.159 \text{ t} \quad \checkmark$$

Los esfuerzos solicitantes de cálculo pésimos se producen para la combinación de acciones PP+0.5·V(0°)H2.

V_{Ed} : Esfuerzo cortante solicitante de cálculo pésimo.

$$V_{Ed} : \underline{0.001} \text{ t}$$

$V_{c,Rd}$: Esfuerzo cortante resistente de cálculo.

$$V_{c,Rd} : \underline{10.318} \text{ t}$$

Resistencia a flexión y axil combinados - Situación de incendio (CTE DB SE-A, Artículo 6.2.8, y CTE DB SI, Anejo D)

Se debe satisfacer:

$$\eta = \frac{N_{c,Ed}}{N_{pl,Rd}} + \frac{M_{y,Ed}}{M_{pl,Rd,y}} + \frac{M_{z,Ed}}{M_{pl,Rd,z}} \leq 1$$

$$\eta : \underline{0.727} \quad \checkmark$$

$$\eta = \frac{N_{c,Ed}}{\chi_y \cdot A \cdot f_{yd}} + k_y \cdot \frac{C_{m,y} \cdot M_{y,Ed}}{\chi_{LT} \cdot W_{pl,y} \cdot f_{yd}} + \alpha_z \cdot k_z \cdot \frac{C_{m,z} \cdot M_{z,Ed}}{W_{pl,z} \cdot f_{yd}} \leq 1$$

$$\eta : \underline{0.780} \quad \checkmark$$

$$\eta = \frac{N_{c,Ed}}{\chi_z \cdot A \cdot f_{yd}} + \alpha_y \cdot k_y \cdot \frac{C_{m,y} \cdot M_{y,Ed}}{W_{pl,y} \cdot f_{yd}} + k_z \cdot \frac{C_{m,z} \cdot M_{z,Ed}}{W_{pl,z} \cdot f_{yd}} \leq 1$$

$$\eta : \underline{0.480} \quad \checkmark$$

Los esfuerzos solicitantes de cálculo pésimos se producen en el nudo N66, para la combinación de acciones PP+0.5·V(0°)H2.

Donde:

N_{c,Ed} : Axil de compresión solicitante de cálculo pésimo.	N_{c,Ed} : <u>1.484</u> t
M_{y,Ed}, M_{z,Ed} : Momentos flectores solicitantes de cálculo pésimos, según los ejes Y y Z, respectivamente.	M_{y,Ed} : <u>1.295</u> t·m M_{z,Ed} : <u>0.004</u> t·m
Clase : Clase de la sección, según la capacidad de deformación y de desarrollo de la resistencia plástica de sus elementos planos, para axil y flexión simple.	Clase : <u>1</u>
N_{pl,Rd} : Resistencia a compresión de la sección bruta.	N_{pl,Rd} : <u>28.086</u> t
M_{pl,Rd,y}, M_{pl,Rd,z} : Resistencia a flexión de la sección bruta en condiciones plásticas, respecto a los ejes Y y Z, respectivamente.	M_{pl,Rd,y} : <u>1.951</u> t·m M_{pl,Rd,z} : <u>0.407</u> t·m

Resistencia a pandeo: (CTE DB SE-A, Artículo 6.3.4.2)

A : Área de la sección bruta.	A : <u>23.90</u> cm ²
W_{pl,y}, W_{pl,z} : Módulos resistentes plásticos correspondientes a la fibra comprimida, alrededor de los ejes Y y Z, respectivamente.	W_{pl,y} : <u>166.00</u> cm ³ W_{pl,z} : <u>34.60</u> cm ³
f_{yd} : Resistencia de cálculo del acero.	f_{yd} : <u>1175.14</u> kp/cm ²

$$f_{yd} = f_{y,\theta} / \gamma_{M,\theta}$$

Siendo:

f_{y,θ} : Límite elástico reducido para la temperatura que alcanza el perfil.	f_{y,θ} : <u>1175.14</u> kp/cm ²
--	--

$$f_{y,\theta} = f_y \cdot k_{y,\theta}$$

f_y: Límite elástico. (CTE DB SE-A, Tabla 4.1)

$$f_y : \underline{2803.26} \text{ kp/cm}^2$$

k_{y,θ}: Factor de reducción del límite elástico para la temperatura que alcanza el perfil.

$$k_{y,\theta} : \underline{0.42}$$

γ_{M,θ}: Coeficiente parcial de seguridad del material.

$$\gamma_{M,\theta} : \underline{1.00}$$

k_y, k_z: Coeficientes de interacción.

$$k_y = 1 + (\bar{\lambda}_y - 0.2) \cdot \frac{N_{c,Ed}}{\chi_y \cdot N_{c,Rd}}$$

$$k_y : \underline{1.05}$$

$$k_z = 1 + (2 \cdot \bar{\lambda}_z - 0.6) \cdot \frac{N_{c,Ed}}{\chi_z \cdot N_{c,Rd}}$$

$$k_z : \underline{1.00}$$

C_{m,y}, C_{m,z}: Factores de momento flector uniforme equivalente.

$$C_{m,y} : \underline{1.00}$$

$$C_{m,z} : \underline{1.00}$$

χ_y, χ_z: Coeficientes de reducción por pandeo, alrededor de los ejes Y y Z, respectivamente.

$$\chi_y : \underline{0.67}$$

$$\chi_z : \underline{1.00}$$

λ̄_y, λ̄_z: Esbelteces reducidas con valores no mayores que 1.00, en relación a los ejes Y y Z, respectivamente.

$$\bar{\lambda}_y : \underline{0.79}$$

$$\bar{\lambda}_z : \underline{0.00}$$

α_y, α_z: Factores dependientes de la clase de la sección.

$$\alpha_y : \underline{0.60}$$

$$\alpha_z : \underline{0.60}$$

Resistencia a flexión, axil y cortante combinados - Situación de incendio (CTE DB SE-A, Artículo 6.2.8, y CTE DB SI, Anejo D)

No es necesario reducir las resistencias de cálculo a flexión y a axil, ya que se puede ignorar el efecto de abolladura por esfuerzo cortante y, además, el esfuerzo cortante solicitante de cálculo pésimo V_{Ed} es menor o igual que el 50% del esfuerzo cortante resistente de cálculo $V_{c,Rd}$.

Los esfuerzos solicitantes de cálculo pésimos se producen para la combinación de acciones $PP+0.5\cdot V(0^\circ)H1$.

$$V_{Ed,z} \leq \frac{V_{c,Rd,z}}{2}$$

$$0.738 \text{ t} \leq 3.801 \text{ t} \quad \checkmark$$

Donde:

$V_{Ed,z}$: Esfuerzo cortante solicitante de cálculo pésimo.

$$V_{Ed,z} : 0.738 \text{ t}$$

$V_{c,Rd,z}$: Esfuerzo cortante resistente de cálculo.

$$V_{c,Rd,z} : 7.602 \text{ t}$$

Resistencia a torsión - Situación de incendio (CTE DB SE-A, Artículo 6.2.7, y CTE DB SI, Anejo D)

La comprobación no procede, ya que no hay momento torsor.

Resistencia a cortante Z y momento torsor combinados - Situación de incendio (CTE DB SE-A, Artículo 6.2.8, y CTE DB SI, Anejo D)

No hay interacción entre momento torsor y esfuerzo cortante para ninguna combinación. Por lo tanto, la comprobación no procede.

Resistencia a cortante Y y momento torsor combinados - Situación de incendio (CTE DB SE-A, Artículo 6.2.8, y CTE DB SI, Anejo D)

No hay interacción entre momento torsor y esfuerzo cortante para ninguna combinación. Por lo tanto, la comprobación no procede.

3. Comprobaciones de las placas de anclaje

3.1. Placas de anclaje pilares hastiales

Pilar IPE 400

Cordones de soldadura

Disposiciones constructivas y clasificación (CTE DB SE-A 8.6.1).

Las prescripciones que siguen serán aplicables cuando los elementos a unir tienen al menos 4 mm de espesor y son de aceros estructurales soldables.

Soldadura en ángulo. Se utiliza para unir elementos cuyas caras de fusión forman un ángulo (a) comprendido entre 60° y 120°. Pueden ser uniones en T o de solape (figura 8.6).

En el caso de uniones en T

- si $a > 120^\circ \Rightarrow$ No se considerará que se pueden transmitir esfuerzos.
- si $a < 60^\circ \Rightarrow$ Se considerará como soldadura a tope con penetración parcial.

La longitud efectiva de un cordón de soldadura en ángulo será la total del cordón siempre que se mantenga el espesor de garganta nominal (véase figura 8.9), pero no se considerarán cordones cuya longitud sea inferior a 40 mm o a seis veces el ancho de garganta.

Resistencia de cálculo de las soldaduras en ángulo (CTE DB SE-A 8.6.2).

Espesor de garganta del cordón en ángulo. Se observarán las siguientes limitaciones:

- el espesor de garganta de un cordón de soldadura en ángulo no será menor de 3 mm.
- en el caso de soldadura con penetración profunda se podrá tomar el espesor de garganta dado en la figura 8.9.c) siempre que se demuestre por ensayos que se puede conseguir de forma estable la penetración requerida.

La soldadura de ángulo será suficiente si, con las tensiones de cálculo, se cumple:

$$\sqrt{\sigma_{\perp}^2 + 3(\tau_{\perp}^2 + \tau_{\parallel}^2)} \leq \frac{f_u}{\beta_w \gamma_{M2}} \quad (8.23)$$

$$\sigma_{\perp} \leq \frac{f_u}{\gamma_{M2}}$$

siendo

β_w : coeficiente de correlación dado en la tabla 8.1.

f_u : resistencia última a tracción de la pieza más débil de la unión.

σ_{\perp} : tensión normal perpendicular al plano de la garganta.

σ_{\parallel} : tensión normal paralela al eje del cordón. No actúa en el plano de comprobación ni se tiene en cuenta en las comprobaciones a realizar.

τ_{\perp} : tensión tangencial (en el plano de la garganta) perpendicular al eje del cordón.

τ_{\parallel} : tensión tangencial (en el plano de la garganta) paralelo al eje del cordón.

Comprobaciones geométricas									
Ref.	Tipo	a (mm)	l (mm)	t (mm)	Ángulo (grados)				
Soldadura del ala superior	En ángulo	7	180	13.5	90.00				
Soldadura del alma	En ángulo	4	331	8.6	90.00				
Soldadura del ala inferior	En ángulo	7	180	13.5	90.00				
<i>a: Espesor garganta</i> <i>l: Longitud efectiva</i> <i>t: Espesor de piezas</i>									
Comprobación de resistencia									
Ref.	Tensión de Von Mises					Tensión normal		f_u (N/mm ²)	β_w
	σ_{\perp} (N/mm ²)	τ_{\perp} (N/mm ²)	τ_{\parallel} (N/mm ²)	Valor (N/mm ²)	Aprov. (%)	σ_{\perp} (N/mm ²)	Aprov. (%)		
Soldadura del ala superior	91.4	91.4	2.8	182.9	47.41	91.4	27.88	410.0	0.85
Soldadura del alma	20.6	20.6	3.4	41.7	10.80	20.6	6.29	410.0	0.85
Soldadura del ala inferior	91.4	91.4	2.8	182.9	47.41	91.4	27.88	410.0	0.85

DISEÑO DE NAVE ALMACÉN CON GRADO MEDIO DE INCENDIO. CÁLCULO ESTRUCTURAL,
INSTALACIÓN ELÉCTRICA Y PROTECCIÓN CONTRA INCENDIOS

2) Placa de anclaje

Referencia:		
-Placa base: Ancho X: 350 mm Ancho Y: 550 mm Espesor: 20 mm		
-Pernos: 4Ø20 mm L=30 cm Gancho a 180 grados		
-Disposición: Posición X: Centrada Posición Y: Centrada		
Comprobación	Valores	Estado
Separación mínima entre pernos: <i>3 diámetros</i>	Mínimo: 60 mm Calculado: 270 mm	Cumple
Separación mínima pernos-borde: <i>1.5 diámetros</i>	Mínimo: 30 mm Calculado: 40 mm	Cumple
Longitud mínima del perno: <i>Se calcula la longitud de anclaje necesaria por adherencia.</i>	Mínimo: 20 cm Calculado: 30 cm	Cumple
Anclaje perno en hormigón:		
- Tracción:	Máximo: 6.796 t Calculado: 5.308 t	Cumple
- Cortante:	Máximo: 4.757 t Calculado: 0.67 t	Cumple
- Tracción + Cortante:	Máximo: 6.796 t Calculado: 6.266 t	Cumple
Tracción en vástago de pernos:	Máximo: 10.243 t Calculado: 5.029 t	Cumple
Tensión de Von Mises en vástago de pernos:	Máximo: 3883.31 kp/cm ² Calculado: 1639.4 kp/cm ²	Cumple
Aplastamiento perno en placa: <i>Límite del cortante en un perno actuando contra la placa</i>	Máximo: 21.358 t Calculado: 0.63 t	Cumple
Tensión de Von Mises en secciones globales:	Máximo: 2669.77 kp/cm ²	
- Derecha:	Calculado: 693.829 kp/cm ²	Cumple
- Izquierda:	Calculado: 797.758 kp/cm ²	Cumple
- Arriba:	Calculado: 1102.35 kp/cm ²	Cumple
- Abajo:	Calculado: 1102.35 kp/cm ²	Cumple
Flecha global equivalente: <i>Limitación de la deformabilidad de los vuelos</i>	Mínimo: 250	
- Derecha:	Calculado: 2543.03	Cumple
- Izquierda:	Calculado: 2575.93	Cumple
- Arriba:	Calculado: 1930.66	Cumple
- Abajo:	Calculado: 1930.66	Cumple
Tensión de Von Mises local: <i>Tensión por tracción de pernos sobre placas en voladizo</i>	Máximo: 2669.77 kp/cm ² Calculado: 0 kp/cm ²	Cumple
Se cumplen todas las comprobaciones		
Información adicional:		
- Relación rotura pésima sección de hormigón: 0.131		

Cordones de soldadura

Disposiciones constructivas y clasificación (CTE DB SE-A 8.6.1).

Las prescripciones que siguen serán aplicables cuando los elementos a unir tienen al menos 4 mm de espesor y son de aceros estructurales soldables.

Resistencia de cálculo de las soldaduras en ángulo (CTE DB SE-A 8.6.2).

La soldadura de ángulo será suficiente si, con las tensiones de cálculo, se cumple:

$$\sqrt{\sigma_{\perp}^2 + 3(\tau_{\perp}^2 + \tau_{\parallel}^2)} \leq \frac{f_u}{\beta_w \gamma_{M2}} \quad (8.23)$$

$$\sigma_{\perp} \leq \frac{f_u}{\gamma_{M2}}$$

siendo

β_w : coeficiente de correlación dado en la tabla 8.1.

f_u : resistencia última a tracción de la pieza más débil de la unión.

σ_{\perp} : tensión normal perpendicular al plano de la garganta.

σ_{\parallel} : tensión normal paralela al eje del cordón. No actúa en el plano de comprobación ni se tiene en cuenta en las comprobaciones a realizar.

τ_{\perp} : tensión tangencial (en el plano de la garganta) perpendicular al eje del cordón.

τ_{\parallel} : tensión tangencial (en el plano de la garganta) paralelo al eje del cordón.

Resistencia de cálculo de las soldaduras a tope (CTE DB SE-A 8.6.3).

En uniones a tope con penetración parcial la resistencia de cálculo se determinará como la de los cordones de soldadura en ángulo, teniendo en cuenta lo siguiente:

a) el espesor de garganta será la profundidad de la penetración que se pueda conseguir de forma estable, que se debe determinar mediante evidencia experimental previa.

Para el caso de que se tenga preparación de bordes en U, V, J o recto, se tomará como espesor de garganta el canto nominal de la preparación menos 2,0 mm, a menos que se puedan justificar experimentalmente valores superiores.

Comprobaciones geométricas									
Ref.	Tipo	Preparación de bordes (mm)	l (mm)	t (mm)	Ángulo (grados)				
Soldadura de los pernos a la placa base	De penetración parcial	6	63	20.0	90.00				
<i>l: Longitud efectiva</i> <i>t: Espesor de piezas</i>									
Comprobación de resistencia									
Ref.	Tensión de Von Mises					Tensión normal		f_u (N/mm ²)	β_w
	σ_{\perp} (N/mm ²)	τ_{\perp} (N/mm ²)	τ_{\parallel} (N/mm ²)	Valor (N/mm ²)	Aprov. (%)	σ_{\perp} (N/mm ²)	Aprov. (%)		
Soldadura de los pernos a la placa base	0.0	0.0	196.3	340.0	88.11	0.0	0.00	410.0	0.85

3.2. Placas de anclaje pilares intermedios

Pilar IPE 450

Cordones de soldadura

Disposiciones constructivas y clasificación (CTE DB SE-A 8.6.1).

Las prescripciones que siguen serán aplicables cuando los elementos a unir tienen al menos 4 mm de espesor y son de aceros estructurales soldables.

Soldadura en ángulo. Se utiliza para unir elementos cuyas caras de fusión forman un ángulo (a) comprendido entre 60° y 120°. Pueden ser uniones en T o de solape (figura 8.6).

En el caso de uniones en T

- si $a > 120^\circ \Rightarrow$ No se considerará que se pueden transmitir esfuerzos.
- si $a < 60^\circ \Rightarrow$ Se considerará como soldadura a tope con penetración parcial.

La longitud efectiva de un cordón de soldadura en ángulo será la total del cordón siempre que se mantenga el espesor de garganta nominal (véase figura 8.9), pero no se considerarán cordones cuya longitud sea inferior a 40 mm o a seis veces el ancho de garganta.

Resistencia de cálculo de las soldaduras en ángulo (CTE DB SE-A 8.6.2).

Espesor de garganta del cordón en ángulo. Se observarán las siguientes limitaciones:

- el espesor de garganta de un cordón de soldadura en ángulo no será menor de 3 mm.
- en el caso de soldadura con penetración profunda se podrá tomar el espesor de garganta dado en la figura 8.9.c) siempre que se demuestre por ensayos que se puede conseguir de forma estable la penetración requerida.

La soldadura de ángulo será suficiente si, con las tensiones de cálculo, se cumple:

$$\sqrt{\sigma_{\perp}^2 + 3(\tau_{\perp}^2 + \tau_{\parallel}^2)} \leq \frac{f_u}{\beta_w \gamma_{M2}} \quad (8.23)$$

$$\sigma_{\perp} \leq \frac{f_u}{\gamma_{M2}}$$

siendo

β_w : coeficiente de correlación dado en la tabla 8.1.

f_u : resistencia última a tracción de la pieza más débil de la unión.

σ_{\perp} : tensión normal perpendicular al plano de la garganta.

σ_{\parallel} : tensión normal paralela al eje del cordón. No actúa en el plano de comprobación ni se tiene en cuenta en las comprobaciones a realizar.

τ_{\perp} : tensión tangencial (en el plano de la garganta) perpendicular al eje del cordón.

τ_{\parallel} : tensión tangencial (en el plano de la garganta) paralelo al eje del cordón.

Comprobaciones geométricas					
Ref.	Tipo	a (mm)	l (mm)	t (mm)	Ángulo (grados)
Soldadura perimetral a la placa	En ángulo	7	1415	9.4	90.00
<i>a: Espesor garganta</i> <i>l: Longitud efectiva</i> <i>t: Espesor de piezas</i>					
Comprobación de resistencia					

DISEÑO DE NAVE ALMACÉN CON GRADO MEDIO DE INCENDIO. CÁLCULO ESTRUCTURAL,
INSTALACIÓN ELÉCTRICA Y PROTECCIÓN CONTRA INCENDIOS

Ref.	Tensión de Von Mises					Tensión normal		f_u (N/mm ²)	β_w
	σ_{\perp} (N/mm ²)	τ_{\perp} (N/mm ²)	τ_{\parallel} (N/mm ²)	Valor (N/mm ²)	Aprov. (%)	σ_{\perp} (N/mm ²)	Aprov. (%)		
Soldadura perimetral a la placa	La comprobación no procede.							410.0	0.85

2) Placa de anclaje

Referencia: -Placa base: Ancho X: 400 mm Ancho Y: 650 mm Espesor: 22 mm -Pernos: 4Ø25 mm L=75 cm Gancho a 180 grados -Disposición: Posición X: Centrada Posición Y: Centrada -Rigidizadores: Paralelos X: - Paralelos Y: 2(150x50x7.0)		
Comprobación	Valores	Estado
Separación mínima entre pernos: <i>3 diámetros</i>	Mínimo: 75 mm Calculado: 320 mm	Cumple
Separación mínima pernos-borde: <i>1.5 diámetros</i>	Mínimo: 37 mm Calculado: 40 mm	Cumple
Esbeltez de rigidizadores: - Paralelos a Y:	Máximo: 50 Calculado: 44.6	Cumple
Longitud mínima del perno: <i>Se calcula la longitud de anclaje necesaria por adherencia.</i>	Mínimo: 25 cm Calculado: 75 cm	Cumple
Anclaje perno en hormigón: - Tracción: - Cortante: - Tracción + Cortante:	Máximo: 21.239 t Calculado: 17.409 t Máximo: 14.867 t Calculado: 1.732 t Máximo: 21.239 t Calculado: 19.883 t	Cumple Cumple Cumple
Tracción en vástago de pernos:	Máximo: 16.016 t Calculado: 15.793 t	Cumple
Tensión de Von Mises en vástago de pernos:	Máximo: 3883.31 kp/cm ² Calculado: 3274.38 kp/cm ²	Cumple
Aplastamiento perno en placa: <i>Límite del cortante en un perno actuando contra la placa</i>	Máximo: 29.368 t Calculado: 1.563 t	Cumple
Tensión de Von Mises en secciones globales: - Derecha: - Izquierda: - Arriba: - Abajo:	Máximo: 2669.77 kp/cm ² Calculado: 1199.76 kp/cm ² Calculado: 1199.76 kp/cm ² Calculado: 1730.42 kp/cm ² Calculado: 1730.42 kp/cm ²	Cumple Cumple Cumple Cumple
Flecha global equivalente: <i>Limitación de la deformabilidad de los vuelos</i> - Derecha: - Izquierda:	Mínimo: 250 Calculado: 4784.66 Calculado: 4784.66	Cumple Cumple

Referencia: -Placa base: Ancho X: 400 mm Ancho Y: 650 mm Espesor: 22 mm -Pernos: 4Ø25 mm L=75 cm Gancho a 180 grados -Disposición: Posición X: Centrada Posición Y: Centrada -Rigidizadores: Paralelos X: - Paralelos Y: 2(150x50x7.0)		
Comprobación	Valores	Estado
- Arriba:	Calculado: 7557.38	Cumple
- Abajo:	Calculado: 7557.38	Cumple
Tensión de Von Mises local: <i>Tensión por tracción de pernos sobre placas en voladizo</i>	Máximo: 2669.77 kp/cm ² Calculado: 0 kp/cm ²	Cumple
Se cumplen todas las comprobaciones		
Información adicional: - Relación rotura pésima sección de hormigón: 0.243		

Cordones de soldadura

Disposiciones constructivas y clasificación (CTE DB SE-A 8.6.1).

Las prescripciones que siguen serán aplicables cuando los elementos a unir tienen al menos 4 mm de espesor y son de aceros estructurales soldables.

Soldadura en ángulo. Se utiliza para unir elementos cuyas caras de fusión forman un ángulo (a) comprendido entre 60° y 120°. Pueden ser uniones en T o de solape (figura 8.6).

En el caso de uniones en T

- si $a > 120^\circ \Rightarrow$ No se considerará que se pueden transmitir esfuerzos.
- si $a < 60^\circ \Rightarrow$ Se considerará como soldadura a tope con penetración parcial.

La longitud efectiva de un cordón de soldadura en ángulo será la total del cordón siempre que se mantenga el espesor de garganta nominal (véase figura 8.9), pero no se considerarán cordones cuya longitud sea inferior a 40 mm o a seis veces el ancho de garganta.

Resistencia de cálculo de las soldaduras en ángulo (CTE DB SE-A 8.6.2).

Espesor de garganta del cordón en ángulo. Se observarán las siguientes limitaciones:

- el espesor de garganta de un cordón de soldadura en ángulo no será menor de 3 mm.
- en el caso de soldadura con penetración profunda se podrá tomar el espesor de garganta dado en la figura 8.9.c) siempre que se demuestre por ensayos que se puede conseguir de forma estable la penetración requerida.

La soldadura de ángulo será suficiente si, con las tensiones de cálculo, se cumple:

$$\sqrt{\sigma_{\perp}^2 + 3(\tau_{\perp}^2 + \tau_{\parallel}^2)} \leq \frac{f_u}{\beta_w \gamma_{M2}} \quad (8.23)$$

$$\sigma_{\perp} \leq \frac{f_u}{\gamma_{M2}}$$

siendo

β_w : coeficiente de correlación dado en la tabla 8.1.

f_u : resistencia última a tracción de la pieza más débil de la unión.

σ_{\perp} : tensión normal perpendicular al plano de la garganta.

σ_{\parallel} : tensión normal paralela al eje del cordón. No actúa en el plano de comprobación ni se tiene en cuenta en las comprobaciones a realizar.

τ_{\perp} : tensión tangencial (en el plano de la garganta) perpendicular al eje del cordón.

τ_{\parallel} : tensión tangencial (en el plano de la garganta) paralelo al eje del cordón.

Resistencia de cálculo de las soldaduras a tope (CTE DB SE-A 8.6.3).

En uniones a tope con penetración parcial la resistencia de cálculo se determinará como la de los cordones de soldadura en ángulo, teniendo en cuenta lo siguiente:

a) el espesor de garganta será la profundidad de la penetración que se pueda conseguir de forma estable, que se debe determinar mediante evidencia experimental previa.

para el caso de que se tenga preparación de bordes en U, V, J o recto, se tomará como espesor de garganta el canto nominal de la preparación menos 2,0 mm, a menos que se puedan justificar experimentalmente valores superiores.

Comprobaciones geométricas									
Ref.	Tipo	a (mm)	Preparación de bordes (mm)	l (mm)	t (mm)	Ángulo (grados)			
Rigidizador y-y (x = -99): Soldadura a la placa base	En ángulo	5	--	650	7.0	90.00			
Rigidizador y-y (x = 99): Soldadura a la placa base	En ángulo	5	--	650	7.0	90.00			
Soldadura de los pernos a la placa base	De penetración parcial	--	11	79	22.0	90.00			
<i>a: Espesor garganta</i> <i>l: Longitud efectiva</i> <i>t: Espesor de piezas</i>									
Comprobación de resistencia									
Ref.	Tensión de Von Mises					Tensión normal		f_u (N/mm ²)	β_w
	σ_{\perp} (N/mm ²)	τ_{\perp} (N/mm ²)	τ_{\parallel} (N/mm ²)	Valor (N/mm ²)	Aprov. (%)	σ_{\perp} (N/mm ²)	Aprov. (%)		
Rigidizador y-y (x = -99): Soldadura a la placa base	La comprobación no procede.						410.0	0.85	
Rigidizador y-y (x = 99): Soldadura a la placa base	La comprobación no procede.						410.0	0.85	
Soldadura de los pernos a la placa base	0.0	0.0	219.2	379.6	98.38	0.0	0.00	410.0	0.85

3.3. Placas de anclaje pilarillos

Pilar IPE 180

Cordones de soldadura

Disposiciones constructivas y clasificación (CTE DB SE-A 8.6.1).

Las prescripciones que siguen serán aplicables cuando los elementos a unir tienen al menos 4 mm de espesor y son de aceros estructurales soldables.

Soldadura en ángulo. Se utiliza para unir elementos cuyas caras de fusión forman un ángulo (a) comprendido entre 60° y 120°. Pueden ser uniones en T o de solape (figura 8.6).

En el caso de uniones en T

- si $a > 120^\circ \Rightarrow$ No se considerará que se pueden transmitir esfuerzos.
- si $a < 60^\circ \Rightarrow$ Se considerará como soldadura a tope con penetración parcial.

La longitud efectiva de un cordón de soldadura en ángulo será la total del cordón siempre que se mantenga el espesor de garganta nominal (véase figura 8.9), pero no se considerarán cordones cuya longitud sea inferior a 40 mm o a seis veces el ancho de garganta.

Resistencia de cálculo de las soldaduras en ángulo (CTE DB SE-A 8.6.2).

Espesor de garganta del cordón en ángulo. Se observarán las siguientes limitaciones:

- el espesor de garganta de un cordón de soldadura en ángulo no será menor de 3 mm.
- en el caso de soldadura con penetración profunda se podrá tomar el espesor de garganta dado en la figura 8.9.c) siempre que se demuestre por ensayos que se puede conseguir de forma estable la penetración requerida.

La soldadura de ángulo será suficiente si, con las tensiones de cálculo, se cumple:

$$\sqrt{\sigma_{\perp}^2 + 3(\tau_{\perp}^2 + \tau_{\parallel}^2)} \leq \frac{f_u}{\beta_w \gamma_{M2}} \quad (8.23)$$

$$\sigma_{\perp} \leq \frac{f_u}{\gamma_{M2}}$$

siendo

β_w : coeficiente de correlación dado en la tabla 8.1.

f_u : resistencia última a tracción de la pieza más débil de la unión.

σ_{\perp} : tensión normal perpendicular al plano de la garganta.

σ_{\parallel} : tensión normal paralela al eje del cordón. No actúa en el plano de comprobación ni se tiene en cuenta en las comprobaciones a realizar.

τ_{\perp} : tensión tangencial (en el plano de la garganta) perpendicular al eje del cordón.

τ_{\parallel} : tensión tangencial (en el plano de la garganta) paralelo al eje del cordón.

Comprobaciones geométricas									
Ref.	Tipo	a (mm)	l (mm)	t (mm)	Ángulo (grados)				
Soldadura perimetral a la placa	En ángulo	4	609	5.3	90.00				
<i>a: Espesor garganta</i> <i>l: Longitud efectiva</i> <i>t: Espesor de piezas</i>									
Comprobación de resistencia									
Ref.	Tensión de Von Mises					Tensión normal		f_u (N/mm ²)	β_w
	σ_{\perp} (N/mm ²)	τ_{\perp} (N/mm ²)	τ_{\parallel} (N/mm ²)	Valor (N/mm ²)	Aprov. (%)	σ_{\perp} (N/mm ²)	Aprov. (%)		
Soldadura perimetral a la placa	La comprobación no procede.							410.0	0.85

DISEÑO DE NAVE ALMACÉN CON GRADO MEDIO DE INCENDIO. CÁLCULO ESTRUCTURAL,
INSTALACIÓN ELÉCTRICA Y PROTECCIÓN CONTRA INCENDIOS

2) Placa de anclaje

Referencia: -Placa base: Ancho X: 300 mm Ancho Y: 400 mm Espesor: 15 mm -Pernos: 6Ø16 mm L=30 cm Gancho a 180 grados -Disposición: Posición X: Centrada Posición Y: Centrada -Rigidizadores: Paralelos X: - Paralelos Y: 2(100x0x6.0)		
Comprobación	Valores	Estado
Separación mínima entre pernos: <i>3 diámetros</i>	Mínimo: 48 mm Calculado: 121 mm	Cumple
Separación mínima pernos-borde: <i>1.5 diámetros</i>	Mínimo: 24 mm Calculado: 30 mm	Cumple
Esbeltez de rigidizadores: -Paralelos a Y:	Máximo: 50 Calculado: 42.9	Cumple
Longitud mínima del perno: <i>Se calcula la longitud de anclaje necesaria por adherencia.</i>	Mínimo: 16 cm Calculado: 30 cm	Cumple
Anclaje perno en hormigón: -Tracción: -Cortante: -Tracción + Cortante:	Máximo: 5.437 t Calculado: 4.404 t Máximo: 3.806 t Calculado: 0.395 t Máximo: 5.437 t Calculado: 4.968 t	Cumple Cumple Cumple
Tracción en vástago de pernos:	Máximo: 6.557 t Calculado: 4.156 t	Cumple
Tensión de Von Mises en vástago de pernos:	Máximo: 3883.31 kp/cm ² Calculado: 2098.09 kp/cm ²	Cumple
Aplastamiento perno en placa: <i>Límite del cortante en un perno actuando contra la placa</i>	Máximo: 12.815 t Calculado: 0.371 t	Cumple
Tensión de Von Mises en secciones globales: -Derecha: -Izquierda: -Arriba: -Abajo:	Máximo: 2669.77 kp/cm ² Calculado: 711.22 kp/cm ² Calculado: 711.22 kp/cm ² Calculado: 2300.93 kp/cm ² Calculado: 2300.93 kp/cm ²	Cumple Cumple Cumple Cumple
Flecha global equivalente: <i>Limitación de la deformabilidad de los vuelos</i> -Derecha: -Izquierda: -Arriba: -Abajo:	Mínimo: 250 Calculado: 2523.41 Calculado: 2523.41 Calculado: 2924.63 Calculado: 2924.63	Cumple Cumple Cumple Cumple
Tensión de Von Mises local: <i>Tensión por tracción de pernos sobre placas en voladizo</i>	Máximo: 2669.77 kp/cm ² Calculado: 1141.36 kp/cm ²	Cumple
Se cumplen todas las comprobaciones		
Información adicional:		

Referencia:		
-Placa base: Ancho X: 300 mm Ancho Y: 400 mm Espesor: 15 mm		
-Pernos: 6Ø16 mm L=30 cm Gancho a 180 grados		
-Disposición: Posición X: Centrada Posición Y: Centrada		
-Rigidizadores: Paralelos X: - Paralelos Y: 2(100x0x6.0)		
Comprobación	Valores	Estado
- Relación rotura pésima sección de hormigón:	0.159	
- Punto de tensión local máxima:	(-0.0455, 0.09)	

Cordones de soldadura

Disposiciones constructivas y clasificación (CTE DB SE-A 8.6.1).

Las prescripciones que siguen serán aplicables cuando los elementos a unir tienen al menos 4 mm de espesor y son de aceros estructurales soldables.

Soldadura en ángulo. Se utiliza para unir elementos cuyas caras de fusión forman un ángulo (a) comprendido entre 60° y 120°. Pueden ser uniones en T o de solape (figura 8.6).

En el caso de uniones en T

- si $a > 120^\circ \Rightarrow$ No se considerará que se pueden transmitir esfuerzos.
- si $a < 60^\circ \Rightarrow$ Se considerará como soldadura a tope con penetración parcial.

La longitud efectiva de un cordón de soldadura en ángulo será la total del cordón siempre que se mantenga el espesor de garganta nominal (véase figura 8.9), pero no se considerarán cordones cuya longitud sea inferior a 40 mm o a seis veces el ancho de garganta.

Resistencia de cálculo de las soldaduras en ángulo (CTE DB SE-A 8.6.2).

Espesor de garganta del cordón en ángulo. Se observarán las siguientes limitaciones:

- el espesor de garganta de un cordón de soldadura en ángulo no será menor de 3 mm.
- en el caso de soldadura con penetración profunda se podrá tomar el espesor de garganta dado en la figura 8.9.c) siempre que se demuestre por ensayos que se puede conseguir de forma estable la penetración requerida.

La soldadura de ángulo será suficiente si, con las tensiones de cálculo, se cumple:

$$\sqrt{\sigma_{\perp}^2 + 3(\tau_{\perp}^2 + \tau_{\parallel}^2)} \leq \frac{f_u}{\beta_w \gamma_{M2}} \quad (8.23)$$

$$\sigma_{\perp} \leq \frac{f_u}{\gamma_{M2}}$$

siendo

β_w : coeficiente de correlación dado en la tabla 8.1.

f_u : resistencia última a tracción de la pieza más débil de la unión.

σ_{\perp} : tensión normal perpendicular al plano de la garganta.

σ_{\parallel} : tensión normal paralela al eje del cordón. No actúa en el plano de comprobación ni se tiene en cuenta en las comprobaciones a realizar.

τ_{\perp} : tensión tangencial (en el plano de la garganta) perpendicular al eje del cordón.

τ_{\parallel} : tensión tangencial (en el plano de la garganta) paralelo al eje del cordón.

Resistencia de cálculo de las soldaduras a tope (CTE DB SE-A 8.6.3).

En uniones a tope con penetración parcial la resistencia de cálculo se determinará como la de los cordones de soldadura en ángulo, teniendo en cuenta lo siguiente:

- a) el espesor de garganta será la profundidad de la penetración que se pueda conseguir de forma estable, que se debe determinar mediante evidencia experimental previa.

Para el caso de que se tenga preparación de bordes en U, V, J o recto, se tomará como espesor de garganta el canto nominal de la preparación menos 2,0 mm, a menos que se puedan justificar experimentalmente valores superiores.

Comprobaciones geométricas									
Ref.	Tipo	a (mm)	Preparación de bordes (mm)	l (mm)	t (mm)	Ángulo (grados)			
Rigidizador y-y (x = -49): Soldadura a la placa base	En ángulo	4	--	400	6.0	90.00			
Rigidizador y-y (x = 49): Soldadura a la placa base	En ángulo	4	--	400	6.0	90.00			
Soldadura de los pernos a la placa base	De penetración parcial	--	6	50	15.0	90.00			
<i>a: Espesor garganta</i> <i>l: Longitud efectiva</i> <i>t: Espesor de piezas</i>									
Comprobación de resistencia									
Ref.	Tensión de Von Mises					Tensión normal		f _u (N/mm ²)	β _w
	σ _⊥ (N/mm ²)	τ _⊥ (N/mm ²)	τ (N/mm ²)	Valor (N/mm ²)	Aprov. (%)	σ _⊥ (N/mm ²)	Aprov. (%)		
Rigidizador y-y (x = -49): Soldadura a la placa base	La comprobación no procede.							410.0	0.85
Rigidizador y-y (x = 49): Soldadura a la placa base	La comprobación no procede.							410.0	0.85
Soldadura de los pernos a la placa base	0.0	0.0	202.8	351.3	91.03	0.0	0.00	410.0	0.85

4. Comprobaciones de las cimentaciones

4.1. Zapatas pilares hastiales

Referencia: N1		
Dimensiones: 205 x 205 x 50		
Armados: Xi:Ø12c/22 Yi:Ø12c/22 Xs:Ø12c/22 Ys:Ø12c/22		
Comprobación	Valores	Estado
Tensiones sobre el terreno: <i>Criterio de CYPE Ingenieros</i>		
-Tensión media en situaciones persistentes:	Máximo: 2 kp/cm ² Calculado: 0.188 kp/cm ²	Cumple
-Tensión máxima en situaciones persistentes sin viento:	Máximo: 2.5 kp/cm ² Calculado: 0.202 kp/cm ²	Cumple
-Tensión máxima en situaciones persistentes con viento:	Máximo: 2.5 kp/cm ² Calculado: 0.467 kp/cm ²	Cumple

DISEÑO DE NAVE ALMACÉN CON GRADO MEDIO DE INCENDIO. CÁLCULO ESTRUCTURAL,
INSTALACIÓN ELÉCTRICA Y PROTECCIÓN CONTRA INCENDIOS

Referencia: N1		
Dimensiones: 205 x 205 x 50		
Armados: Xi:Ø12c/22 Yi:Ø12c/22 Xs:Ø12c/22 Ys:Ø12c/22		
Comprobación	Valores	Estado
Vuelco de la zapata:		
<i>Si el % de reserva de seguridad es mayor que cero, quiere decir que los coeficientes de seguridad al vuelco son mayores que los valores estrictos exigidos para todas las combinaciones de equilibrio.</i>		
- En dirección X:	Reserva seguridad: 38.5 %	Cumple
- En dirección Y:	Reserva seguridad: 37.5 %	Cumple
Flexión en la zapata:		
- En dirección X:	Momento: -1.17 t·m	Cumple
- En dirección Y:	Momento: 2.00 t·m	Cumple
Cortante en la zapata:		
- En dirección X:	Cortante: 1.46 t	Cumple
- En dirección Y:	Cortante: 2.81 t	Cumple
Compresión oblicua en la zapata:		
- Situaciones persistentes:	Máximo: 509.68 t/m ²	Cumple
<i>Criterio de CYPE Ingenieros</i>	Calculado: 5.44 t/m ²	
Canto mínimo:		
<i>Artículo 59.8.1 de la norma EHE-98</i>	Mínimo: 25 cm	Cumple
	Calculado: 50 cm	
Espacio para anclar arranques en cimentación:		
- N1:	Mínimo: 30 cm	Cumple
	Calculado: 43 cm	
Cuantía geométrica mínima:		
<i>Criterio de CYPE Ingenieros</i>	Mínimo: 0.002	Cumple
- En dirección X:	Calculado: 0.0021	
- En dirección Y:	Calculado: 0.0021	Cumple
Cuantía mínima necesaria por flexión:		
<i>Artículo 42.3.2 de la norma EHE-98</i>	Calculado: 0.0011	Cumple
- Armado inferior dirección X:	Mínimo: 0.0002	
- Armado inferior dirección Y:	Mínimo: 0.0003	Cumple
- Armado superior dirección X:	Mínimo: 0.0002	Cumple
- Armado superior dirección Y:	Mínimo: 0.0002	Cumple
Diámetro mínimo de las barras:		
<i>Recomendación del Artículo 59.8.2 (norma EHE-98)</i>	Mínimo: 12 mm	Cumple
- Parrilla inferior:	Calculado: 12 mm	
- Parrilla superior:	Calculado: 12 mm	Cumple
Separación máxima entre barras:		
<i>Artículo 59.8.2 de la norma EHE-98</i>	Máximo: 30 cm	Cumple
- Armado inferior dirección X:	Calculado: 22 cm	
- Armado inferior dirección Y:	Calculado: 22 cm	Cumple

DISEÑO DE NAVE ALMACÉN CON GRADO MEDIO DE INCENDIO. CÁLCULO ESTRUCTURAL,
INSTALACIÓN ELÉCTRICA Y PROTECCIÓN CONTRA INCENDIOS

Referencia: N1		
Dimensiones: 205 x 205 x 50		
Armados: Xi:Ø12c/22 Yi:Ø12c/22 Xs:Ø12c/22 Ys:Ø12c/22		
Comprobación	Valores	Estado
- Armado superior dirección X:	Calculado: 22 cm	Cumple
- Armado superior dirección Y:	Calculado: 22 cm	Cumple
Separación mínima entre barras: <i>Criterio de CYPE Ingenieros, basado en: J. Calavera. "Cálculo de Estructuras de Cimentación". Capítulo 3.16</i>		
	Mínimo: 10 cm	
- Armado inferior dirección X:	Calculado: 22 cm	Cumple
- Armado inferior dirección Y:	Calculado: 22 cm	Cumple
- Armado superior dirección X:	Calculado: 22 cm	Cumple
- Armado superior dirección Y:	Calculado: 22 cm	Cumple
Longitud de anclaje: <i>Criterio del libro "Cálculo de estructuras de cimentación", J. Calavera. Ed. INTEMAC, 1991</i>		
	Mínimo: 15 cm	
- Armado inf. dirección X hacia der:	Calculado: 43 cm	Cumple
- Armado inf. dirección X hacia izq:	Calculado: 43 cm	Cumple
- Armado inf. dirección Y hacia arriba:	Calculado: 33 cm	Cumple
- Armado inf. dirección Y hacia abajo:	Calculado: 33 cm	Cumple
- Armado sup. dirección X hacia der:	Calculado: 43 cm	Cumple
- Armado sup. dirección X hacia izq:	Calculado: 43 cm	Cumple
- Armado sup. dirección Y hacia arriba:	Calculado: 33 cm	Cumple
- Armado sup. dirección Y hacia abajo:	Calculado: 33 cm	Cumple
Se cumplen todas las comprobaciones		
Información adicional:		
- Zapata de tipo rígido (Artículo 59.2 de la norma EHE-98)		
- Relación rotura pésima (En dirección X): 0.09		
- Relación rotura pésima (En dirección Y): 0.15		
- Cortante de agotamiento (En dirección X): 25.92 t		
- Cortante de agotamiento (En dirección Y): 25.92 t		

4.2. Zapatas pilares intermedios

Referencia: N31		
Dimensiones: 255 x 255 x 105		
Armados: Xi:Ø16c/19 Yi:Ø16c/19 Xs:Ø16c/19 Ys:Ø16c/19		
Comprobación	Valores	Estado
Tensiones sobre el terreno: <i>Criterio de CYPE Ingenieros</i>		
- Tensión media en situaciones persistentes:	Máximo: 2 kp/cm ² Calculado: 0.748 kp/cm ²	Cumple

DISEÑO DE NAVE ALMACÉN CON GRADO MEDIO DE INCENDIO. CÁLCULO ESTRUCTURAL,
INSTALACIÓN ELÉCTRICA Y PROTECCIÓN CONTRA INCENDIOS

Referencia: N31		
Dimensiones: 255 x 255 x 105		
Armados: Xi:Ø16c/19 Yi:Ø16c/19 Xs:Ø16c/19 Ys:Ø16c/19		
Comprobación	Valores	Estado
-Tensión máxima en situaciones persistentes sin viento:	Máximo: 2.5 kp/cm ² Calculado: 0.957 kp/cm ²	Cumple
-Tensión máxima en situaciones persistentes con viento:	Máximo: 2.5 kp/cm ² Calculado: 1.496 kp/cm ²	Cumple
Vuelco de la zapata: <i>Si el % de reserva de seguridad es mayor que cero, quiere decir que los coeficientes de seguridad al vuelco son mayores que los valores estrictos exigidos para todas las combinaciones de equilibrio.</i>		
- En dirección X:	Reserva seguridad: 5980.0 %	Cumple
- En dirección Y:	Reserva seguridad: 19.4 %	Cumple
Flexión en la zapata:		
- En dirección X:	Momento: 1.97 t·m	Cumple
- En dirección Y:	Momento: 14.64 t·m	Cumple
Cortante en la zapata:		
- En dirección X:	Cortante: 0.45 t	Cumple
- En dirección Y:	Cortante: 1.05 t	Cumple
Compresión oblicua en la zapata:		
- Situaciones persistentes: <i>Criterio de CYPE Ingenieros</i>	Máximo: 509.68 t/m ² Calculado: 4.39 t/m ²	Cumple
Canto mínimo: <i>Artículo 59.8.1 de la norma EHE-98</i>		
	Mínimo: 25 cm Calculado: 105 cm	Cumple
Espacio para anclar arranques en cimentación:		
- N31:	Mínimo: 75 cm Calculado: 97 cm	Cumple
Cuantía geométrica mínima: <i>Criterio de CYPE Ingenieros</i>		
- En dirección X:	Mínimo: 0.002 Calculado: 0.002	Cumple
- En dirección Y:	Calculado: 0.002	Cumple
Cuantía mínima necesaria por flexión: <i>Artículo 42.3.2 de la norma EHE-98</i>		
- Armado inferior dirección X:	Calculado: 0.0011 Mínimo: 0.0001	Cumple
- Armado inferior dirección Y:	Mínimo: 0.0003	Cumple
- Armado superior dirección X:	Mínimo: 0.0001	Cumple
- Armado superior dirección Y:	Mínimo: 0.0001	Cumple
Diámetro mínimo de las barras: <i>Recomendación del Artículo 59.8.2 (norma EHE-98)</i>		
- Parrilla inferior:	Mínimo: 12 mm Calculado: 16 mm	Cumple
- Parrilla superior:	Calculado: 16 mm	Cumple

DISEÑO DE NAVE ALMACÉN CON GRADO MEDIO DE INCENDIO. CÁLCULO ESTRUCTURAL,
INSTALACIÓN ELÉCTRICA Y PROTECCIÓN CONTRA INCENDIOS

Referencia: N31		
Dimensiones: 255 x 255 x 105		
Armados: Xi:Ø16c/19 Yi:Ø16c/19 Xs:Ø16c/19 Ys:Ø16c/19		
Comprobación	Valores	Estado
Separación máxima entre barras: <i>Artículo 59.8.2 de la norma EHE-98</i> - Armado inferior dirección X: - Armado inferior dirección Y: - Armado superior dirección X: - Armado superior dirección Y:	Máximo: 30 cm Calculado: 19 cm Calculado: 19 cm Calculado: 19 cm Calculado: 19 cm	Cumple Cumple Cumple Cumple
Separación mínima entre barras: <i>Criterio de CYPE Ingenieros, basado en: J. Calavera. "Cálculo de Estructuras de Cimentación". Capítulo 3.16</i> - Armado inferior dirección X: - Armado inferior dirección Y: - Armado superior dirección X: - Armado superior dirección Y:	Mínimo: 10 cm Calculado: 19 cm Calculado: 19 cm Calculado: 19 cm Calculado: 19 cm	Cumple Cumple Cumple Cumple
Longitud de anclaje: <i>Criterio del libro "Cálculo de estructuras de cimentación", J. Calavera. Ed. INTEMAC, 1991</i> - Armado inf. dirección X hacia der: - Armado inf. dirección X hacia izq: - Armado inf. dirección Y hacia arriba: - Armado inf. dirección Y hacia abajo: - Armado sup. dirección X hacia der: - Armado sup. dirección X hacia izq: - Armado sup. dirección Y hacia arriba: - Armado sup. dirección Y hacia abajo:	Mínimo: 16 cm Calculado: 22 cm Calculado: 22 cm Calculado: 16 cm Calculado: 16 cm Calculado: 22 cm Calculado: 22 cm Calculado: 16 cm Calculado: 16 cm	Cumple Cumple Cumple Cumple Cumple Cumple Cumple Cumple
Longitud mínima de las patillas: - Armado inf. dirección Y hacia arriba: - Armado inf. dirección Y hacia abajo: - Armado sup. dirección Y hacia arriba: - Armado sup. dirección Y hacia abajo:	Mínimo: 16 cm Calculado: 16 cm Calculado: 16 cm Calculado: 16 cm Calculado: 16 cm	Cumple Cumple Cumple Cumple
Se cumplen todas las comprobaciones		
Información adicional:		
- Zapata de tipo rígido (Artículo 59.2 de la norma EHE-98) - Relación rotura pésima (En dirección X): 0.03 - Relación rotura pésima (En dirección Y): 0.19 - Cortante de agotamiento (En dirección X): 61.11 t - Cortante de agotamiento (En dirección Y): 61.11 t		

4.3. Zapatas pilarillos

Referencia: N71		
Dimensiones: 210 x 210 x 50		
Armados: Xi:Ø12c/22 Yi:Ø12c/22 Xs:Ø12c/22 Ys:Ø12c/22		
Comprobación	Valores	Estado
Tensiones sobre el terreno: <i>Criterio de CYPE Ingenieros</i>		
- Tensión media en situaciones persistentes:	Máximo: 2 kp/cm ² Calculado: 0.2 kp/cm ²	Cumple
- Tensión máxima en situaciones persistentes sin viento:	Máximo: 2.5 kp/cm ² Calculado: 0.173 kp/cm ²	Cumple
- Tensión máxima en situaciones persistentes con viento:	Máximo: 2.5 kp/cm ² Calculado: 0.402 kp/cm ²	Cumple
Vuelco de la zapata: <i>Si el % de reserva de seguridad es mayor que cero, quiere decir que los coeficientes de seguridad al vuelco son mayores que los valores estrictos exigidos para todas las combinaciones de equilibrio.</i>		
- En dirección X:	Reserva seguridad: 10.1 %	Cumple
- En dirección Y:	Reserva seguridad: 45473.7 %	Cumple
Flexión en la zapata:		
- En dirección X:	Momento: 3.62 t·m	Cumple
- En dirección Y:	Momento: 0.67 t·m	Cumple
Cortante en la zapata:		
- En dirección X:	Cortante: 5.05 t	Cumple
- En dirección Y:	Cortante: 0.76 t	Cumple
Compresión oblicua en la zapata:		
- Situaciones persistentes: <i>Criterio de CYPE Ingenieros</i>	Máximo: 509.68 t/m ² Calculado: 5.76 t/m ²	Cumple
Canto mínimo: <i>Artículo 59.8.1 de la norma EHE-98</i>		
	Mínimo: 25 cm Calculado: 50 cm	Cumple
Espacio para anclar arranques en cimentación:		
- N71:	Mínimo: 30 cm Calculado: 43 cm	Cumple
Cuantía geométrica mínima: <i>Criterio de CYPE Ingenieros</i>		
- En dirección X:	Mínimo: 0.002 Calculado: 0.0021	Cumple
- En dirección Y:	Calculado: 0.0021	Cumple
Cuantía mínima necesaria por flexión: <i>Artículo 42.3.2 de la norma EHE-98</i>		
- Armado inferior dirección X:	Calculado: 0.0011 Mínimo: 0.0004	Cumple
- Armado inferior dirección Y:	Mínimo: 0.0001	Cumple
- Armado superior dirección X:	Mínimo: 0.0002	Cumple

DISEÑO DE NAVE ALMACÉN CON GRADO MEDIO DE INCENDIO. CÁLCULO ESTRUCTURAL,
INSTALACIÓN ELÉCTRICA Y PROTECCIÓN CONTRA INCENDIOS

Referencia: N71		
Dimensiones: 210 x 210 x 50		
Armados: Xi:Ø12c/22 Yi:Ø12c/22 Xs:Ø12c/22 Ys:Ø12c/22		
Comprobación	Valores	Estado
Diámetro mínimo de las barras: <i>Recomendación del Artículo 59.8.2 (norma EHE-98)</i>	Mínimo: 12 mm	
- Parrilla inferior:	Calculado: 12 mm	Cumple
- Parrilla superior:	Calculado: 12 mm	Cumple
Separación máxima entre barras: <i>Artículo 59.8.2 de la norma EHE-98</i>	Máximo: 30 cm	
- Armado inferior dirección X:	Calculado: 22 cm	Cumple
- Armado inferior dirección Y:	Calculado: 22 cm	Cumple
- Armado superior dirección X:	Calculado: 22 cm	Cumple
- Armado superior dirección Y:	Calculado: 22 cm	Cumple
Separación mínima entre barras: <i>Criterio de CYPE Ingenieros, basado en: J. Calavera. "Cálculo de Estructuras de Cimentación". Capítulo 3.16</i>	Mínimo: 10 cm	
- Armado inferior dirección X:	Calculado: 22 cm	Cumple
- Armado inferior dirección Y:	Calculado: 22 cm	Cumple
- Armado superior dirección X:	Calculado: 22 cm	Cumple
- Armado superior dirección Y:	Calculado: 22 cm	Cumple
Longitud de anclaje: <i>Criterio del libro "Cálculo de estructuras de cimentación", J. Calavera. Ed. INTEMAC, 1991</i>	Mínimo: 15 cm	
- Armado inf. dirección X hacia der:	Calculado: 45 cm	Cumple
- Armado inf. dirección X hacia izq:	Calculado: 45 cm	Cumple
- Armado inf. dirección Y hacia arriba:	Calculado: 49 cm	Cumple
- Armado inf. dirección Y hacia abajo:	Calculado: 49 cm	Cumple
- Armado sup. dirección X hacia der:	Calculado: 45 cm	Cumple
- Armado sup. dirección X hacia izq:	Calculado: 45 cm	Cumple
- Armado sup. dirección Y hacia arriba:	Calculado: 49 cm	Cumple
- Armado sup. dirección Y hacia abajo:	Calculado: 49 cm	Cumple
Se cumplen todas las comprobaciones		
Información adicional:		
- Zapata de tipo rígido (Artículo 59.2 de la norma EHE-98)		
- Relación rotura pésima (En dirección X): 0.26		
- Relación rotura pésima (En dirección Y): 0.05		
- Cortante de agotamiento (En dirección X): 26.56 t		
- Cortante de agotamiento (En dirección Y): 26.56 t		

4.4. Vigas de atado

Referencia: C.1 [N72-N71] (Viga de atado) -Dimensiones: 40.0 cm x 40.0 cm -Armadura superior: 2Ø12 -Armadura inferior: 2Ø12 -Estribos: 1xØ8c/30		
Comprobación	Valores	Estado
Diámetro mínimo estribos:	Mínimo: 6 mm Calculado: 8 mm	Cumple
Separación mínima entre estribos: <i>Artículo 66.4.1 de la norma EHE-98</i>	Mínimo: 3.7 cm Calculado: 29.2 cm	Cumple
Separación mínima armadura longitudinal: <i>Artículo 66.4.1 de la norma EHE-98</i> - Armadura superior: - Armadura inferior:	Mínimo: 3.7 cm Calculado: 26 cm Calculado: 26 cm	Cumple Cumple
Separación máxima estribos: - Sin cortantes: <i>Artículo 44.2.3.4.1 de la norma EHE-98</i>	Máximo: 30 cm Calculado: 30 cm	Cumple
Separación máxima armadura longitudinal: <i>Artículo 42.3.1 de la norma EHE-98</i> - Armadura superior: - Armadura inferior:	Máximo: 30 cm Calculado: 26 cm Calculado: 26 cm	Cumple Cumple
Se cumplen todas las comprobaciones		
Información adicional: - Diámetro mínimo de la armadura longitudinal (Recomendación del Artículo 59.8.2 de la EHE-98): Mínimo: 12.0 mm, Calculado: 12.0 mm (Cumple) - No llegan estados de carga a la cimentación.		

ANEXO II – DIMENSIONADO ELÉCTRICO

1. Tensiones.....	217
2. Fórmulas utilizadas.....	217
2.1. Secciones.....	217
2.2. Protecciones.....	218
3. Potencia prevista.....	220
4. Cálculos eléctricos.....	221
5. Cálculo de las protecciones	238
6. Protecciones contra contactos indirectos.....	239
7. Compensación de la energía reactiva.....	241

1. Tensiones

1.1. Tensión nominal

Distribución alimentación,	III+N
Tensión compuesta (fase-fase),	400 V
Tensión simple (fase-neutro),	230 V

1.2. Caída de tensión

Las secciones de los conductores se calcularán para que no se produzcan caídas de tensión en ningún punto de la instalación, superiores a lo señalado en el punto 2 de la ITC BT 19.

- 1,5 % para la derivación individual
- 3 % para alumbrado, fuerza motriz y otros usos

2. Fórmulas utilizadas

2.1. Secciones

De acuerdo con las potencias previstas, se calcula la intensidad por fase en los conductores, aplicando las ecuaciones siguientes:

- Monofásico $I = \frac{W}{U \cdot \cos \varphi} (A)$
- Trifásico $I = \frac{W}{\sqrt{3} \cdot U \cdot \cos \varphi} (A)$

Las secciones de los conductores se calcularán aplicando las siguientes fórmulas:

- Monofásico $s = \frac{2 \cdot L \cdot I \cdot \cos \varphi}{c \cdot e} (mm^2)$
- Trifásico $s = \frac{\sqrt{3} \cdot L \cdot I \cdot \cos \varphi}{c \cdot e} (mm^2)$

Siendo:

W = Potencia (W)

U = Tensión (V)

S = Sección del conductor (mm²)

L = Longitud del conductor (m)

C = Conductibilidad del conductor empleado (56 para el Cu, 35 para el Al)

e = Caída de tensión (V)

Se verificará que las secciones calculadas cumplan con lo especificado en la instrucción ITC BT 07 y BT 19, según los casos, cumpliéndose el criterio de calentamiento.

La comprobación de las caídas de tensión para las secciones adoptadas, se realizar por aplicación de las ecuaciones siguientes:

- Monofásico
$$e = \frac{2 \cdot L \cdot I \cdot \cos \varphi}{C \cdot s} (V)$$

- Trifásico
$$e = \frac{\sqrt{3} \cdot L \cdot I \cdot \cos \varphi}{C \cdot s} (V)$$

2.2. Protecciones

Fórmulas para la determinación del poder de corte los dispositivos de protección:

Comprobación de sobrecarga:

$$I \leq I_n \leq I_z$$

$$I_2 \leq 1.45 I_z \text{ **}$$

** Comprobación que se cumple siempre al cumplirse la anterior para interruptores normalizados según la norma UNE 60947.2 para interruptores industriales.

Comprobación de cortocircuito:

$$PdC > I_{cc \max}$$

$$I_a < I_{cc \min}$$

Dónde $I_{cc \max}$ y $I_{cc \min}$ son las intensidades de cortocircuito en el origen y el extremo de la línea, respectivamente.

Para el cálculo de la intensidad de cortocircuito se emplea la siguiente fórmula:

$$I_{cc} = \frac{U/\sqrt{3}}{Z_K} \text{ (kA)}$$

Dónde Z_K es la impedancia total hasta el punto de cortocircuito, de la forma:

$$Z_K = Z_{Red} + Z_{Tr} + Z_{Linea}$$

Cada impedancia se calcula de distinta manera, siendo estas las mostradas a continuación:

La impedancia de la Red se calcula a través de la Potencia de cortocircuito S_k'' de la red de media tensión, en este caso: $S_k'' = 350 \text{ MVA}$

$$Z_{Red} = 1.1 \cdot \frac{U^2}{S_k''}$$

$$R_{Red} = 0.1 \cdot Z_{Red} \text{ (m}\Omega\text{)}$$

$$X_{Red} = 0.995 \cdot Z_{Red} \text{ (m}\Omega\text{)}$$

La impedancia del Transformador de distribución se calcula con las fórmulas siguientes a partir de sus valores característicos, la potencia: $S_{nT} = 630 \text{ kVA}$ y los componentes reactivo e inductivo: $\epsilon_{Rcc} = 1\%$ y $\epsilon_{Xcc} = 4\%$

$$Z_{Tr} = \sqrt{R_{cc}^2 + X_{cc}^2}$$

$$R_{cc} = \frac{\epsilon_{Rcc}}{100} \cdot \frac{U^2}{S_{nT}} \text{ (m}\Omega\text{)}$$

$$X_{cc} = \frac{\epsilon_{Xcc}}{100} \cdot \frac{U^2}{S_{nT}} \text{ (m}\Omega\text{)}$$

La impedancia de Línea es la suma de las impedancias de cada una de las líneas hasta el punto a considerar, cada impedancia se calcula a partir de sus valores de longitud y sección, para secciones menores de 120 mm^2 la reactancia es nula.

$$Z_{Linea} = R_{Linea} + j X_{Linea}$$

$$R_{Linea} = \frac{L}{C \cdot S} \text{ (m}\Omega\text{)}$$

$$X_{Linea} = 0 \text{ m}\Omega/\text{Km} \text{ (} S < 120 \text{ mm}^2 \text{)}$$

Siendo:

I = Intensidad calculada para la sección de cada una de las líneas (A)

I_z = Intensidad resultante del producto de I con los coeficientes de corrección (A)

I_{cc} = Intensidad permanente de cortocircuito en el punto considerado (kA)

U = Tensión (V)

Z = Impedancia ($m\Omega$)

R = Resistencia ($m\Omega$)

X = Reactancia ($m\Omega$)

S = Sección del conductor (mm^2)

L = Longitud del conductor (m)

C = Conductibilidad del conductor empleado (56 para el Cu, 35 para el Al)

3. Potencia prevista

En la potencia prevista a instalar en la nave se distingue entre, la potencia necesaria para el alumbrado y la potencia que atañe a la fuerza motriz. Estas se encuentran detalladas a continuación, en las tablas 22 y 23 respectivamente.

Ud.	Denominación	W/Ud.	Potencia (W)
18	Campana industrial Led 120W CREE Led MeanWell driver, 130-140 Lm /W , IP65, con medidas: 325x325x187mm, certificados: CE, ROHS, ECORAEE	120	2.160
3	Proyector Led exterior newPRO SMD2835 de 150W, 12750 Lm, IP65, con medidas: 83x110x32mm, certificados: CE, ROHS, ECORAEE	150	450
Total (W)			2.610

Tabla 22 – Potencia alumbrado

Ud.	Denominación	Potencia (W)
1	Grupo de presión contra incendios marca EBARA AFU 12 ENR 32-200/5.5 línea industrial según UNE 23500:2012, de 12 m ³ /h a 45 m.c.a.	5.500
1	Sistema manual de alarma de incendios con: - Central de detección analógica contra incendios - Detector óptico de humos - Sirena exterior - Sirena interior - 3 Pulsador de alarma rearmable - 3 Ud. Señalización pulsador alarma	100
1	Suministro e instalación de extintores s/UNE 23010 de: -7 extintores de PSP eficacia 27A-183B -7 Ud. Señalización extintor	0
Total (W)		5.600

Tabla 23 – Potencia f.m.

Sumando las distintas potencias se obtiene potencia resultante que aparece en la tabla 24:

Pos	Sección	Potencia (W)
-	Alumbrado	2.610
-	F.m	5.600
POTENCIA RESULTANTE (W)		8.210

Tabla 24 – Potencia resultante

4. Cálculos eléctricos

Para el dimensionado de la sección de las líneas, se calcularán las intensidades máximas a circular por cada una de las líneas del circuito, teniendo en cuenta para su cálculo, lo señalado en la Instrucción ITC BT - 47 punto 3.1 respecto a las potencias a considerar en cuanto a motores.

Obtenidas las intensidades, se calculará la sección del conductor por caída de tensión y se verificará posteriormente por densidad de corriente, teniendo en cuenta los factores de corrección previstos en la ITC BT 07 y la norma UNE 20460-5-523.

Desde el cuadro general de protección y distribución (CGD) parten las líneas de alimentación a los cuadros instalados y a los distintos aparatos de consumo.

La justificación de las secciones de las líneas, así como los diámetros de los tubos de protección y caídas de tensión son determinadas en los puntos siguientes de acuerdo con lo señalado en la base de cálculos y se indican resumidas en la tabla de secciones.

En su cálculo se tendrá en cuenta lo siguiente:

- Las caídas de tensión, no serán superiores del 1,5 % en la Derivación Individual y del 3 % para alumbrado y fuerza motriz.
- Alumbrado: No procede aplicar lo señalado en la instrucción ITC BT 44 punto 3.1 respecto a potencia de cálculo, no se trata de lámparas de descarga.
- Fuerza motriz: Se aplica lo especificado en la ITC BT 47 punto 3.1 en cuanto a potencia de cálculo para motores.

Características de la instalación

La temperatura ambiente en el interior de la nave se establece en 35 °C, teniendo en cuenta el uso al que se destina y su ubicación.

Para la resistividad del terreno y su temperatura en la zona de Castellón se considera lo establecido en las siguientes tablas (ilustración 45 y 46), procedentes de estudios certificados.

La resistividad del terreno se define como 1,20 K.m/W al tratarse de un suelo de naturaleza arcilloso y de humedad muy seco.

Resistividad térmica del terreno (K.m/W)	Naturaleza del terreno y grado de humedad
0,40	Inundado
0,50	Muy húmedo
0,70	Húmedo
0,85	Poco húmedo
1,00	Seco
1,20	Arcilloso muy seco
1,50	Arenoso muy seco
2,00	De piedra arenisca
2,50	De piedra caliza
3,00	De piedra granítica

Ilustración 45 – Tabla resistividad térmica del terreno obtenida de un proyecto para líneas subterráneas de la empresa Iberdrola Distribución Eléctrica

La temperatura del terreno se establece en 20 °C, considerando el Anexo 7.1 de la Guía Técnica de Condiciones Climáticas Exteriores de Proyecto del Instituto para la Diversificación y Ahorro de la Energía, que relaciona la temperatura ambiente media y la temperatura del terreno. Este se muestra a continuación en la ilustración 47.

Para la temperatura ambiente en la zona de Castellón se consulta el banco de datos de la Agencia Estatal de Meteorología para los valores climatológicos normales en Castellón – Almassora (ilustración 48), resultando: $T_{\text{ambiente}} = 17,5 \text{ °C}$.

DISEÑO DE NAVE ALMACÉN CON GRADO MEDIO DE INCENDIO. CÁLCULO ESTRUCTURAL, INSTALACIÓN ELÉCTRICA Y PROTECCIÓN CONTRA INCENDIOS

Valores climatológicos normales. Castellón - Almassora					
Mes	T	TM	Tm	R	H
Enero	10.6	15.3	5.8	36	67
Febrero	11.3	16.2	6.4	31	66
Marzo	13.4	18.5	8.3	31	64
Abril	15.4	20.5	10.3	42	63
Mayo	18.5	23.4	13.6	44	63
Junio	22.5	27.3	17.6	19	63
Julio	25.3	30.0	20.6	9	64
Agosto	25.6	30.3	20.9	24	66
Septiembre	22.9	27.6	18.1	71	68
Octubre	19.0	23.5	14.4	70	69
Noviembre	14.3	18.8	9.8	49	68
Diciembre	11.4	15.8	7.0	42	68
Año	17.5	22.3	12.7	467	66

Leyenda

- T Temperatura media mensual/anual (°C)
- TM Media mensual/anual de las temperaturas máximas diarias (°C)
- Tm Media mensual/anual de las temperaturas mínimas diarias (°C)
- R Precipitación mensual/anual media (mm)
- H Humedad relativa media (%)

Ilustración 46 – Tabla valores climatológicos normales Castellón – Almassora (AEMET)



Ilustración 47 – Anexo 7.1 de la Guía Técnica de Condiciones Climáticas Exteriores de Proyecto

Tablas empleadas para el cálculo de secciones

Para el cálculo de las secciones de las líneas de la instalación se sigue lo establecido en la norma UNE 20460-523, las tablas que se emplean para su dimensionado son las que aparecen a continuación, estas van de la ilustración 48 a la 53.

Tabla 52 – D3
Factores de corrección para cables en conductos enterrados en terrenos de resistividad diferente de 2,5 K-m/W a aplicar a los valores de las intensidades admisibles para el método de referencia D

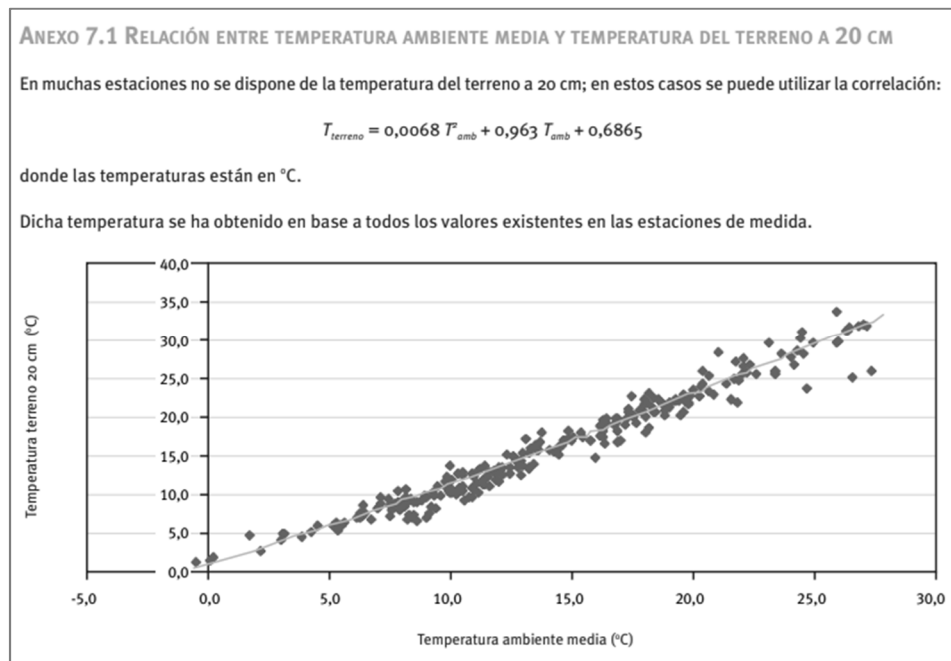
Resistividad térmica K-m/W	1	1,5	2	2,5	3
Factor de corrección	1,18	1,1	1,05	1	0,96

NOTA 1 – Los factores de corrección dados están promediados para los rangos de dimensiones de conductores y los tipos de instalación de las tablas 52-C1 a 52 – C4. La precisión de los factores de corrección es de $\pm 5\%$.

NOTA 2 – Los factores de corrección se aplican a los cables en canalizaciones enterradas; para cables depositados directamente en el terreno los factores de corrección para resistividades térmicas inferiores a 2,5 K-m/W serán más elevados. Si son necesarios valores más precisos, pueden ser calculados por medio de los métodos dados en la Norma IEC 60287.

NOTA 3 – Los factores de corrección se aplican a los conductos enterrados hasta una profundidad de 0,8 m.

Ilustración 48 – Tabla factores de corrección de resistividad para cables enterrados (UNE 20460-523)

Tabla 52 – D2
Factores de corrección para temperaturas ambiente del terreno diferentes de 20 °C a aplicar a los valores de las intensidades admisibles para cables en conductos enterrados

Temperatura del terreno °C	Aislamiento	
	PVC	XLPE y EPR
10	1,10	1,07
15	1,05	1,04
25	0,95	0,96
30	0,89	0,93
35	0,84	0,89
40	0,77	0,85
45	0,71	0,80
50	0,63	0,76
55	0,55	0,71
60	0,45	0,65
65	–	0,60
70	–	0,53
75	–	0,46
80	–	0,38

Ilustración 49 – Tabla factores de corrección de temperatura para cables enterrados (UNE 20460-523)

Tabla 52 – D1
Factores de corrección para temperaturas ambiente diferentes de 30 °C a aplicar a los valores de las intensidades admisibles para cables al aire libre

Temperatura ambiente °C	Aislamiento			
	PVC	XLPE y EPR	Mineral*	
			Cubierta de PVC o cable desnudo y accesible 70 °C	Cable desnudo e inaccesible 105 °C
10	1,22	1,15	1,26	1,14
15	1,17	1,12	1,20	1,11
20	1,12	1,08	1,14	1,07
25	1,06	1,04	1,07	1,04
35	0,94	0,96	0,93	0,96
40	0,87	0,91	0,85	0,92
45	0,79	0,87	0,87	0,88
50	0,71	0,82	0,67	0,84
55	0,61	0,76	0,57	0,80
60	0,50	0,71	0,45	0,75
65	–	0,65	–	0,70
70	–	0,58	–	0,65
75	–	0,50	–	0,60
80	–	0,41	–	0,54
85	–	–	–	0,47
90	–	–	–	0,40
95	–	–	–	0,32

* Para temperaturas ambiente más elevadas, consultar al fabricante.

Ilustración 50 – Tabla factores de corrección de temperatura para cables al aire libre (UNE 20460-523)

Tabla 52 – E1
Factores de reducción por agrupamiento de varios circuitos o de varios cables multiconductores a aplicar a los valores de las intensidades admisibles de las tablas 52 – C1 a 52 – C12

Punto	Disposición de los cables (En contacto)	Número de circuitos o de cables multiconductores											Tablas de los métodos de referencia	
		1	2	3	4	5	6	7	8	9	12	16		20
1	Agrupados en el aire sobre una superficie, embutidos o empotrados	1,00	0,80	0,70	0,65	0,60	0,57	0,54	0,52	0,50	0,45	0,41	0,38	52 – C1 a 52 – C12 métodos A a F
2	Capa única sobre pared, suelo o superficie sin perforar	1,00	0,85	0,79	0,75	0,73	0,72	0,72	0,71	0,70	Sin factor de reducción suplementario para más de nueve circuitos o cables multiconductores			52 – C1 a 52 – C6 método C
3	Capa única fijada bajo techo de madera	0,95	0,81	0,72	0,68	0,66	0,64	0,63	0,62	0,61				
4	Capa única sobre bandeja perforada horizontal o vertical	1,00	0,88	0,82	0,77	0,75	0,73	0,73	0,72	0,72				52 – C7 a 52 – C12 métodos E y F
5	Capa única sobre escalera, abrazaderas, etc.	1,00	0,87	0,82	0,80	0,80	0,79	0,79	0,78	0,78				

Ilustración 51 – Tabla factores de corrección por agrupamiento para cables al aire libre (UNE 20460-523)

Tabla 52 – C11
Intensidades admisibles, en amperios, para los métodos de instalación E, F y G de la tabla 52 – B1
Aislamiento XLPE/EPR, conductores de cobre
Temperatura del conductor: 90 °C
Temperatura ambiente de referencia: 30 °C

Sección nominal de los conductores mm ²	Métodos de instalación de la tabla 52 – B1						
	Cables multiconductores		Cables unipolares				
	Dos conductores cargados	Tres conductores cargados	Dos conductores cargados en contacto	Tres conductores cargados en triángulo	Tres conductores cargados en plano		
					En contacto	Separados	
				Horizontales		Verticales	
	Método E	Método E	Método F	Método F	Método F	Método G	Método G
1	2	3	4	5	6	7	8
1,5	26	23	-	-	-	-	-
2,5	36	32	-	-	-	-	-
4	49	42	-	-	-	-	-
6	63	54	-	-	-	-	-
10	86	75	-	-	-	-	-
16	115	100	-	-	-	-	-
25	149	127	161	135	141	182	161
35	185	158	200	169	176	226	201
50	225	192	242	207	216	275	246
70	289	246	310	268	279	353	318
95	352	298	377	328	342	430	389
120	410	346	437	383	400	500	454
150	473	399	504	444	464	577	527
185	542	456	575	510	533	661	605
240	641	538	679	607	634	781	719
300	741	621	783	703	736	902	833
400	-	-	940	823	868	1 085	1 008
500	-	-	1 083	946	998	1 253	1 169
630	-	-	1 254	1 088	1 151	1 454	1 362

Ilustración 52 – Tabla intensidades admisibles para cables XLPE/EPR sobre bandeja perforada (UNE 20460-523)

Tabla 52 – C4
Intensidades admisibles, en amperios, para los métodos de la tabla 52 – B1
Cables aislados con XLPE/EPR, tres conductores cargados, cobre o aluminio
Temperatura del conductor: 90 °C
Temperatura ambiente 30 °C en el aire, 20 °C en el terreno







Secciones nominales de los conductores mm ²	Método de instalación de la tabla 52 – B1					
	A1	A2	B1	B2	C	D
						
1	2	3	4	5	6	7
Cobre						
1,5	17	16,5	20	19,5	22	22
2,5	23	22	28	26	30	29
4	31	30	37	35	40	37
6	40	38	48	44	52	46
10	54	51	66	60	71	61
16	73	68	88	80	96	79
25	95	89	117	105	119	101
35	117	109	144	128	147	122
50	141	130	175	154	179	144
70	179	164	222	194	229	178
95	216	197	269	233	278	211
120	249	227	312	268	322	240
150	285	259	–	–	371	271
185	324	295	–	–	424	304
240	380	346	–	–	500	351
300	435	396	–	–	576	396
Aluminio						
2,5	19	18	22	21	24	22
4	25	24	29	28	32	29
6	32	31	38	35	41	36
10	44	41	52	48	57	47
16	58	55	71	64	76	61
25	76	71	93	84	90	78
35	94	87	116	103	112	94
50	113	104	140	124	136	112
70	142	131	179	156	174	138
95	171	157	217	188	211	164
120	197	180	251	216	245	186
150	226	206	–	–	283	210
185	256	233	–	–	323	236
240	300	273	–	–	382	272
300	344	313	–	–	440	308

Ilustración 53 – Tabla intensidades admisibles para cables XLPE/EPR enterrados (UNE 20460-523)

Las canalizaciones estarán constituidas mediante conductores aislados en tubo de protección sobre bandejas perforadas. Para seleccionar el diámetro del tubo de protección se consulta la tabla que aparece en la ITC - BT - 21 en el punto 1.2.1 – Tabla 2. Diámetros exteriores mínimos de los tubos en función del número y la sección de los conductores o cables a conducir. Esta se muestra en la página siguiente como la ilustración 54.

DISEÑO DE NAVE ALMACÉN CON GRADO MEDIO DE INCENDIO. CÁLCULO ESTRUCTURAL, INSTALACIÓN ELÉCTRICA Y PROTECCIÓN CONTRA INCENDIOS

Sección nominal de los conductores unipolares (mm ²)	Diámetro exterior de los tubos (mm)				
	Número de conductores				
	1	2	3	4	5
1,5	12	12	16	16	20
2,5	12	16	20	20	20
4	12	16	20	20	25
6	12	16	25	25	25
10	16	25	25	32	32
16	20	25	32	32	40
25	25	32	40	40	50
35	25	40	40	50	50
50	32	40	50	50	63
70	32	50	63	63	63
95	40	50	63	75	75
120	40	63	75	75	--
150	50	63	75	--	--
185	50	75	--	--	--
240	63	75	--	--	--

Ilustración 54 – Tabla diámetros mínimos tubos de protección (ITC-BT-21)

Una vez definidas las características de la instalación, así como las fórmulas y tablas necesarias para el cálculo de las secciones, se muestra los cálculos realizados para cada una de las líneas de la instalación en forma de tablas:

❖ **Cálculo de la sección de los conductores de la línea L0, de alimentación al CGD**

Cálculo línea derivación individual al CGD (L0)		
Potencia instalada	P	8.210 W
Tensión	V	400 V
Factor de potencia	Cos φ	0,723
Caída de tensión máxima	e	< 1,5 % (6 V)
Temperatura considerada	T	20 °C
Longitud de línea	L	82 m
Potencia de cálculo (ITC-BT47pto. 3)	P	9.585 W
Características		
Tipo de conductor		Unipolar
Material		Cobre
Conductividad		56 m/ohm.mm ² .
Aislamiento		RZ1-K(AS) 0,6/1 kV.
Número de conductores		3F+N
Sistema de instalación		Tubo Ø 25
Cálculo		
Intensidad nominal		16,39 A
Intensidad máxima de la instalación		19,14 A
Sección necesaria por C.d.T		5,85 mm ²
Sección adoptada por fase tabla 52-C4		6 mm ²
Intensidad máxima para sección adoptada		46 A
Según UNE 20.460 tabla 52-D1/D2/D3/E1		
Coeficiente de corrección por temperatura		-
Coeficiente de corrección por agrupamiento		-
Coeficiente de corrección resistividad terreno		1,148
Intensidad máxima de utilización		52,81 A

Resultado	
Sección necesaria	4G6
c.d.t.	5,01 V ✓

❖ **Calculo de la sección de los conductores de la línea L.GI, Grupo de Incendios**

Calculo línea de alimentación al Grupo de Incendios (L.GI)		
Potencia instalada	P	5.500 W
Tensión	V	400 V
Factor de potencia	Cos φ	0,85
Caída de tensión máxima	e	< 3 % (12 V)
Temperatura considerada	T	35 °C
Longitud de línea	L	22 m
Potencia de cálculo (ITC-BT47pto. 3)	P	6.875 W
Características		
Tipo de conductor	Unipolar	
Material	Cobre	
Conductividad	56 m/ohm.mm ² .	
Aislamiento	RZ1-K(AS+) 0,6/1 kV.	
Número de conductores	3F+N+T	
Sistema de instalación	Bandeja / Ø 20	
Cálculo		
Intensidad nominal	9,34 A	
Intensidad máxima de la instalación	11,67 A	
Sección necesaria por C.d.T	0,56 mm ²	
Sección adoptada por fase tabla 52-C11	1,5 mm ²	
Intensidad máxima para sección adoptada	23 A	
Según UNE 20.460 tabla 52-D1/D2/D3/E1		
Coefficiente de corrección por temperatura	0,96	
Coefficiente de corrección por agrupamiento	0,82	
Coefficiente de corrección resistividad terreno	-	
Intensidad máxima de utilización	18,11 A	
Resultado		
Sección necesaria	5G1,5	
c.d.t.	3,6 V ✓	

❖ **Calculo de la sección de los conductores de la línea L.Alm.In, Alarma de Incendios**

Calculo línea de alimentación a la alarma de incendios (L.Alm.In)		
Potencia instalada	P	100 W
Tensión	V	230 V
Factor de potencia	Cos φ	0,9
Caída de tensión máxima	e	< 3 % (12 V)
Temperatura considerada	T	35 °C

DISEÑO DE NAVE ALMACÉN CON GRADO MEDIO DE INCENDIO. CÁLCULO ESTRUCTURAL,
INSTALACIÓN ELÉCTRICA Y PROTECCIÓN CONTRA INCENDIOS

Longitud de línea	L	17 m
Potencia de cálculo (ITC-BT47pto. 3)	P	100 W
Características		
Tipo de conductor		Unipolar
Material		Cobre
Conductividad		56 m/ohm.mm ² .
Aislamiento		RZ1-K(AS) 0,6/1 kV.
Número de conductores		F+N+T
Sistema de instalación		Bandeja / Ø 16
Cálculo		
Intensidad nominal		0,48 A
Intensidad máxima de la instalación		0,48 A
Sección necesaria por C.d.T		0,02 mm ²
Sección adoptada por fase tabla 52-C11		1,5 mm ²
Intensidad máxima para sección adoptada		26 A
Según UNE 20.460 tabla 52-D1/D2/D3/E1		
Coefficiente de corrección por temperatura		0,96
Coefficiente de corrección por agrupamiento		0,82
Coefficiente de corrección resistividad terreno		-
Intensidad máxima de utilización		20,47 A
Resultado		
Sección necesaria		3G1,5
c.d.t.		0,18 V ✓

❖ **Calculo de la sección de los conductores de la línea L.AI.Int, Alumbrado interior**

Calculo línea de alimentación general del alumbrado interior (L.AI.Int)		
Potencia instalada	P	2.160 W
Tensión	V	230 V
Factor de potencia	Cos φ	0,95
Caída de tensión máxima	e	< 3 % (12 V)
Temperatura considerada	T	35 °C
Longitud de línea	L	1 m
Potencia de cálculo (ITC-BT47pto. 3)	P	2.160 W
Características		
Tipo de conductor		Unipolar
Material		Cobre
Conductividad		56 m/ohm.mm ² .
Aislamiento		RZ1-K(AS) 0,6/1 kV.
Número de conductores		F+N+T
Sistema de instalación		-
Cálculo		
Intensidad nominal		9,89 A
Intensidad máxima de la instalación		9,89 A
Sección necesaria por C.d.T		0,02 mm ²

DISEÑO DE NAVE ALMACÉN CON GRADO MEDIO DE INCENDIO. CÁLCULO ESTRUCTURAL,
INSTALACIÓN ELÉCTRICA Y PROTECCIÓN CONTRA INCENDIOS

Sección adoptada por fase tabla 52-C11	1,5 mm ²
Intensidad máxima para sección adoptada	26 A
Según UNE 20.460 tabla 52-D1/D2/D3/E1	
Coeficiente de corrección por temperatura	0,96
Coeficiente de corrección por agrupamiento	0,85
Coeficiente de corrección resistividad terreno	-
Intensidad máxima de utilización	21,22 A
Resultado	
Sección necesaria c.d.t.	3G1,5 0,22 V ✓

❖ **Calculo de la sección de los conductores de la línea L.AI.Ext, Alumbrado exterior**

Calculo línea de alimentación general del alumbrado exterior (L.AI.Ext)		
Potencia instalada	P	450 W
Tensión	V	230 V
Factor de potencia	Cos φ	0,95
Caída de tensión máxima	e	< 3 % (12 V)
Temperatura considerada	T	35 °C
Longitud de línea	L	1 m
Potencia de cálculo (ITC-BT47pto. 3)	P	450 W
Características		
Tipo de conductor		Unipolar
Material		Cobre
Conductividad		56 m/ohm.mm ² .
Aislamiento		RZ1-K(AS) 0,6/1 kV.
Número de conductores		F+N+T
Sistema de instalación		-
Cálculo		
Intensidad nominal		2,06 A
Intensidad máxima de la instalación		2,06 A
Sección necesaria por C.d.T		0,006 mm ²
Sección adoptada por fase tabla 52-C11		1,5 mm ²
Intensidad máxima para sección adoptada		26 A
Según UNE 20.460 tabla 52-D1/D2/D3/E1		
Coeficiente de corrección por temperatura		0,96
Coeficiente de corrección por agrupamiento		0,85
Coeficiente de corrección resistividad terreno		-
Intensidad máxima de utilización		21,22 A
Resultado		
Sección necesaria c.d.t.		3G1,5 0,05 V ✓

❖ **Calculo de la sección de los conductores de la línea L.AI.1, Alumbrado pos. 1**

Calculo línea de alimentación al alumbrado de la posición 1 (L.AI.1)		
Potencia instalada	P	360 W
Tensión	V	230 V
Factor de potencia	Cos φ	0,95
Caída de tensión máxima	e	< 3 % (12 V)
Temperatura considerada	T	35 °C
Longitud de línea	L	76 m
Potencia de cálculo (ITC-BT47pto. 3)	P	360 W
Características		
Tipo de conductor	Unipolar	
Material	Cobre	
Conductividad	56 m/ohm.mm ² .	
Aislamiento	RZ1-K(AS) 0,6/1 kV.	
Número de conductores	F+N+T	
Sistema de instalación	Bandeja / Ø 16	
Cálculo		
Intensidad nominal	1,65 A	
Intensidad máxima de la instalación	1,65 A	
Sección necesaria por C.d.T	0,35 mm ²	
Sección adoptada por fase tabla 52-C11	1,5 mm ²	
Intensidad máxima para sección adoptada	26 A	
Según UNE 20.460 tabla 52-D1/D2/D3/E1		
Coeficiente de corrección por temperatura	0,96	
Coeficiente de corrección por agrupamiento	0,72	
Coeficiente de corrección resistividad terreno	-	
Intensidad máxima de utilización	17,97 A	
Resultado		
Sección necesaria	3G1,5	
c.d.t.	2,83 V ✓	

❖ **Calculo de la sección de los conductores de la línea L.AI.2, Alumbrado pos. 2**

Calculo línea de alimentación al alumbrado de la posición 2 (L.AI.2)		
Potencia instalada	P	360 W
Tensión	V	230 V
Factor de potencia	Cos φ	0,95
Caída de tensión máxima	e	< 3 % (12 V)
Temperatura considerada	T	35 °C
Longitud de línea	L	68 m
Potencia de cálculo (ITC-BT47pto. 3)	P	360 W
Características		
Tipo de conductor	Unipolar	
Material	Cobre	

DISEÑO DE NAVE ALMACÉN CON GRADO MEDIO DE INCENDIO. CÁLCULO ESTRUCTURAL,
INSTALACIÓN ELÉCTRICA Y PROTECCIÓN CONTRA INCENDIOS

Conductividad	56 m/ohm.mm ² .
Aislamiento	RZ1-K(AS) 0,6/1 kV.
Número de conductores	F+N+T
Sistema de instalación	Bandeja / Ø 16
Cálculo	
Intensidad nominal	1,65 A
Intensidad máxima de la instalación	1,65 A
Sección necesaria por C.d.T	0,32 mm ²
Sección adoptada por fase tabla 52-C11	1,5 mm ²
Intensidad máxima para sección adoptada	26 A
Según UNE 20.460 tabla 52-D1/D2/D3/E1	
Coeficiente de corrección por temperatura	0,96
Coeficiente de corrección por agrupamiento	0,72
Coeficiente de corrección resistividad terreno	-
Intensidad máxima de utilización	17,97 A
Resultado	
Sección necesaria c.d.t.	3G1,5 2,53 V ✓

❖ **Calculo de la sección de los conductores de la línea L.AI.3, Alumbrado pos. 3**

Calculo línea de alimentación al alumbrado de la posición 3 (L.AI.3)		
Potencia instalada	P	360 W
Tensión	V	230 V
Factor de potencia	Cos φ	0,95
Caída de tensión máxima	e	< 3 % (12 V)
Temperatura considerada	T	35 °C
Longitud de línea	L	56 m
Potencia de cálculo (ITC-BT47pto. 3)	P	360 W
Características		
Tipo de conductor		Unipolar
Material		Cobre
Conductividad		56 m/ohm.mm ² .
Aislamiento		RZ1-K(AS) 0,6/1 kV.
Número de conductores		F+N+T
Sistema de instalación		Bandeja / Ø 16
Cálculo		
Intensidad nominal		1,65 A
Intensidad máxima de la instalación		1,65 A
Sección necesaria por C.d.T		0,26 mm ²
Sección adoptada por fase tabla 52-C11		1,5 mm ²
Intensidad máxima para sección adoptada		26 A
Según UNE 20.460 tabla 52-D1/D2/D3/E1		
Coeficiente de corrección por temperatura		0,96
Coeficiente de corrección por agrupamiento		0,72

DISEÑO DE NAVE ALMACÉN CON GRADO MEDIO DE INCENDIO. CÁLCULO ESTRUCTURAL,
INSTALACIÓN ELÉCTRICA Y PROTECCIÓN CONTRA INCENDIOS

Coefficiente de corrección resistividad terreno	-
Intensidad máxima de utilización	17,97 A
Resultado	
Sección necesaria c.d.t.	3G1,5 2,09 V ✓

❖ **Calculo de la sección de los conductores de la línea L.AI.4, Alumbrado pos. 4**

Calculo línea de alimentación al alumbrado de la posición 4 (L.AI.4)		
Potencia instalada	P	360 W
Tensión	V	230 V
Factor de potencia	Cos φ	0,95
Caída de tensión máxima	e	< 3 % (12 V)
Temperatura considerada	T	35 °C
Longitud de línea	L	46 m
Potencia de cálculo (ITC-BT47pto. 3)	P	360 W
Características		
Tipo de conductor	Unipolar	
Material	Cobre	
Conductividad	56 m/ohm.mm ² .	
Aislamiento	RZ1-K(AS) 0,6/1 kV.	
Número de conductores	F+N+T	
Sistema de instalación	Bandeja / Ø 16	
Cálculo		
Intensidad nominal	1,65 A	
Intensidad máxima de la instalación	1,65 A	
Sección necesaria por C.d.T	0,21 mm ²	
Sección adoptada por fase tabla 52-C11	1,5 mm ²	
Intensidad máxima para sección adoptada	26 A	
Según UNE 20.460 tabla 52-D1/D2/D3/E1		
Coefficiente de corrección por temperatura	0,96	
Coefficiente de corrección por agrupamiento	0,72	
Coefficiente de corrección resistividad terreno	-	
Intensidad máxima de utilización	17,97 A	
Resultado		
Sección necesaria c.d.t.	3G1,5 1,71 V ✓	

❖ **Calculo de la sección de los conductores de la línea L.AI.5, Alumbrado pos. 5**

Calculo línea de alimentación al alumbrado de la posición 5 (L.AI.5)		
Potencia instalada	P	360 W
Tensión	V	230 V
Factor de potencia	Cos φ	0,95

DISEÑO DE NAVE ALMACÉN CON GRADO MEDIO DE INCENDIO. CÁLCULO ESTRUCTURAL,
INSTALACIÓN ELÉCTRICA Y PROTECCIÓN CONTRA INCENDIOS

Caída de tensión máxima	e	< 3 % (12 V)
Temperatura considerada	T	35 °C
Longitud de línea	L	38 m
Potencia de cálculo (ITC-BT47pto. 3)	P	360 W
Características		
Tipo de conductor	Unipolar	
Material	Cobre	
Conductividad	56 m/ohm.mm ² .	
Aislamiento	RZ1-K(AS) 0,6/1 kV.	
Número de conductores	F+N+T	
Sistema de instalación	Bandeja / Ø 16	
Cálculo		
Intensidad nominal	1,65 A	
Intensidad máxima de la instalación	1,65 A	
Sección necesaria por C.d.T	0,18 mm ²	
Sección adoptada por fase tabla 52-C11	1,5 mm ²	
Intensidad máxima para sección adoptada	26 A	
Según UNE 20.460 tabla 52-D1/D2/D3/E1		
Coeficiente de corrección por temperatura	0,96	
Coeficiente de corrección por agrupamiento	0,72	
Coeficiente de corrección resistividad terreno	-	
Intensidad máxima de utilización	17,97 A	
Resultado		
Sección necesaria	3G1,5	
c.d.t.	1,42 V ✓	

❖ **Cálculo de la sección de los conductores de la línea L.AI.6, Alumbrado pos. 6**

Cálculo línea de alimentación al alumbrado de la posición 6 (L.AI.6)		
Potencia instalada	P	360 W
Tensión	V	230 V
Factor de potencia	Cos φ	0,95
Caída de tensión máxima	e	< 3 % (12 V)
Temperatura considerada	T	35 °C
Longitud de línea	L	26 m
Potencia de cálculo (ITC-BT47pto. 3)	P	360 W
Características		
Tipo de conductor	Unipolar	
Material	Cobre	
Conductividad	56 m/ohm.mm ² .	
Aislamiento	RZ1-K(AS) 0,6/1 kV.	
Número de conductores	F+N+T	
Sistema de instalación	Bandeja / Ø 16	
Cálculo		

DISEÑO DE NAVE ALMACÉN CON GRADO MEDIO DE INCENDIO. CÁLCULO ESTRUCTURAL,
INSTALACIÓN ELÉCTRICA Y PROTECCIÓN CONTRA INCENDIOS

Intensidad nominal	1,65 A
Intensidad máxima de la instalación	1,65 A
Sección necesaria por C.d.T	0,12 mm ²
Sección adoptada por fase tabla 52-C11	1,5 mm ²
Intensidad máxima para sección adoptada	26 A
Según UNE 20.460 tabla 52-D1/D2/D3/E1	
Coefficiente de corrección por temperatura	0,96
Coefficiente de corrección por agrupamiento	0,72
Coefficiente de corrección resistividad terreno	-
Intensidad máxima de utilización	17,97 A
Resultado	
Sección necesaria c.d.t.	3G1,5 0,97 V ✓

❖ **Calculo de la sección de los conductores de la línea L.Al.ext.1, Alumbrado exterior pos. 1**

Calculo línea de alimentación al alumbrado exterior de la posición 1 (L.Al.ext.1)		
Potencia instalada	P	150 W
Tensión	V	230 V
Factor de potencia	Cos φ	0,95
Caída de tensión máxima	e	< 3 % (12 V)
Temperatura considerada	T	35 °C
Longitud de línea	L	42 m
Potencia de cálculo (ITC-BT47pto. 3)	P	360 W
Características		
Tipo de conductor		Unipolar
Material		Cobre
Conductividad		56 m/ohm.mm ² .
Aislamiento		RZ1-K(AS) 0,6/1 kV.
Número de conductores		F+N+T
Sistema de instalación		Bandeja / Ø 16
Cálculo		
Intensidad nominal		0,69 A
Intensidad máxima de la instalación		0,69 A
Sección necesaria por C.d.T		0,08 mm ²
Sección adoptada por fase tabla 52-C11		1,5 mm ²
Intensidad máxima para sección adoptada		26 A
Según UNE 20.460 tabla 52-D1/D2/D3/E1		
Coefficiente de corrección por temperatura		0,96
Coefficiente de corrección por agrupamiento		0,72
Coefficiente de corrección resistividad terreno		-
Intensidad máxima de utilización		17,97 A
Resultado		
Sección necesaria c.d.t.		3G1,5 0,65 V ✓

❖ **Calculo de la sección de los conductores de la línea L.Al.ext.2, Alumbrado exterior pos. 2**

Calculo línea de alimentación al alumbrado exterior de la posición 2 (L.Al.ext.2)		
Potencia instalada	P	150 W
Tensión	V	230 V
Factor de potencia	Cos φ	0,95
Caída de tensión máxima	e	< 3 % (12 V)
Temperatura considerada	T	35 °C
Longitud de línea	L	15 m
Potencia de cálculo (ITC-BT47pto. 3)	P	360 W
Características		
Tipo de conductor	Unipolar	
Material	Cobre	
Conductividad	56 m/ohm.mm ² .	
Aislamiento	RZ1-K(AS) 0,6/1 kV.	
Número de conductores	F+N+T	
Sistema de instalación	Bandeja / Ø 16	
Cálculo		
Intensidad nominal	0,69 A	
Intensidad máxima de la instalación	0,69 A	
Sección necesaria por C.d.T	0,03 mm ²	
Sección adoptada por fase tabla 52-C11	1,5 mm ²	
Intensidad máxima para sección adoptada	26 A	
Según UNE 20.460 tabla 52-D1/D2/D3/E1		
Coeficiente de corrección por temperatura	0,96	
Coeficiente de corrección por agrupamiento	0,72	
Coeficiente de corrección resistividad terreno	-	
Intensidad máxima de utilización	17,97 A	
Resultado		
Sección necesaria	3G1,5	
c.d.t.	0,23 V ✓	

❖ **Calculo de la sección de los conductores de la línea L.Al.ext.3, Alumbrado exterior pos. 3**

Calculo línea de alimentación al alumbrado exterior de la posición 3 (L.Al.ext.3)		
Potencia instalada	P	150 W
Tensión	V	230 V
Factor de potencia	Cos φ	0,95
Caída de tensión máxima	e	< 3 % (12 V)
Temperatura considerada	T	35 °C
Longitud de línea	L	13 m
Potencia de cálculo (ITC-BT47pto. 3)	P	360 W
Características		
Tipo de conductor	Unipolar	
Material	Cobre	
Conductividad	56 m/ohm.mm ² .	

DISEÑO DE NAVE ALMACÉN CON GRADO MEDIO DE INCENDIO. CÁLCULO ESTRUCTURAL,
INSTALACIÓN ELÉCTRICA Y PROTECCIÓN CONTRA INCENDIOS

Aislamiento	RZ1-K(AS) 0,6/1 kV.
Número de conductores	F+N+T
Sistema de instalación	Bandeja / Ø 16
Cálculo	
Intensidad nominal	0,69 A
Intensidad máxima de la instalación	0,69 A
Sección necesaria por C.d.T	0,03 mm ²
Sección adoptada por fase tabla 52-C11	1,5 mm ²
Intensidad máxima para sección adoptada	26 A
Según UNE 20.460 tabla 52-D1/D2/D3/E1	
Coeficiente de corrección por temperatura	0,96
Coeficiente de corrección por agrupamiento	0,82
Coeficiente de corrección resistividad terreno	-
Intensidad máxima de utilización	20,47 A
Resultado	
Sección necesaria c.d.t.	3G1,5 0,20 V ✓

En la tabla siguiente (tabla 25) aparece el resumen de las secciones y el diámetro de los tubos de protección de la instalación calculados:

Línea	L. m	Wn. W	In. A	Wc. W	lc. A	Sc. mm ²	Sa. mm ²	In. A	I _{max.} A	Cdt. V	Tubo Ø
L.DI	82	8.210	16,39	9.585	19,14	5,85	3(1x6)+(1x6)	46	52,81	5,01	Ø25
L.GI	22	5.500	9,34	6.875	11,67	0,56	3G1,5	23	18,11	3,60	Ø20
L.Alm.inc	17	100	0,48	100	0,48	0,02	3G1,5	26	20,47	0,18	Ø16
L.Al.int	1	2.160	9,89	2.160	9,89	0,3	3G1,5	26	21,22	0,22	--
L.Al.ext	1	450	9,89	450	9,89	0,006	3G1,5	26	21,22	0,05	--
L.Al.1	76	360	2,06	360	2,06	0,35	3G1,5	26	17,97	2,83	Ø16
L.Al.2	68	360	1,65	360	1,65	0,32	3G1,5	26	17,97	2,53	Ø16
L.Al.3	56	360	1,65	360	1,65	0,26	3G1,5	26	17,97	2,09	Ø16
L.Al.4	46	360	1,65	360	1,65	0,21	3G1,5	26	17,97	1,71	Ø16
L.Al.5	38	360	1,65	360	1,65	0,18	3G1,5	26	17,97	1,42	Ø16
L.Al.6	26	360	1,65	360	1,65	0,12	3G1,5	26	17,97	0,97	Ø16
L.Al.ext.1	46	150	0,69	150	0,69	0,08	3G1,5	26	17,97	0,65	Ø16
L.Al.ext.2	15	150	0,69	150	0,69	0,03	3G1,5	26	17,97	0,23	Ø16
L.Al.ext.3	13	150	0,69	150	0,69	0,03	3G1,5	26	20,47	0,20	Ø16

Tabla 25 – Secciones resultantes de la instalación

5. Cálculo de las protecciones

De acuerdo con lo señalado en la instrucción ITC-BT-17, se dispone de un interruptor diferencial general, destinado a la protección contra contactos indirectos de todos los circuitos, este se ubicará en el interior del cuadro general de distribución de donde parten los circuitos interiores.

La instalación quedará protegida mediante un interruptor diferencial de sensibilidad no superior a 300 mA, así como contra contactos directos mediante barreras o envolventes, siguiendo la instrucción ITC-BT-24.

Los distintos circuitos de la instalación, estarán protegidos contra los efectos de las sobreintensidades que puedan presentarse en el mismo, para lo cual la interrupción del circuito estará dimensionada para las sobreintensidades previsibles.

Para la protección contra sobrecargas y cortocircuitos, se dispone de todos los conductores instalados protegidos mediante interruptores magnetotérmicos.

- Protección contra sobrecargas

El límite de utilización de los conductores a instalar, quedará garantizada por el dispositivo de protección previsto. Para ello se utilizarán interruptores automáticos magnetotérmicos que cumplan:

$$I \leq I_n \leq I_z$$

$$I_2 \leq 1.45 I_z^{**}$$

** Comprobación que se cumple siempre al cumplirse la anterior para interruptores normalizados según la norma UNE 60947.2 para interruptores industriales.

- Protección contra cortocircuitos

En el origen de todo circuito se establecerá un dispositivo de protección contra cortocircuitos, cuya capacidad de corte estará de acuerdo con la intensidad de cortocircuito que pueda presentarse en el punto de conexión. Como dispositivo de protección contra cortocircuitos se utilizará interruptores automáticos magnetotérmicos con sistema de corte omnipolar, cumpliendo:

$$PdC > I_{cc\ max}$$

$$I_a < I_{cc\ min}$$

Dónde $I_{cc\ max}$ y $I_{cc\ min}$ son las intensidades de cortocircuito en el origen y el extremo de la línea, respectivamente.

❖ Resultados

En la tabla 26 aparecen las distintas intensidades características de cada una de las líneas para el cálculo de la protección frente a sobrecargas y cortocircuitos, así como los valores de las protecciones seleccionadas.

Línea	I A	I _z A	I _n A	I _{cc} _{max} kA	I _{cc} _{min} kA	PdC kA	Curva	I _a kA
L.DI	19,14	52,81	4 x 40	21,05	0,94	25	D	0,56
L.GI	11,64	18,11	4 x 10	0,94	0,45	15	D	0,14
L.Alm.inc	0,48	18,11	2 x 10	0,94	0,51	10	C	0,1
L.AI.int	9,89	21,22	2 x 20	0,94	0,89	10	C	0,2
L.AI.ext	2,06	21,22	2 x 20	0,94	0,89	10	C	0,2
L.AI.1	1,65	17,97	2 x 10	0,89	0,20	6	B	0,1
L.AI.2	1,65	17,97	2 x 10	0,89	0,22	6	B	0,1
L.AI.3	1,65	17,97	2 x 10	0,89	0,25	6	B	0,1
L.AI.4	1,65	17,97	2 x 10	0,89	0,28	6	B	0,1
L.AI.5	1,65	17,97	2 x 10	0,89	0,32	6	B	0,1
L.AI.6	1,65	17,97	2 x 10	0,89	0,41	6	B	0,1
L.AI.ext.1	0,69	17,97	2 x 10	0,89	0,30	6	B	0,1
L.AI.ext.2	0,69	17,97	2 x 10	0,89	0,52	6	B	0,1
L.AI.ext.3	0,69	20,47	2 x 10	0,89	0,56	6	B	0,1

Tabla 26 – Protecciones resultantes de la instalación

6. Protecciones contra contactos indirectos

Se adopta el sistema de protección de puesta directa de tierra de las masas, asociada a dispositivos de corte automático que provocan la desconexión del circuito con defecto.

De acuerdo con lo señalado en la Instrucción ITC BT 018, punto 9, el valor de la resistencia a tierra de las masas, medida en cada punto de conexión de las mismas, debe cumplir la relación:

- En locales o emplazamientos secos $R \leq 50/I_s$
- En locales o emplazamientos mojados $R \leq 24/I_s$

Siendo I_s , la sensibilidad en amperios del interruptor diferencial de menor sensibilidad instalado, 0,3 A

Por tanto, se deberá comprobar la resistencia a tierra de las masas, medida en el punto de conexión de las mismas y su valor será:

- Para $I_s = 0,03$ A	$R < 1.666 \Omega$ en locales secos $R < 800 \Omega$ en locales mojados
- Para $I_s = 0,3$ A	$R < 166 \Omega$ en locales secos $R < 80 \Omega$ en locales mojados
- Para $I_s = 3$ A	$R < 16 \Omega$ en locales secos $R < 8 \Omega$ en locales mojados

Siendo válidos los interruptores diferenciales adoptados hasta para una resistencia de la tierra, de hasta $166,6 \Omega$. No obstante de ello se adoptara la precaución de que el valor máximo de la toma de tierra sea no superior a 20Ω .

❖ Cálculo de la puesta a tierra

Se instalarán tres electrodos verticales de 2 m de longitud, las picas estarán unidas mediante un conductor de Cu de sección 6 mm^2 , siguiendo la tabla 2 de la ITC-BT-18.

La resistividad estimada del terreno en la zona considerada es de $100 \Omega \cdot \text{m}$, de acuerdo con la tabla 3 de la instrucción ITC-BT-18

Con ello de acuerdo con lo señalado en la tabla 5 de la instrucción ITC-BT-18, se obtiene una resistencia de puesta a tierra de:

$$R_T = \frac{\rho}{L} = \frac{100}{2 \times 3} = 16,6 \Omega$$

Las piquetas que constituirán el electrodo de toma de tierra, serán de material inalterable a la humedad y a la acción química del terreno, durante su instalación se tomarán las medidas adecuadas, para conseguir que el valor de la resistencia de tierra sea tal, que cualquier masa no pueda dar tensiones de contacto superiores a 24 V en un local o emplazamiento conductor y de 50 V en los otros usos.

Las derivaciones desde la línea general de tierra a cada receptor eléctrico y toma de corriente, estarán constituidas por conductor de la misma sección y grado de aislamiento que las fases activas, cumpliéndose en todo caso lo previsto en el punto 3.4 de la ITC BT 18, referente a conductores de protección.

Todos los receptores y todas las partes metálicas de la instalación, estarán conectadas a tierra.

7. Compensación de la energía reactiva

Con el fin de compensar la energía reactiva de la instalación se dispondrá de una batería de condensadores que regule el $\text{Cos } \varphi$ de forma que su valor no sea inferior a 0,95.

❖ Cálculo equipo energía reactiva

Para determinar la potencia reactiva del equipo de compensación se emplea la siguiente fórmula:

$$Q = P \cdot (tg \varphi - tg \varphi')$$

Dónde, Q es la energía reactiva a compensar en kVAR

P es la potencia de la instalación en kW

Tg φ es la tangente del $\text{Cos } \varphi$ de la instalación

Tg φ' es la tangente del $\text{Cos } \varphi$ que se desea, en este caso 0'95.

P	Cos φ	Tg φ	Cos φ'	Tg φ'
8210 W	0,723	0,96	0,95	0,33

Tabla 27 – Valores cálculo potencia reactiva

A partir de los datos de la tabla 27 se calcula la energía reactiva necesaria del equipo a instalar:

$$Q = P \cdot (tg \varphi - tg \varphi') = 8,21 \cdot (0,96 - 0,33) = 5,17 \text{ kVAR}$$

Siendo necesario un equipo con potencia reactiva mínima de 5,17 kVAR, se consulta el siguiente catálogo (ilustración 55) y se escoge el modelo que aparece en primera posición: OPTIM 2-7,5-440 de 6,25 kVAR y dos escalones (2,5 + 5).

OPTIM		Baterías automáticas de condensadores						
Referencias		kvar						
Tipo	Código	440 V	400 V	Composición	Interruptor (A)	Sección cable (mm ²)	Peso (kg)	Dimensiones (mm) ancho x alto x fondo
OPTIM 2-7,5-440	R3Q761EN	7,5	6,25	2,5 + 5	Incluido	6	7	362 x 500 x 166
OPTIM 2-10,5-440	R3Q771EN	10,5	8,5	3 + 7,5	Incluido	6	7	362 x 500 x 166
OPTIM 2-12,5-440	R3Q781EN	12,5	10	5 + 7,5	Incluido	6	7	362 x 500 x 166
OPTIM 2-17,5-440	R3Q7E1EN	17,5	14	5 + 12,5	Incluido	6	7	362 x 500 x 166
OPTIM 2-20-440	R3Q7F1EN	20	16,5	7,5 + 12,5	Incluido	6	7	362 x 500 x 166
OPTIM 2-22,5-440	R3Q7G1EN	22,5	18,5	7,5 + 15	Incluido	6	7	362 x 500 x 166
OPTIM 2-25-440	R3Q7H1EN	25	21	10 + 15	Incluido	10	8	362 x 500 x 166
OPTIM 2-30-440	R3Q7J1EN	30	25	15 + 15	Incluido	10	8	362 x 500 x 166

Ilustración 55 – Catálogo baterías de condensadores

PLIEGO DE CONDICIONES

PLIEGO DE CONDICIONES

1. Pliego de cláusulas administrativas.....	251
1.1. Disposiciones Generales.....	251
1.1.1. Disposiciones de carácter general.....	251
1.1.1.1. Objeto del Pliego de Condiciones.....	251
1.1.1.2. Contrato de obra.....	251
1.1.1.3. Documentación del contrato de obra.....	251
1.1.1.4. Proyecto Arquitectónico.....	251
1.1.1.5. Reglamentación urbanística.....	252
1.1.1.6. Formalización del Contrato de Obra.....	252
1.1.1.7. Jurisdicción competente.....	252
1.1.1.8. Responsabilidad del contratista.....	252
1.1.1.9. Accidentes de trabajo.....	252
1.1.1.10. Daños y perjuicios a terceros.....	252
1.1.1.11. Anuncios y carteles.....	253
1.1.1.12. Copia de documentos.....	253
1.1.1.13. Suministro de materiales.....	253
1.1.1.14. Hallazgos.....	253
1.1.1.15. Causas de rescisión del contrato de obra.....	253
1.1.1.16. Omisiones: Buena fe.....	254
1.1.2. Disposiciones relativas a trabajos, materiales y medios auxiliares.....	254
1.1.2.1. Accesos y vallados.....	254
1.1.2.2. Replanteo.....	254
1.1.2.3. Inicio de la obra y ritmo de ejecución de los trabajos.....	254
1.1.2.4. Orden de los trabajos.....	255
1.1.2.5. Facilidades para otros contratistas.....	255
1.1.2.6. Ampliación del proyecto por causas imprevistas o de fuerza mayor.....	255
1.1.2.7. Interpretaciones, aclaraciones y modificaciones del proyecto.....	255
1.1.2.8. Prórroga por causa de fuerza mayor.....	256
	245

1.1.2.9. Responsabilidad de la dirección facultativa en el retraso de la obra.....	256
1.1.2.10. Trabajos defectuosos.....	256
1.1.2.11. Vicios ocultos.....	256
1.1.2.12. Procedencia de materiales, aparatos y equipos.....	257
1.1.2.13. Presentación de muestras.....	257
1.1.2.14. Materiales, aparatos y equipos defectuosos.....	257
1.1.2.15. Gastos ocasionados por pruebas y ensayos.....	257
1.1.2.16. Limpieza de las obras.....	257
1.1.2.17. Obras sin prescripciones explícitas.....	257
1.1.3. Disposiciones de las recepciones de edificios y obras anejas.....	258
1.1.3.1. Consideraciones de carácter general.....	258
1.1.3.2. Recepción provisional.....	258
1.1.3.3. Documentación final de la obra.....	259
1.1.3.4. Medición definitiva y liquidación provisional de la obra.....	259
1.1.3.5. Plazo de garantía.....	259
1.1.3.6. Conservación de las obras recibidas provisionalmente.....	259
1.1.3.7. Recepción definitiva.....	259
1.1.3.8. Prórroga del plazo de garantía.....	259
1.1.3.9. Recepciones de trabajos cuya contrata haya sido rescindida.....	259
1.2. Disposiciones Facultativas.....	260
1.2.1. Definición, atribuciones y obligaciones de los agentes de la edificación.....	260
1.2.1.1. El promotor.....	261
1.2.1.2. El proyectista.....	261
1.2.1.3. El constructor o contratista.....	261
1.2.1.4. El director de obra.....	260
1.2.1.5. El director de la ejecución de la obra.....	261
1.2.1.6. Las entidades y los laboratorios de control de calidad de la edificación.....	261
1.2.1.7. Los suministradores de productos.....	261

1.2.2. Agentes que intervienen en la obra.....	261
1.2.3. Agentes en materia de seguridad y salud.....	261
1.2.4. Agentes en materia de gestión de residuos.....	261
1.2.5. La Dirección Facultativa.....	261
1.2.6. Visitas facultativas.....	261
1.2.7. Obligaciones de los agentes intervinientes.....	262
1.2.7.1 El promotor.....	262
1.2.7.2. El proyectista.....	262
1.2.7.3. El constructor o contratista.....	263
1.2.7.4. El director de obra.....	265
1.2.7.5. El director de la ejecución de la obra.....	266
1.2.7.6. Las entidades y los laboratorios de control de calidad de la edificación.....	268
1.2.7.7. Los suministradores de productos.....	268
1.2.7.8.Los propietarios y los usuarios.....	268
1.2.8. Documentación final de obra: Libro del Edificio.....	268
1.2.8.1. Los propietarios y los usuarios.....	268
1.3. Disposiciones Económicas.....	268
1.3.1. Definición.....	268
1.3.2. Contrato de obra.....	269
1.3.3. Criterio General.....	269
1.3.4. Fianzas.....	269
1.3.4.1. Ejecución de trabajos con cargo a la fianza.....	269
1.3.4.2. Devolución de las fianzas.....	270
1.3.4.3. Devolución de la fianza en el caso de efectuarse recepciones parciales.....	270
1.3.5. De los precios.....	270
1.3.5.1. Precio básico.....	270
1.3.5.2. Precio unitario.....	270
1.3.5.3. Presupuesto de Ejecución Material (PEM)	271
1.3.5.4. Precios contradictorios.....	271

1.3.5.5. Reclamación de aumento de precios.....	272
1.3.5.6. Formas tradicionales de medir o de aplicar los precios.....	272
1.3.5.7. De la revisión de los precios contratados.....	272
1.3.5.8. Acopio de materiales.....	272
1.3.6. Obras por administración.....	272
1.3.7. Valoración y abono de los trabajos.....	272
1.3.7.1. Forma y plazos de abono de las obras.....	272
1.3.7.2. Relaciones valoradas y certificaciones.....	273
1.3.7.3. Mejora de obras libremente ejecutadas.....	273
1.3.7.4. Abono de trabajos presupuestados con partida alzada.....	273
1.3.7.5. Abono de trabajos especiales no contratados.....	273
1.3.7.6. Abono de trabajos ejecutados durante el plazo de garantía.....	274
1.3.8. Indemnizaciones Mutuas.....	274
1.3.8.1. Indemnización por retraso del plazo de terminación de las obras.....	274
1.3.8.2. Demora de los pagos por parte del promotor.....	274
1.3.9. Varios.....	274
1.3.9.1. Mejoras, aumentos y/o reducciones de obra.....	274
1.3.9.2. Unidades de obra defectuosas.....	274
1.3.9.3. Seguro de las obras.....	275
1.3.9.4. Conservación de la obra.....	275
1.3.9.5. Uso por el contratista de edificio o bienes del promotor.....	275
1.3.9.6. Pago de arbitrios.....	275
1.3.10. Retenciones en concepto de garantía.....	275
1.3.11. Plazos de ejecución: Planning de obra.....	275
1.3.12. Liquidación económica de las obras.....	276
1.3.13. Liquidación final de la obra.....	276
2. Pliego de condiciones técnicas particulares.....	276
2.1. Prescripciones sobre los materiales.....	276
2.1.1. Garantías de calidad (Marcado CE).....	277

2.1.2. Hormigones.....	278
2.1.2.1. Hormigón estructural.....	278
2.1.2.1.1. Condiciones de suministro.....	278
2.1.2.1.2. Recepción y control.....	279
2.1.2.1.3. Conservación, almacenamiento y manipulación...	280
2.1.2.1.4. Recomendaciones para su uso en obra.....	280
2.1.3. Aceros para hormigón armado.....	280
2.1.3.1. Aceros corrugados.....	280
2.1.3.1.1. Condiciones de suministro.....	280
2.1.3.1.2. Recepción y control.....	280
2.1.3.1.3. Conservación, almacenamiento y manipulación...	282
2.1.3.1.4. Recomendaciones para su uso en obra.....	282
2.1.4. Aceros para estructuras metálicas.....	283
2.1.4.1. Aceros en perfiles laminados.....	283
2.1.4.1.1. Condiciones de suministro.....	283
2.1.4.1.2. Recepción y control.....	283
2.1.4.1.3. Conservación, almacenamiento y manipulación...	283
2.1.4.1.4. Recomendaciones para su uso en obra.....	283
2.1.5. Sistemas de placas.....	284
2.1.5.1. Placas de yeso laminado.....	284
2.1.5.1.1. Condiciones de suministro.....	284
2.1.5.1.2. Recepción y control.....	284
2.1.5.1.3. Conservación, almacenamiento y manipulación...	284
2.1.5.1.4. Recomendaciones para su uso en obra.....	284
2.1.5.2. Perfiles metálicos para placas de yeso laminado.....	285
2.1.5.2.1. Condiciones de suministro.....	285
2.1.5.2.2. Recepción y control.....	285
2.1.5.2.3. Conservación, almacenamiento y manipulación...	285
2.1.5.3. Pastas para placas de yeso laminado.....	286
2.1.5.3.1. Condiciones de suministro.....	286
2.1.5.3.2. Recepción y control.....	286
2.1.2.5.3. Conservación, almacenamiento y manipulación...	286
2.1.2.5.4. Recomendaciones para su uso en obra.....	287

2.1.6. Aislantes e impermeabilizantes.....	287
2.1.6.1. Aislantes conformados en planchas rígidas.....	287
2.1.6.1.1. Condiciones de suministro.....	287
2.1.6.1.2. Recepción y control.....	287
2.1.6.1.3. Conservación, almacenamiento y manipulación...	287
2.1.6.1.4. Recomendaciones para su uso en obra.....	288
2.2. Prescripciones en cuanto a la Ejecución por Unidad de Obra.....	288
2.2.1. Acondicionamiento del terreno.....	291
2.2.2. Cimentaciones.....	294
2.2.3. Estructuras.....	298
2.2.4. Fachadas y particiones.....	304
2.2.5. Cubiertas.....	305
2.2.6. Carpintería.....	307
2.2.7. Instalaciones.....	308
2.3. Prescripciones sobre verificaciones en el edificio terminado.....	320
2.4. Prescripciones en relación con el almacenamiento, manejo, separación y otras operaciones de gestión de los residuos de construcción y demolición.....	322

1. Pliego de cláusulas administrativas

1.1. Disposiciones Generales

1.1.1. Disposiciones de carácter general

1.1.1.1. Objeto del Pliego de Condiciones

La finalidad de este Pliego es la de fijar los criterios de la relación que se establece entre los agentes que intervienen en las obras definidas en el presente proyecto y servir de base para la realización del contrato de obra entre el promotor y el contratista.

1.1.1.2. Contrato de obra

Se recomienda la contratación de la ejecución de las obras por unidades de obra, con arreglo a los documentos del proyecto y en cifras fijas. A tal fin, el director de obra ofrece la documentación necesaria para la realización del contrato de obra.

1.1.1.3. Documentación del contrato de obra

Integran el contrato de obra los siguientes documentos, relacionados por orden de prelación atendiendo al valor de sus especificaciones, en el caso de posibles interpretaciones, omisiones o contradicciones:

- Las condiciones fijadas en el contrato de obra.

- El presente Pliego de Condiciones.

- La documentación gráfica y escrita del Proyecto: planos generales y de detalle, memorias, anejos, mediciones y presupuestos.

En el caso de interpretación, prevalecen las especificaciones literales sobre las gráficas y las cotas sobre las medidas a escala tomadas de los planos.

1.1.1.4. Proyecto Arquitectónico

El Proyecto Arquitectónico es el conjunto de documentos que definen y determinan las exigencias técnicas, funcionales y estéticas de las obras contempladas en el artículo 2 de la Ley de Ordenación de la Edificación. En él se justificará técnicamente las soluciones propuestas de acuerdo con las especificaciones requeridas por la normativa técnica aplicable.

Cuando el proyecto se desarrolle o complete mediante proyectos parciales u otros documentos técnicos sobre tecnologías específicas o instalaciones del edificio, se mantendrá entre todos ellos la necesaria coordinación, sin que se produzca una duplicidad en la documentación ni en los honorarios a percibir por los autores de los distintos trabajos indicados.

Los documentos complementarios al Proyecto serán:

- Todos los planos o documentos de obra que, a lo largo de la misma, vaya suministrando la Dirección de Obra como interpretación, complemento o precisión.

- El Libro de Órdenes y Asistencias.

- El Programa de Control de Calidad de Edificación y su Libro de Control.

- El Estudio de Seguridad y Salud o Estudio Básico de Seguridad y Salud en las obras.

- El Plan de Seguridad y Salud en el Trabajo, elaborado por cada contratista.

- Estudio de Gestión de Residuos de Construcción y Demolición.

- Licencias y otras autorizaciones administrativas.

1.1.1.5. Reglamentación urbanística

La obra a construir se ajustará a todas las limitaciones del proyecto aprobado por los organismos competentes, especialmente las que se refieren al volumen, alturas, emplazamiento y ocupación del solar, así como a todas las condiciones de reforma del proyecto que pueda exigir la Administración para ajustarlo a las Ordenanzas, a las Normas y al Planeamiento Vigente.

1.1.1.6. Formalización del Contrato de Obra

Los Contratos se formalizarán, en general, mediante documento privado, que podrá elevarse a escritura pública a petición de cualquiera de las partes.

El cuerpo de estos documentos contendrá:

La comunicación de la adjudicación.

La copia del recibo de depósito de la fianza (en caso de que se haya exigido).

La cláusula en la que se exprese, de forma categórica, que el contratista se obliga al cumplimiento estricto del contrato de obra, conforme a lo previsto en este Pliego de Condiciones, junto con la Memoria y sus Anejos, el Estado de Mediciones, Presupuestos, Planos y todos los documentos que han de servir de base para la realización de las obras definidas en el presente Proyecto.

El contratista, antes de la formalización del contrato de obra, dará también su conformidad con la firma al pie del Pliego de Condiciones, los Planos, Cuadro de Precios y Presupuesto General.

Serán a cuenta del adjudicatario todos los gastos que ocasione la extensión del documento en que se consigne el contratista.

1.1.1.7. Jurisdicción competente

En el caso de no llegar a un acuerdo cuando surjan diferencias entre las partes, ambas quedan obligadas a someter la discusión de todas las cuestiones derivadas de su contrato a las Autoridades y Tribunales Administrativos con arreglo a la legislación vigente, renunciando al derecho común y al fuero de su domicilio, siendo competente la jurisdicción donde estuviese ubicada la obra.

1.1.1.8. Responsabilidad del contratista

El contratista es responsable de la ejecución de las obras en las condiciones establecidas en el contrato y en los documentos que componen el Proyecto.

En consecuencia, quedará obligado a la demolición y reconstrucción de todas las unidades de obra con deficiencias o mal ejecutadas, sin que pueda servir de excusa el hecho de que la Dirección Facultativa haya examinado y reconocido la construcción durante sus visitas de obra, ni que hayan sido abonadas en liquidaciones parciales.

1.1.1.9. Accidentes de trabajo

Es de obligado cumplimiento el "Real Decreto 1627/1997. Disposiciones mínimas de seguridad y de salud en las obras de construcción" y demás legislación vigente que, tanto directa como indirectamente, inciden sobre la planificación de la seguridad y salud en el trabajo de la construcción, conservación y mantenimiento de edificios.

Es responsabilidad del Coordinador de Seguridad y Salud el control y el seguimiento, durante toda la ejecución de la obra, del Plan de Seguridad y Salud redactado por el contratista.

1.1.1.10. Daños y perjuicios a terceros

El contratista será responsable de todos los accidentes que, por inexperiencia o descuido, sobrevinieran tanto en la edificación donde se efectúen las obras como en las colindantes o

contiguas. Será por tanto de su cuenta el abono de las indemnizaciones a quien corresponda y cuando a ello hubiere lugar, y de todos los daños y perjuicios que puedan ocasionarse o causarse en las operaciones de la ejecución de las obras.

Asimismo, será responsable de los daños y perjuicios directos o indirectos que se puedan ocasionar frente a terceros como consecuencia de la obra, tanto en ella como en sus alrededores, incluso los que se produzcan por omisión o negligencia del personal a su cargo, así como los que se deriven de los subcontratistas e industriales que intervengan en la obra.

Es de su responsabilidad mantener vigente durante la ejecución de los trabajos una póliza de seguros frente a terceros, en la modalidad de "Todo riesgo al derribo y la construcción", suscrita por una compañía aseguradora con la suficiente solvencia para la cobertura de los trabajos contratados. Dicha póliza será aportada y ratificada por el promotor, no pudiendo ser cancelada mientras no se firme el Acta de Recepción Provisional de la obra.

1.1.1.11. Anuncios y carteles

Sin previa autorización del promotor, no se podrán colocar en las obras ni en sus vallas más inscripciones o anuncios que los convenientes al régimen de los trabajos y los exigidos por la policía local.

1.1.1.12. Copia de documentos

El contratista, a su costa, tiene derecho a sacar copias de los documentos integrantes del Proyecto.

1.1.1.13. Suministro de materiales

Se especificará en el Contrato la responsabilidad que pueda caber al contratista por retraso en el plazo de terminación o en plazos parciales, como consecuencia de deficiencias o faltas en los suministros.

1.1.1.14. Hallazgos

El promotor se reserva la posesión de las antigüedades, objetos de arte o sustancias minerales utilizables que se encuentren en las excavaciones y demoliciones practicadas en sus terrenos o edificaciones. El contratista deberá emplear, para extraerlos, todas las precauciones que se le indiquen por parte del director de obra.

El promotor abonará al contratista el exceso de obras o gastos especiales que estos trabajos ocasionen, siempre que estén debidamente justificados y aceptados por la Dirección Facultativa.

1.1.1.15. Causas de rescisión del contrato de obra

Se considerarán causas suficientes de rescisión de contrato:

- a) La muerte o incapacitación del contratista.
- b) La quiebra del contratista.
- c) Las alteraciones del contrato por las causas siguientes:
 - a. La modificación del proyecto en forma tal que represente alteraciones fundamentales del mismo a juicio del director de obra y, en cualquier caso, siempre que la variación del Presupuesto de Ejecución Material, como consecuencia de estas modificaciones, represente una desviación mayor del 20%.
 - b. Las modificaciones de unidades de obra, siempre que representen variaciones en más o en menos del 40% del proyecto original, o más de un 50% de unidades de obra del proyecto reformado.
 - d) La suspensión de obra comenzada, siempre que el plazo de suspensión haya excedido de un año y, en todo caso, siempre que por causas ajenas al contratista no se dé comienzo a la

obra adjudicada dentro del plazo de tres meses a partir de la adjudicación. En este caso, la devolución de la fianza será automática.

- e) Que el contratista no comience los trabajos dentro del plazo señalado en el contrato.
- f) El incumplimiento de las condiciones del Contrato cuando implique descuido o mala fe, con perjuicio de los intereses de las obras.
- g) El vencimiento del plazo de ejecución de la obra.
- h) El abandono de la obra sin causas justificadas.
- i) La mala fe en la ejecución de la obra.

1.1.1.16. Omisiones: Buena fe

Las relaciones entre el promotor y el contratista, reguladas por el presente Pliego de Condiciones y la documentación complementaria, presentan la prestación de un servicio al promotor por parte del contratista mediante la ejecución de una obra, basándose en la BUENA FE mutua de ambas partes, que pretenden beneficiarse de esta colaboración sin ningún tipo de perjuicio. Por este motivo, las relaciones entre ambas partes y las omisiones que puedan existir en este Pliego y la documentación complementaria del proyecto y de la obra, se entenderán siempre suplidas por la BUENA FE de las partes, que las subsanarán debidamente con el fin de conseguir una adecuada CALIDAD FINAL de la obra.

1.1.2. Disposiciones relativas a trabajos, materiales y medios auxiliares

Se describen las disposiciones básicas a considerar en la ejecución de las obras, relativas a los trabajos, materiales y medios auxiliares, así como a las recepciones de los edificios objeto del presente proyecto y sus obras anejas.

1.1.2.1. Accesos y vallados

El contratista dispondrá, por su cuenta, los accesos a la obra, el cerramiento o el vallado de ésta y su mantenimiento durante la ejecución de la obra, pudiendo exigir el director de ejecución de la obra su modificación o mejora.

1.1.2.2. Replanteo

El contratista iniciará "in situ" el replanteo de las obras, señalando las referencias principales que mantendrá como base de posteriores replanteos parciales. Dichos trabajos se considerarán a cargo del contratista e incluidos en su oferta económica.

Asimismo, someterá el replanteo a la aprobación del director de ejecución de la obra y, una vez éste haya dado su conformidad, preparará el Acta de Inicio y Replanteo de la Obra acompañada de un plano de replanteo definitivo, que deberá ser aprobado por el director de obra. Será responsabilidad del contratista la deficiencia o la omisión de este trámite.

1.1.2.3. Inicio de la obra y ritmo de ejecución de los trabajos

El contratista dará comienzo a las obras en el plazo especificado en el respectivo contrato, desarrollándose de manera adecuada para que dentro de los períodos parciales señalados se realicen los trabajos, de modo que la ejecución total se lleve a cabo dentro del plazo establecido en el contrato.

Será obligación del contratista comunicar a la Dirección Facultativa el inicio de las obras, de forma fehaciente y preferiblemente por escrito, al menos con tres días de antelación.

El director de obra redactará el acta de comienzo de la obra y la suscribirán en la misma obra junto con él, el día de comienzo de los trabajos, el director de la ejecución de la obra, el promotor y el contratista.

Para la formalización del acta de comienzo de la obra, el director de la obra comprobará que en la obra existe copia de los siguientes documentos:

Proyecto de Ejecución, Anejos y modificaciones.

Plan de Seguridad y Salud en el Trabajo y su acta de aprobación por parte del Coordinador de Seguridad y Salud durante la ejecución de los trabajos.

Licencia de Obra otorgada por el Ayuntamiento.

Comunicación de apertura de centro de trabajo efectuada por el contratista.

Otras autorizaciones, permisos y licencias que sean preceptivas por otras administraciones.

Libro de Órdenes y Asistencias.

Libro de Incidencias.

La fecha del acta de comienzo de la obra marca el inicio de los plazos parciales y total de la ejecución de la obra.

1.1.2.4. Orden de los trabajos

La determinación del orden de los trabajos es, generalmente, facultad del contratista, salvo en aquellos casos en que, por circunstancias de naturaleza técnica, se estime conveniente su variación por parte de la Dirección Facultativa.

1.1.2.5. Facilidades para otros contratistas

De acuerdo con lo que requiera la Dirección Facultativa, el contratista dará todas las facilidades razonables para la realización de los trabajos que le sean encomendados a los Subcontratistas u otros Contratistas que intervengan en la ejecución de la obra. Todo ello sin perjuicio de las compensaciones económicas a que haya lugar por la utilización de los medios auxiliares o los suministros de energía u otros conceptos.

En caso de litigio, todos ellos se ajustarán a lo que resuelva la Dirección Facultativa.

1.1.2.6. Ampliación del proyecto por causas imprevistas o de fuerza mayor

Cuando se precise ampliar el Proyecto, por motivo imprevisto o por cualquier incidencia, no se interrumpirán los trabajos, continuándose según las instrucciones de la Dirección Facultativa en tanto se formula o se tramita el Proyecto Reformado.

El contratista está obligado a realizar, con su personal y sus medios materiales, cuanto la dirección de ejecución de la obra disponga para apeos, apuntalamientos, derribos, recalces o cualquier obra de carácter urgente, anticipando de momento este servicio, cuyo importe le será consignado en un presupuesto adicional o abonado directamente, de acuerdo con lo que se convenga.

1.1.2.7. Interpretaciones, aclaraciones y modificaciones del proyecto

El contratista podrá requerir del director de obra o del director de ejecución de la obra, según sus respectivos cometidos y atribuciones, las instrucciones o aclaraciones que se precisen para la correcta interpretación y ejecución de la obra proyectada.

Cuando se trate de interpretar, aclarar o modificar preceptos de los Pliegos de Condiciones o indicaciones de los planos, croquis, órdenes e instrucciones correspondientes, se comunicarán necesariamente por escrito al contratista, estando éste a su vez obligado a devolver los originales o las copias, suscribiendo con su firma el enterado, que figurará al pie de todas las órdenes, avisos e instrucciones que reciba tanto del director de ejecución de la obra, como del director de obra.

Cualquier reclamación que crea oportuno hacer el contratista en contra de las disposiciones tomadas por la Dirección Facultativa, habrá de dirigirla, dentro del plazo de tres días, a quien la hubiera dictado, el cual le dará el correspondiente recibo, si éste lo solicitase.

1.1.2.8. Prórroga por causa de fuerza mayor

Si, por causa de fuerza mayor o independientemente de la voluntad del contratista, éste no pudiese comenzar las obras, tuviese que suspenderlas o no le fuera posible terminarlas en los plazos prefijados, se le otorgará una prórroga proporcionada para su cumplimiento, previo informe favorable del director de obra. Para ello, el contratista expondrá, en escrito dirigido al director de obra, la causa que impide la ejecución o la marcha de los trabajos y el retraso que por ello se originaría en los plazos acordados, razonando debidamente la prórroga que por dicha causa solicita.

1.1.2.9. Responsabilidad de la dirección facultativa en el retraso de la obra

El contratista no podrá excusarse de no haber cumplido los plazos de obras estipulados, alegando como causa la carencia de planos u órdenes de la Dirección Facultativa, a excepción del caso en que habiéndolo solicitado por escrito, no se le hubiese proporcionado.

1.1.2.10. Trabajos defectuosos

El contratista debe emplear los materiales que cumplan las condiciones exigidas en el proyecto, y realizará todos y cada uno de los trabajos contratados de acuerdo con lo estipulado.

Por ello, y hasta que tenga lugar la recepción definitiva del edificio, el contratista es responsable de la ejecución de los trabajos que ha contratado y de las faltas y defectos que puedan existir por su mala ejecución, no siendo un eximente el que la Dirección Facultativa lo haya examinado o reconocido con anterioridad, ni tampoco el hecho de que estos trabajos hayan sido valorados en las Certificaciones Parciales de obra, que siempre se entenderán extendidas y abonadas a buena cuenta.

Como consecuencia de lo anteriormente expresado, cuando el director de ejecución de la obra advierta vicios o defectos en los trabajos ejecutados, o que los materiales empleados o los aparatos y equipos colocados no reúnen las condiciones preceptuadas, ya sea en el curso de la ejecución de los trabajos o una vez finalizados con anterioridad a la recepción definitiva de la obra, podrá disponer que las partes defectuosas sean sustituidas o demolidas y reconstruidas de acuerdo con lo contratado a expensas del contratista. Si ésta no estimase justa la decisión y se negase a la sustitución, demolición y reconstrucción ordenadas, se planteará la cuestión ante el director de obra, quien mediará para resolverla.

1.1.2.11. Vicios ocultos

El contratista es el único responsable de los vicios ocultos y de los defectos de la construcción, durante la ejecución de las obras y el periodo de garantía, hasta los plazos prescritos después de la terminación de las obras en la vigente "Ley 38/1999. Ley de Ordenación de la Edificación", aparte de otras responsabilidades legales o de cualquier índole que puedan derivarse.

Si el director de ejecución de la obra tuviese fundadas razones para creer en la existencia de vicios ocultos de construcción en las obras ejecutadas, ordenará, cuando estime oportuno, realizar antes de la recepción definitiva los ensayos, destructivos o no, que considere necesarios para reconocer o diagnosticar los trabajos que suponga defectuosos, dando cuenta de la circunstancia al director de obra.

El contratista demolerá, y reconstruirá posteriormente a su cargo, todas las unidades de obra mal ejecutadas, sus consecuencias, daños y perjuicios, no pudiendo eludir su responsabilidad por el hecho de que el director de obra y/o el director de ejecución de obra lo hayan examinado o reconocido con anterioridad, o que haya sido conformada o abonada una parte o la totalidad de las obras mal ejecutadas.

1.1.2.12. Procedencia de materiales, aparatos y equipos

El contratista tiene libertad de proveerse de los materiales, aparatos y equipos de todas clases donde considere oportuno y conveniente para sus intereses, excepto en aquellos casos en los se preceptúe una procedencia y características específicas en el proyecto.

Obligatoriamente, y antes de proceder a su empleo, acopio y puesta en obra, el contratista deberá presentar al director de ejecución de la obra una lista completa de los materiales, aparatos y equipos que vaya a utilizar, en la que se especifiquen todas las indicaciones sobre sus características técnicas, marcas, calidades, procedencia e idoneidad de cada uno de ellos.

1.1.2.13. Presentación de muestras

A petición del director de obra, el contratista presentará las muestras de los materiales, aparatos y equipos, siempre con la antelación prevista en el calendario de obra.

1.1.2.14. Materiales, aparatos y equipos defectuosos

Cuando los materiales, aparatos, equipos y elementos de instalaciones no fuesen de la calidad y características técnicas prescritas en el proyecto, no tuvieran la preparación en él exigida o cuando, a falta de prescripciones formales, se reconociera o demostrara que no son los adecuados para su fin, el director de obra, a instancias del director de ejecución de la obra, dará la orden al contratista de sustituirlos por otros que satisfagan las condiciones o sean los adecuados al fin al que se destinen.

Si, a los 15 días de recibir el contratista orden de que retire los materiales que no estén en condiciones, ésta no ha sido cumplida, podrá hacerlo el promotor a cuenta de contratista.

En el caso de que los materiales, aparatos, equipos o elementos de instalaciones fueran defectuosos, pero aceptables a juicio del director de obra, se recibirán con la rebaja del precio que aquél determine, a no ser que el contratista prefiera sustituirlos por otros en condiciones.

1.1.2.15. Gastos ocasionados por pruebas y ensayos

Todos los gastos originados por las pruebas y ensayos de materiales o elementos que intervengan en la ejecución de las obras correrán a cargo y cuenta del contratista.

Todo ensayo que no resulte satisfactorio, no se realice por omisión del contratista, o que no ofrezca las suficientes garantías, podrá comenzarse nuevamente o realizarse nuevos ensayos o pruebas especificadas en el proyecto, a cargo y cuenta del contratista y con la penalización correspondiente, así como todas las obras complementarias a que pudieran dar lugar cualquiera de los supuestos anteriormente citados y que el director de obra considere necesarios.

1.1.2.16. Limpieza de las obras

Es obligación del contratista mantener limpias las obras y sus alrededores tanto de escombros como de materiales sobrantes, retirar las instalaciones provisionales que no sean necesarias, así como ejecutar todos los trabajos y adoptar las medidas que sean apropiadas para que la obra presente buen aspecto.

1.1.2.17. Obras sin prescripciones explícitas

En la ejecución de trabajos que pertenecen a la construcción de las obras, y para los cuales no existan prescripciones consignadas explícitamente en este Pliego ni en la restante documentación del proyecto, el contratista se atenderá, en primer término, a las instrucciones que dicte la Dirección Facultativa de las obras y, en segundo lugar, a las normas y prácticas de la buena construcción.

1.1.3. Disposiciones de las recepciones de edificios y obras anejas

1.1.3.1. Consideraciones de carácter general

La recepción de la obra es el acto por el cual el contratista, una vez concluida la obra, hace entrega de la misma al promotor y es aceptada por éste. Podrá realizarse con o sin reservas y deberá abarcar la totalidad de la obra o fases completas y terminadas de la misma, cuando así se acuerde por las partes.

La recepción deberá consignarse en un acta firmada, al menos, por el promotor y el contratista, haciendo constar:

Las partes que intervienen.

La fecha del certificado final de la totalidad de la obra o de la fase completa y terminada de la misma.

El coste final de la ejecución material de la obra.

La declaración de la recepción de la obra con o sin reservas, especificando, en su caso, éstas de manera objetiva, y el plazo en que deberán quedar subsanados los defectos observados. Una vez subsanados los mismos, se hará constar en un acta aparte, suscrita por los firmantes de la recepción.

Las garantías que, en su caso, se exijan al contratista para asegurar sus responsabilidades.

Asimismo, se adjuntará el certificado final de obra suscrito por el director de obra y el director de la ejecución de la obra.

El promotor podrá rechazar la recepción de la obra por considerar que la misma no está terminada o que no se adecúa a las condiciones contractuales.

En todo caso, el rechazo deberá ser motivado por escrito en el acta, en la que se fijará el nuevo plazo para efectuar la recepción.

Salvo pacto expreso en contrario, la recepción de la obra tendrá lugar dentro de los treinta días siguientes a la fecha de su terminación, acreditada en el certificado final de obra, plazo que se contará a partir de la notificación efectuada por escrito al promotor. La recepción se entenderá tácitamente producida si transcurridos treinta días desde la fecha indicada el promotor no hubiera puesto de manifiesto reservas o rechazo motivado por escrito.

El cómputo de los plazos de responsabilidad y garantía será el establecidos en la "Ley 38/1999. Ley de Ordenación de la Edificación", y se iniciará a partir de la fecha en que se suscriba el acta de recepción, o cuando se entienda ésta tácitamente producida según lo previsto en el apartado anterior.

1.1.3.2. Recepción provisional

Treinta días antes de dar por finalizadas las obras, comunicará el director de ejecución de la obra al promotor la proximidad de su terminación a fin de convenir el acto de la Recepción Provisional.

Ésta se realizará con la intervención del promotor, del contratista, del director de obra y del director de ejecución de la obra. Se convocará también a los restantes técnicos que, en su caso, hubiesen intervenido en la dirección con función propia en aspectos parciales o unidades especializadas.

Practicado un detenido reconocimiento de las obras, se extenderá un acta con tantos ejemplares como intervinientes y firmados por todos ellos. Desde esta fecha empezará a correr el plazo de garantía, si las obras se hallasen en estado de ser admitidas. Seguidamente, los Técnicos de la Dirección extenderán el correspondiente Certificado de Final de Obra.

Cuando las obras no se hallen en estado de ser recibidas, se hará constar expresamente en el Acta y se darán al contratista las oportunas instrucciones para subsanar los defectos observados, fijando un plazo para subsanarlos, expirado el cual se efectuará un nuevo reconocimiento a fin de proceder a la recepción provisional de la obra.

Si el contratista no hubiese cumplido, podrá declararse resuelto el contrato con la pérdida de la fianza.

1.1.3.3. Documentación final de la obra

El director de ejecución de la obra, asistido por el contratista y los técnicos que hubieren intervenido en la obra, redactará la documentación final de las obras, que se facilitará al promotor, con las especificaciones y contenidos dispuestos por la legislación vigente. Esta documentación incluye el Manual de Uso y Mantenimiento del Edificio.

1.1.3.4. Medición definitiva y liquidación provisional de la obra

Recibidas provisionalmente las obras, se procederá inmediatamente por el director de ejecución de la obra a su medición definitiva, con precisa asistencia del contratista o de su representante. Se extenderá la oportuna certificación por triplicado que, aprobada por el director de obra con su firma, servirá para el abono por el promotor del saldo resultante menos la cantidad retenida en concepto de fianza.

1.1.3.5. Plazo de garantía

El plazo de garantía deberá estipularse en el contrato privado y, en cualquier caso, nunca deberá ser inferior a seis meses

1.1.3.6. Conservación de las obras recibidas provisionalmente

Los gastos de conservación durante el plazo de garantía comprendido entre las recepciones provisional y definitiva, correrán a cargo y cuenta del contratista.

Si el edificio fuese ocupado o utilizado antes de la recepción definitiva, la guardería, limpieza y reparaciones ocasionadas por el uso correrán a cargo del promotor y las reparaciones por vicios de obra o por defectos en las instalaciones, serán a cargo del contratista.

1.1.3.7. Recepción definitiva

La recepción definitiva se realizará después de transcurrido el plazo de garantía, en igual modo y con las mismas formalidades que la provisional. A partir de esa fecha cesará la obligación del contratista de reparar a su cargo aquellos desperfectos inherentes a la normal conservación de los edificios, y quedarán sólo subsistentes todas las responsabilidades que pudieran derivar de los vicios de construcción.

1.1.3.8. Prórroga del plazo de garantía

Si, al proceder al reconocimiento para la recepción definitiva de la obra, no se encontrase ésta en las condiciones debidas, se aplazará dicha recepción definitiva y el director de obra indicará al contratista los plazos y formas en que deberán realizarse las obras necesarias. De no efectuarse dentro de aquellos, podrá resolverse el contrato con la pérdida de la fianza.

1.1.3.9. Recepciones de trabajos cuya contrata haya sido rescindida

En caso de resolución del contrato, el contratista vendrá obligado a retirar, en el plazo fijado, la maquinaria, instalaciones y medios auxiliares, a resolver los subcontratos que tuviese concertados y a dejar la obra en condiciones de ser reanudada por otra empresa sin problema alguno.

Las obras y trabajos terminados por completo se recibirán provisionalmente con los trámites establecidos anteriormente. Transcurrido el plazo de garantía, se recibirán definitivamente según lo dispuesto anteriormente.

Para las obras y trabajos no determinados, pero aceptables a juicio del director de obra, se efectuará una sola y definitiva recepción.

1.2. Disposiciones Facultativas

1.2.1. Definición, atribuciones y obligaciones de los agentes de la edificación

Las atribuciones de los distintos agentes intervinientes en la edificación son las reguladas por la "Ley 38/1999. Ley de Ordenación de la Edificación".

Se definen agentes de la edificación todas las personas, físicas o jurídicas, que intervienen en el proceso de la edificación. Sus obligaciones quedan determinadas por lo dispuesto en la "Ley 38/1999. Ley de Ordenación de la Edificación" y demás disposiciones que sean de aplicación y por el contrato que origina su intervención.

Las definiciones y funciones de los agentes que intervienen en la edificación quedan recogidas en el capítulo III "Agentes de la edificación", considerándose:

1.2.1.1. El promotor

Es la persona física o jurídica, pública o privada, que individual o colectivamente decide, impulsa, programa y financia con recursos propios o ajenos, las obras de edificación para sí o para su posterior enajenación, entrega o cesión a terceros bajo cualquier título.

Asume la iniciativa de todo el proceso de la edificación, impulsando la gestión necesaria para llevar a cabo la obra inicialmente proyectada, y se hace cargo de todos los costes necesarios.

Según la legislación vigente, a la figura del promotor se equiparan también las de gestor de sociedades cooperativas, comunidades de propietarios, u otras análogas que asumen la gestión económica de la edificación.

Cuando las Administraciones públicas y los organismos sujetos a la legislación de contratos de las Administraciones públicas actúen como promotores, se regirán por la legislación de contratos de las Administraciones públicas y, en lo no contemplado en la misma, por las disposiciones de la "Ley 38/1999. Ley de Ordenación de la Edificación".

1.2.1.2. El proyectista

Es el agente que, por encargo del promotor y con sujeción a la normativa técnica y urbanística correspondiente, redacta el proyecto.

Podrán redactar proyectos parciales del proyecto, o partes que lo complementen, otros técnicos, de forma coordinada con el autor de éste.

Cuando el proyecto se desarrolle o complete mediante proyectos parciales u otros documentos técnicos según lo previsto en la "Ley 38/1999. Ley de Ordenación de la Edificación", cada proyectista asumirá la titularidad de su proyecto.

1.2.1.3. El constructor o contratista

Es el agente que asume, contractualmente ante el promotor, el compromiso de ejecutar con medios humanos y materiales, propios o ajenos, las obras o parte de las mismas con sujeción al Proyecto y al Contrato de obra.

CABE EFECTUAR ESPECIAL MENCIÓN DE QUE LA LEY SEÑALA COMO RESPONSABLE EXPLÍCITO DE LOS VICIOS O DEFECTOS CONSTRUCTIVOS AL CONTRATISTA GENERAL DE LA OBRA, SIN PERJUICIO DEL DERECHO DE REPETICIÓN DE ÉSTE HACIA LOS SUBCONTRATISTAS.

1.2.1.4. El director de obra

Es el agente que, formando parte de la dirección facultativa, dirige el desarrollo de la obra en los aspectos técnicos, estéticos, urbanísticos y medioambientales, de conformidad con el proyecto que la define, la licencia de edificación y demás autorizaciones preceptivas, y las condiciones del contrato, con el objeto de asegurar su adecuación al fin propuesto.

Podrán dirigir las obras de los proyectos parciales otros técnicos, bajo la coordinación del director de obra.

1.2.1.5. El director de la ejecución de la obra

Es el agente que, formando parte de la Dirección Facultativa, asume la función técnica de dirigir la Ejecución Material de la Obra y de controlar cualitativa y cuantitativamente la construcción y calidad de lo edificado. Para ello es requisito indispensable el estudio y análisis previo del proyecto de ejecución una vez redactado por el director de obra, procediendo a solicitarle, con antelación al inicio de las obras, todas aquellas aclaraciones, subsanaciones o documentos complementarios que, dentro de su competencia y atribuciones legales, estimare necesarios para poder dirigir de manera solvente la ejecución de las mismas.

1.2.1.6. Las entidades y los laboratorios de control de calidad de la edificación

Son entidades de control de calidad de la edificación aquéllas capacitadas para prestar asistencia técnica en la verificación de la calidad del proyecto, de los materiales y de la ejecución de la obra y sus instalaciones de acuerdo con el proyecto y la normativa aplicable.

Son laboratorios de ensayos para el control de calidad de la edificación los capacitados para prestar asistencia técnica, mediante la realización de ensayos o pruebas de servicio de los materiales, sistemas o instalaciones de una obra de edificación.

1.2.1.7. Los suministradores de productos

Se consideran suministradores de productos los fabricantes, almacenistas, importadores o vendedores de productos de construcción.

Se entiende por producto de construcción aquel que se fabrica para su incorporación permanente en una obra, incluyendo materiales, elementos semielaborados, componentes y obras o parte de las mismas, tanto terminadas como en proceso de ejecución.

1.2.2. Agentes que intervienen en la obra

La relación de agentes intervinientes se encuentra en la memoria descriptiva del proyecto.

1.2.3. Agentes en materia de seguridad y salud

La relación de agentes intervinientes en materia de seguridad y salud se encuentra en la memoria descriptiva del proyecto.

1.2.4. Agentes en materia de gestión de residuos

La relación de agentes intervinientes en materia de gestión de residuos, se encuentra en el Estudio de Gestión de Residuos de Construcción y Demolición.

1.2.5. La Dirección Facultativa

La Dirección Facultativa está compuesta por la Dirección de Obra y la Dirección de Ejecución de la Obra. A la Dirección Facultativa se integrará el Coordinador en materia de Seguridad y Salud en fase de ejecución de la obra, en el caso de que se haya adjudicado dicha misión a facultativo distinto de los anteriores.

Representa técnicamente los intereses del promotor durante la ejecución de la obra, dirigiendo el proceso de construcción en función de las atribuciones profesionales de cada técnico participante.

1.2.6. Visitas facultativas

Son las realizadas a la obra de manera conjunta o individual por cualquiera de los miembros que componen la Dirección Facultativa. La intensidad y número de visitas dependerá de los

cometidos que a cada agente le son propios, pudiendo variar en función de los requerimientos específicos y de la mayor o menor exigencia presencial requerible al técnico al efecto en cada caso y según cada una de las fases de la obra. Deberán adaptarse al proceso lógico de construcción, pudiendo los agentes ser o no coincidentes en la obra en función de la fase concreta que se esté desarrollando en cada momento y del cometido exigible a cada cual.

1.2.7. Obligaciones de los agentes intervinientes

Las obligaciones de los agentes que intervienen en la edificación son las contenidas en la "Ley 38/1999. Ley de Ordenación de la Edificación" y demás legislación aplicable.

1.2.7.1. El promotor

Ostentar sobre el solar la titularidad de un derecho que le faculte para construir en él.

Facilitar la documentación e información previa necesaria para la redacción del proyecto, así como autorizar al director de obra, al director de la ejecución de la obra y al contratista posteriores modificaciones del mismo que fueran imprescindibles para llevar a buen fin lo proyectado.

Elegir y contratar a los distintos agentes, con la titulación y capacitación profesional necesaria, que garanticen el cumplimiento de las condiciones legalmente exigibles para realizar en su globalidad y llevar a buen fin el objeto de lo promovido, en los plazos estipulados y en las condiciones de calidad exigibles mediante el cumplimiento de los requisitos básicos estipulados para los edificios.

Gestionar y hacerse cargo de las preceptivas licencias y demás autorizaciones administrativas procedentes que, de conformidad con la normativa aplicable, conlleva la construcción de edificios, la urbanización que procediera en su entorno inmediato, la realización de obras que en ellos se ejecuten y su ocupación.

Garantizar los daños materiales que el edificio pueda sufrir, para la adecuada protección de los intereses de los usuarios finales, en las condiciones legalmente establecidas, asumiendo la responsabilidad civil de forma personal e individualizada, tanto por actos propios como por actos de otros agentes por los que, con arreglo a la legislación vigente, se deba responder.

La suscripción obligatoria de un seguro, de acuerdo a las normas concretas fijadas al efecto, que cubra los daños materiales que ocasionen en el edificio el incumplimiento de las condiciones de habitabilidad en tres años o que afecten a la seguridad estructural en el plazo de diez años, con especial mención a las viviendas individuales en régimen de autopromoción, que se registrarán por lo especialmente legislado al efecto.

Contratar a los técnicos redactores del preceptivo Estudio de Seguridad y Salud o Estudio Básico, en su caso, al igual que a los técnicos coordinadores en la materia en la fase que corresponda, todo ello según lo establecido en el "Real Decreto 1627/1997. Disposiciones mínimas de seguridad y de salud en las obras de construcción".

Suscribir el acta de recepción final de las obras, una vez concluidas éstas, haciendo constar la aceptación de las obras, que podrá efectuarse con o sin reservas y que deberá abarcar la totalidad de las obras o fases completas. En el caso de hacer mención expresa a reservas para la recepción, deberán mencionarse de manera detallada las deficiencias y se deberá hacer constar el plazo en que deberán quedar subsanados los defectos observados.

Entregar al adquirente y usuario inicial, en su caso, el denominado Libro del Edificio que contiene el manual de uso y mantenimiento del mismo y demás documentación de obra ejecutada, o cualquier otro documento exigible por las Administraciones competentes.

1.2.7.2. El proyectista

Redactar el proyecto por encargo del promotor, con sujeción a la normativa urbanística y técnica en vigor y conteniendo la documentación necesaria para tramitar tanto la licencia de

obras y demás permisos administrativos -proyecto básico- como para ser interpretada y poder ejecutar totalmente la obra, entregando al promotor las copias autorizadas correspondientes, debidamente visadas por su colegio profesional.

Definir el concepto global del proyecto de ejecución con el nivel de detalle gráfico y escrito suficiente y calcular los elementos fundamentales del edificio, en especial la cimentación y la estructura. Concretar en el Proyecto el emplazamiento de cuartos de máquinas, de contadores, hornacinas, espacios asignados para subida de conductos, reservas de huecos de ventilación, alojamiento de sistemas de telecomunicación y, en general, de aquellos elementos necesarios en el edificio para facilitar las determinaciones concretas y especificaciones detalladas que son cometido de los proyectos parciales, debiendo éstos adaptarse al Proyecto de Ejecución, no pudiendo contravenirlo en modo alguno. Deberá entregarse necesariamente un ejemplar del proyecto complementario al director de obra antes del inicio de las obras o instalaciones correspondientes.

Acordar con el promotor la contratación de colaboraciones parciales de otros técnicos profesionales.

Facilitar la colaboración necesaria para que se produzca la adecuada coordinación con los proyectos parciales exigibles por la legislación o la normativa vigente y que sea necesario incluir para el desarrollo adecuado del proceso edificatorio, que deberán ser redactados por técnicos competentes, bajo su responsabilidad y suscritos por persona física. Los proyectos parciales serán aquellos redactados por otros técnicos cuya competencia puede ser distinta e incompatible con las competencias del director de obra y, por tanto, de exclusiva responsabilidad de éstos.

Elaborar aquellos proyectos parciales o estudios complementarios exigidos por la legislación vigente en los que es legalmente competente para su redacción, excepto declinación expresa del director de obra y previo acuerdo con el promotor, pudiendo exigir la compensación económica en concepto de cesión de derechos de autor y de la propiedad intelectual si se tuviera que entregar a otros técnicos, igualmente competentes para realizar el trabajo, documentos o planos del proyecto por él redactado, en soporte papel o informático.

Ostentar la propiedad intelectual de su trabajo, tanto de la documentación escrita como de los cálculos de cualquier tipo, así como de los planos contenidos en la totalidad del proyecto y cualquiera de sus documentos complementarios.

1.2.7.3. El constructor o contratista

Tener la capacitación profesional o titulación que habilita para el cumplimiento de las condiciones legalmente exigibles para actuar como constructor.

Organizar los trabajos de construcción para cumplir con los plazos previstos, de acuerdo al correspondiente Plan de Obra, efectuando las instalaciones provisionales y disponiendo de los medios auxiliares necesarios.

Elaborar, y exigir de cada subcontratista, un plan de seguridad y salud en el trabajo en el que se analicen, estudien, desarrollen y complementen las previsiones contenidas en el estudio o estudio básico, en función de su propio sistema de ejecución de la obra. En dichos planes se incluirán, en su caso, las propuestas de medidas alternativas de prevención propuestas, con la correspondiente justificación técnica, que no podrán implicar disminución de los niveles de protección previstos en el estudio o estudio básico.

Comunicar a la autoridad laboral competente la apertura del centro de trabajo en la que incluirá el Plan de Seguridad y Salud al que se refiere el "Real Decreto 1627/1997. Disposiciones mínimas de seguridad y de salud en las obras de construcción".

Adoptar todas las medidas preventivas que cumplan los preceptos en materia de Prevención de Riesgos laborales y Seguridad y Salud que establece la legislación vigente, redactando el correspondiente Plan de Seguridad y ajustándose al cumplimiento estricto y permanente de lo

establecido en el Estudio de Seguridad y Salud, disponiendo de todos los medios necesarios y dotando al personal del equipamiento de seguridad exigibles, así como cumplir las órdenes efectuadas por el Coordinador en materia de Seguridad y Salud en la fase de Ejecución de la obra.

Supervisar de manera continuada el cumplimiento de las normas de seguridad, tutelando las actividades de los trabajadores a su cargo y, en su caso, relevando de su puesto a todos aquellos que pudieran menoscabar las condiciones básicas de seguridad personales o generales, por no estar en las condiciones adecuadas.

Examinar la documentación aportada por los técnicos redactores correspondientes, tanto del Proyecto de Ejecución como de los proyectos complementarios, así como del Estudio de Seguridad y Salud, verificando que le resulta suficiente para la comprensión de la totalidad de la obra contratada o, en caso contrario, solicitando las aclaraciones pertinentes.

Facilitar la labor de la Dirección Facultativa, suscribiendo el Acta de Replanteo, ejecutando las obras con sujeción al Proyecto de Ejecución que deberá haber examinado previamente, a la legislación aplicable, a las Instrucciones del director de obra y del director de la ejecución material de la obra, a fin de alcanzar la calidad exigida en el proyecto.

Efectuar las obras siguiendo los criterios al uso que son propios de la correcta construcción, que tiene la obligación de conocer y poner en práctica, así como de las leyes generales de los materiales o *lex artis*, aún cuando éstos criterios no estuvieran específicamente reseñados en su totalidad en la documentación de proyecto. A tal efecto, ostenta la jefatura de todo el personal que intervenga en la obra y coordina las tareas de los subcontratistas.

Disponer de los medios materiales y humanos que la naturaleza y entidad de la obra impongan, disponiendo del número adecuado de oficiales, suboficiales y peones que la obra requiera en cada momento, bien por personal propio o mediante subcontratistas al efecto, procediendo a solapar aquellos oficios en la obra que sean compatibles entre sí y que permitan acometer distintos trabajos a la vez sin provocar interferencias, contribuyendo con ello a la agilización y finalización de la obra dentro de los plazos previstos.

Ordenar y disponer en cada momento de personal suficiente a su cargo para que efectúe las actuaciones pertinentes para ejecutar las obras con solvencia, diligentemente y sin interrupción, programándolas de manera coordinada con el director de ejecución material de la obra.

Supervisar personalmente y de manera continuada y completa la marcha de las obras, que deberán transcurrir sin dilación y con adecuado orden y concierto, así como responder directamente de los trabajos efectuados por sus trabajadores subordinados, exigiéndoles el continuo autocontrol de los trabajos que efectúen, y ordenando la modificación de todas aquellas tareas que se presenten mal efectuadas.

Asegurar la idoneidad de todos y cada uno de los materiales utilizados y elementos constructivos, comprobando los preparados en obra y rechazando, por iniciativa propia o por prescripción facultativa del director de la ejecución de la obra, los suministros de material o prefabricados que no cuenten con las garantías, documentación mínima exigible o documentos de idoneidad requeridos por las normas de aplicación, debiendo recabar de la Dirección Facultativa la información que necesite para cumplir adecuadamente su cometido.

Dotar de material, maquinaria y utillajes adecuados a los operarios que intervengan en la obra, para efectuar adecuadamente las instalaciones necesarias y no menoscabar con la puesta en obra las características y naturaleza de los elementos constructivos que componen el edificio una vez finalizado.

Poner a disposición del director de ejecución material de la obra los medios auxiliares y personal necesario para efectuar las pruebas pertinentes para el Control de Calidad, recabando de dicho técnico el plan a seguir en cuanto a las tomas de muestras, traslados, ensayos y demás actuaciones necesarias.

Cuidar de que el personal de la obra guarde el debido respeto a la Dirección Facultativa. Auxiliar al Director de la Ejecución de la Obra en los actos de replanteo y firmar posteriormente y una vez finalizado éste, el acta correspondiente de inicio de obra, así como la de recepción final.

Facilitar a los directores de obra los datos necesarios para la elaboración de la documentación final de obra ejecutada.

Suscribir las garantías de obra que se señalan en la "Ley 38/1999. Ley de Ordenación de la Edificación" y que, en función de su naturaleza, alcanzan períodos de 1 año (daños por defectos de terminación o acabado de las obras), 3 años (daños por defectos o vicios de elementos constructivos o de instalaciones que afecten a la habitabilidad) o 10 años (daños en cimentación o estructura que comprometan directamente la resistencia mecánica y la estabilidad del edificio).

1.2.7.4. El director de obra

Dirigir la obra coordinándola con el Proyecto de Ejecución, facilitando su interpretación técnica, económica y estética a los agentes intervinientes en el proceso constructivo.

Detener la obra por causa grave y justificada, que se deberá hacer constar necesariamente en el Libro de Ordenes y Asistencias, dando cuenta inmediata al promotor.

Redactar las modificaciones, ajustes, rectificaciones o planos complementarios que se precisen para el adecuado desarrollo de las obras. Es facultad expresa y única la redacción de aquellas modificaciones o aclaraciones directamente relacionadas con la adecuación de la cimentación y de la estructura proyectadas a las características geotécnicas del terreno; el cálculo o recálculo del dimensionado y armado de todos y cada uno de los elementos principales y complementarios de la cimentación y de la estructura vertical y horizontal; los que afecten sustancialmente a la distribución de espacios y las soluciones de fachada y cubierta y dimensionado y composición de huecos, así como la modificación de los materiales previstos.

Asesorar al director de la ejecución de la obra en aquellas aclaraciones y dudas que pudieran acontecer para el correcto desarrollo de la misma, en lo que respecta a las interpretaciones de las especificaciones de proyecto.

Asistir a las obras a fin de resolver las contingencias que se produzcan para asegurar la correcta interpretación y ejecución del proyecto, así como impartir las soluciones aclaratorias que fueran necesarias, consignando en el Libro de Ordenes y Asistencias las instrucciones precisas que se estimara oportunas reseñar para la correcta interpretación de lo proyectado, sin perjuicio de efectuar todas las aclaraciones y órdenes verbales que estimare oportuno.

Firmar el Acta de replanteo o de comienzo de obra y el Certificado Final de Obra, así como firmar el visto bueno de las certificaciones parciales referidas al porcentaje de obra efectuada y, en su caso y a instancias del promotor, la supervisión de la documentación que se le presente relativa a las unidades de obra realmente ejecutadas previa a su liquidación final, todo ello con los visados que en su caso fueran preceptivos.

Informar puntualmente al promotor de aquellas modificaciones sustanciales que, por razones técnicas o normativas, conlleven una variación de lo construido con respecto al proyecto básico y de ejecución y que afecten o puedan afectar al contrato suscrito entre el promotor y los destinatarios finales de las viviendas.

Redactar la documentación final de obra, en lo que respecta a la documentación gráfica y escrita del proyecto ejecutado, incorporando las modificaciones efectuadas. Para ello, los técnicos redactores de proyectos y/o estudios complementarios deberán obligatoriamente entregarle la documentación final en la que se haga constar el estado final de las obras y/o instalaciones por ellos redactadas, supervisadas y realmente ejecutadas, siendo responsabilidad de los firmantes la veracidad y exactitud de los documentos presentados.

Al Proyecto Final de Obra se anexará el Acta de Recepción Final; la relación identificativa de los agentes que han intervenido en el proceso de edificación, incluidos todos los subcontratistas y oficios intervinientes; las instrucciones de Uso y Mantenimiento del Edificio y de sus instalaciones, de conformidad con la normativa que le sea de aplicación.

La documentación a la que se hace referencia en los dos apartados anteriores es parte constituyente del Libro del Edificio y el promotor deberá entregar una copia completa a los usuarios finales del mismo que, en el caso de edificios de viviendas plurifamiliares, se materializa en un ejemplar que deberá ser custodiado por el Presidente de la Comunidad de Propietarios o por el Administrador, siendo éstos los responsables de divulgar al resto de propietarios su contenido y de hacer cumplir los requisitos de mantenimiento que constan en la citada documentación.

Además de todas las facultades que corresponden al director de obra, expresadas en los artículos precedentes, es misión específica suya la dirección mediata, denominada alta dirección en lo que al cumplimiento de las directrices generales del proyecto se refiere, y a la adecuación de lo construido a éste.

Cabe señalar expresamente que la resistencia al cumplimiento de las órdenes de los directores de obra en su labor de alta dirección se considerará como falta grave y, en caso de que, a su juicio, el incumplimiento de lo ordenado pusiera en peligro la obra o las personas que en ella trabajan, podrá recusar al contratista y/o acudir a las autoridades judiciales, siendo responsable el contratista de las consecuencias legales y económicas.

1.2.7.5. El director de la ejecución de la obra

Corresponde al director de ejecución material de la obra, según se establece en la "Ley 38/1999. Ley de Ordenación de la Edificación" y demás legislación vigente al efecto, las atribuciones competenciales y obligaciones que se señalan a continuación:

La Dirección inmediata de la Obra.

Verificar personalmente la recepción a pié de obra, previo a su acopio o colocación definitiva, de todos los productos y materiales suministrados necesarios para la ejecución de la obra, comprobando que se ajustan con precisión a las determinaciones del proyecto y a las normas exigibles de calidad, con la plena potestad de aceptación o rechazo de los mismos en caso de que lo considerase oportuno y por causa justificada, ordenando la realización de pruebas y ensayos que fueran necesarios.

Dirigir la ejecución material de la obra de acuerdo con las especificaciones de la memoria y de los planos del Proyecto, así como, en su caso, con las instrucciones complementarias necesarias que recabara del director de obra.

Anticiparse con la antelación suficiente a las distintas fases de la puesta en obra, requiriendo las aclaraciones al director de obra o directores de obra que fueran necesarias y planificando de manera anticipada y continuada con el contratista principal y los subcontratistas los trabajos a efectuar.

Comprobar los replanteos, los materiales, hormigones y demás productos suministrados, exigiendo la presentación de los oportunos certificados de idoneidad de los mismos.

Verificar la correcta ejecución y disposición de los elementos constructivos y de las instalaciones, extendiéndose dicho cometido a todos los elementos de cimentación y estructura horizontal y vertical, con comprobación de sus especificaciones concretas de dimensionado de elementos, tipos de viguetas y adecuación a ficha técnica homologada, diámetros nominales, longitudes de anclaje y adecuados solape y doblado de barras.

Observancia de los tiempos de encofrado y desencofrado de vigas, pilares y forjados señalados por la Instrucción del Hormigón vigente y de aplicación.

Comprobación del correcto dimensionado de rampas y escaleras y de su adecuado trazado y replanteo con acuerdo a las pendientes, desniveles proyectados y al cumplimiento de todas las

normativas que son de aplicación; a dimensiones parciales y totales de elementos, a su forma y geometría específica, así como a las distancias que deben guardarse entre ellos, tanto en horizontal como en vertical.

Verificación de la adecuada puesta en obra de fábricas y cerramientos, a su correcta y completa trabazón y, en general, a lo que atañe a la ejecución material de la totalidad de la obra y sin excepción alguna, de acuerdo a los criterios y leyes de los materiales y de la correcta construcción (*lex artis*) y a las normativas de aplicación.

Asistir a la obra con la frecuencia, dedicación y diligencia necesarias para cumplir eficazmente la debida supervisión de la ejecución de la misma en todas sus fases, desde el replanteo inicial hasta la total finalización del edificio, dando las órdenes precisas de ejecución al contratista y, en su caso, a los subcontratistas.

Consignar en el Libro de Ordenes y Asistencias las instrucciones precisas que considerara oportuno reseñar para la correcta ejecución material de las obras.

Supervisar posteriormente el correcto cumplimiento de las órdenes previamente efectuadas y la adecuación de lo realmente ejecutado a lo ordenado previamente.

Verificar el adecuado trazado de instalaciones, conductos, acometidas, redes de evacuación y su dimensionado, comprobando su idoneidad y ajuste tanto a la especificaciones del proyecto de ejecución como de los proyectos parciales, coordinando dichas actuaciones con los técnicos redactores correspondientes.

Detener la Obra si, a su juicio, existiera causa grave y justificada, que se deberá hacer constar necesariamente en el Libro de Ordenes y Asistencias, dando cuenta inmediata a los directores de obra que deberán necesariamente corroborarla para su plena efectividad, y al promotor.

Supervisar las pruebas pertinentes para el Control de Calidad, respecto a lo especificado por la normativa vigente, en cuyo cometido y obligaciones tiene legalmente competencia exclusiva, programando bajo su responsabilidad y debidamente coordinado y auxiliado por el contratista, las tomas de muestras, traslados, ensayos y demás actuaciones necesarias de elementos estructurales, así como las pruebas de estanqueidad de fachadas y de sus elementos, de cubiertas y sus impermeabilizaciones, comprobando la eficacia de las soluciones.

Informar con prontitud a los directores de obra de los resultados de los Ensayos de Control conforme se vaya teniendo conocimiento de los mismos, proponiéndole la realización de pruebas complementarias en caso de resultados adversos.

Tras la oportuna comprobación, emitir las certificaciones parciales o totales relativas a las unidades de obra realmente ejecutadas, con los visados que en su caso fueran preceptivos.

Colaborar activa y positivamente con los restantes agentes intervinientes, sirviendo de nexo de unión entre éstos, el contratista, los subcontratistas y el personal de la obra.

Elaborar y suscribir responsablemente la documentación final de obra relativa a los resultados del Control de Calidad y, en concreto, a aquellos ensayos y verificaciones de ejecución de obra realizados bajo su supervisión relativos a los elementos de la cimentación, muros y estructura, a las pruebas de estanqueidad y escorrentía de cubiertas y de fachadas, a las verificaciones del funcionamiento de las instalaciones de saneamiento y desagües de pluviales y demás aspectos señalados en la normativa de Control de Calidad.

Suscribir conjuntamente el Certificado Final de Obra, acreditando con ello su conformidad a la correcta ejecución de las obras y a la comprobación y verificación positiva de los ensayos y pruebas realizadas.

Si se hiciera caso omiso de las órdenes efectuadas por el director de la ejecución de la obra, se considerara como falta grave y, en caso de que, a su juicio, el incumplimiento de lo ordenado pusiera en peligro la obra o las personas que en ella trabajan, podrá acudir a las autoridades judiciales, siendo responsable el contratista de las consecuencias legales y económicas.

1.2.7.6. Las entidades y los laboratorios de control de calidad de la edificación

Prestar asistencia técnica y entregar los resultados de su actividad al agente autor del encargo y, en todo caso, al director de la ejecución de la obra.

Justificar la capacidad suficiente de medios materiales y humanos necesarios para realizar adecuadamente los trabajos contratados, en su caso, a través de la correspondiente acreditación oficial otorgada por las Comunidades Autónomas con competencia en la materia.

1.2.7.7. Los suministradores de productos

Realizar las entregas de los productos de acuerdo con las especificaciones del pedido, respondiendo de su origen, identidad y calidad, así como del cumplimiento de las exigencias que, en su caso, establezca la normativa técnica aplicable.

Facilitar, cuando proceda, las instrucciones de uso y mantenimiento de los productos suministrados, así como las garantías de calidad correspondientes, para su inclusión en la documentación de la obra ejecutada.

1.2.7.8. Los propietarios y los usuarios

Son obligaciones de los propietarios conservar en buen estado la edificación mediante un adecuado uso y mantenimiento, así como recibir, conservar y transmitir la documentación de la obra ejecutada y los seguros y garantías con que ésta cuente.

Son obligaciones de los usuarios sean o no propietarios, la utilización adecuada de los edificios o de parte de los mismos de conformidad con las instrucciones de uso y mantenimiento contenidas en la documentación de la obra ejecutada.

1.2.8. Documentación final de obra: Libro del Edificio

De acuerdo a la "Ley 38/1999. Ley de Ordenación de la Edificación", una vez finalizada la obra, el proyecto con la incorporación, en su caso, de las modificaciones debidamente aprobadas, será facilitado al promotor por el director de obra para la formalización de los correspondientes trámites administrativos.

A dicha documentación se adjuntará, al menos, el acta de recepción, la relación identificativa de los agentes que han intervenido durante el proceso de edificación, así como la relativa a las instrucciones de uso y mantenimiento del edificio y sus instalaciones, de conformidad con la normativa que le sea de aplicación.

Toda la documentación a que hacen referencia los apartados anteriores, que constituirá el **Libro del Edificio**, será entregada a los usuarios finales del edificio.

1.2.8.1. Los propietarios y los usuarios

Son obligaciones de los propietarios conservar en buen estado la edificación mediante un adecuado uso y mantenimiento, así como recibir, conservar y transmitir la documentación de la obra ejecutada y los seguros y garantías con que ésta cuente.

Son obligaciones de los usuarios sean o no propietarios, la utilización adecuada de los edificios o de parte de los mismos de conformidad con las instrucciones de uso y mantenimiento contenidas en la documentación de la obra ejecutada.

1.3. Disposiciones Económicas

1.3.1. Definición

Las condiciones económicas fijan el marco de relaciones económicas para el abono y recepción de la obra. Tienen un carácter subsidiario respecto al contrato de obra, establecido entre las partes que intervienen, promotor y contratista, que es en definitiva el que tiene validez.

1.3.2. Contrato de obra

Se aconseja que se firme el contrato de obra, entre el promotor y el contratista, antes de iniciarse las obras, evitando en lo posible la realización de la obra por administración. A la Dirección Facultativa (director de obra y director de ejecución de la obra) se le facilitará una copia del contrato de obra, para poder certificar en los términos pactados.

Sólo se aconseja contratar por administración aquellas partidas de obra irrelevantes y de difícil cuantificación, o cuando se desee un acabado muy esmerado.

El contrato de obra deberá prever las posibles interpretaciones y discrepancias que pudieran surgir entre las partes, así como garantizar que la Dirección Facultativa pueda, de hecho, COORDINAR, DIRIGIR y CONTROLAR la obra, por lo que es conveniente que se especifiquen y determinen con claridad, como mínimo, los siguientes puntos:

- Documentos a aportar por el contratista.
- Condiciones de ocupación del solar e inicio de las obras.
- Determinación de los gastos de enganches y consumos.
- Responsabilidades y obligaciones del contratista: Legislación laboral.
- Responsabilidades y obligaciones del promotor.
- Presupuesto del contratista.
- Revisión de precios (en su caso).
- Forma de pago: Certificaciones.
- Retenciones en concepto de garantía (nunca menos del 5%).
- Plazos de ejecución: Planning.
- Retraso de la obra: Penalizaciones.
- Recepción de la obra: Provisional y definitiva.
- Litigio entre las partes.

Dado que este Pliego de Condiciones Económicas es complemento del contrato de obra, en caso de que no exista contrato de obra alguno entre las partes se le comunicará a la Dirección Facultativa, que pondrá a disposición de las partes el presente Pliego de Condiciones Económicas que podrá ser usado como base para la redacción del correspondiente contrato de obra.

1.3.3. Criterio General

Todos los agentes que intervienen en el proceso de la construcción, definidos en la "Ley 38/1999. Ley de Ordenación de la Edificación", tienen derecho a percibir puntualmente las cantidades devengadas por su correcta actuación con arreglo a las condiciones contractualmente establecidas, pudiendo exigirse recíprocamente las garantías suficientes para el cumplimiento diligente de sus obligaciones de pago.

1.3.4. Fianzas

El contratista presentará una fianza con arreglo al procedimiento que se estipule en el contrato de obra:

1.3.4.1. Ejecución de trabajos con cargo a la fianza

Si el contratista se negase a hacer por su cuenta los trabajos precisos para ultimar la obra en las condiciones contratadas, el director de obra, en nombre y representación del promotor, los ordenará ejecutar a un tercero, o podrá realizarlos directamente por administración, abonando su importe con la fianza depositada, sin perjuicio de las acciones a que tenga derecho el promotor, en el caso de que el importe de la fianza no bastase para cubrir el importe de los gastos efectuados en las unidades de obra que no fuesen de recibo.

1.3.4.2. Devolución de las fianzas

La fianza recibida será devuelta al contratista en un plazo establecido en el contrato de obra, una vez firmada el Acta de Recepción Definitiva de la obra. El promotor podrá exigir que el contratista le acredite la liquidación y finiquito de sus deudas causadas por la ejecución de la obra, tales como salarios, suministros y subcontratos.

1.3.4.3. Devolución de la fianza en el caso de efectuarse recepciones parciales

Si el promotor, con la conformidad del director de obra, accediera a hacer recepciones parciales, tendrá derecho el contratista a que se le devuelva la parte proporcional de la fianza.

1.3.5. De los precios

El objetivo principal de la elaboración del presupuesto es anticipar el coste del proceso de construir la obra. Descompondremos el presupuesto en unidades de obra, componente menor que se contrata y certifica por separado, y basándonos en esos precios, calcularemos el presupuesto.

1.3.5.1. Precio básico

Es el precio por unidad (ud, m, kg, etc.) de un material dispuesto a pie de obra, (incluido su transporte a obra, descarga en obra, embalajes, etc.) o el precio por hora de la maquinaria y de la mano de obra.

1.3.5.2. Precio unitario

Es el precio de una unidad de obra que obtendremos como suma de los siguientes costes:

Costes directos: calculados como suma de los productos "precio básico x cantidad" de la mano de obra, maquinaria y materiales que intervienen en la ejecución de la unidad de obra.

Medios auxiliares: Costes directos complementarios, calculados en forma porcentual como porcentaje de otros componentes, debido a que representan los costes directos que intervienen en la ejecución de la unidad de obra y que son de difícil cuantificación. Son diferentes para cada unidad de obra.

Costes indirectos: aplicados como un porcentaje de la suma de los costes directos y medios auxiliares, igual para cada unidad de obra debido a que representan los costes de los factores necesarios para la ejecución de la obra que no se corresponden a ninguna unidad de obra en concreto.

En relación a la composición de los precios, se establece que la composición y el cálculo de los precios de las distintas unidades de obra se base en la determinación de los costes directos e indirectos precisos para su ejecución, sin incorporar, en ningún caso, el importe del Impuesto sobre el Valor Añadido que pueda gravar las entregas de bienes o prestaciones de servicios realizados.

Considera costes directos:

La mano de obra que interviene directamente en la ejecución de la unidad de obra.

Los materiales, a los precios resultantes a pie de obra, que quedan integrados en la unidad de que se trate o que sean necesarios para su ejecución.

Los gastos de personal, combustible, energía, etc., que tengan lugar por el accionamiento o funcionamiento de la maquinaria e instalaciones utilizadas en la ejecución de la unidad de obra.

Los gastos de amortización y conservación de la maquinaria e instalaciones anteriormente citadas.

Deben incluirse como costes indirectos:

Los gastos de instalación de oficinas a pie de obra, comunicaciones, edificación de almacenes, talleres, pabellones temporales para obreros, laboratorio, etc., los del personal técnico y administrativo adscrito exclusivamente a la obra y los imprevistos. Todos estos gastos, excepto aquéllos que se reflejen en el presupuesto valorados en unidades de obra o en partidas alzadas, se cifrarán en un porcentaje de los costes directos, igual para todas las unidades de obra, que adoptará, en cada caso, el autor del proyecto a la vista de la naturaleza de la obra proyectada, de la importancia de su presupuesto y de su previsible plazo de ejecución.

Las características técnicas de cada unidad de obra, en las que se incluyen todas las especificaciones necesarias para su correcta ejecución, se encuentran en el apartado de 'Prescripciones en cuanto a la Ejecución por Unidad de Obra', junto a la descripción del proceso de ejecución de la unidad de obra.

Si en la descripción del proceso de ejecución de la unidad de obra no figurase alguna operación necesaria para su correcta ejecución, se entiende que está incluida en el precio de la unidad de obra, por lo que no supondrá cargo adicional o aumento de precio de la unidad de obra contratada.

Para mayor aclaración, se exponen algunas operaciones o trabajos, que se entiende que siempre forman parte del proceso de ejecución de las unidades de obra:

El transporte y movimiento vertical y horizontal de los materiales en obra, incluso carga y descarga de los camiones.

Eliminación de restos, limpieza final y retirada de residuos a vertedero de obra.

Transporte de escombros sobrantes a vertedero autorizado.

Montaje, comprobación y puesta a punto.

Las correspondientes legalizaciones y permisos en instalaciones.

Maquinaria, andamiajes y medios auxiliares necesarios.

Trabajos que se considerarán siempre incluidos y para no ser reiterativos no se especifican en cada una de las unidades de obra.

1.3.5.3. Presupuesto de Ejecución Material (PEM)

Es el resultado de la suma de los precios unitarios de las diferentes unidades de obra que la componen.

Se denomina Presupuesto de Ejecución Material al resultado obtenido por la suma de los productos del número de cada unidad de obra por su precio unitario y de las partidas alzadas. Es decir, el coste de la obra sin incluir los gastos generales, el beneficio industrial y el impuesto sobre el valor añadido.

1.3.5.4. Precios contradictorios

Sólo se producirán precios contradictorios cuando el promotor, por medio del director de obra, decida introducir unidades o cambios de calidad en alguna de las previstas, o cuando sea necesario afrontar alguna circunstancia imprevista.

El contratista siempre estará obligado a efectuar los cambios indicados.

A falta de acuerdo, el precio se resolverá contradictoriamente entre el director de obra y el contratista antes de comenzar la ejecución de los trabajos y en el plazo que determine el contrato de obra o, en su defecto, antes de quince días hábiles desde que se le comunique fehacientemente al director de obra. Si subsiste la diferencia, se acudirá, en primer lugar, al concepto más análogo dentro del cuadro de precios del proyecto y, en segundo lugar, al banco de precios de uso más frecuente en la localidad.

Los contradictorios que hubiese se referirán siempre a los precios unitarios de la fecha del contrato de obra. Nunca se tomará para la valoración de los correspondientes precios contradictorios la fecha de la ejecución de la unidad de obra en cuestión.

1.3.5.5. Reclamación de aumento de precios

Si el contratista, antes de la firma del contrato de obra, no hubiese hecho la reclamación u observación oportuna, no podrá bajo ningún pretexto de error u omisión reclamar aumento de los precios fijados en el cuadro correspondiente del presupuesto que sirva de base para la ejecución de las obras.

1.3.5.6. Formas tradicionales de medir o de aplicar los precios

En ningún caso podrá alegar el contratista los usos y costumbres locales respecto de la aplicación de los precios o de la forma de medir las unidades de obra ejecutadas. Se estará a lo previsto en el Presupuesto y en el criterio de medición en obra recogido en el Pliego.

1.3.5.7. De la revisión de los precios contratados

El presupuesto presentado por el contratista se entiende que es cerrado, por lo que no se aplicará revisión de precios.

Sólo se procederá a efectuar revisión de precios cuando haya quedado explícitamente determinado en el contrato de obra entre el promotor y el contratista.

1.3.5.8. Acopio de materiales

El contratista queda obligado a ejecutar los acopios de materiales o aparatos de obra que el promotor ordene por escrito.

Los materiales acopiados, una vez abonados por el propietario, son de la exclusiva propiedad de éste, siendo el contratista responsable de su guarda y conservación.

1.3.6. Obras por administración

Se denominan "Obras por administración" aquellas en las que las gestiones que se precisan para su realización las lleva directamente el promotor, bien por sí mismo, por un representante suyo o por mediación de un contratista.

Las obras por administración se clasifican en dos modalidades:

Obras por administración directa.

Obras por administración delegada o indirecta.

Según la modalidad de contratación, en el contrato de obra se regulará:

Su liquidación.

El abono al contratista de las cuentas de administración delegada.

Las normas para la adquisición de los materiales y aparatos.

Responsabilidades del contratista en la contratación por administración en general y, en particular, la debida al bajo rendimiento de los obreros.

1.3.7. Valoración y abono de los trabajos

1.3.7.1. Forma y plazos de abono de las obras

Se realizará por certificaciones de obra y se recogerán las condiciones en el contrato de obra establecido entre las partes que intervienen (promotor y contratista) que, en definitiva, es el que tiene validez.

Los pagos se efectuarán por el promotor en los plazos previamente establecidos en el contrato de obra, y su importe corresponderá precisamente al de las certificaciones de la obra conformadas por el director de ejecución de la obra, en virtud de las cuáles se verifican aquéllos.

El director de ejecución de la obra realizará, en la forma y condiciones que establezca el criterio de medición en obra incorporado en las Prescripciones en cuanto a la Ejecución por Unidad de Obra, la medición de las unidades de obra ejecutadas durante el período de tiempo anterior, pudiendo el contratista presenciar la realización de tales mediciones.

Para las obras o partes de obra que, por sus dimensiones y características, hayan de quedar posterior y definitivamente ocultas, el contratista está obligado a avisar al director de ejecución de la obra con la suficiente antelación, a fin de que éste pueda realizar las correspondientes mediciones y toma de datos, levantando los planos que las definan, cuya conformidad suscribirá el contratista.

A falta de aviso anticipado, cuya existencia corresponde probar al contratista, queda éste obligado a aceptar las decisiones del promotor sobre el particular.

1.3.7.2. Relaciones valoradas y certificaciones

En los plazos fijados en el contrato de obra entre el promotor y el contratista, éste último formulará una relación valorada de las obras ejecutadas durante las fechas previstas, según la medición practicada por el Director de Ejecución de la Obra.

Las certificaciones de obra serán el resultado de aplicar, a la cantidad de obra realmente ejecutada, los precios contratados de las unidades de obra. Sin embargo, los excesos de obra realizada en unidades, tales como excavaciones y hormigones, que sean imputables al contratista, no serán objeto de certificación alguna.

Los pagos se efectuarán por el promotor en los plazos previamente establecidos, y su importe corresponderá al de las certificaciones de obra, conformadas por la Dirección Facultativa. Tendrán el carácter de documento y entregas a buena cuenta, sujetas a las rectificaciones y variaciones que se deriven de la Liquidación Final, no suponiendo tampoco dichas certificaciones parciales la aceptación, la aprobación, ni la recepción de las obras que comprenden.

Las relaciones valoradas contendrán solamente la obra ejecutada en el plazo a que la valoración se refiere. Si la Dirección Facultativa lo exigiera, las certificaciones se extenderán a origen.

1.3.7.3. Mejora de obras libremente ejecutadas

Cuando el contratista, incluso con la autorización del director de obra, emplease materiales de más esmerada preparación o de mayor tamaño que el señalado en el proyecto o sustituyese una clase de fábrica por otra que tuviese asignado mayor precio, o ejecutase con mayores dimensiones cualquier parte de la obra, o, en general, introdujese en ésta y sin solicitársela, cualquier otra modificación que sea beneficiosa a juicio de la Dirección Facultativa, no tendrá derecho más que al abono de lo que pudiera corresponderle en el caso de que hubiese construido la obra con estricta sujeción a la proyectada y contratada o adjudicada.

1.3.7.4. Abono de trabajos presupuestados con partidaalzada

El abono de los trabajos presupuestados en partidaalzada se efectuará previa justificación por parte del contratista. Para ello, el director de obra indicará al contratista, con anterioridad a su ejecución, el procedimiento que ha de seguirse para llevar dicha cuenta.

1.3.7.5. Abono de trabajos especiales no contratados

Cuando fuese preciso efectuar cualquier tipo de trabajo de índole especial u ordinaria que, por no estar contratado, no sea de cuenta del contratista, y si no se contratasen con tercera persona, tendrá el contratista la obligación de realizarlos y de satisfacer los gastos de toda clase que ocasionen, los cuales le serán abonados por el promotor por separado y en las condiciones que se estipulen en el contrato de obra.

1.3.7.6. Abono de trabajos ejecutados durante el plazo de garantía

Efectuada la recepción provisional, y si durante el plazo de garantía se hubieran ejecutado trabajos cualesquiera, para su abono se procederá así:

Si los trabajos que se realicen estuvieran especificados en el Proyecto, y sin causa justificada no se hubieran realizado por el contratista a su debido tiempo, y el director de obra exigiera su realización durante el plazo de garantía, serán valorados a los precios que figuren en el Presupuesto y abonados de acuerdo con lo establecido en el presente Pliego de Condiciones, sin estar sujetos a revisión de precios.

Si se han ejecutado trabajos precisos para la reparación de desperfectos ocasionados por el uso del edificio, por haber sido éste utilizado durante dicho plazo por el promotor, se valorarán y abonarán a los precios del día, previamente acordados.

Si se han ejecutado trabajos para la reparación de desperfectos ocasionados por deficiencia de la construcción o de la calidad de los materiales, nada se abonará por ellos al contratista.

1.3.8. Indemnizaciones Mutuas

1.3.8.1. Indemnización por retraso del plazo de terminación de las obras

Si, por causas imputables al contratista, las obras sufrieran un retraso en su finalización con relación al plazo de ejecución previsto, el promotor podrá imponer al contratista, con cargo a la última certificación, las penalizaciones establecidas en el contrato, que nunca serán inferiores al perjuicio que pudiera causar el retraso de la obra.

1.3.8.2. Demora de los pagos por parte del promotor

Se regulará en el contrato de obra las condiciones a cumplir por parte de ambos.

1.3.9. Varios

1.3.9.1. Mejoras, aumentos y/o reducciones de obra

Sólo se admitirán mejoras de obra, en el caso que el director de obra haya ordenado por escrito la ejecución de los trabajos nuevos o que mejoren la calidad de los contratados, así como de los materiales y maquinaria previstos en el contrato.

Sólo se admitirán aumentos de obra en las unidades contratadas, en el caso que el director de obra haya ordenado por escrito la ampliación de las contratadas como consecuencia de observar errores en las mediciones de proyecto.

En ambos casos será condición indispensable que ambas partes contratantes, antes de su ejecución o empleo, convengan por escrito los importes totales de las unidades mejoradas, los precios de los nuevos materiales o maquinaria ordenados emplear y los aumentos que todas estas mejoras o aumentos de obra supongan sobre el importe de las unidades contratadas.

Se seguirán el mismo criterio y procedimiento, cuando el director de obra introduzca innovaciones que supongan una reducción en los importes de las unidades de obra contratadas.

1.3.9.2. Unidades de obra defectuosas

Las obras defectuosas no se valorarán.

1.3.9.3. Seguro de las obras

El contratista está obligado a asegurar la obra contratada durante todo el tiempo que dure su ejecución, hasta la recepción definitiva.

1.3.9.4. Conservación de la obra

El contratista está obligado a conservar la obra contratada durante todo el tiempo que dure su ejecución, hasta la recepción definitiva.

1.3.9.5. Uso por el contratista de edificio o bienes del promotor

No podrá el contratista hacer uso de edificio o bienes del promotor durante la ejecución de las obras sin el consentimiento del mismo.

Al abandonar el contratista el edificio, tanto por buena terminación de las obras, como por resolución del contrato, está obligado a dejarlo desocupado y limpio en el plazo que se estipule en el contrato de obra.

1.3.9.6. Pago de arbitrios

El pago de impuestos y arbitrios en general, municipales o de otro origen, sobre vallas, alumbrado, etc., cuyo abono debe hacerse durante el tiempo de ejecución de las obras y por conceptos inherentes a los propios trabajos que se realizan, correrán a cargo del contratista, siempre que en el contrato de obra no se estipule lo contrario.

1.3.10. Retenciones en concepto de garantía

Del importe total de las certificaciones se descontará un porcentaje, que se retendrá en concepto de garantía. Este valor no deberá ser nunca menor del cinco por cien (5%) y responderá de los trabajos mal ejecutados y de los perjuicios que puedan ocasionarle al promotor.

Esta retención en concepto de garantía quedará en poder del promotor durante el tiempo designado como PERIODO DE GARANTÍA, pudiendo ser dicha retención, "en metálico" o mediante un aval bancario que garantice el importe total de la retención.

Si el contratista se negase a hacer por su cuenta los trabajos precisos para ultimar la obra en las condiciones contratadas, el director de obra, en representación del promotor, los ordenará ejecutar a un tercero, o podrá realizarlos directamente por administración, abonando su importe con la fianza depositada, sin perjuicio de las acciones a que tenga derecho el promotor, en el caso de que el importe de la fianza no bastase para cubrir el importe de los gastos efectuados en las unidades de obra que no fuesen de recibo.

La fianza retenida en concepto de garantía será devuelta al contratista en el plazo estipulado en el contrato, una vez firmada el Acta de Recepción Definitiva de la obra. El promotor podrá exigir que el contratista le acredite la liquidación y finiquito de sus deudas atribuibles a la ejecución de la obra, tales como salarios, suministros o subcontratos.

1.3.11. Plazos de ejecución: Planning de obra

En el contrato de obra deberán figurar los plazos de ejecución y entregas, tanto totales como parciales. Además, será conveniente adjuntar al respectivo contrato un Planning de la ejecución de la obra donde figuren de forma gráfica y detallada la duración de las distintas partidas de obra que deberán conformar las partes contratantes.

1.3.12. Liquidación económica de las obras

Simultáneamente al libramiento de la última certificación, se procederá al otorgamiento del Acta de Liquidación Económica de las obras, que deberán firmar el promotor y el contratista. En este acto se dará por terminada la obra y se entregarán, en su caso, las llaves, los correspondientes boletines debidamente cumplimentados de acuerdo a la Normativa Vigente, así como los proyectos Técnicos y permisos de las instalaciones contratadas.

Dicha Acta de Liquidación Económica servirá de Acta de Recepción Provisional de las obras, para lo cual será conformada por el promotor, el contratista, el director de obra y el director de ejecución de la obra, quedando desde dicho momento la conservación y custodia de las mismas a cargo del promotor.

La citada recepción de las obras, provisional y definitiva, queda regulada según se describe en las Disposiciones Generales del presente Pliego.

1.3.13. Liquidación final de la obra

Entre el promotor y contratista, la liquidación de la obra deberá hacerse de acuerdo con las certificaciones conformadas por la Dirección de Obra. Si la liquidación se realizara sin el visto bueno de la Dirección de Obra, ésta sólo mediará, en caso de desavenencia o desacuerdo, en el recurso ante los Tribunales

2. Pliego de cláusulas administrativas

2.1. Prescripciones sobre los materiales

Para facilitar la labor a realizar, por parte del director de la ejecución de la obra, para el control de recepción en obra de los productos, equipos y sistemas que se suministren a la obra de acuerdo con lo especificado en el "Real Decreto 314/2006. Código Técnico de la Edificación (CTE)", en el presente proyecto se especifican las características técnicas que deberán cumplir los productos, equipos y sistemas suministrados.

Los productos, equipos y sistemas suministrados deberán cumplir las condiciones que sobre ellos se especifican en los distintos documentos que componen el Proyecto. Asimismo, sus calidades serán acordes con las distintas normas que sobre ellos estén publicadas y que tendrán un carácter de complementariedad a este apartado del Pliego. Tendrán preferencia en cuanto a su aceptabilidad aquellos materiales que estén en posesión de Documento de Idoneidad Técnica que avale sus cualidades, emitido por Organismos Técnicos reconocidos.

Este control de recepción en obra de productos, equipos y sistemas comprenderá:

El control de la documentación de los suministros.

El control mediante distintivos de calidad o evaluaciones técnicas de idoneidad.

El control mediante ensayos.

Por parte del constructor o contratista debe existir obligación de comunicar a los suministradores de productos las cualidades que se exigen para los distintos materiales, aconsejándose que previamente al empleo de los mismos se solicite la aprobación del director de ejecución de la obra y de las entidades y laboratorios encargados del control de calidad de la obra.

El contratista será responsable de que los materiales empleados cumplan con las condiciones exigidas, independientemente del nivel de control de calidad que se establezca para la aceptación de los mismos.

El contratista notificará al director de ejecución de la obra, con suficiente antelación, la procedencia de los materiales que se proponga utilizar, aportando, cuando así lo solicite el director de ejecución de la obra, las muestras y datos necesarios para decidir acerca de su aceptación.

Estos materiales serán reconocidos por el director de ejecución de la obra antes de su empleo en obra, sin cuya aprobación no podrán ser acopiados en obra ni se podrá proceder a su colocación. Así mismo, aún después de colocados en obra, aquellos materiales que presenten defectos no percibidos en el primer reconocimiento, siempre que vaya en perjuicio del buen acabado de la obra, serán retirados de la obra. Todos los gastos que ello ocasionase serán a cargo del contratista.

El hecho de que el contratista subcontrate cualquier partida de obra no le exime de su responsabilidad.

La simple inspección o examen por parte de los Técnicos no supone la recepción absoluta de los mismos, siendo los oportunos ensayos los que determinen su idoneidad, no extinguiéndose la responsabilidad contractual del contratista a estos efectos hasta la recepción definitiva de la obra.

2.1.1. Garantías de calidad (Marcado CE)

El término producto de construcción queda definido como cualquier producto fabricado para su incorporación, con carácter permanente, a las obras de edificación e ingeniería civil que tengan incidencia sobre los siguientes requisitos esenciales:

- Resistencia mecánica y estabilidad.
- Seguridad en caso de incendio.
- Higiene, salud y medio ambiente.
- Seguridad de utilización.
- Protección contra el ruido.
- Ahorro de energía y aislamiento térmico.

El mercado CE de un producto de construcción indica:

Que éste cumple con unas determinadas especificaciones técnicas relacionadas con los requisitos esenciales contenidos en las Normas Armonizadas (EN) y en las Guías DITE (Guías para el Documento de Idoneidad Técnica Europeo).

Que se ha cumplido el sistema de evaluación y verificación de la constancia de las prestaciones indicadas en los mandatos relativos a las normas armonizadas y en las especificaciones técnicas armonizadas.

Siendo el fabricante el responsable de su fijación y la Administración competente en materia de industria la que vele por la correcta utilización del marcado CE.

Es obligación del director de la ejecución de la obra verificar si los productos que entran en la obra están afectados por el cumplimiento del sistema del mercado CE y, en caso de ser así, si se cumplen las condiciones establecidas en el "Real Decreto 1630/1992. Disposiciones para la libre circulación de productos de construcción, en aplicación de la Directiva 89/106/CEE".

El mercado CE se materializa mediante el símbolo "CE" acompañado de una información complementaria.

El fabricante debe cuidar de que el marcado CE figure, por orden de preferencia:

- En el producto propiamente dicho.
- En una etiqueta adherida al mismo.
- En su envase o embalaje.
- En la documentación comercial que le acompaña.

Las letras del símbolo CE deben tener una dimensión vertical no inferior a 5 mm.

Además del símbolo CE deben estar situadas en una de las cuatro posibles localizaciones una serie de inscripciones complementarias, cuyo contenido específico se determina en las normas armonizadas y Guías DITE para cada familia de productos, entre las que se incluyen:

- el número de identificación del organismo notificado (cuando proceda)
- el nombre comercial o la marca distintiva del fabricante
- la dirección del fabricante
- el nombre comercial o la marca distintiva de la fábrica
- las dos últimas cifras del año en el que se ha estampado el marcado en el producto
- el número del certificado CE de conformidad (cuando proceda)
- el número de la norma armonizada y en caso de verse afectada por varias los números de todas ellas
- la designación del producto, su uso previsto y su designación normalizada
- información adicional que permita identificar las características del producto atendiendo a sus especificaciones técnicas

Las inscripciones complementarias del marcado CE no tienen por qué tener un formato, tipo de letra, color o composición especial, debiendo cumplir únicamente las características reseñadas anteriormente para el símbolo.

Dentro de las características del producto podemos encontrar que alguna de ellas presente la mención "Prestación no determinada" (PND).

La opción PND es una clase que puede ser considerada si al menos un estado miembro no tiene requisitos legales para una determinada característica y el fabricante no desea facilitar el valor de esa característica.

2.1.2. Hormigones

2.1.2.1. Hormigón estructural

2.1.2.1.1. Condiciones de suministro

El hormigón se debe transportar utilizando procedimientos adecuados para conseguir que las masas lleguen al lugar de entrega en las condiciones estipuladas, sin experimentar variación sensible en las características que poseían recién amasadas.

Cuando el hormigón se amasa completamente en central y se transporta en amasadoras móviles, el volumen de hormigón transportado no deberá exceder del 80% del volumen total del tambor. Cuando el hormigón se amasa, o se termina de amasar, en amasadora móvil, el volumen no excederá de los dos tercios del volumen total del tambor.

Los equipos de transporte deberán estar exentos de residuos de hormigón o mortero endurecido, para lo cual se limpiarán cuidadosamente antes de proceder a la carga de una nueva masa fresca de hormigón. Asimismo, no deberán presentar desperfectos o desgastes en las paletas o en su superficie interior que puedan afectar a la homogeneidad del hormigón.

El transporte podrá realizarse en amasadoras móviles, a la velocidad de agitación, o en equipos con o sin agitadores, siempre que tales equipos tengan superficies lisas y redondeadas y sean capaces de mantener la homogeneidad del hormigón durante el transporte y la descarga.

2.1.2.1.2. Recepción y control

Documentación de los suministros:

Los suministradores entregarán al Constructor, quién los facilitará a la Dirección Facultativa, cualquier documento de identificación del producto exigido por la reglamentación aplicable o, en su caso, por el proyecto o por la Dirección Facultativa. Se facilitarán los siguientes documentos:

Antes del suministro:

Los documentos de conformidad o autorizaciones administrativas exigidas reglamentariamente.

Se entregarán los certificados de ensayo que garanticen el cumplimiento de lo establecido en la Instrucción de Hormigón Estructural (EHE-08).

Durante el suministro:

Cada carga de hormigón fabricado en central, tanto si ésta pertenece o no a las instalaciones de obra, irá acompañada de una hoja de suministro que estará en todo momento a disposición de la Dirección de Obra, y en la que deberán figurar, como mínimo, los siguientes datos:

Nombre de la central de fabricación de hormigón.

Número de serie de la hoja de suministro.

Fecha de entrega.

Nombre del peticionario y del responsable de la recepción.

Especificación del hormigón.

En el caso de que el hormigón se designe por propiedades:

Designación.

Contenido de cemento en kilos por metro cúbico (kg/m^3) de hormigón, con una tolerancia de ± 15 kg.

Relación agua/cemento del hormigón, con una tolerancia de $\pm 0,02$.

En el caso de que el hormigón se designe por dosificación:

Contenido de cemento por metro cúbico de hormigón.

Relación agua/cemento del hormigón, con una tolerancia de $\pm 0,02$.

Tipo de ambiente.

Tipo, clase y marca del cemento.

Consistencia.

Tamaño máximo del árido.

Tipo de aditivo, si lo hubiere, y en caso contrario indicación expresa de que no contiene.

Procedencia y cantidad de adición (cenizas volantes o humo de sílice) si la hubiere y, en caso contrario, indicación expresa de que no contiene.

Designación específica del lugar del suministro (nombre y lugar).

Cantidad de hormigón que compone la carga, expresada en metros cúbicos de hormigón fresco.

Identificación del camión hormigonera (o equipo de transporte) y de la persona que proceda a la descarga.

Hora límite de uso para el hormigón.

Después del suministro:

El certificado de garantía del producto suministrado, firmado por persona física con poder de representación suficiente.

Ensayos:

La comprobación de las propiedades o características exigibles a este material se realiza según la Instrucción de Hormigón Estructural (EHE-08).

2.1.2.1.3. Conservación, almacenamiento y manipulación

En el vertido y colocación de las masas, incluso cuando estas operaciones se realicen de un modo continuo mediante conducciones apropiadas, se adoptarán las debidas precauciones para evitar la disgregación de la mezcla.

2.1.2.1.4. Recomendaciones para su uso en obra

El tiempo transcurrido entre la adición de agua de amasado al cemento y a los áridos y la colocación del hormigón, no debe ser mayor de hora y media. En tiempo caluroso, o bajo condiciones que contribuyan a un rápido fraguado del hormigón, el tiempo límite deberá ser inferior, a menos que se adopten medidas especiales que, sin perjudicar la calidad del hormigón, aumenten el tiempo de fraguado.

Hormigonado en tiempo frío:

La temperatura de la masa de hormigón, en el momento de verterla en el molde o encofrado, no será inferior a 5°C.

Se prohíbe verter el hormigón sobre elementos (armaduras, moldes, etc.) cuya temperatura sea inferior a cero grados centígrados.

En general, se suspenderá el hormigonado siempre que se prevea que, dentro de las cuarenta y ocho horas siguientes, pueda descender la temperatura ambiente por debajo de cero grados centígrados.

En los casos en que, por absoluta necesidad, se hormigone en tiempo de heladas, se adoptarán las medidas necesarias para garantizar que, durante el fraguado y primer endurecimiento del hormigón, no se producirán deterioros locales en los elementos correspondientes, ni mermas permanentes apreciables de las características resistentes del material.

Hormigonado en tiempo caluroso:

Si la temperatura ambiente es superior a 40°C o hay un viento excesivo, se suspenderá el hormigonado, salvo que, previa autorización expresa de la Dirección de Obra, se adopten medidas especiales.

2.1.3. Aceros para hormigón armado

2.1.3.1. Aceros corrugados

2.1.3.1.1. Condiciones de suministro

Los aceros se deben transportar protegidos adecuadamente contra la lluvia y la agresividad de la atmósfera ambiental.

2.1.3.1.2. Recepción y control

Documentación de los suministros:

Los suministradores entregarán al Constructor, quién los facilitará a la Dirección Facultativa, cualquier documento de identificación del producto exigido por la reglamentación

aplicable o, en su caso, por el proyecto o por la Dirección Facultativa. Se facilitarán los siguientes documentos:

Antes del suministro:

Los documentos de conformidad o autorizaciones administrativas exigidas reglamentariamente.

Hasta la entrada en vigor del marcado CE, se adjuntarán los certificados de ensayo que garanticen el cumplimiento de las siguientes características:

Características mecánicas mínimas garantizadas por el fabricante.

Ausencia de grietas después del ensayo de doblado-desdoblado.

Aptitud al doblado simple.

Los aceros soldables con características especiales de ductilidad deberán cumplir los requisitos de los ensayos de fatiga y deformación alternativa.

Características de adherencia. Cuando el fabricante garantice las características de adherencia mediante el ensayo de la viga, presentará un certificado de homologación de adherencia, en el que constará, al menos:

Marca comercial del acero.

Forma de suministro: barra o rollo.

Límites admisibles de variación de las características geométricas de los resaltos.

Composición química.

En la documentación, además, constará:

El nombre del laboratorio. En el caso de que no se trate de un laboratorio público, declaración de estar acreditado para el ensayo referido.

Fecha de emisión del certificado.

Durante el suministro:

Las hojas de suministro de cada partida o remesa.

Hasta la entrada en vigor del marcado CE, se adjuntará una declaración del sistema de identificación del acero que haya empleado el fabricante.

La clase técnica se especificará mediante un código de identificación del tipo de acero mediante engrosamientos u omisiones de corrugas o grafilas. Además, las barras corrugadas deberán llevar grabadas las marcas de identificación que incluyen información sobre el país de origen y el fabricante.

En el caso de que el producto de acero corrugado sea suministrado en rollo o proceda de operaciones de enderezado previas a su suministro, deberá indicarse explícitamente en la correspondiente hoja de suministro.

En el caso de barras corrugadas en las que, dadas las características del acero, se precise de procedimientos especiales para el proceso de soldadura, el fabricante deberá indicarlos.

Después del suministro:

El certificado de garantía del producto suministrado, firmado por persona física con poder de representación suficiente.

Distintivos de calidad y evaluaciones de idoneidad técnica:

En su caso, los suministradores entregarán al Constructor, quién la facilitará a la Dirección Facultativa, una copia compulsada por persona física de los certificados que avalen que los productos que se suministrarán están en posesión de un distintivo de calidad oficialmente reconocido, donde al menos constará la siguiente información:

Identificación de la entidad certificadora.

Logotipo del distintivo de calidad.

Identificación del fabricante.

Alcance del certificado.

Garantía que queda cubierta por el distintivo (nivel de certificación).

Número de certificado.

Fecha de expedición del certificado.

Antes del inicio del suministro, la Dirección Facultativa valorará, en función del nivel de garantía del distintivo y de acuerdo con lo indicado en el proyecto y lo establecido en la Instrucción de Hormigón Estructural (EHE-08), si la documentación aportada es suficiente para la aceptación del producto suministrado o, en su caso, qué comprobaciones deben efectuarse.

Ensayos:

La comprobación de las propiedades o características exigibles a este material se realiza según la Instrucción de Hormigón Estructural (EHE-08).

En el caso de efectuarse ensayos, los laboratorios de control facilitarán sus resultados acompañados de la incertidumbre de medida para un determinado nivel de confianza, así como la información relativa a las fechas, tanto de la entrada de la muestra en el laboratorio como de la realización de los ensayos.

Las entidades y los laboratorios de control de calidad entregarán los resultados de su actividad al agente autor del encargo y, en todo caso, a la Dirección Facultativa.

2.1.3.1.3. Conservación, almacenamiento y manipulación

Durante el almacenamiento las armaduras se protegerán adecuadamente contra la lluvia y de la agresividad de la atmósfera ambiental. Hasta el momento de su empleo, se conservarán en obra, cuidadosamente clasificadas según sus tipos, calidades, diámetros y procedencias, para garantizar la necesaria trazabilidad.

Antes de su utilización y especialmente después de un largo periodo de almacenamiento en obra, se examinará el estado de su superficie, con el fin de asegurarse de que no presenta alteraciones perjudiciales. Una ligera capa de óxido en la superficie de las barras no se considera perjudicial para su utilización. Sin embargo, no se admitirán pérdidas de peso por oxidación superficial, comprobadas después de una limpieza con cepillo de alambres hasta quitar el óxido adherido, que sean superiores al 1% respecto al peso inicial de la muestra.

En el momento de su utilización, las armaduras pasivas deben estar exentas de sustancias extrañas en su superficie tales como grasa, aceite, pintura, polvo, tierra o cualquier otro material perjudicial para su buena conservación o su adherencia.

La elaboración de armaduras mediante procesos de ferralla requiere disponer de unas instalaciones que permitan desarrollar, al menos, las siguientes actividades:

Almacenamiento de los productos de acero empleados.

Proceso de enderezado, en el caso de emplearse acero corrugado suministrado en rollo.

Procesos de corte, doblado, soldadura y armado, según el caso.

2.1.3.1.4. Recomendaciones para su uso en obra

Para prevenir la corrosión, se deberá tener en cuenta todas las consideraciones relativas a los espesores de recubrimiento.

Con respecto a los materiales empleados, se prohíbe poner en contacto las armaduras con otros metales de muy diferente potencial galvánico.

Se prohíbe emplear materiales componentes (agua, áridos, aditivos y/o adiciones) que contengan iones despasivantes, como cloruros, sulfuros y sulfatos, en proporciones superiores a las establecidas.

2.1.4. Aceros para estructuras metálicas

2.1.4.1. Aceros en perfiles laminados

2.1.4.1.1. Condiciones de suministro

Los aceros se deben transportar de una manera segura, de forma que no se produzcan deformaciones permanentes y los daños superficiales sean mínimos. Los componentes deben estar protegidos contra posibles daños en los puntos de eslingado (por donde se sujetan para izarlos).

Los componentes prefabricados que se almacenan antes del transporte o del montaje deben estar apilados por encima del terreno y sin contacto directo con éste. Debe evitarse cualquier acumulación de agua. Los componentes deben mantenerse limpios y colocados de forma que se eviten las deformaciones permanentes.

2.1.4.1.2. Recepción y control

Documentación de los suministros:

Para los productos planos:

Salvo acuerdo en contrario, el estado de suministro de los productos planos de los tipos S235, S275 y S355 de grado JR queda a elección del fabricante.

Si en el pedido se solicita inspección y ensayo, se deberá indicar:

Tipo de inspección y ensayos (específicos o no específicos).

El tipo de documento de la inspección.

Para los productos largos:

Salvo acuerdo en contrario, el estado de suministro de los productos largos de los tipos S235, S275 y S355 de grado JR queda a elección del fabricante.

Ensayos:

La comprobación de las propiedades o características exigibles a este material se realiza según la normativa vigente.

2.1.4.1.3. Conservación, almacenamiento y manipulación

Si los materiales han estado almacenados durante un largo periodo de tiempo, o de una manera tal que pudieran haber sufrido un deterioro importante, deberán ser comprobados antes de ser utilizados, para asegurarse de que siguen cumpliendo con la norma de producto correspondiente. Los productos de acero resistentes a la corrosión atmosférica pueden requerir un chorreo ligero antes de su empleo para proporcionarles una base uniforme para la exposición a la intemperie.

El material deberá almacenarse en condiciones que cumplan las instrucciones de su fabricante, cuando se disponga de éstas.

2.1.4.1.4. Recomendaciones para su uso en obra

El material no deberá emplearse si se ha superado la vida útil en almacén especificada por su fabricante.

2.1.5. Sistemas de placas

2.1.5.1. Placas de yeso laminado

2.1.5.1.1. Condiciones de suministro

Las placas se deben suministrar apareadas y embaladas con un film estirable, en paquetes paletizados.

Durante su transporte se sujetarán debidamente, colocando cantoneras en los cantos de las placas por donde pase la cinta de sujeción.

2.1.5.1.2. Recepción y control

Documentación de los suministros:

Este material debe estar provisto del marcado CE, que es una indicación de que cumple los requisitos esenciales y ha sido objeto de un procedimiento de evaluación de la conformidad.

Cada palet irá identificado, en su parte inferior izquierda, con una etiqueta colocada entre el plástico y las placas, donde figure toda la información referente a dimensiones, tipo y características del producto.

Las placas de yeso laminado llevarán impreso en la cara oculta:

Datos de fabricación: año, mes, día y hora.

Tipo de placa.

Norma de control.

En el canto de cada una de las placas constará la fecha de fabricación.

Ensayos:

La comprobación de las propiedades o características exigibles a este material se realiza según la normativa vigente.

Inspecciones:

Una vez que se recibe el material, es esencial realizar una inspección visual, detectando posibles anomalías en la calidad del producto.

2.1.5.1.3. Conservación, almacenamiento y manipulación

El almacenamiento se realizará en posición horizontal, elevados del suelo sobre travesaños separados no más de 40 cm y en lugares protegidos de golpes y de la intemperie.

El lugar donde se almacene el material debe ser totalmente plano, pudiéndose apilar un máximo de 10 palets.

Se recomienda que una pila de placas de yeso laminado no toque con la inmediatamente posterior, dejando un espacio prudencial entre pila y pila. Se deberán colocar bien alineadas todas las hileras, dejando espacios suficientes para evitar el roce entre ellas.

2.1.5.1.4. Recomendaciones para su uso en obra

El edificio deberá estar cubierto y con las fachadas cerradas.

Las placas se deben cortar con una cuchilla retráctil y/o un serrucho, trabajando siempre por la cara adecuada y efectuando todo tipo de ajustes antes de su colocación, sin forzarlas nunca para que encajen en su sitio.

Los bordes cortados se deben repasar antes de su colocación.

Las instalaciones deberán encontrarse situadas en sus recorridos horizontales y en posición de espera los recorridos o ramales verticales.

2.1.5.2. Perfiles metálicos para placas de yeso laminado

2.1.5.2.1. Condiciones de suministro

Los perfiles se deben transportar de forma que se garantice la inmovilidad transversal y longitudinal de la carga, así como la adecuada sujeción del material. Para ello se recomienda:

Mantener intacto el empaquetamiento de los perfiles hasta su uso.

Los perfiles se solapan enfrentados de dos en dos protegiendo la parte más delicada del perfil y facilitando su manejo. Éstos a su vez se agrupan en pequeños paquetes sin envoltorio sujetos con flejes de plástico.

Para el suministro en obra de este material se agrupan varios paquetes de perfiles con flejes metálicos. El fleje metálico llevará cantoneras protectoras en la parte superior para evitar deteriorar los perfiles y en la parte inferior se colocarán listones de madera para facilitar su manejo, que actúan a modo de palet.

La perfilería metálica es una carga ligera e inestable. Por tanto, se colocarán como mínimo de 2 a 3 flejes metálicos para garantizar una mayor sujeción, sobre todo en caso de que la carga vaya a ser remontada. La sujeción del material debe asegurar la estabilidad del perfil, sin dañar su rectitud.

No es aconsejable remontar muchos palets en el transporte, cuatro o cinco como máximo dependiendo del tipo de producto.

2.1.5.2.2. Recepción y control

Documentación de los suministros:

Este material debe estar provisto del marcado CE, que es una indicación de que cumple los requisitos esenciales y ha sido objeto de un procedimiento de evaluación de la conformidad.

Cada perfil debe estar marcado, de forma duradera y clara, con la siguiente información:

El nombre de la empresa.

Norma que tiene que cumplir.

Dimensiones y tipo del material.

Fecha y hora de fabricación.

Además, el marcado completo debe figurar en la etiqueta, en el embalaje o en los documentos que acompañan al producto.

Ensayos:

La comprobación de las propiedades o características exigibles a este material se realiza según la normativa vigente.

Inspecciones:

Una vez que se recibe el material, es esencial realizar una inspección visual, detectando posibles anomalías en el producto. Si los perfiles muestran óxido o un aspecto blanquecino, debido a haber estado mucho tiempo expuestos a la lluvia, humedad o heladas, se debe dirigir al distribuidor.

2.1.5.2.3. Conservación, almacenamiento y manipulación

El almacenamiento se realizará cerca del lugar de trabajo para facilitar su manejo y evitar su deterioro debido a los golpes.

Los perfiles vistos pueden estar en la intemperie durante un largo periodo de tiempo sin que se oxiden por el agua. A pesar de ello, se deberán proteger si tienen que estar mucho tiempo expuestos al agua, heladas, nevadas, humedad o temperaturas muy altas.

El lugar donde se almacene el material debe ser totalmente plano y se pueden apilar hasta una altura de unos 3 m, dependiendo del tipo de material.

Este producto es altamente sensible a los golpes, de ahí que se deba prestar atención si la manipulación se realiza con maquinaria, ya que puede deteriorarse el producto.

Si se manipula manualmente, es obligatorio hacerlo con guantes especiales para el manejo de perfilería metálica. Su corte es muy afilado y puede provocar accidentes si no se toman las precauciones adecuadas.

Es conveniente manejar los paquetes entre dos personas, a pesar de que la perfilería es un material muy ligero.

2.1.5.3. Pastas para placas de yeso laminado

2.1.5.3.1. Condiciones de suministro

Las pastas que se presentan en polvo se deben suministrar en sacos de papel de entre 5 y 20 kg, paletizados a razón de 1000 kg por palet retractilado.

Las pastas que se presentan como tal se deben suministrar en envases de plástico de entre 7 y 20 kg, paletizados a razón de 800 kg por palet retractilado.

2.1.5.3.2. Recepción y control

Documentación de los suministros:

Este material debe estar provisto del marcado CE, que es una indicación de que cumple los requisitos esenciales y ha sido objeto de un procedimiento de evaluación de la conformidad.

Además, el marcado completo debe figurar en la etiqueta, en el embalaje o en los documentos que acompañan al producto.

Ensayos:

La comprobación de las propiedades o características exigibles a este material se realiza según la normativa vigente.

2.1.5.3.3. Conservación, almacenamiento y manipulación

El almacenamiento se realizará en lugares cubiertos, secos, resguardados de la intemperie y protegidos de la humedad, del sol directo y de las heladas.

Los sacos de papel que contengan pastas se colocarán separados del suelo, evitando cualquier contacto con posibles residuos líquidos que pueden encontrarse en las obras. Los sacos de papel presentan microperforaciones que permiten la aireación del producto. Exponer este producto al contacto con líquidos o a altos niveles de humedad ambiente puede provocar la compactación parcial del producto.

Los palets de pastas de juntas presentadas en sacos de papel no se apilarán en más de dos alturas. La resina termoplástica que contiene este material reacciona bajo condiciones de presión y temperatura, generando un reblandecimiento del material.

Los palets de pasta de agarre presentada en sacos de papel permiten ser apilados en tres alturas, ya que no contienen resina termoplástica.

Las pastas envasadas en botes de plástico pueden almacenarse sobre el suelo, pero nunca se apilarán si no es en estanterías, ya que los envases de plástico pueden sufrir deformaciones bajo altas temperaturas o presión de carga.

Es aconsejable realizar una rotación cada cierto tiempo del material almacenado, liberando la presión constante que sufre este material si es acopiado en varias alturas.

Se debe evitar la existencia de elevadas concentraciones de producto en polvo en el aire, ya que puede provocar irritaciones en los ojos y vías respiratorias y sequedad en la piel, por lo que se recomienda utilizar guantes y gafas protectoras.

2.1.5.3.4. Recomendaciones para su uso en obra

Pastas de agarre: Se comprobará que las paredes son absorbentes, están en buen estado y libres de humedad, suciedad, polvo, grasa o aceites. Las superficies imperfectas a tratar no deben presentar irregularidades superiores a 15 mm.

2.1.6. Aislantes e impermeabilizantes

2.1.6.1. Aislantes conformados en planchas rígidas

2.1.6.1.1. Condiciones de suministro

Los aislantes se deben suministrar en forma de paneles, envueltos en films plásticos.

Los paneles se agruparán formando palets para su mejor almacenamiento y transporte.

En caso de desmontar los palets, los paquetes resultantes deben transportarse de forma que no se desplacen por la caja del transporte.

2.1.6.1.2. Recepción y control

Documentación de los suministros:

Este material debe estar provisto del marcado CE, que es una indicación de que cumple los requisitos esenciales y ha sido objeto de un procedimiento de evaluación de la conformidad.

Si el material ha de ser componente de la parte ciega del cerramiento exterior de un espacio habitable, el fabricante declarará el valor del factor de resistencia a la difusión del agua.

Ensayos:

La comprobación de las propiedades o características exigibles a este material se realiza según la normativa vigente.

2.1.6.1.3. Conservación, almacenamiento y manipulación

Los palets completos pueden almacenarse a la intemperie por un periodo limitado de tiempo. Se apilarán horizontalmente sobre superficies planas y limpias. Se protegerán de la insolación directa y de la acción del viento.

2.1.6.1.4. Recomendaciones para su uso en obra

Se seguirán las recomendaciones de aplicación y de uso proporcionadas por el fabricante en su documentación técnica.

2.2. Prescripciones en cuanto a la Ejecución por Unidad de Obra

Las prescripciones para la ejecución de cada una de las diferentes unidades de obra se organizan en los siguientes apartados:

MEDIDAS PARA ASEGURAR LA COMPATIBILIDAD ENTRE LOS DIFERENTES PRODUCTOS, ELEMENTOS Y SISTEMAS CONSTRUCTIVOS QUE COMPONEN LA UNIDAD DE OBRA.

Se especifican, en caso de que existan, las posibles incompatibilidades, tanto físicas como químicas, entre los diversos componentes que componen la unidad de obra, o entre el soporte y los componentes.

CARACTERÍSTICAS TÉCNICAS

Se describe la unidad de obra, detallando de manera pormenorizada los elementos que la componen, con la nomenclatura específica correcta de cada uno de ellos, de acuerdo a los criterios que marca la propia normativa.

NORMATIVA DE APLICACIÓN

Se especifican las normas que afectan a la realización de la unidad de obra.

CRITERIO DE MEDICIÓN EN PROYECTO

Indica cómo se ha medido la unidad de obra en la fase de redacción del proyecto, medición que luego será comprobada en obra.

CONDICIONES PREVIAS QUE HAN DE CUMPLIRSE ANTES DE LA EJECUCIÓN DE LAS UNIDADES DE OBRA

Antes de iniciarse los trabajos de ejecución de cada una de las unidades de obra, el director de la ejecución de la obra habrá recepcionado los materiales y los certificados acreditativos exigibles, en base a lo establecido en la documentación pertinente por el técnico redactor del proyecto. Será preceptiva la aceptación previa por parte del director de la ejecución de la obra de todos los materiales que constituyen la unidad de obra.

Así mismo, se realizarán una serie de comprobaciones previas sobre las condiciones del soporte, las condiciones ambientales del entorno, y la cualificación de la mano de obra, en su caso.

DEL SOPORTE

Se establecen una serie de requisitos previos sobre el estado de las unidades de obra realizadas previamente, que pueden servir de soporte a la nueva unidad de obra.

AMBIENTALES

En determinadas condiciones climáticas (viento, lluvia, humedad, etc.) no podrán iniciarse los trabajos de ejecución de la unidad de obra, deberán interrumpirse o será necesario adoptar una serie de medidas protectoras.

DEL CONTRATISTA

En algunos casos, será necesaria la presentación al director de la ejecución de la obra de una serie de documentos por parte del contratista, que acrediten su cualificación, o la de la empresa por él subcontratada, para realizar cierto tipo de trabajos. Por ejemplo la puesta en obra de sistemas constructivos en posesión de un Documento de Idoneidad Técnica (DIT), deberán ser realizados por la propia empresa propietaria del DIT, o por empresas especializadas y cualificadas, reconocidas por ésta y bajo su control técnico.

PROCESO DE EJECUCIÓN

En este apartado se desarrolla el proceso de ejecución de cada unidad de obra, asegurando en cada momento las condiciones que permitan conseguir el nivel de calidad previsto para cada elemento constructivo en particular.

FASES DE EJECUCIÓN

Se enumeran, por orden de ejecución, las fases de las que consta el proceso de ejecución de la unidad de obra.

CONDICIONES DE TERMINACIÓN

En algunas unidades de obra se hace referencia a las condiciones en las que debe finalizarse una determinada unidad de obra, para que no interfiera negativamente en el proceso de ejecución del resto de unidades.

Una vez terminados los trabajos correspondientes a la ejecución de cada unidad de obra, el contratista retirará los medios auxiliares y procederá a la limpieza del elemento realizado y de las zonas de trabajo, recogiendo los restos de materiales y demás residuos originados por las operaciones realizadas para ejecutar la unidad de obra, siendo todos ellos clasificados, cargados y transportados a centro de reciclaje, vertedero específico o centro de acogida o transferencia.

PRUEBAS DE SERVICIO

En aquellas unidades de obra que sea necesario, se indican las pruebas de servicio a realizar por el propio contratista o empresa instaladora, cuyo coste se encuentra incluido en el propio precio de la unidad de obra.

Aquellas otras pruebas de servicio o ensayos que no están incluidos en el precio de la unidad de obra, y que es obligatoria su realización por medio de laboratorios acreditados se encuentran detalladas y presupuestadas, en el correspondiente capítulo X de Control de Calidad y Ensayos, del Presupuesto de Ejecución Material (PEM).

Por ejemplo, esto es lo que ocurre en la unidad de obra ADP010, donde se indica que no está incluido en el precio de la unidad de obra el coste del ensayo de densidad y humedad "in situ".

CONSERVACIÓN Y MANTENIMIENTO

En algunas unidades de obra se establecen las condiciones en que deben protegerse para la correcta conservación y mantenimiento en obra, hasta su recepción final.

CRITERIO DE MEDICIÓN EN OBRA Y CONDICIONES DE ABONO

Indica cómo se comprobarán en obra las mediciones de Proyecto, una vez superados todos los controles de calidad y obtenida la aceptación final por parte del director de ejecución de la obra.

La medición del número de unidades de obra que ha de abonarse se realizará, en su caso, de acuerdo con las normas que establece este capítulo, tendrá lugar en presencia y con intervención del contratista, entendiéndose que éste renuncia a tal derecho si, avisado oportunamente, no compareciese a tiempo. En tal caso, será válido el resultado que el director de ejecución de la obra consigne.

Todas las unidades de obra se abonarán a los precios establecidos en el Presupuesto. Dichos precios se abonarán por las unidades terminadas y ejecutadas con arreglo al presente Pliego de Condiciones Técnicas Particulares y Prescripciones en cuanto a la Ejecución por Unidad de Obra.

Estas unidades comprenden el suministro, cánones, transporte, manipulación y empleo de los materiales, maquinaria, medios auxiliares, mano de obra necesaria para su ejecución y costes indirectos derivados de estos conceptos, así como cuantas necesidades circunstanciales se requieran para la ejecución de la obra, tales como indemnizaciones por daños a terceros u ocupaciones temporales y costos de obtención de los permisos necesarios, así como de las operaciones necesarias para la reposición de servidumbres y servicios públicos o privados afectados tanto por el proceso de ejecución de las obras como por las instalaciones auxiliares.

Igualmente, aquellos conceptos que se especifican en la definición de cada unidad de obra, las operaciones descritas en el proceso de ejecución, los ensayos y pruebas de servicio y puesta en funcionamiento, inspecciones, permisos, boletines, licencias, tasas o similares.

No será de abono al contratista mayor volumen de cualquier tipo de obra que el definido en los planos o en las modificaciones autorizadas por la Dirección Facultativa. Tampoco le será abonado, en su caso, el coste de la restitución de la obra a sus dimensiones correctas, ni la obra que hubiese tenido que realizar por orden de la Dirección Facultativa para subsanar cualquier defecto de ejecución.

TERMINOLOGÍA APLICADA EN EL CRITERIO DE MEDICIÓN.

A continuación, se detalla el significado de algunos de los términos utilizados en los diferentes capítulos de obra.

ACONDICIONAMIENTO DEL TERRENO

Volumen de tierras en perfil esponjado. La medición se referirá al estado de las tierras una vez extraídas. Para ello, la forma de obtener el volumen de tierras a transportar, será la que resulte de aplicar el porcentaje de esponjamiento medio que proceda, en función de las características del terreno.

Volumen de relleno en perfil compactado. La medición se referirá al estado del relleno una vez finalizado el proceso de compactación.

Volumen teórico ejecutado. Será el volumen que resulte de considerar las dimensiones de las secciones teóricas especificadas en los planos de Proyecto, independientemente de que las secciones excavadas hubieran quedado con mayores dimensiones.

CIMENTACIONES

Superficie teórica ejecutada. Será la superficie que resulte de considerar las dimensiones de las secciones teóricas especificadas en los planos de Proyecto, independientemente de que la superficie ocupada por el hormigón hubiera quedado con mayores dimensiones.

Volumen teórico ejecutado. Será el volumen que resulte de considerar las dimensiones de las secciones teóricas especificadas en los planos de Proyecto, independientemente de que las secciones de hormigón hubieran quedado con mayores dimensiones.

ESTRUCTURAS

Volumen teórico ejecutado. Será el volumen que resulte de considerar las dimensiones de las secciones teóricas especificadas en los planos de Proyecto, independientemente de que las secciones de los elementos estructurales hubieran quedado con mayores dimensiones.

ESTRUCTURAS METÁLICAS

Peso nominal medido. Serán los kg que resulten de aplicar a los elementos estructurales metálicos los pesos nominales que, según dimensiones y tipo de acero, figuren en tablas.

ESTRUCTURAS (FORJADOS)

Deduciendo los huecos de superficie mayor de $X \text{ m}^2$. Se medirá la superficie de los forjados de cara exterior a cara exterior de los zunchos que delimitan el perímetro de su superficie, descontando únicamente los huecos o pasos de forjados que tengan una superficie mayor de $X \text{ m}^2$.

En los casos de dos paños formados por forjados diferentes, objeto de precios unitarios distintos, que apoyen o empotren en una jácena o muro de carga común a ambos paños, cada una de las unidades de obra de forjado se medirá desde fuera a cara exterior de los elementos delimitadores al eje de la jácena o muro de carga común.

En los casos de forjados inclinados se tomará en verdadera magnitud la superficie de la cara inferior del forjado, con el mismo criterio anteriormente señalado para la deducción de huecos.

ESTRUCTURAS (MUROS)

Deduciendo los huecos de superficie mayor de $X \text{ m}^2$. Se aplicará el mismo criterio que para fachadas y particiones.

FACHADAS Y PARTICIONES

Deduciendo los huecos de superficie mayor de $X \text{ m}^2$. Se medirán los paramentos verticales de fachadas y particiones descontando únicamente aquellos huecos cuya superficie sea mayor de $X \text{ m}^2$, lo que significa que:

Cuando los huecos sean menores de $X \text{ m}^2$ se medirán a cinta corrida como si no hubiera huecos. Al no deducir ningún hueco, en compensación de medir hueco por macizo, no se medirán los trabajos de formación de mochetas en jambas y dinteles.

Cuando los huecos sean mayores de $X \text{ m}^2$, se deducirá la superficie de estos huecos, pero se sumará a la medición la superficie de la parte interior del hueco, correspondiente al desarrollo de las mochetas.

Deduciendo todos los huecos. Se medirán los paramentos verticales de fachadas y particiones descontando la superficie de todos los huecos, pero se incluye la ejecución de todos los trabajos precisos para la resolución del hueco, así como los materiales que forman dinteles, jambas y vierteaguas.

A los efectos anteriores, se entenderá como hueco, cualquier abertura que tenga mochetas y dintel para puerta o ventana. En caso de tratarse de un vacío en la fábrica sin dintel, antepecho ni carpintería, se deducirá siempre el mismo al medir la fábrica, sea cual fuere su superficie.

En el supuesto de cerramientos de fachada donde las hojas, en lugar de apoyar directamente en el forjado, apoyen en una o dos hiladas de regularización que abarquen todo el espesor del cerramiento, al efectuar la medición de las unidades de obra se medirá su altura desde el forjado y, en compensación, no se medirán las hiladas de regularización.

INSTALACIONES

Longitud realmente ejecutada. Medición según desarrollo longitudinal resultante, considerando, en su caso, los tramos ocupados por piezas especiales.

REVESTIMIENTOS (YESOS Y ENFOSCADOS DE CEMENTO)

Deduciendo, en los huecos de superficie mayor de $X \text{ m}^2$, el exceso sobre los $X \text{ m}^2$. Los paramentos verticales y horizontales se medirán a cinta corrida, sin descontar huecos de superficie menor a $X \text{ m}^2$. Para huecos de mayor superficie, se descontará únicamente el exceso sobre esta superficie. En ambos casos se considerará incluida la ejecución de mochetas, fondos de dinteles y aristados. Los paramentos que tengan armarios empotrados no serán objeto de descuento, sea cual fuere su dimensión.

2.2.1. Acondicionamiento del terreno

Unidad de obra ADL005: Desbroce y limpieza del terreno, hasta una profundidad mínima de 25 cm, con medios mecánicos, retirada de los materiales excavados y carga a camión, sin incluir transporte a vertedero autorizado.

CARACTERÍSTICAS TÉCNICAS

Desbroce y limpieza del terreno, con medios mecánicos. Comprende los trabajos necesarios para retirar de las zonas previstas para la edificación o urbanización: pequeñas plantas, maleza, broza, maderas caídas, escombros, basuras o cualquier otro material existente, hasta una profundidad no menor que el espesor de la capa de tierra vegetal, considerando como mínima 25 cm. Incluso transporte de la maquinaria, retirada de los materiales excavados y carga a camión, sin incluir transporte a vertedero autorizado.

NORMATIVA DE APLICACIÓN

Ejecución: **NTE-ADE. Acondicionamiento del terreno. Desmontes: Explanaciones.**

CRITERIO DE MEDICIÓN EN PROYECTO

Superficie medida en proyección horizontal, según documentación gráfica de Proyecto.

CONDICIONES PREVIAS QUE HAN DE CUMPLIRSE ANTES DE LA EJECUCIÓN DE LAS UNIDADES DE OBRA

DEL SOPORTE

Inspección ocular del terreno.

Se comprobará la posible existencia de servidumbres, elementos enterrados, redes de servicio o cualquier tipo de instalaciones que puedan resultar afectadas por las obras a iniciar.

DEL CONTRATISTA

Si existieran instalaciones en servicio que pudieran verse afectadas por los trabajos a realizar, solicitará de las correspondientes compañías suministradoras su situación y, en su caso, la solución a adoptar, así como las distancias de seguridad a tendidos aéreos de conducción de energía eléctrica.

PROCESO DE EJECUCIÓN

FASES DE EJECUCIÓN

Replanteo en el terreno. Remoción mecánica de los materiales de desbroce. Retirada y disposición mecánica de los materiales objeto de desbroce. Carga mecánica a camión.

CONDICIONES DE TERMINACIÓN

La superficie del terreno quedará limpia y en condiciones adecuadas para poder realizar el replanteo definitivo de la obra.

CRITERIO DE MEDICIÓN EN OBRA Y CONDICIONES DE ABONO

Se medirá, en proyección horizontal, la superficie realmente ejecutada según especificaciones de Proyecto, sin incluir los incrementos por excesos de excavación no autorizados.

Unidad de obra ADE001: Excavación a cielo abierto en suelo de arcilla semidura, con medios manuales, retirada de los materiales excavados y carga a camión.

CARACTERÍSTICAS TÉCNICAS

Excavación de tierras a cielo abierto, en suelo de arcilla semidura, con medios manuales, hasta alcanzar la cota de profundidad indicada en el Proyecto. Incluso refinado de paramentos y fondo de excavación, extracción de tierras fuera de la excavación, retirada de los materiales excavados y carga a camión.

NORMATIVA DE APLICACIÓN

Ejecución:

- CTE. DB-SE-C Seguridad estructural: Cimientos.
- NTE-ADV. Acondicionamiento del terreno. Desmontes: Vaciados.

CRITERIO DE MEDICIÓN EN PROYECTO

Volumen medido sobre las secciones teóricas de la excavación, según documentación gráfica de Proyecto.

CONDICIONES PREVIAS QUE HAN DE CUMPLIRSE ANTES DE LA EJECUCIÓN DE LAS UNIDADES DE OBRA

DEL SOPORTE

Se comprobará la posible existencia de servidumbres, elementos enterrados, redes de servicio o cualquier tipo de instalaciones que puedan resultar afectadas por las obras a iniciar.

Se dispondrá de la información topográfica y geotécnica necesaria, recogida en el correspondiente estudio geotécnico del terreno realizado por un laboratorio acreditado en el área técnica correspondiente, y que incluirá, entre otros datos: plano altimétrico de la zona, cota del nivel freático y tipo de terreno que se va a excavar a efecto de su trabajabilidad.

Se dispondrán puntos fijos de referencia en lugares que puedan verse afectados por el vaciado, a los cuales se referirán todas las lecturas de cotas de nivel y desplazamientos horizontales y verticales de los puntos del terreno.

Se comprobará el estado de conservación de los edificios medianeros y de las construcciones próximas que puedan verse afectadas por el vaciado.

DEL CONTRATISTA

Si existieran instalaciones en servicio que pudieran verse afectadas por los trabajos a realizar, solicitará de las correspondientes compañías suministradoras su situación y, en su caso, la solución a adoptar, así como las distancias de seguridad a tendidos aéreos de conducción de energía eléctrica.

Notificará al director de la ejecución de la obra, con la antelación suficiente, el comienzo de las excavaciones.

PROCESO DE EJECUCIÓN

FASES DE EJECUCIÓN

Replanteo general y fijación de los puntos y niveles de referencia. Colocación de las camillas en las esquinas y extremos de las alineaciones. Excavación en sucesivas franjas horizontales y extracción de tierras. Refinado de fondos y laterales a mano, con extracción de las tierras. Carga a camión de las tierras excavadas.

CONDICIONES DE TERMINACIÓN

La excavación quedará limpia y a los niveles previstos, cumpliéndose las exigencias de estabilidad de los cortes de tierras, taludes y edificaciones próximas.

CONSERVACIÓN Y MANTENIMIENTO

Las excavaciones quedarán protegidas frente a filtraciones y acciones de erosión o desmoronamiento por parte de las aguas de escorrentía. Se tomarán las medidas oportunas para asegurar que las características geométricas permanecen inamovibles.

CRITERIO DE MEDICIÓN EN OBRA Y CONDICIONES DE ABONO

Se medirá el volumen teórico ejecutado según especificaciones de Proyecto, sin incluir los incrementos por excesos de excavación no autorizados, ni el relleno necesario para reconstruir la sección teórica por defectos imputables al Contratista. Se medirá la excavación una vez realizada y antes de que sobre ella se efectúe ningún tipo de relleno. Si el Contratista cerrase la excavación antes de conformada la medición, se entenderá que se aviene a lo que unilateralmente determine el director de la ejecución de la obra.

Unidad de obra ANS010: Solera de hormigón en masa de 10 cm de espesor, realizada con hormigón HM-15/B/20/I fabricado en central y vertido desde camión, extendido y vibrado manual, con juntas de retracción.

CARACTERÍSTICAS TÉCNICAS

Formación de solera de hormigón en masa de 10 cm de espesor, realizada con hormigón HM-15/B/20/I fabricado en central y vertido desde camión, sin tratamiento de su superficie; apoyada sobre capa base existente (no incluida en este precio). Incluso p/p de preparación de la superficie de apoyo del hormigón, extendido y vibrado del hormigón mediante regla vibrante, formación de juntas de construcción y colocación de un panel de poliestireno expandido de 3 cm de espesor, alrededor de cualquier elemento que interrumpa la solera, como pilares y muros, para la ejecución de juntas de dilatación; emboquillado o conexión de los elementos exteriores (cercos de arquetas, sumideros, botes sifónicos, etc.) de las redes de instalaciones ejecutadas bajo la solera; curado del hormigón; formación de juntas de retracción de 5 a 10 mm de anchura, con una profundidad de 1/3 del espesor de la solera, realizadas con sierra de disco, formando cuadrícula, y limpieza de la junta.

NORMATIVA DE APLICACIÓN

Elaboración, transporte y puesta en obra del hormigón: **Instrucción de Hormigón Estructural (EHE-08)**.

Ejecución: **NTE-RSS. Revestimientos de suelos: Soleras.**

CRITERIO DE MEDICIÓN EN PROYECTO

Superficie medida según documentación gráfica de Proyecto.

CONDICIONES PREVIAS QUE HAN DE CUMPLIRSE ANTES DE LA EJECUCIÓN DE LAS UNIDADES DE OBRA

DEL SOPORTE

Se comprobará que la superficie base presenta una planeidad adecuada, cumple los valores resistentes tenidos en cuenta en la hipótesis de cálculo, y no tiene blandones, bultos ni materiales sensibles a las heladas.

El nivel freático no originará sobreempujes.

AMBIENTALES

Se suspenderán los trabajos de hormigonado cuando llueva con intensidad, nieve, exista viento excesivo, una temperatura ambiente superior a 40°C o se prevea que dentro de las 48 horas siguientes pueda descender la temperatura ambiente por debajo de los 0°C.

DEL CONTRATISTA

Dispondrá en obra de una serie de medios, en previsión de que se produzcan cambios bruscos de las condiciones ambientales durante el hormigonado o posterior periodo de fraguado, no pudiendo comenzarse el hormigonado de los diferentes elementos sin la autorización por escrito del director de la ejecución de la obra.

PROCESO DE EJECUCIÓN

FASES DE EJECUCIÓN

Preparación de la superficie de apoyo del hormigón, comprobando la densidad y las rasantes. Replanteo de las juntas de construcción y de dilatación. Tendido de niveles mediante toques, maestras de hormigón o reglas. Riego de la superficie base. Formación de juntas de construcción y de juntas perimetrales de dilatación. Vertido y compactación del hormigón. Curado del hormigón. Replanteo de las juntas de retracción. Corte del pavimento de hormigón con sierra de disco. Limpieza final de las juntas de retracción.

CONDICIONES DE TERMINACIÓN

La superficie de la solera cumplirá las exigencias de planeidad y resistencia, y se dejará a la espera del solado.

CONSERVACIÓN Y MANTENIMIENTO

Se protegerá el hormigón fresco frente a lluvias, heladas y temperaturas elevadas. No se superarán las cargas previstas.

CRITERIO DE MEDICIÓN EN OBRA Y CONDICIONES DE ABONO

Se medirá la superficie realmente ejecutada según especificaciones de Proyecto, sin deducir la superficie ocupada por los pilares situados dentro de su perímetro.

2.2.2. Cimentaciones

Unidad de obra CRL010: Capa de hormigón de limpieza HL-150/B/20, fabricado en central y vertido desde camión, de 10 cm de espesor.

CARACTERÍSTICAS TÉCNICAS

Formación de capa de hormigón de limpieza y nivelado de fondos de cimentación, de 10 cm de espesor, de hormigón HL-150/B/20, fabricado en central y vertido desde camión, en el fondo de la excavación previamente realizada.

NORMATIVA DE APLICACIÓN

Elaboración, transporte y puesta en obra del hormigón:

- **Instrucción de Hormigón Estructural (EHE-08).**

Ejecución:

- **CTE. DB-SE-C Seguridad estructural: Cimientos.**

- **CTE. DB-HS Salubridad.**

CRITERIO DE MEDICIÓN EN PROYECTO

Superficie medida sobre la superficie teórica de la excavación, según documentación gráfica de Proyecto.

CONDICIONES PREVIAS QUE HAN DE CUMPLIRSE ANTES DE LA EJECUCIÓN DE LAS UNIDADES DE OBRA

DEL SOPORTE

Se comprobará, visualmente o mediante las pruebas que se juzguen oportunas, que el terreno de apoyo de aquella se corresponde con las previsiones del Proyecto.

El resultado de tal inspección, definiendo la profundidad de la cimentación de cada uno de los apoyos de la obra, su forma y dimensiones, y el tipo y consistencia del terreno, se incorporará a la documentación final de obra.

En particular, se debe comprobar que el nivel de apoyo de la cimentación se ajusta al previsto y, apreciablemente, la estratigrafía coincide con la estimada en el estudio geotécnico, que el nivel freático y las condiciones hidrogeológicas se ajustan a las previstas, que el terreno presenta, apreciablemente, una resistencia y una humedad similares a la supuesta en el estudio geotécnico, que no se detectan defectos evidentes tales como cavernas, fallas, galerías, pozos, etc, y, por último, que no se detectan corrientes subterráneas que puedan producir socavación o arrastres.

Una vez realizadas estas comprobaciones, se confirmará la existencia de los elementos enterrados de la instalación de puesta a tierra, y que el plano de apoyo del terreno es horizontal y presenta una superficie limpia.

AMBIENTALES

Se suspenderán los trabajos de hormigonado cuando llueva con intensidad, nieve, exista viento excesivo, una temperatura ambiente superior a 40°C o se prevea que dentro de las 48 horas siguientes pueda descender la temperatura ambiente por debajo de los 0°C.

DEL CONTRATISTA

Dispondrá en obra de una serie de medios, en previsión de que se produzcan cambios bruscos de las condiciones ambientales durante el hormigonado o posterior periodo de fraguado, no pudiendo comenzarse el hormigonado de los diferentes elementos sin la autorización por escrito del director de la ejecución de la obra.

PROCESO DE EJECUCIÓN

FASES DE EJECUCIÓN

Replanteo. Colocación de toques y/o formación de maestras. Vertido y compactación del hormigón. Coronación y enrase del hormigón.

CONDICIONES DE TERMINACIÓN

La superficie quedará horizontal y plana.

CRITERIO DE MEDICIÓN EN OBRA Y CONDICIONES DE ABONO

Se medirá la superficie teórica ejecutada según especificaciones de Proyecto, sin incluir los incrementos por excesos de excavación no autorizados.

Unidad de obra CSZ010: Zapata de cimentación de hormigón armado, realizada con hormigón HA-25/B/20/IIa fabricado en central, y vertido desde camión, y acero UNE-EN 10080 B 500 S, cuantía 50 kg/m³, sin incluir encofrado.

MEDIDAS PARA ASEGURAR LA COMPATIBILIDAD ENTRE LOS DIFERENTES PRODUCTOS, ELEMENTOS Y SISTEMAS CONSTRUCTIVOS QUE COMPONEN LA UNIDAD DE OBRA.

Dependiendo de la agresividad del terreno o la presencia de agua con sustancias agresivas, se elegirá el cemento adecuado para la fabricación del hormigón, así como su dosificación y permeabilidad y el espesor de recubrimiento de las armaduras.

CARACTERÍSTICAS TÉCNICAS

Formación de zapata de cimentación de hormigón armado, realizada con hormigón HA-25/B/20/IIa fabricado en central, y vertido desde camión, y acero UNE-EN 10080 B 500 S, con una cuantía aproximada de 50 kg/m³, sin incluir el encofrado en este precio. Incluso p/p de elaboración de la ferralla (corte, doblado y conformado de elementos) en taller industrial y montaje en el lugar definitivo de su colocación en obra, separadores, armaduras de espera del pilar y curado del hormigón.

NORMATIVA DE APLICACIÓN

Elaboración, transporte y puesta en obra del hormigón:

- **Instrucción de Hormigón Estructural (EHE-08).**

Ejecución:

- **CTE. DB-SE-C Seguridad estructural: Cimientos.**

- **NTE-CSZ. Cimentaciones superficiales: Zapatas.**

CRITERIO DE MEDICIÓN EN PROYECTO

Volumen medido sobre las secciones teóricas de la excavación, según documentación gráfica de Proyecto.

CONDICIONES PREVIAS QUE HAN DE CUMPLIRSE ANTES DE LA EJECUCIÓN DE LAS UNIDADES DE OBRA

DEL SOPORTE

Se comprobará la existencia de la capa de hormigón de limpieza, que presentará un plano de apoyo horizontal y una superficie limpia.

AMBIENTALES

Se suspenderán los trabajos de hormigonado cuando llueva con intensidad, nieve, exista viento excesivo, una temperatura ambiente superior a 40°C o se prevea que dentro de las 48 horas siguientes pueda descender la temperatura ambiente por debajo de los 0°C.

DEL CONTRATISTA

Dispondrá en obra de una serie de medios, en previsión de que se produzcan cambios bruscos de las condiciones ambientales durante el hormigonado o posterior periodo de fraguado, no pudiendo comenzarse el hormigonado de los diferentes elementos sin la autorización por escrito del director de la ejecución de la obra.

PROCESO DE EJECUCIÓN

FASES DE EJECUCIÓN

Replanteo y trazado de las zapatas y de los pilares u otros elementos estructurales que apoyen en las mismas. Colocación de separadores y fijación de las armaduras. Vertido y compactación del hormigón. Coronación y enrase de cimientos. Curado del hormigón.

CONDICIONES DE TERMINACIÓN

El conjunto será monolítico y transmitirá correctamente las cargas al terreno. La superficie quedará sin imperfecciones.

CONSERVACIÓN Y MANTENIMIENTO

Se protegerán y señalarán las armaduras de espera.

CRITERIO DE MEDICIÓN EN OBRA Y CONDICIONES DE ABONO

Se medirá el volumen teórico ejecutado según especificaciones de Proyecto, sin incluir los incrementos por excesos de excavación no autorizados.

Unidad de obra CAV010: Viga de atado de hormigón armado, realizada con hormigón HA-25/B/20/IIa fabricado en central, y vertido desde camión, y acero UNE-EN 10080 B 500 S, cuantía 60 kg/m³, sin incluir encofrado.

MEDIDAS PARA ASEGURAR LA COMPATIBILIDAD ENTRE LOS DIFERENTES PRODUCTOS, ELEMENTOS Y SISTEMAS CONSTRUCTIVOS QUE COMPONEN LA UNIDAD DE OBRA.

Dependiendo de la agresividad del terreno o la presencia de agua con sustancias agresivas, se elegirá el cemento adecuado para la fabricación del hormigón, así como su dosificación y permeabilidad y el espesor de recubrimiento de las armaduras.

CARACTERÍSTICAS TÉCNICAS

Formación de viga de atado de hormigón armado, realizada con hormigón HA-25/B/20/IIa fabricado en central, y vertido desde camión, y acero UNE-EN 10080 B 500 S, con una cuantía aproximada de 60 kg/m³, sin incluir el encofrado en este precio. Incluso p/p de elaboración de la ferralla (corte, doblado y conformado de elementos) en taller industrial y montaje en el lugar definitivo de su colocación en obra, separadores, y curado del hormigón.

NORMATIVA DE APLICACIÓN

Elaboración, transporte y puesta en obra del hormigón: **Instrucción de Hormigón Estructural (EHE-08).**

Ejecución: **CTE. DB-SE-C Seguridad estructural: Cimientos.**

CRITERIO DE MEDICIÓN EN PROYECTO

Volumen medido sobre las secciones teóricas de la excavación, según documentación gráfica de Proyecto.

CONDICIONES PREVIAS QUE HAN DE CUMPLIRSE ANTES DE LA EJECUCIÓN DE LAS UNIDADES DE OBRA

DEL SOPORTE

Se comprobará la existencia de la capa de hormigón de limpieza, que presentará un plano de apoyo horizontal y una superficie limpia.

AMBIENTALES

Se suspenderán los trabajos de hormigonado cuando llueva con intensidad, nieve, exista viento excesivo, una temperatura ambiente superior a 40°C o se prevea que dentro de las 48 horas siguientes pueda descender la temperatura ambiente por debajo de los 0°C.

DEL CONTRATISTA

Dispondrá en obra de una serie de medios, en previsión de que se produzcan cambios bruscos de las condiciones ambientales durante el hormigonado o posterior periodo de fraguado, no pudiendo comenzarse el hormigonado de los diferentes elementos sin la autorización por escrito del director de la ejecución de la obra.

PROCESO DE EJECUCIÓN

FASES DE EJECUCIÓN

Colocación de la armadura con separadores homologados. Vertido y compactación del hormigón. Coronación y enrase. Curado del hormigón.

CONDICIONES DE TERMINACIÓN

El conjunto será monolítico y transmitirá correctamente las cargas al terreno.

CONSERVACIÓN Y MANTENIMIENTO

Se protegerán y señalarán las armaduras de espera.

CRITERIO DE MEDICIÓN EN OBRA Y CONDICIONES DE ABONO

Se medirá el volumen teórico ejecutado según especificaciones de Proyecto, sin incluir los incrementos por excesos de excavación no autorizados.

2.2.3. Estructuras

Unidad de obra EAS005: Placa de anclaje de acero S275JR en perfil plano, de 400x650 mm y espesor 20 mm, con 4 pernos soldados, de acero corrugado UNE-EN 10080 B 500 S de 25 mm de diámetro y 75 cm de longitud total.

MEDIDAS PARA ASEGURAR LA COMPATIBILIDAD ENTRE LOS DIFERENTES PRODUCTOS, ELEMENTOS Y SISTEMAS CONSTRUCTIVOS QUE COMPONEN LA UNIDAD DE OBRA.

La zona de soldadura no se pintará.

No se pondrá en contacto directo el acero con otros metales ni con yesos.

CARACTERÍSTICAS TÉCNICAS

Suministro y montaje de placa de anclaje de acero UNE-EN 10025 S275JR en perfil plano, de 400x650 mm y espesor 20 mm, con 4 pernos soldados, de acero corrugado UNE-EN 10080 B 500 S de 25 mm de diámetro y 75 cm de longitud total. Trabajado y montado en taller. Incluso p/p de taladro central, preparación de bordes, biselado alrededor del taladro para mejorar la unión del perno a la cara superior de la placa, soldaduras, cortes, pletinas, piezas especiales, despuntes y reparación en obra de cuantos desperfectos se originen por razones de transporte, manipulación o montaje.

NORMATIVA DE APLICACIÓN

Ejecución:

- CTE. DB-SE-A Seguridad estructural: Acero.

- UNE-EN 1090-2. Ejecución de estructuras de acero y aluminio. Parte 2: Requisitos técnicos para la ejecución de estructuras de acero.

- NTE-EAS. Estructuras de acero: Soportes.

CRITERIO DE MEDICIÓN EN PROYECTO

Número de unidades previstas, según documentación gráfica de Proyecto.

CONDICIONES PREVIAS QUE HAN DE CUMPLIRSE ANTES DE LA EJECUCIÓN DE LAS UNIDADES DE OBRA

AMBIENTALES

No se realizarán trabajos de soldadura cuando la temperatura sea inferior a 0°C.

DEL CONTRATISTA

Presentará para su aprobación, al director de la ejecución de la obra, el programa de montaje de la estructura, basado en las indicaciones del Proyecto, así como la documentación que acredite que los soldadores que intervengan en su ejecución estén certificados por un organismo acreditado.

PROCESO DE EJECUCIÓN

FASES DE EJECUCIÓN

Limpieza y preparación del plano de apoyo. Replanteo y marcado de los ejes. Colocación y fijación provisional de la placa. Aplomado y nivelación.

CONDICIONES DE TERMINACIÓN

La posición de la placa será correcta y estará ligada con la cimentación. El acabado superficial será el adecuado para el posterior tratamiento de protección.

CRITERIO DE MEDICIÓN EN OBRA Y CONDICIONES DE ABONO

Se medirá el número de unidades realmente ejecutadas según especificaciones de Proyecto.

Unidad de obra EAS005b: Placa de anclaje de acero S275JR en perfil plano, de 350x550 mm y espesor 20 mm, con 4 pernos soldados, de acero corrugado UNE-EN 10080 B 500 S de 20 mm de diámetro y 30 cm de longitud total.

MEDIDAS PARA ASEGURAR LA COMPATIBILIDAD ENTRE LOS DIFERENTES PRODUCTOS, ELEMENTOS Y SISTEMAS CONSTRUCTIVOS QUE COMPONEN LA UNIDAD DE OBRA.

La zona de soldadura no se pintará.

No se pondrá en contacto directo el acero con otros metales ni con yesos.

CARACTERÍSTICAS TÉCNICAS

Suministro y montaje de placa de anclaje de acero UNE-EN 10025 S275JR en perfil plano, de 350x550 mm y espesor 20 mm, con 4 pernos soldados, de acero corrugado UNE-EN 10080 B 500 S de 20 mm de diámetro y 30 cm de longitud total. Trabajado y montado en taller. Incluso p/p de taladro central, preparación de bordes, biselado alrededor del taladro para mejorar la unión del perno a la cara superior de la placa, soldaduras, cortes, pletinas, piezas especiales, despuntes y reparación en obra de cuantos desperfectos se originen por razones de transporte, manipulación o montaje.

NORMATIVA DE APLICACIÓN

Ejecución:

- CTE. DB-SE-A Seguridad estructural: Acero.

- UNE-EN 1090-2. Ejecución de estructuras de acero y aluminio. Parte 2: Requisitos técnicos para la ejecución de estructuras de acero.

- NTE-EAS. Estructuras de acero: Soportes.

CRITERIO DE MEDICIÓN EN PROYECTO

Número de unidades previstas, según documentación gráfica de Proyecto.

CONDICIONES PREVIAS QUE HAN DE CUMPLIRSE ANTES DE LA EJECUCIÓN DE LAS UNIDADES DE OBRA

AMBIENTALES

No se realizarán trabajos de soldadura cuando la temperatura sea inferior a 0°C.

DEL CONTRATISTA

Presentará para su aprobación, al director de la ejecución de la obra, el programa de montaje de la estructura, basado en las indicaciones del Proyecto, así como la documentación que acredite que los soldadores que intervengan en su ejecución estén certificados por un organismo acreditado.

PROCESO DE EJECUCIÓN

FASES DE EJECUCIÓN

Limpieza y preparación del plano de apoyo. Replanteo y marcado de los ejes. Colocación y fijación provisional de la placa. Aplomado y nivelación.

CONDICIONES DE TERMINACIÓN

La posición de la placa será correcta y estará ligada con la cimentación. El acabado superficial será el adecuado para el posterior tratamiento de protección.

CRITERIO DE MEDICIÓN EN OBRA Y CONDICIONES DE ABONO

Se medirá el número de unidades realmente ejecutadas según especificaciones de Proyecto.

Unidad de obra EAS005c: Placa de anclaje de acero S275JR en perfil plano, de 300x400 mm y espesor 15 mm, con 6 pernos soldados, de acero corrugado UNE-EN 10080 B 500 S de 16 mm de diámetro y 30 cm de longitud total.

MEDIDAS PARA ASEGURAR LA COMPATIBILIDAD ENTRE LOS DIFERENTES PRODUCTOS, ELEMENTOS Y SISTEMAS CONSTRUCTIVOS QUE COMPONEN LA UNIDAD DE OBRA.

La zona de soldadura no se pintará.

No se pondrá en contacto directo el acero con otros metales ni con yesos.

CARACTERÍSTICAS TÉCNICAS

Suministro y montaje de placa de anclaje de acero UNE-EN 10025 S275JR en perfil plano, de 300x400 mm y espesor 15 mm, con 6 pernos soldados, de acero corrugado UNE-EN 10080 B 500 S de 16 mm de diámetro y 30 cm de longitud total. Trabajado y montado en taller. Incluso p/p de taladro central, preparación de bordes, biselado alrededor del taladro para mejorar la unión del perno a la cara superior de la placa, soldaduras, cortes, pletinas, piezas especiales, despuntes y reparación en obra de cuantos desperfectos se originen por razones de transporte, manipulación o montaje.

NORMATIVA DE APLICACIÓN

Ejecución:

- CTE. DB-SE-A Seguridad estructural: Acero.

- UNE-EN 1090-2. Ejecución de estructuras de acero y aluminio. Parte 2: Requisitos técnicos para la ejecución de estructuras de acero.

- NTE-EAS. Estructuras de acero: Soportes.

CRITERIO DE MEDICIÓN EN PROYECTO

Número de unidades previstas, según documentación gráfica de Proyecto.

CONDICIONES PREVIAS QUE HAN DE CUMPLIRSE ANTES DE LA EJECUCIÓN DE LAS UNIDADES DE OBRA

AMBIENTALES

No se realizarán trabajos de soldadura cuando la temperatura sea inferior a 0°C.

DEL CONTRATISTA

Presentará para su aprobación, al director de la ejecución de la obra, el programa de montaje de la estructura, basado en las indicaciones del Proyecto, así como la documentación que acredite que los soldadores que intervengan en su ejecución estén certificados por un organismo acreditado.

PROCESO DE EJECUCIÓN

FASES DE EJECUCIÓN

Limpieza y preparación del plano de apoyo. Replanteo y marcado de los ejes. Colocación y fijación provisional de la placa. Aplomado y nivelación.

CONDICIONES DE TERMINACIÓN

La posición de la placa será correcta y estará ligada con la cimentación. El acabado superficial será el adecuado para el posterior tratamiento de protección.

CRITERIO DE MEDICIÓN EN OBRA Y CONDICIONES DE ABONO

Se medirá el número de unidades realmente ejecutadas según especificaciones de Proyecto.

Unidad de obra EAS010: Acero S275JR en pilares, con piezas simples de perfiles laminados en caliente de la serie IPE con uniones soldadas.

MEDIDAS PARA ASEGURAR LA COMPATIBILIDAD ENTRE LOS DIFERENTES PRODUCTOS, ELEMENTOS Y SISTEMAS CONSTRUCTIVOS QUE COMPONEN LA UNIDAD DE OBRA.

La zona de soldadura no se pintará.

No se pondrá en contacto directo el acero con otros metales ni con yesos.

CARACTERÍSTICAS TÉCNICAS

Suministro y montaje de acero laminado UNE-EN 10025 S275JR, en perfiles laminados en caliente, piezas simples de las series IPN, IPE, UPN, HEA, HEB o HEM, para pilares, mediante uniones soldadas. Trabajado y montado en taller, con preparación de superficies en grado SA21/2 según UNE-EN ISO 8501-1 y aplicación posterior de dos manos de imprimación con un espesor mínimo de película seca de 30 micras por mano, excepto en la zona en que deban realizarse soldaduras en obra, en una distancia de 100 mm desde el borde de la soldadura. Incluso p/p de preparación de bordes, soldaduras, cortes, piezas especiales, placas de arranque y transición de pilar inferior a superior, mortero sin retracción para retacado de placas, despuntes y reparación en obra de cuantos desperfectos se originen por razones de transporte, manipulación o montaje, con el mismo grado de preparación de superficies e imprimación.

NORMATIVA DE APLICACIÓN

Ejecución:

- CTE. DB-SE-A Seguridad estructural: Acero.
- UNE-EN 1090-2. Ejecución de estructuras de acero y aluminio. Parte 2: Requisitos técnicos para la ejecución de estructuras de acero.
- NTE-EAS. Estructuras de acero: Soportes.

CRITERIO DE MEDICIÓN EN PROYECTO

Peso nominal medido según documentación gráfica de Proyecto.

CONDICIONES PREVIAS QUE HAN DE CUMPLIRSE ANTES DE LA EJECUCIÓN DE LAS UNIDADES DE OBRA

AMBIENTALES

No se realizarán trabajos de soldadura cuando la temperatura sea inferior a 0°C.

DEL CONTRATISTA

Presentará para su aprobación, al director de la ejecución de la obra, el programa de montaje de la estructura, basado en las indicaciones del Proyecto, así como la documentación que acredite que los soldadores que intervengan en su ejecución estén certificados por un organismo acreditado.

PROCESO DE EJECUCIÓN

FASES DE EJECUCIÓN

Limpieza y preparación del plano de apoyo. Replanteo y marcado de los ejes. Colocación y fijación provisional del pilar. Aplomado y nivelación. Ejecución de las uniones. Reparación de defectos superficiales.

CONDICIONES DE TERMINACIÓN

Las cargas se transmitirán correctamente a la estructura. El acabado superficial será el adecuado para el posterior tratamiento de protección.

CRITERIO DE MEDICIÓN EN OBRA Y CONDICIONES DE ABONO

Se determinará, a partir del peso obtenido en báscula oficial de las unidades llegadas a obra, el peso de las unidades realmente ejecutadas según especificaciones de Proyecto.

Unidad de obra EAT030: Acero S275JR en correas metálicas, con piezas simples de perfiles laminados en caliente de las series Z y C, acabado con imprimación antioxidante y colocado en obra con soldadura.

MEDIDAS PARA ASEGURAR LA COMPATIBILIDAD ENTRE LOS DIFERENTES PRODUCTOS, ELEMENTOS Y SISTEMAS CONSTRUCTIVOS QUE COMPONEN LA UNIDAD DE OBRA.

No se pondrá en contacto directo el acero con otros metales ni con yesos.

CARACTERÍSTICAS TÉCNICAS

Suministro y montaje de acero UNE-EN 10025 S275JR, con piezas simples de perfiles laminados en caliente de las series IPN, IPE, HEB, HEA, HEM o UPN, acabado con imprimación antioxidante, para formación de correas sobre las que se apoyará la chapa o panel que actuará como cubierta (no incluida en este precio), y quedarán fijadas a las cerchas con soldadura. Incluso p/p de accesorios y elementos de anclaje.

NORMATIVA DE APLICACIÓN

Ejecución:

- CTE. DB-SE-A Seguridad estructural: Acero.
- UNE-EN 1090-2. Ejecución de estructuras de acero y aluminio. Parte 2: Requisitos técnicos para la ejecución de estructuras de acero.

CRITERIO DE MEDICIÓN EN PROYECTO

Peso nominal medido según documentación gráfica de Proyecto.

CONDICIONES PREVIAS QUE HAN DE CUMPLIRSE ANTES DE LA EJECUCIÓN DE LAS UNIDADES DE OBRA

DEL CONTRATISTA

Presentará para su aprobación, al director de la ejecución de la obra, el programa de montaje de la estructura, basado en las indicaciones del Proyecto.

PROCESO DE EJECUCIÓN

FASES DE EJECUCIÓN

Replanteo de las correas sobre las cerchas. Presentación de las correas sobre las cerchas. Aplomado y nivelación definitivos. Resolución de sus fijaciones a las cerchas.

CONDICIONES DE TERMINACIÓN

Las cargas se transmitirán correctamente a la estructura.

CONSERVACIÓN Y MANTENIMIENTO

Se evitará la actuación sobre el elemento de acciones mecánicas no previstas en el cálculo.

CRITERIO DE MEDICIÓN EN OBRA Y CONDICIONES DE ABONO

Se determinará, a partir del peso obtenido en báscula oficial de las unidades llegadas a obra, el peso de las unidades realmente ejecutadas según especificaciones de Proyecto.

Unidad de obra EAV010: Acero S275JR en vigas, con piezas simples de perfiles laminados en caliente de la serie IPE con uniones soldadas.

MEDIDAS PARA ASEGURAR LA COMPATIBILIDAD ENTRE LOS DIFERENTES PRODUCTOS, ELEMENTOS Y SISTEMAS CONSTRUCTIVOS QUE COMPONEN LA UNIDAD DE OBRA.

La zona de soldadura no se pintará.

No se pondrá en contacto directo el acero con otros metales ni con yesos.

CARACTERÍSTICAS TÉCNICAS

Suministro y montaje de acero laminado UNE-EN 10025 S275JR, en perfiles laminados en caliente, piezas simples de las series IPN, IPE, UPN, HEA, HEB o HEM, para vigas y correas, mediante uniones soldadas. Trabajado y montado en taller, con preparación de superficies en grado SA21/2 según UNE-EN ISO 8501-1 y aplicación posterior de dos manos de imprimación con un espesor mínimo de película seca de 30 micras por mano, excepto en la zona en que deban realizarse soldaduras en obra, en una distancia de 100 mm desde el borde de la soldadura. Incluso p/p de preparación de bordes, soldaduras, cortes, piezas especiales, despuntes y reparación en obra de cuantos desperfectos se originen por razones de

transporte, manipulación o montaje, con el mismo grado de preparación de superficies e imprimación.

NORMATIVA DE APLICACIÓN

Ejecución:

- CTE. DB-SE-A Seguridad estructural: Acero.

- UNE-EN 1090-2. Ejecución de estructuras de acero y aluminio. Parte 2: Requisitos técnicos para la ejecución de estructuras de acero.

- NTE-EAV. Estructuras de acero: Vigas.

CRITERIO DE MEDICIÓN EN PROYECTO

Peso nominal medido según documentación gráfica de Proyecto.

CONDICIONES PREVIAS QUE HAN DE CUMPLIRSE ANTES DE LA EJECUCIÓN DE LAS UNIDADES DE OBRA

AMBIENTALES

No se realizarán trabajos de soldadura cuando la temperatura sea inferior a 0°C.

DEL CONTRATISTA

Presentará para su aprobación, al director de la ejecución de la obra, el programa de montaje de la estructura, basado en las indicaciones del Proyecto, así como la documentación que acredite que los soldadores que intervengan en su ejecución estén certificados por un organismo acreditado.

PROCESO DE EJECUCIÓN

FASES DE EJECUCIÓN

Limpieza y preparación del plano de apoyo. Replanteo y marcado de los ejes. Colocación y fijación provisional de la viga. Aplomado y nivelación. Ejecución de las uniones. Reparación de defectos superficiales.

CONDICIONES DE TERMINACIÓN

Las cargas se transmitirán correctamente a la estructura. El acabado superficial será el adecuado para el posterior tratamiento de protección.

CRITERIO DE MEDICIÓN EN OBRA Y CONDICIONES DE ABONO

Se determinará, a partir del peso obtenido en báscula oficial de las unidades llegadas a obra, el peso de las unidades realmente ejecutadas según especificaciones de Proyecto.

Unidad de obra EHM010: Muro de hormigón armado 2C, de hasta 1.2 m de altura, espesor 30 cm, superficie plana, realizado con hormigón HA-25/B/20/IIa fabricado en central, y vertido con cubilote, y acero UNE-EN 10080 B 500 S, 50 kg/m³; montaje y desmontaje de sistema de encofrado c

CARACTERÍSTICAS TÉCNICAS

Formación de muro de hormigón armado 2C, de hasta 3 m de altura, espesor 30 cm, superficie plana, realizado con hormigón HA-25/B/20/IIa fabricado en central, y vertido con cubilote, y acero UNE-EN 10080 B 500 S, con una cuantía aproximada de 50 kg/m³, ejecutado en condiciones complejas; montaje y desmontaje de sistema de encofrado con acabado tipo industrial para revestir, realizado con paneles metálicos modulares, amortizables en 150 usos. Incluso p/p de replanteo, elaboración y montaje de la ferralla en el lugar definitivo de su colocación en obra, formación de juntas, separadores, accesorios, colocación de pasamuros para paso de los tensores, elementos de sustentación, fijación y apuntalamiento necesarios para la estabilidad del encofrado, aplicación de líquido desencofrante y curado del hormigón.

NORMATIVA DE APLICACIÓN

Elaboración, transporte y puesta en obra del hormigón: **Instrucción de Hormigón Estructural (EHE-08)**.

Montaje y desmontaje del sistema de encofrado: **Instrucción de Hormigón Estructural (EHE-08)**.

CRITERIO DE MEDICIÓN EN PROYECTO

Volumen medido sobre la sección teórica de cálculo, según documentación gráfica de Proyecto, deduciendo los huecos de superficie mayor de 2 m².

CONDICIONES PREVIAS QUE HAN DE CUMPLIRSE ANTES DE LA EJECUCIÓN DE LAS UNIDADES DE OBRA

DEL SOPORTE

Se comprobará la existencia de las armaduras de espera en el plano de apoyo del muro, que presentará una superficie horizontal y limpia.

AMBIENTALES

Se suspenderán los trabajos de hormigonado cuando llueva con intensidad, nieve, exista viento excesivo, una temperatura ambiente superior a 40°C o se prevea que dentro de las 48 horas siguientes pueda descender la temperatura ambiente por debajo de los 0°C.

DEL CONTRATISTA

Dispondrá en obra de una serie de medios, en previsión de que se produzcan cambios bruscos de las condiciones ambientales durante el hormigonado o posterior periodo de fraguado, no pudiendo comenzarse el hormigonado de los diferentes elementos sin la autorización por escrito del director de la ejecución de la obra.

FASES DE EJECUCIÓN

Limpieza y preparación de la superficie de apoyo. Replanteo. Colocación de las armaduras con separadores homologados. Formación de juntas. Colocación de pasamuros para paso de los tensores. Montaje del sistema de encofrado a dos caras del muro. Vertido y compactación del hormigón. Desmontaje del sistema de encofrado. Curado del hormigón. Limpieza de la superficie de coronación del muro. Reparación de defectos superficiales, si procede.

CONSERVACIÓN Y MANTENIMIENTO

Se evitará la actuación sobre el elemento de acciones mecánicas no previstas en el cálculo.

CRITERIO DE MEDICIÓN EN OBRA Y CONDICIONES DE ABONO

Se medirá el volumen teórico ejecutado según especificaciones de Proyecto, deduciendo los huecos de superficie mayor de 2 m².

2.2.4. Fachadas y particiones

Unidad de obra FLM010: Cerramiento de fachada con paneles sándwich aislantes, de 35 mm de espesor y 1100 mm de ancho, formados por doble cara metálica de chapa lisa de acero, acabado galvanizado, de espesor exterior 0,5 mm y espesor interior 0,5 mm y alma aislante de poliuretano de densidad media 40 kg/m³, montados en posición vertical, con sistema de fijación oculto.

MEDIDAS PARA ASEGURAR LA COMPATIBILIDAD ENTRE LOS DIFERENTES PRODUCTOS, ELEMENTOS Y SISTEMAS CONSTRUCTIVOS QUE COMPONEN LA UNIDAD DE OBRA.

No se pondrá en contacto directo el acero con otros metales ni con yesos.

CARACTERÍSTICAS TÉCNICAS

Suministro y montaje vertical de cerramiento de fachada con paneles sándwich aislantes, de 35 mm de espesor y 1100 mm de ancho, formados por doble cara metálica de chapa lisa de acero, acabado galvanizado, de espesor exterior 0,5 mm y espesor interior 0,5 mm y alma

aislante de poliuretano de densidad media 40 kg/m³, con juntas diseñadas para fijación con tornillos ocultos, remates y accesorios. Incluso replanteo, p/p de mermas, remates, cubrejuntas y accesorios de fijación y estanqueidad. Totalmente montado.

NORMATIVA DE APLICACIÓN

Ejecución: **CTE. DB-HE Ahorro de energía.**

CRITERIO DE MEDICIÓN EN PROYECTO

Superficie medida según documentación gráfica de Proyecto, sin duplicar esquinas ni encuentros, deduciendo los huecos de superficie mayor de 3 m².

CONDICIONES PREVIAS QUE HAN DE CUMPLIRSE ANTES DE LA EJECUCIÓN DE LAS UNIDADES DE OBRA

DEL SOPORTE

Se comprobará que la estructura portante presenta aplomado, planeidad y horizontalidad adecuados.

AMBIENTALES

Se suspenderán los trabajos cuando llueva, nieve o la velocidad del viento sea superior a 50 km/h.

PROCESO DE EJECUCIÓN

FASES DE EJECUCIÓN

Replanteo de los paneles. Colocación del remate inferior de la fachada. Colocación de juntas. Colocación y fijación del primer panel. Colocación y fijación del resto de paneles, según el orden indicado. Remates.

CONDICIONES DE TERMINACIÓN

El conjunto será resistente y estable frente a las acciones, tanto exteriores como provocadas por el propio edificio. La fachada será estanca y tendrá buen aspecto.

CONSERVACIÓN Y MANTENIMIENTO

Se protegerá durante las operaciones que pudieran ocasionarle manchas o daños mecánicos. Se evitará la actuación sobre el elemento de acciones mecánicas no previstas en el cálculo.

CRITERIO DE MEDICIÓN EN OBRA Y CONDICIONES DE ABONO

Se medirá la superficie realmente ejecutada según especificaciones de Proyecto, sin duplicar esquinas ni encuentros, deduciendo los huecos de superficie mayor de 3 m².

2.2.5. Cubiertas

Unidad de obra QTM010: Cubierta inclinada de paneles sándwich aislantes de acero, de 30 mm de espesor y 1150 mm de ancho, alma aislante de lana de roca, con una pendiente mayor del 10%.

CARACTERÍSTICAS TÉCNICAS

Suministro y montaje de cobertura de faldones de cubiertas inclinadas, con una pendiente mayor del 10%, con paneles sándwich aislantes de acero, de 30 mm de espesor y 1150 mm de ancho, formados por doble cara metálica de chapa estándar de acero, acabado prelacado, de espesor exterior 0,5 mm y espesor interior 0,5 mm y alma aislante de lana de roca de densidad media 145 kg/m³, y accesorios, fijados mecánicamente a cualquier tipo de correa estructural (no incluida en este precio). Incluso p/p de elementos de fijación, accesorios y juntas.

NORMATIVA DE APLICACIÓN

Ejecución: **CTE. DB-HS Salubridad.**

CRITERIO DE MEDICIÓN EN PROYECTO

Superficie medida en verdadera magnitud, según documentación gráfica de Proyecto.

CONDICIONES PREVIAS QUE HAN DE CUMPLIRSE ANTES DE LA EJECUCIÓN DE LAS UNIDADES DE OBRA

DEL SOPORTE

La naturaleza del soporte permitirá el anclaje mecánico de las placas, y su dimensionamiento garantizará la estabilidad, con flecha mínima, del conjunto.

AMBIENTALES

Se suspenderán los trabajos cuando la temperatura ambiente sea inferior a 1°C, llueva, nieve o la velocidad del viento sea superior a 50 km/h.

PROCESO DE EJECUCIÓN

FASES DE EJECUCIÓN

Replanteo de los paneles por faldón. Ejecución de juntas y perímetro. Fijación mecánica de los paneles.

CONDICIONES DE TERMINACIÓN

Serán básicas las condiciones de estanqueidad y el mantenimiento de la integridad de la cobertura frente a la acción del viento.

CONSERVACIÓN Y MANTENIMIENTO

Se evitará la actuación sobre el elemento de acciones mecánicas no previstas en el cálculo.

CRITERIO DE MEDICIÓN EN OBRA Y CONDICIONES DE ABONO

Se medirá, en verdadera magnitud, la superficie realmente ejecutada según especificaciones de Proyecto.

Unidad de obra IVN040: Sombrerete contra la lluvia de chapa galvanizada, para conducto de salida de 125 mm de diámetro exterior en cubierta inclinada con cobertura de pizarra, para ventilación natural.

CARACTERÍSTICAS TÉCNICAS

Suministro y montaje de sombrerete contra la lluvia de chapa galvanizada, para conducto de salida de 125 mm de diámetro exterior en cubierta inclinada con cobertura de pizarra, acabado liso, con malla de protección contra la entrada de hojas y pájaros, babero de plomo y cuello de conexión a conducto, para ventilación natural. Incluso p/p de elementos de anclaje y sujeción. Totalmente montado.

NORMATIVA DE APLICACIÓN

Instalación: **CTE. DB-HS Salubridad.**

CRITERIO DE MEDICIÓN EN PROYECTO

Número de unidades previstas, según documentación gráfica de Proyecto.

CONDICIONES PREVIAS QUE HAN DE CUMPLIRSE ANTES DE LA EJECUCIÓN DE LAS UNIDADES DE OBRA

DEL SOPORTE

Se comprobará que su situación se corresponde con la de Proyecto.

PROCESO DE EJECUCIÓN

FASES DE EJECUCIÓN

Replanteo. Fijación y colocación mediante elementos de anclaje.

CONDICIONES DE TERMINACIÓN

El sistema será estanco. La ventilación será adecuada.

CONSERVACIÓN Y MANTENIMIENTO

Se protegerá frente a golpes y salpicaduras.

CRITERIO DE MEDICIÓN EN OBRA Y CONDICIONES DE ABONO

Se medirá el número de unidades realmente ejecutadas según especificaciones de Proyecto.

2.2.6. Carpintería

Unidad de obra LIM010: Puerta seccional industrial, de 5x5 m, formada por panel sándwich, de 40 mm de espesor, de doble chapa de acero zincado con núcleo aislante de espuma de poliuretano, acabado lacado de color RAL 9016 en la cara exterior y de color RAL 9002 en la cara interior.

CARACTERÍSTICAS TÉCNICAS

Suministro e instalación de puerta seccional industrial, de 5x5 m, formada por panel sándwich, de 40 mm de espesor, de doble chapa de acero zincado con núcleo aislante de espuma de poliuretano, acabado lacado de color RAL 9016 en la cara exterior y de color RAL 9002 en la cara interior, con mirilla central de 610x180 mm, formada por marco de material sintético y acristalamiento de polimetilmetacrilato (PMMA), juntas entre paneles y perimetrales de estanqueidad, guías laterales de acero galvanizado, herrajes de colgar, equipo de motorización, muelles de torsión, cables de suspensión, cuadro de maniobra con pulsador de control de apertura y cierre de la puerta y pulsador de parada de emergencia, sistema antipinzamiento para evitar el atrapamiento de las manos, en ambas caras y sistemas de seguridad en caso de rotura de muelle y de rotura de cable. Incluso limpieza previa del soporte, material de conexionado eléctrico y ajuste y fijación en obra. Totalmente montada, conexionada y puesta en marcha por la empresa instaladora para la comprobación de su correcto funcionamiento.

CRITERIO DE MEDICIÓN EN PROYECTO

Número de unidades previstas, según documentación gráfica de Proyecto.

CONDICIONES PREVIAS QUE HAN DE CUMPLIRSE ANTES DE LA EJECUCIÓN DE LAS UNIDADES DE OBRA

DEL SOPORTE

Se comprobará que la fábrica que va a recibir la puerta está terminada, a falta de revestimientos.

AMBIENTALES

Se suspenderán los trabajos cuando llueva, nieve o la velocidad del viento sea superior a 50 km/h.

PROCESO DE EJECUCIÓN

FASES DE EJECUCIÓN

Limpieza y preparación de la superficie soporte. Replanteo. Montaje de la puerta. Instalación de los mecanismos. Conexionado eléctrico. Ajuste y fijación de la puerta. Puesta en marcha.

CONDICIONES DE TERMINACIÓN

La unión de la puerta con la fábrica será sólida. La puerta quedará totalmente estanca.

CONSERVACIÓN Y MANTENIMIENTO

Se protegerá frente a golpes y salpicaduras.

CRITERIO DE MEDICIÓN EN OBRA Y CONDICIONES DE ABONO

Se medirá el número de unidades realmente ejecutadas según especificaciones de Proyecto.

2.2.7. Instalaciones

Unidad de obra IEP010: Red de toma de tierra para estructura de hormigón del edificio con 158 m de conductor de cobre desnudo de 6 mm² y 3 picas.

CARACTERÍSTICAS TÉCNICAS

Suministro e instalación de red de toma de tierra para estructura de hormigón del edificio compuesta por 80 m de cable conductor de cobre desnudo recocado de 6 mm² de sección para la línea principal de toma de tierra del edificio, enterrado a una profundidad mínima de 80 cm, 78 m de cable conductor de cobre desnudo recocado de 6 mm² de sección para la línea de enlace de toma de tierra de los pilares de hormigón a conectar y 3 picas para red de toma de tierra formada por pieza de acero cobreado con baño electrolítico de 15 mm de diámetro y 2 m de longitud, enterrada a una profundidad mínima de 80 cm. Incluso placas acodadas de 3 mm de espesor, soldadas en taller a las armaduras de los pilares, punto de separación pica-cable, soldaduras aluminotérmicas, registro de comprobación y puente de prueba. Totalmente montada, conexionada y probada por la empresa instaladora mediante las correspondientes pruebas de servicio (incluidas en este precio).

NORMATIVA DE APLICACIÓN

Instalación:

- **REBT. Reglamento Electrotécnico para Baja Tensión.**
- **ITC-BT-18 y GUÍA-BT-18. Instalaciones de puesta a tierra.**
- **ITC-BT-26 y GUÍA-BT-26. Instalaciones interiores en viviendas. Prescripciones generales de instalación.**

CRITERIO DE MEDICIÓN EN PROYECTO

Número de unidades previstas, según documentación gráfica de Proyecto.

CONDICIONES PREVIAS QUE HAN DE CUMPLIRSE ANTES DE LA EJECUCIÓN DE LAS UNIDADES DE OBRA

DEL SOPORTE

Se comprobará que su situación y recorrido se corresponden con los de Proyecto, y que hay espacio suficiente para su instalación.

DEL CONTRATISTA

Las instalaciones eléctricas de baja tensión se ejecutarán por instaladores autorizados en baja tensión, autorizados para el ejercicio de la actividad.

PROCESO DE EJECUCIÓN

FASES DE EJECUCIÓN

Replanteo. Conexionado del electrodo y la línea de enlace. Montaje del punto de puesta a tierra. Trazado de la línea principal de tierra. Sujeción. Trazado de derivaciones de tierra. Conexionado de las derivaciones. Conexionado a masa de la red. Realización de pruebas de servicio.

CONDICIONES DE TERMINACIÓN

Los contactos estarán debidamente protegidos para garantizar una continua y correcta conexión.

PRUEBAS DE SERVICIO

Prueba de medida de la resistencia de puesta a tierra.

Normativa de aplicación: GUÍA-BT-ANEXO 4. Verificación de las instalaciones eléctricas

CONSERVACIÓN Y MANTENIMIENTO

Se protegerán todos los elementos frente a golpes, materiales agresivos, humedades y suciedad.

CRITERIO DE MEDICIÓN EN OBRA Y CONDICIONES DE ABONO

Se medirá el número de unidades realmente ejecutadas según especificaciones de Proyecto.

Unidad de obra IEO010: Canalización fija en superficie de bandeja perforada de acero galvanizado, de 50x25 mm.

CARACTERÍSTICAS TÉCNICAS

Suministro e instalación de canalización fija en superficie de bandeja perforada de acero galvanizado, de 50x25 mm. Incluso p/p de accesorios. Totalmente montada.

NORMATIVA DE APLICACIÓN

Instalación: **REBT. Reglamento Electrotécnico para Baja Tensión.**

CRITERIO DE MEDICIÓN EN PROYECTO

Longitud medida según documentación gráfica de Proyecto.

CONDICIONES PREVIAS QUE HAN DE CUMPLIRSE ANTES DE LA EJECUCIÓN DE LAS UNIDADES DE OBRA

DEL SOPORTE

Se comprobará que su situación y recorrido se corresponden con los de Proyecto, y que hay espacio suficiente para su instalación.

DEL CONTRATISTA

Las instalaciones eléctricas de baja tensión se ejecutarán por instaladores autorizados en baja tensión, autorizados para el ejercicio de la actividad.

PROCESO DE EJECUCIÓN

FASES DE EJECUCIÓN

Replanteo. Colocación y fijación de la bandeja.

CONDICIONES DE TERMINACIÓN

La instalación podrá revisarse con facilidad.

CRITERIO DE MEDICIÓN EN OBRA Y CONDICIONES DE ABONO

Se medirá la longitud realmente ejecutada según especificaciones de Proyecto.

Unidad de obra IEO010b: Canalización fija en superficie de tubo rígido de PVC, enchufable, curvable en caliente, de color negro, de 16 mm de diámetro nominal, resistencia a la compresión 1250 N, con grado de protección IP 547.

CARACTERÍSTICAS TÉCNICAS

Suministro e instalación de canalización fija en superficie de tubo rígido de PVC, enchufable, curvable en caliente, de color negro, de 16 mm de diámetro nominal, resistencia a la compresión 1250 N, con grado de protección IP 547. Totalmente montada.

NORMATIVA DE APLICACIÓN

Instalación: **REBT. Reglamento Electrotécnico para Baja Tensión.**

CRITERIO DE MEDICIÓN EN PROYECTO

Longitud medida según documentación gráfica de Proyecto.

CONDICIONES PREVIAS QUE HAN DE CUMPLIRSE ANTES DE LA EJECUCIÓN DE LAS UNIDADES DE OBRA

DEL SOPORTE

Se comprobará que su situación y recorrido se corresponden con los de Proyecto, y que hay espacio suficiente para su instalación.

DEL CONTRATISTA

Las instalaciones eléctricas de baja tensión se ejecutarán por instaladores autorizados en baja tensión, autorizados para el ejercicio de la actividad.

PROCESO DE EJECUCIÓN

FASES DE EJECUCIÓN

Replanteo. Colocación y fijación del tubo.

CONDICIONES DE TERMINACIÓN

La instalación podrá revisarse con facilidad.

CRITERIO DE MEDICIÓN EN OBRA Y CONDICIONES DE ABONO

Se medirá la longitud realmente ejecutada según especificaciones de Proyecto.

Unidad de obra IEH010: Cable unipolar RV-K, siendo su tensión asignada de 0,6/1 kV, reacción al fuego clase Eca, con conductor de cobre clase 5 (-K) de 1,5 mm² de sección, con aislamiento de polietileno reticulado (R) y cubierta de PVC (V).

CARACTERÍSTICAS TÉCNICAS

Suministro e instalación de cable unipolar RV-K, siendo su tensión asignada de 0,6/1 kV, reacción al fuego clase Eca, con conductor de cobre clase 5 (-K) de 1,5 mm² de sección, con aislamiento de polietileno reticulado (R) y cubierta de PVC (V). Incluso p/p de accesorios y elementos de sujeción. Totalmente montado, conexionado y probado.

CRITERIO DE MEDICIÓN EN PROYECTO

Longitud medida según documentación gráfica de Proyecto.

CONDICIONES PREVIAS QUE HAN DE CUMPLIRSE ANTES DE LA EJECUCIÓN DE LAS UNIDADES DE OBRA

DEL SOPORTE

Se comprobarán las separaciones mínimas de las conducciones con otras instalaciones.

DEL CONTRATISTA

Las instalaciones eléctricas de baja tensión se ejecutarán por instaladores autorizados en baja tensión, autorizados para el ejercicio de la actividad.

FASES DE EJECUCIÓN

Tendido del cable. Conexionado.

CONSERVACIÓN Y MANTENIMIENTO

Se protegerá de la humedad y del contacto con materiales agresivos.

CRITERIO DE MEDICIÓN EN OBRA Y CONDICIONES DE ABONO

Se medirá la longitud realmente ejecutada según especificaciones de Proyecto.

Unidad de obra IEH010b: Cable unipolar RZ1-K (AS), siendo su tensión asignada de 0,6/1 kV, reacción al fuego clase Cca-s1b,d1,a1, con conductor de cobre clase 5 (-K) de 1,5 mm² de sección, con aislamiento de polietileno reticulado (R) y cubierta de compuesto termoplástico a base de poliolefina libre de halógenos con baja emisión de humos y gases corrosivos (Z1).

CARACTERÍSTICAS TÉCNICAS

Suministro e instalación de cable unipolar RZ1-K (AS), siendo su tensión asignada de 0,6/1 kV, reacción al fuego clase Cca-s1b,d1,a1, con conductor de cobre clase 5 (-K) de 1,5 mm² de sección, con aislamiento de polietileno reticulado (R) y cubierta de compuesto termoplástico a base de poliolefina libre de halógenos con baja emisión de humos y gases corrosivos (Z1).

Incluso p/p de accesorios y elementos de sujeción. Totalmente montado, conexionado y probado.

CRITERIO DE MEDICIÓN EN PROYECTO

Longitud medida según documentación gráfica de Proyecto.

CONDICIONES PREVIAS QUE HAN DE CUMPLIRSE ANTES DE LA EJECUCIÓN DE LAS UNIDADES DE OBRA

DEL SOPORTE

Se comprobarán las separaciones mínimas de las conducciones con otras instalaciones.

DEL CONTRATISTA

Las instalaciones eléctricas de baja tensión se ejecutarán por instaladores autorizados en baja tensión, autorizados para el ejercicio de la actividad.

FASES DE EJECUCIÓN

Tendido del cable. Conexionado.

CONSERVACIÓN Y MANTENIMIENTO

Se protegerá de la humedad y del contacto con materiales agresivos.

CRITERIO DE MEDICIÓN EN OBRA Y CONDICIONES DE ABONO

Se medirá la longitud realmente ejecutada según especificaciones de Proyecto.

Unidad de obra IEC010: Caja de protección y medida CPM1-S2, de hasta 63 A de intensidad, para 1 contador monofásico, instalada en el interior de hornacina mural, en vivienda unifamiliar o local.

CARACTERÍSTICAS TÉCNICAS

Suministro e instalación en el interior de hornacina mural, en vivienda unifamiliar o local, de caja de protección y medida CPM1-S2, de hasta 63 A de intensidad, para 1 contador monofásico, formada por una envolvente aislante, precintable, autoventilada y con mirilla de material transparente resistente a la acción de los rayos ultravioletas, para instalación empotrada. Incluso equipo completo de medida, bornes de conexión, bases cortacircuitos y fusibles para protección de la derivación individual. Normalizada por la empresa suministradora y preparada para acometida subterránea. Totalmente montada, conexionada y probada.

NORMATIVA DE APLICACIÓN

Instalación:

- REBT. Reglamento Electrotécnico para Baja Tensión.
- ITC-BT-13 y GUÍA-BT-13. Instalaciones de enlace. Cajas generales de protección.
- Normas de la compañía suministradora.

CRITERIO DE MEDICIÓN EN PROYECTO

Número de unidades previstas, según documentación gráfica de Proyecto.

CONDICIONES PREVIAS QUE HAN DE CUMPLIRSE ANTES DE LA EJECUCIÓN DE LAS UNIDADES DE OBRA

DEL SOPORTE

Se comprobará que su situación se corresponde con la de Proyecto y que la zona de ubicación está completamente terminada.

DEL CONTRATISTA

Las instalaciones eléctricas de baja tensión se ejecutarán por instaladores autorizados en baja tensión, autorizados para el ejercicio de la actividad.

PROCESO DE EJECUCIÓN

FASES DE EJECUCIÓN

Replanteo de la situación de los conductos y anclajes de la caja. Fijación. Colocación de tubos y piezas especiales. Conexionado.

CONDICIONES DE TERMINACIÓN

Se garantizará el acceso permanente desde la vía pública y las condiciones de seguridad.

CRITERIO DE MEDICIÓN EN OBRA Y CONDICIONES DE ABONO

Se medirá el número de unidades realmente ejecutadas según especificaciones de Proyecto.

Unidad de obra IED010: Derivación individual trifásica enterrada para local comercial u oficina, formada por cables unipolares con conductores de cobre, RZ1-K (AS) Cca-s1b,d1,a1 5G6 mm², siendo su tensión asignada de 0,6/1 kV, bajo tubo protector de polietileno de doble pared, de 25 mm de diámetro.

CARACTERÍSTICAS TÉCNICAS

Suministro e instalación de derivación individual trifásica enterrada para local comercial u oficina, delimitada entre la centralización de contadores o la caja de protección y medida y el cuadro de mando y protección de cada usuario, formada por cables unipolares con conductores de cobre, RZ1-K (AS) Cca-s1b,d1,a1 5G6 mm², siendo su tensión asignada de 0,6/1 kV, bajo tubo protector de polietileno de doble pared, de 25 mm de diámetro, resistencia a compresión mayor de 250 N, suministrado en rollo, colocado sobre lecho de arena de 10 cm de espesor, debidamente compactada y nivelada con pisón vibrante de guiado manual, relleno lateral compactando hasta los riñones y posterior relleno con la misma arena hasta 10 cm por encima de la generatriz superior de la tubería, sin incluir la excavación ni el posterior relleno principal de las zanjas. Incluso hilo de mando para cambio de tarifa. Totalmente montada, conexionada y probada.

NORMATIVA DE APLICACIÓN

Instalación:

- **REBT. Reglamento Electrotécnico para Baja Tensión.**
- **ITC-BT-15 y GUÍA-BT-15. Instalaciones de enlace. Derivaciones individuales.**

Instalación y colocación de los tubos:

- **UNE 20460-5-523. Instalaciones eléctricas en edificios. Parte 5: Selección e instalación de materiales eléctricos. Capítulo 523: Intensidades admisibles en sistemas de conducción de cables.**
- **ITC-BT-19 y GUÍA-BT-19. Instalaciones interiores o receptoras. Prescripciones generales..**
- **ITC-BT-20 y GUÍA-BT-20. Instalaciones interiores o receptoras. Sistemas de instalación.**
- **ITC-BT-21 y GUÍA-BT-21. Instalaciones interiores o receptoras. Tubos y canales protectoras.**

CRITERIO DE MEDICIÓN EN PROYECTO

Longitud medida según documentación gráfica de Proyecto.

CONDICIONES PREVIAS QUE HAN DE CUMPLIRSE ANTES DE LA EJECUCIÓN DE LAS UNIDADES DE OBRA

DEL SOPORTE

Se comprobará que su situación y recorrido se corresponden con los de Proyecto, y que hay espacio suficiente para su instalación.

DEL CONTRATISTA

Las instalaciones eléctricas de baja tensión se ejecutarán por instaladores autorizados en baja tensión, autorizados para el ejercicio de la actividad.

PROCESO DE EJECUCIÓN

FASES DE EJECUCIÓN

Replanteo y trazado de la zanja. Ejecución del lecho de arena para asiento del tubo. Colocación del tubo en la zanja. Tendido de cables. Conexión. Ejecución del relleno envolvente.

CONDICIONES DE TERMINACIÓN

Los registros serán accesibles desde zonas comunitarias.

CONSERVACIÓN Y MANTENIMIENTO

Se protegerá de la humedad y del contacto con materiales agresivos.

CRITERIO DE MEDICIÓN EN OBRA Y CONDICIONES DE ABONO

Se medirá la longitud realmente ejecutada según especificaciones de Proyecto.

Unidad de obra III170: Campana industrial Led 120W CREE Led MeanWell driver, 130-140 Lm /W, IP65, con medidas: 325x325x187mm, certificados: CE, ROHS, ECORAE.

CARACTERÍSTICAS TÉCNICAS

Suministro e instalación de luminaria suspendida, de 325x325x187mm, con 130-140 Lm /W, para lámpara LED de 120 W, con cuerpo de luminaria de aluminio RAL 9010, difusor de vidrio soplado opal liso mate, protección IP 65 y aislamiento clase F..

CRITERIO DE MEDICIÓN EN PROYECTO

Número de unidades previstas, según documentación gráfica de Proyecto.

CONDICIONES PREVIAS QUE HAN DE CUMPLIRSE ANTES DE LA EJECUCIÓN DE LAS UNIDADES DE OBRA

DEL SOPORTE

Se comprobará que su situación se corresponde con la de Proyecto.

El paramento soporte estará completamente acabado.

PROCESO DE EJECUCIÓN

FASES DE EJECUCIÓN

Replanteo. Montaje, conexión y comprobación de su correcto funcionamiento.

CONDICIONES DE TERMINACIÓN

El nivel de iluminación será adecuado y uniforme. La fijación al soporte será correcta.

CONSERVACIÓN Y MANTENIMIENTO

Se protegerá frente a golpes y salpicaduras.

CRITERIO DE MEDICIÓN EN OBRA Y CONDICIONES DE ABONO

Se medirá el número de unidades realmente ejecutadas según especificaciones de Proyecto.

Unidad de obra IIX005: Proyector Led exterior newPRO SMD2835 de 150W, 12750 Lm, IP65, con medidas: 83x110x32mm, certificados: CE, ROHS, ECORAE.

CARACTERÍSTICAS TÉCNICAS

Suministro e instalación de luminaria instalada en la superficie del techo o de la pared, de 83x110x32 mm, con 12750 Lm, para lámpara LED de 150 W, con cuerpo de luminaria de aluminio inyectado y acero inoxidable, vidrio transparente con estructura óptica, portalámparas E 27, clase de protección I, grado de protección IP 65, aislamiento clase F.

CRITERIO DE MEDICIÓN EN PROYECTO

Número de unidades previstas, según documentación gráfica de Proyecto.

CONDICIONES PREVIAS QUE HAN DE CUMPLIRSE ANTES DE LA EJECUCIÓN DE LAS UNIDADES DE OBRA

DEL SOPORTE

Se comprobará que su situación se corresponde con la de Proyecto.

El paramento soporte estará completamente acabado.

PROCESO DE EJECUCIÓN

FASES DE EJECUCIÓN

Replanteo. Montaje, conexionado y comprobación de su correcto funcionamiento.

CONDICIONES DE TERMINACIÓN

El nivel de iluminación será adecuado y uniforme. La fijación al soporte será correcta.

CONSERVACIÓN Y MANTENIMIENTO

Se protegerá frente a golpes y salpicaduras.

CRITERIO DE MEDICIÓN EN OBRA Y CONDICIONES DE ABONO

Se medirá el número de unidades realmente ejecutadas según especificaciones de Proyecto.

Unidad de obra IOD010: Sistema de detección y alarma, convencional, formado por central de detección automática de incendios de 2 zonas de detección, detector óptico de humos, 3 pulsadores de alarma, sirena interior, sirena exterior y canalización de protección fija en superficie.

CARACTERÍSTICAS TÉCNICAS

Suministro e instalación de sistema de detección y alarma de incendios, convencional, formado por central de detección automática de incendios con una capacidad máxima de 2 zonas de detección, detector óptico de humos, 3 pulsadores de alarma con señalización luminosa tipo rearmable y tapa de plástico basculante, sirena interior con señal acústica, sirena exterior con señal óptica y acústica y canalización de protección de cableado fija en superficie formada por tubo de PVC rígido, blindado, roscable, de color negro, con IP 547. Incluso cable unipolar no propagador de la llama libre de halógenos, elementos de fijación y cuantos accesorios sean necesarios para su correcta instalación.

NORMATIVA DE APLICACIÓN

Instalación:

- REBT. Reglamento Electrotécnico para Baja Tensión.
- CTE. DB-HS Salubridad.
- Reglamento de Instalaciones de protección contra incendios.

CRITERIO DE MEDICIÓN EN PROYECTO

Número de unidades previstas, según documentación gráfica de Proyecto.

CONDICIONES PREVIAS QUE HAN DE CUMPLIRSE ANTES DE LA EJECUCIÓN DE LAS UNIDADES DE OBRA

DEL SOPORTE

Se comprobará que su situación y recorrido se corresponden con los de Proyecto, y que hay espacio suficiente para su instalación.

Se comprobarán las separaciones mínimas de las conducciones con otras instalaciones.

DEL CONTRATISTA

Las instalaciones se ejecutarán por empresas instaladoras autorizadas para el ejercicio de la actividad.

PROCESO DE EJECUCIÓN

FASES DE EJECUCIÓN

Replanteo y trazado de tubos. Colocación y fijación de tubos. Tendido de cables. Fijación de detectores y pulsadores en los paramentos. Montaje, conexionado y comprobación de su correcto funcionamiento.

CONDICIONES DE TERMINACIÓN

La instalación podrá revisarse con facilidad.

CONSERVACIÓN Y MANTENIMIENTO

Se protegerá de la humedad y del contacto con materiales agresivos.

CRITERIO DE MEDICIÓN EN OBRA Y CONDICIONES DE ABONO

Se medirá el número de unidades realmente ejecutadas según especificaciones de Proyecto.

Unidad de obra IOA020: Luminaria de emergencia, instalada en la superficie de la pared, con tubo lineal fluorescente, 6 W - G5, flujo luminoso 155 lúmenes.

CARACTERÍSTICAS TÉCNICAS

Suministro e instalación de luminaria de emergencia, instalada en la superficie de la pared, con tubo lineal fluorescente, 6 W - G5, flujo luminoso 155 lúmenes, carcasa de 245x110x58 mm, clase II, IP 42, con baterías de Ni-Cd de alta temperatura, autonomía de 1 h, alimentación a 230 V, tiempo de carga 24 h. Incluso accesorios y elementos de fijación.

NORMATIVA DE APLICACIÓN

Instalación:

- REBT. Reglamento Electrotécnico para Baja Tensión.
- CTE. DB-SUA Seguridad de utilización y accesibilidad.

CRITERIO DE MEDICIÓN EN PROYECTO

Número de unidades previstas, según documentación gráfica de Proyecto.

CONDICIONES PREVIAS QUE HAN DE CUMPLIRSE ANTES DE LA EJECUCIÓN DE LAS UNIDADES DE OBRA

DEL SOPORTE

Se comprobará que su situación se corresponde con la de Proyecto y que la zona de ubicación está completamente terminada.

PROCESO DE EJECUCIÓN

FASES DE EJECUCIÓN

Replanteo. Fijación y nivelación. Montaje, conexionado y comprobación de su correcto funcionamiento.

CONDICIONES DE TERMINACIÓN

La visibilidad será adecuada.

CONSERVACIÓN Y MANTENIMIENTO

Se protegerá frente a golpes y salpicaduras.

CRITERIO DE MEDICIÓN EN OBRA Y CONDICIONES DE ABONO

Se medirá el número de unidades realmente ejecutadas según especificaciones de Proyecto.

Unidad de obra IOS010: Señalización de equipos contra incendios, mediante placa de poliestireno fotoluminiscente, de 210x210 mm.

CARACTERÍSTICAS TÉCNICAS

Suministro y colocación de placa de señalización de equipos contra incendios, de poliestireno fotoluminiscente, de 210x210 mm. Incluso elementos de fijación.

CRITERIO DE MEDICIÓN EN PROYECTO

Número de unidades previstas, según documentación gráfica de Proyecto.

CONDICIONES PREVIAS QUE HAN DE CUMPLIRSE ANTES DE LA EJECUCIÓN DE LAS UNIDADES DE OBRA

DEL SOPORTE

Se comprobará que su situación se corresponde con la de Proyecto y que la zona de ubicación está completamente terminada.

PROCESO DE EJECUCIÓN

FASES DE EJECUCIÓN

Replanteo. Fijación al paramento.

CONDICIONES DE TERMINACIÓN

La visibilidad será adecuada.

CONSERVACIÓN Y MANTENIMIENTO

Se protegerá frente a golpes y salpicaduras.

CRITERIO DE MEDICIÓN EN OBRA Y CONDICIONES DE ABONO

Se medirá el número de unidades realmente ejecutadas según especificaciones de Proyecto.

Unidad de obra IOB030: Boca de incendio equipada (BIE) de 45 mm (1 1/2") de superficie, compuesta de: armario de acero, acabado con pintura color rojo y puerta semiciega de acero, acabado con pintura color rojo; devanadera metálica giratoria abatible; manguera plana de 20 m de longitud; lanza de tres efectos y válvula de cierre, colocada en paramento.

CARACTERÍSTICAS TÉCNICAS

Suministro e instalación de boca de incendio equipada (BIE) de 45 mm (1 1/2") de superficie, compuesta de: armario de acero de 1,2 mm de espesor, acabado con pintura epoxi color rojo RAL 3000 y puerta semiciega con ventana de metacrilato de acero de 1,2 mm de espesor, acabado con pintura epoxi color rojo RAL 3000; devanadera metálica giratoria abatible 180° permitiendo la extracción de la manguera en cualquier dirección, pintada en rojo epoxi, con alimentación axial; manguera plana de 20 m de longitud; lanza de tres efectos (cierre, pulverización y chorro compacto) construida en plástico ABS y válvula de cierre de asiento de 45 mm (1 1/2"), de latón, con manómetro 0-16 bar, colocada en paramento. Incluso accesorios y elementos de fijación. Totalmente montada, conexionada y probada.

NORMATIVA DE APLICACIÓN

Instalación:

- CTE. DB-HS Salubridad.

- Reglamento de Instalaciones de protección contra incendios.

CRITERIO DE MEDICIÓN EN PROYECTO

Número de unidades previstas, según documentación gráfica de Proyecto.

CONDICIONES PREVIAS QUE HAN DE CUMPLIRSE ANTES DE LA EJECUCIÓN DE LAS UNIDADES DE OBRA

DEL SOPORTE

Se comprobará que su situación se corresponde con la de Proyecto y que la zona de ubicación está completamente terminada.

DEL CONTRATISTA

Las instalaciones se ejecutarán por empresas instaladoras autorizadas para el ejercicio de la actividad.

PROCESO DE EJECUCIÓN

FASES DE EJECUCIÓN

Replanteo de la BIE, coordinado con el resto de instalaciones o elementos que puedan tener interferencias. Fijación del armario. Conexión a la red de distribución de agua.

CONDICIONES DE TERMINACIÓN

La accesibilidad y señalización serán adecuadas.

CRITERIO DE MEDICIÓN EN OBRA Y CONDICIONES DE ABONO

Se medirá el número de unidades realmente ejecutadas según especificaciones de Proyecto.

Unidad de obra IOX010: Extintor portátil de polvo químico ABC polivalente antibrasa, con presión incorporada, de eficacia 21A-144B-C, con 6 kg de agente extintor.

MEDIDAS PARA ASEGURAR LA COMPATIBILIDAD ENTRE LOS DIFERENTES PRODUCTOS, ELEMENTOS Y SISTEMAS CONSTRUCTIVOS QUE COMPONEN LA UNIDAD DE OBRA.

En caso de utilizar en un mismo local extintores de tipos diferentes, se tendrá en cuenta la posible incompatibilidad entre los distintos agentes de los mismos.

CARACTERÍSTICAS TÉCNICAS

Suministro y colocación de extintor portátil de polvo químico ABC polivalente antibrasa, con presión incorporada, de eficacia 21A-144B-C, con 6 kg de agente extintor, con manómetro y manguera con boquilla difusora. Incluso soporte y accesorios de montaje.

NORMATIVA DE APLICACIÓN

Instalación:

- CTE. DB-HS Salubridad.
- Reglamento de Instalaciones de protección contra incendios.

CRITERIO DE MEDICIÓN EN PROYECTO

Número de unidades previstas, según documentación gráfica de Proyecto.

CONDICIONES PREVIAS QUE HAN DE CUMPLIRSE ANTES DE LA EJECUCIÓN DE LAS UNIDADES DE OBRA

DEL SOPORTE

Se comprobará que su situación se corresponde con la de Proyecto y que la zona de ubicación está completamente terminada.

DEL CONTRATISTA

Las instalaciones se ejecutarán por empresas instaladoras autorizadas para el ejercicio de la actividad.

PROCESO DE EJECUCIÓN

FASES DE EJECUCIÓN

Replanteo. Colocación y fijación del soporte. Colocación del extintor.

CONDICIONES DE TERMINACIÓN

El extintor quedará totalmente visible. Llevará incorporado su correspondiente placa identificativa.

CONSERVACIÓN Y MANTENIMIENTO

Se protegerá frente a golpes.

CRITERIO DE MEDICIÓN EN OBRA Y CONDICIONES DE ABONO

Se medirá el número de unidades realmente colocadas según especificaciones de Proyecto.

Unidad de obra IOJ020: Protección pasiva contra incendios de pilar de acero IPE 450, protegido en 3 caras y con una resistencia al fuego de 60 minutos, mediante recubrimiento con placas de yeso laminado incombustibles, fijadas con clips y perfiles metálicos.

CARACTERÍSTICAS TÉCNICAS

Suministro e instalación de sistema de protección pasiva contra incendios de pilar de acero IPE 450, protegido en 3 caras y con una resistencia al fuego de 60 minutos, mediante recubrimiento con placas de yeso laminado incombustibles, fijadas con clips y perfiles metálicos. Incluso fijaciones, tornillería y pasta y cinta para el tratamiento de juntas.

CRITERIO DE MEDICIÓN EN PROYECTO

Longitud medida según documentación gráfica de Proyecto.

PROCESO DE EJECUCIÓN

FASES DE EJECUCIÓN

Replanteo. Colocación de los perfiles angulares mediante fijaciones. Instalación de clips. Colocación a presión de las maestras contra los clips. Atornillado de las placas a los perfiles angulares y a las maestras. Tratamiento de juntas. Emplastecido superficial.

CONDICIONES DE TERMINACIÓN

El elemento tendrá planeidad y aplomado. El sistema tendrá resistencia y estabilidad.

CONSERVACIÓN Y MANTENIMIENTO

Se protegerá frente a golpes.

CRITERIO DE MEDICIÓN EN OBRA Y CONDICIONES DE ABONO

Se medirá la longitud realmente ejecutada según especificaciones de Proyecto.

Unidad de obra IOJ020b: Protección pasiva contra incendios de pilar de acero IPE 400, protegido en 3 caras y con una resistencia al fuego de 60 minutos, mediante recubrimiento con placas de yeso laminado incombustibles, fijadas con clips y perfiles metálicos.

CARACTERÍSTICAS TÉCNICAS

Suministro e instalación de sistema de protección pasiva contra incendios de pilar de acero IPE 400, protegido en 3 caras y con una resistencia al fuego de 60 minutos, mediante recubrimiento con placas de yeso laminado incombustibles, fijadas con clips y perfiles metálicos. Incluso fijaciones, tornillería y pasta y cinta para el tratamiento de juntas.

CRITERIO DE MEDICIÓN EN PROYECTO

Longitud medida según documentación gráfica de Proyecto.

PROCESO DE EJECUCIÓN

FASES DE EJECUCIÓN

Replanteo. Colocación de los perfiles angulares mediante fijaciones. Instalación de clips. Colocación a presión de las maestras contra los clips. Atornillado de las placas a los perfiles angulares y a las maestras. Tratamiento de juntas. Emplastecido superficial.

CONDICIONES DE TERMINACIÓN

El elemento tendrá planeidad y aplomado. El sistema tendrá resistencia y estabilidad.

CONSERVACIÓN Y MANTENIMIENTO

Se protegerá frente a golpes.

CRITERIO DE MEDICIÓN EN OBRA Y CONDICIONES DE ABONO

Se medirá la longitud realmente ejecutada según especificaciones de Proyecto.

Unidad de obra IOJ020c: Protección pasiva contra incendios de pilar de acero IPE 180, protegido en 3 caras y con una resistencia al fuego de 60 minutos, mediante recubrimiento con placas de yeso laminado incombustibles, fijadas con clips y perfiles metálicos.

CARACTERÍSTICAS TÉCNICAS

Suministro e instalación de sistema de protección pasiva contra incendios de pilar de acero IPE 180, protegido en 3 caras y con una resistencia al fuego de 60 minutos, mediante recubrimiento con placas de yeso laminado incombustibles, fijadas con clips y perfiles metálicos. Incluso fijaciones, tornillería y pasta y cinta para el tratamiento de juntas.

CRITERIO DE MEDICIÓN EN PROYECTO

Longitud medida según documentación gráfica de Proyecto.

PROCESO DE EJECUCIÓN

FASES DE EJECUCIÓN

Replanteo. Colocación de los perfiles angulares mediante fijaciones. Instalación de clips. Colocación a presión de las maestras contra los clips. Atornillado de las placas a los perfiles angulares y a las maestras. Tratamiento de juntas. Emplastecido superficial.

CONDICIONES DE TERMINACIÓN

El elemento tendrá planeidad y aplomado. El sistema tendrá resistencia y estabilidad.

CONSERVACIÓN Y MANTENIMIENTO

Se protegerá frente a golpes.

CRITERIO DE MEDICIÓN EN OBRA Y CONDICIONES DE ABONO

Se medirá la longitud realmente ejecutada según especificaciones de Proyecto.

Unidad de obra IOJ020d: Protección pasiva contra incendios de viga de acero IPE 330, protegida en 3 caras y con una resistencia al fuego de 60 minutos, mediante recubrimiento con placas de yeso laminado incombustibles, fijadas con clips y perfiles metálicos.

CARACTERÍSTICAS TÉCNICAS

Suministro e instalación de sistema de protección pasiva contra incendios de viga de acero IPE 330, protegida en 3 caras y con una resistencia al fuego de 60 minutos, mediante recubrimiento con placas de yeso laminado incombustibles, fijadas con clips y perfiles metálicos. Incluso fijaciones, tornillería y pasta y cinta para el tratamiento de juntas.

CRITERIO DE MEDICIÓN EN PROYECTO

Longitud medida según documentación gráfica de Proyecto.

PROCESO DE EJECUCIÓN

FASES DE EJECUCIÓN

Replanteo. Colocación de los perfiles angulares mediante fijaciones. Instalación de clips. Colocación a presión de las maestras contra los clips. Atornillado de las placas a los perfiles angulares y a las maestras. Tratamiento de juntas. Emplastecido superficial.

CONDICIONES DE TERMINACIÓN

El elemento tendrá planeidad y aplomado. El sistema tendrá resistencia y estabilidad.

CONSERVACIÓN Y MANTENIMIENTO

Se protegerá frente a golpes.

CRITERIO DE MEDICIÓN EN OBRA Y CONDICIONES DE ABONO

Se medirá la longitud realmente ejecutada según especificaciones de Proyecto.

Unidad de obra IOJ020e: Protección pasiva contra incendios de viga de acero IPE 300, protegida en 3 caras y con una resistencia al fuego de 60 minutos, mediante recubrimiento con placas de yeso laminado incombustibles, fijadas con clips y perfiles metálicos.

CARACTERÍSTICAS TÉCNICAS

Suministro e instalación de sistema de protección pasiva contra incendios de viga de acero IPE 300, protegida en 3 caras y con una resistencia al fuego de 60 minutos, mediante recubrimiento con placas de yeso laminado incombustibles, fijadas con clips y perfiles metálicos. Incluso fijaciones, tornillería y pasta y cinta para el tratamiento de juntas.

CRITERIO DE MEDICIÓN EN PROYECTO

Longitud medida según documentación gráfica de Proyecto.

PROCESO DE EJECUCIÓN

FASES DE EJECUCIÓN

Replanteo. Colocación de los perfiles angulares mediante fijaciones. Instalación de clips. Colocación a presión de las maestras contra los clips. Atornillado de las placas a los perfiles angulares y a las maestras. Tratamiento de juntas. Emplastecido superficial.

CONDICIONES DE TERMINACIÓN

El elemento tendrá planeidad y aplomado. El sistema tendrá resistencia y estabilidad.

CONSERVACIÓN Y MANTENIMIENTO

Se protegerá frente a golpes.

CRITERIO DE MEDICIÓN EN OBRA Y CONDICIONES DE ABONO

Se medirá la longitud realmente ejecutada según especificaciones de Proyecto.

2.3. Prescripciones sobre verificaciones en el edificio terminado

De acuerdo con el "Real Decreto 314/2006. Código Técnico de la Edificación (CTE)", en la obra terminada, bien sobre el edificio en su conjunto, o bien sobre sus diferentes partes y sus instalaciones, totalmente terminadas, deben realizarse, además de las que puedan establecerse con carácter voluntario, las comprobaciones y pruebas de servicio previstas en el presente pliego, por parte del constructor, y a su cargo, independientemente de las ordenadas por la Dirección Facultativa y las exigidas por la legislación aplicable, que serán realizadas por laboratorio acreditado y cuyo coste se especifica detalladamente en el capítulo de Control de Calidad y Ensayos, del Presupuesto de Ejecución material (PEM) del proyecto.

C CIMENTACIONES

Según el "Real Decreto 314/2006. Código Técnico de la Edificación (CTE)", antes de la puesta en servicio del edificio se debe comprobar que:

La cimentación se comporta en la forma prevista en el proyecto.

No se aprecia que se estén superando las cargas admisibles.

Los asientos se ajustan a lo previsto, si, en casos especiales, así lo exige el proyecto o el director de obra.

No se han plantado árboles cuyas raíces puedan originar cambios de humedad en el terreno de cimentación, o creado zonas verdes cuyo drenaje no esté previsto en el proyecto, sobre todo en terrenos expansivos.

Así mismo, es recomendable controlar los movimientos del terreno para cualquier tipo de construcción, por parte de la empresa constructora, y obligatorio en el caso de edificios del tipo C-3 (construcciones entre 11 y 20 plantas) y C-4 (conjuntos monumentales o singulares y edificios de más de 20 plantas), mediante el establecimiento por parte de una organización con experiencia en este tipo de trabajos, dirigida por un técnico competente, de un sistema de nivelación para controlar el asiento en las zonas más características de la obra, en las siguientes condiciones:

El punto de referencia debe estar protegido de cualquier eventual perturbación, de forma que pueda considerarse como inmóvil durante todo el periodo de observación.

El número de pilares a nivelar no será inferior al 10% del total de la edificación. En el caso de que la superestructura se apoye sobre muros, se preverá un punto de observación cada 20 m de longitud, como mínimo. En cualquier caso, el número mínimo de referencias de nivelación será de 4. La precisión de la nivelación será de 0,1 mm.

La cadencia de lecturas será la adecuada para advertir cualquier anomalía en el comportamiento de la cimentación. Es recomendable efectuarlas al completarse el 50% de la estructura, al final de la misma, y al terminar la tabiquería de cada dos plantas.

El resultado final de las observaciones se incorporará a la documentación de la obra.

E ESTRUCTURAS

Una vez finalizada la ejecución de cada fase de la estructura, al entrar en carga se comprobará visualmente su eficaz comportamiento, verificando que no se producen deformaciones no previstas en el proyecto ni aparecen grietas en los elementos estructurales.

En caso contrario y cuando se aprecie algún problema, se deben realizar pruebas de carga, cuyo coste será a cargo de la empresa constructora, para evaluar la seguridad de la estructura, en su totalidad o de una parte de ella. Estas pruebas de carga se realizarán de acuerdo con un Plan de Ensayos que evalúe la viabilidad de las pruebas, por una organización con experiencia en este tipo de trabajos, dirigida por un técnico competente.

F FACHADAS Y PARTICIONES

Prueba de escorrentía para comprobar la estanqueidad al agua de una zona de fachada mediante simulación de lluvia sobre la superficie de prueba, en el paño más desfavorable.

Prueba de escorrentía, por parte del constructor, y a su cargo, para comprobar la estanqueidad al agua de puertas y ventanas de la carpintería exterior de los huecos de fachada, en al menos un hueco cada 50 m² de fachada y no menos de uno por fachada, incluyendo los lucernarios de cubierta, si los hubiere.

QT INCLINADAS

Prueba de estanqueidad, por parte del constructor, y a su cargo, de cubierta inclinada: Se sujetarán sobre la cumbrera dispositivos de riego para una lluvia simulada de 6 horas ininterrumpidas. No deben aparecer manchas de humedad ni penetración de agua durante las siguientes 48 horas.

I INSTALACIONES

Las pruebas finales de la instalación se efectuarán, una vez esté el edificio terminado, por la empresa instaladora, que dispondrá de los medios materiales y humanos necesarios para su realización.

Todas las pruebas se efectuarán en presencia del instalador autorizado o del director de Ejecución de la Obra, que debe dar su conformidad tanto al procedimiento seguido como a los resultados obtenidos.

Los resultados de las distintas pruebas realizadas a cada uno de los equipos, aparatos o subsistemas, pasarán a formar parte de la documentación final de la instalación. Se indicarán marca y modelo y se mostrarán, para cada equipo, los datos de funcionamiento según proyecto y los datos medidos en obra durante la puesta en marcha.

Cuando para extender el certificado de la instalación sea necesario disponer de energía para realizar pruebas, se solicitará a la empresa suministradora de energía un suministro provisional para pruebas, por el instalador autorizado o por el director de la instalación, y bajo su responsabilidad.

Serán a cargo de la empresa instaladora todos los gastos ocasionados por la realización de estas pruebas finales, así como los gastos ocasionados por el incumplimiento de las mismas.

2.4. Prescripciones en relación con el almacenamiento, manejo, separación y otras operaciones de gestión de los residuos de construcción y demolición

El correspondiente Estudio de Gestión de los Residuos de Construcción y Demolición, contendrá las siguientes prescripciones en relación con el almacenamiento, manejo, separación y otras operaciones de gestión de los residuos de la obra:

El depósito temporal de los escombros se realizará en contenedores metálicos con la ubicación y condiciones establecidas en las ordenanzas municipales, o bien en sacos industriales con un volumen inferior a un metro cúbico, quedando debidamente señalizados y segregados del resto de residuos.

Aquellos residuos valorizables, como maderas, plásticos, chatarra, etc., se depositarán en contenedores debidamente señalizados y segregados del resto de residuos, con el fin de facilitar su gestión.

Los contenedores deberán estar pintados con colores vivos, que sean visibles durante la noche, y deben contar con una banda de material reflectante de, al menos, 15 centímetros a lo largo de todo su perímetro, figurando de forma clara y legible la siguiente información:

Razón social.

Código de Identificación Fiscal (C.I.F.).

Número de teléfono del titular del contenedor/envase.

Número de inscripción en el Registro de Transportistas de Residuos del titular del contenedor.

Dicha información deberá quedar también reflejada a través de adhesivos o placas, en los envases industriales u otros elementos de contención.

El responsable de la obra a la que presta servicio el contenedor adoptará las medidas pertinentes para evitar que se depositen residuos ajenos a la misma. Los contenedores permanecerán cerrados o cubiertos fuera del horario de trabajo, con el fin de evitar el depósito de restos ajenos a la obra y el derramamiento de los residuos.

En el equipo de obra se deberán establecer los medios humanos, técnicos y procedimientos de separación que se dedicarán a cada tipo de RCD.

Se deberán cumplir las prescripciones establecidas en las ordenanzas municipales, los requisitos y condiciones de la licencia de obra, especialmente si obligan a la separación en origen de determinadas materias objeto de reciclaje o deposición, debiendo el constructor o el jefe de obra realizar una evaluación económica de las condiciones en las que es viable esta operación, considerando las posibilidades reales de llevarla a cabo, es decir, que la obra o construcción lo permita y que se disponga de plantas de reciclaje o gestores adecuados.

El constructor deberá efectuar un estricto control documental, de modo que los transportistas y gestores de RCD presenten los vales de cada retirada y entrega en destino final. En el caso de que los residuos se reutilicen en otras obras o proyectos de restauración, se deberá aportar evidencia documental del destino final.

Los restos derivados del lavado de las canaletas de las cubas de suministro de hormigón prefabricado serán considerados como residuos y gestionados como le corresponde (LER 17 01 01).

Se evitará la contaminación mediante productos tóxicos o peligrosos de los materiales plásticos, restos de madera, acopios o contenedores de escombros, con el fin de proceder a su adecuada segregación.

Las tierras superficiales que puedan destinarse a jardinería o a la recuperación de suelos degradados, serán cuidadosamente retiradas y almacenadas durante el menor tiempo posible, dispuestas en caballones de altura no superior a 2 metros, evitando la humedad excesiva, su manipulación y su contaminación.

PRESUPUESTO

PRESUPUESTO

1. Presupuesto parcial por partidas.....	329
1.1. Partida 1 – Estructura.....	329
1.2. Partida 2 – Electricidad.....	332
1.3. Partida 3 – Protección contra incendios.....	333
1.4. Presupuesto parcial resultante.....	334
2. Presupuesto de Ejecución de Material (PEM).....	335
3. Presupuesto de Ejecución por Contrata (PEC).....	336

1. Presupuesto parcial por partidas

1.1. Partida 1 – Estructura

Obra: NAVE ALMACÉN										
Presupuesto							% C.I. 3			
Código	Tipo	Ud	Resumen		Cantidad	Precio (€)	Importe (€)			
Partida 1	Capítulo					247.619,98	247.619,98			
MT	Capítulo		Movimiento de tierras			6.880,02	6.880,02			
ADL005	Partida	m ²	Desbroce y limpieza del terreno, hasta una profundidad mínima de 25 cm, con medios mecánicos, retirada de los materiales excavados y carga a camión, sin incluir transporte a vertedero autorizado.		2.000,000	0,75	1.500,00			
ADE001	Partida	m ³	Excavación a cielo abierto en suelo de arcilla semidura, con medios manuales, retirada de los materiales excavados y carga a camión.		222,960	24,13	5.380,02			
				Uds.	Largo	Ancho	Alto	Parcial	Subtotal	
			Zapatras 205x205	4	2,050	2,050	0,600	10,086		
			Zapatras 210x210	8	2,100	2,100	0,600	21,168		
			Zapatras 235x235	4	2,350	2,350	1,150	25,404		
			Zapatras 245x245	4	2,450	2,450	1,150	27,612		
			Zapatras 255x255	14	2,550	2,550	1,150	104,690		
			Viga atado	34	5,000	0,400	0,500	34,000	222,960	
			MT						6.880,02	6.880,02
C	Capítulo		Cimentaciones			27.522,42	27.522,42			
CHL	Capítulo		Capa hormigón de limpieza			187,52	187,52			
CRL010	Partida	m ²	Capa de hormigón de limpieza HL-150/B/20, fabricado en central y vertido desde camión, de 10 cm de espesor.		25,723	7,29	187,52			
				Uds.	Largo	Ancho	Alto	Parcial	Subtotal	
			Zapatras 205x205	4	2,050	2,050	0,100	1,681		
			Zapatras 210x210	8	2,100	2,100	0,100	3,528		
			Zapatras 235x235	4	2,350	2,350	0,100	2,209		
			Zapatras 245x245	4	2,450	2,450	0,100	2,401		
			Zapatras 255x255	14	2,550	2,550	0,100	9,104		
			Viga atado	34	5,000	0,400	0,100	6,800	25,723	
			CHL						187,52	187,52
CSZ	Capítulo		Zapatras			23.368,32	23.368,32			
CSZ010	Partida	m ³	Zapata de cimentación de hormigón armado, realizada con hormigón HA-25/B/20/IIa fabricado en central, y vertido desde camión, y acero UNE-EN 10080 B 500 S, cuantía 50 kg/m ³ , sin incluir encofrado.		170,038	137,43	23.368,32			
				Uds.	Largo	Ancho	Alto	Parcial	Subtotal	
			Zapatras 205x205	4	2,050	2,050	0,500	8,405		
			Zapatras 210x210	8	2,100	2,100	0,500	17,640		
			Zapatras 235x235	4	2,350	2,350	1,050	23,195		

DISEÑO DE NAVE ALMACÉN CON GRADO MEDIO DE INCENDIO. CÁLCULO ESTRUCTURAL,
INSTALACIÓN ELÉCTRICA Y PROTECCIÓN CONTRA INCENDIOS

			Zapatas 245x245	4	2,450	2,450	1,050	25,211			
			Zapatas 255x255	14	2,550	2,550	1,050	95,587	170,038		
			CSZ						23.368,32	23.368,32	
CAV	Capítulo		Vigas entre zapatas						3.966,58	3.966,58	
CAV010	Partida	m ³	Viga de atado de hormigón armado, realizada con hormigón HA-25/B/20/IIa fabricado en central, y vertido desde camión, y acero UNE-EN 10080 B 500 S, cuantía 60 kg/m ³ , sin incluir encofrado.					27,200	145,83	3.966,58	
				Uds.	Largo	Ancho	Alto	Parcial	Subtotal		
			Viga atado	34	5,000	0,400	0,400	27,200	27,200		
			CAV						3.966,58	3.966,58	
			C						27.522,42	27.522,42	
SH	Capítulo		Solera hormigón						17.805,00	17.805,00	
ANS010	Partida	m ²	Solera de hormigón en masa de 10 cm de espesor, realizada con hormigón HM-15/B/20/I fabricado en central y vertido desde camión, extendido y vibrado manual, con juntas de retracción.					1.500,000	11,87	17.805,00	
			SH						17.805,00	17.805,00	
E	Capítulo		Estructuras						77.587,69	77.587,69	
EA	Capítulo		Acero						64.180,62	64.180,62	
EAS010	Partida	kg	Acero S275JR en pilares, con piezas simples de perfiles laminados en caliente de la serie IPE con uniones soldadas.					12.887,200	2,10	27.063,12	
				Uds.	Long. (m)	Canto (mm)		Parcial	Subtotal		
			A*B*_IPE(450) IPE 450	22	6,000			10243			
			A*B*_IPE(400) IPE 400	4	6,000			1591,2			
			A*B*_IPE(180) IPE 180	8	7,000			1052,8	12.887,200		
EAV010	Partida	kg	Acero S275JR en vigas, con piezas simples de perfiles laminados en caliente de la serie IPE con uniones soldadas.					15.924,750	2,10	33.441,98	
				Uds.	Long. (m)	Canto (mm)		Parcial	Subtotal		
			A*B*_IPE(330) IPE 330	22	12,750			13773			
			A*B*_IPE(300) IPE 300	4	12,750			2152,2	15.924,750		
EAT030	Partida	kg	Acero S275JR en correas metálicas, con piezas simples de perfiles laminados en caliente de las series Z y C, acabado con imprimación antioxidante y colocado en obra con soldadura.					408,000	2,32	946,56	
EAS005	Partida	Ud	Placa de anclaje de acero S275JR en perfil plano, de 400x650 mm y espesor 20 mm, con 4 pernos soldados, de acero corrugado UNE-EN 10080 B 500 S de 25 mm de diámetro y 75 cm de longitud total.					22,000	97,98	2.155,56	
EAS005b	Partida	Ud	Placa de anclaje de acero S275JR en perfil plano, de 350x550 mm y espesor 20 mm, con 4 pernos soldados, de acero corrugado UNE-EN 10080 B 500 S de 20 mm de diámetro y 30 cm de longitud total.					4,000	68,65	274,60	
EAS005c	Partida	Ud	Placa de anclaje de acero S275JR en perfil plano, de 300x400 mm y espesor 15 mm, con 6 pernos soldados, de acero corrugado UNE-EN 10080 B 500 S de 16 mm de diámetro y 30 cm de longitud total.					8,000	37,35	298,80	
			EA						64.180,62	64.180,62	
EH	Capítulo		Hormigón armado						13.407,07	13.407,07	
EHM	Capítulo		Muros						13.407,07	13.407,07	
EHM010	Partida	m ³	Muro de hormigón armado 2C, de hasta 1.2 m de altura, espesor 30 cm, superficie plana, realizado con hormigón HA-25/B/20/IIa fabricado en central, y vertido con cubilote, y acero UNE-EN 10080 B 500 S, 50 kg/m ³ ; montaje y desmontaje de sistema de encofrado c.					55,800	240,27	13.407,07	

DISEÑO DE NAVE ALMACÉN CON GRADO MEDIO DE INCENDIO. CÁLCULO ESTRUCTURAL,
INSTALACIÓN ELÉCTRICA Y PROTECCIÓN CONTRA INCENDIOS

			Uds.	Largo	Ancho	Alto	Parcial	Subtotal				
			Muro cemento prefabricado	31	5,000	0,300	1,200	55,800	55,800			
			EHM						13.407,07	13.407,07		
			EH						13.407,07	13.407,07		
			E						77.587,69	77.587,69		
CER	Capítulo	Cerramientos						117.824,85	117.824,85			
F	Capítulo	Fachada						39.978,50	39.978,50			
FLM010	Partida	m ²	Cerramiento de fachada con paneles sándwich aislantes, de 35 mm de espesor y 1100 mm de ancho, formados por doble cara metálica de chapa lisa de acero, acabado galvanizado, de espesor exterior 0,5 mm y espesor interior 0,5 mm y alma aislante de poliuretano de densidad media 40 kg/m ³ , montados en posición vertical, con sistema de fijación oculto.					925,000	43,22	39.978,50		
			Uds.	Área			Parcial	Subtotal				
			A*B	60	5,000			300,000				
			A*B	60	5,000			300,000				
			A*B	25	6,500			162,500				
			A*B	25	6,500			162,500	925,000			
			F						39.978,50	39.978,50		
Q	Capítulo	Cubiertas						64.244,70	64.244,70			
QT	Capítulo	Inclinadas						64.244,70	64.244,70			
QTM	Capítulo	Paneles sándwich aislantes metálicos						64.244,70	64.244,70			
QTM010	Partida	m ²	Cubierta inclinada de paneles sándwich aislantes de acero, de 30 mm de espesor y 1150 mm de ancho, alma aislante de lana de roca, con una pendiente mayor del 10%.					1.530,000	41,99	64.244,70		
			Uds.	Área			Parcial	Subtotal				
			A*B	13	60,000			765,000				
			A*B	13	60,000			765,000	1.530,000			
			QTM						64.244,70	64.244,70		
			QT						64.244,70	64.244,70		
			Q						64.244,70	64.244,70		
IV	Capítulo	Instalación de ventilación						357,70	357,70			
IVN040	Partida	Ud	Sombbrero contra la lluvia de chapa galvanizada, para conducto de salida de 125 mm de diámetro exterior en cubierta inclinada con cobertura de pizarra, para ventilación natural.					5,000	71,54	357,70		
			IV						357,70	357,70		
LC	Capítulo	Carpintería						13.243,95	13.243,95			
LIM010	Partida	Ud	Puerta seccional industrial, de 5x5 m, formada por panel sándwich, de 40 mm de espesor, de doble chapa de acero zincado con núcleo aislante de espuma de poliuretano, acabado lacado de color RAL 9016 en la cara exterior y de color RAL 9002 en la cara interior.					3,000	4.414,65	13.243,95		
			LC						13.243,95	13.243,95		
			CER						117.824,85	117.824,85		
			PRESUPUESTO Partida 1						247.619,98	247.619,98		

1.2. Partida 2 – Electricidad

Obra: NAVE ALMACÉN						
Presupuesto						% C.I. 3
Código	Tipo	Ud	Resumen	Cantidad	Precio (€)	Importe (€)
Partida 2	Capítulo				10.981,04	10.981,04
I	Capítulo		Instalaciones		10.981,04	10.981,04
IE	Capítulo		Eléctricas		8.213,45	8.213,45
IED	Capítulo		Derivaciones individuales		990,56	990,56
IED010	Partida	m	Derivación individual trifásica enterrada para local comercial u oficina, formada por cables unipolares con conductores de cobre, RZ1-K (AS) Cca-s1b,d1,a1 5G6 mm ² , siendo su tensión asignada de 0,6/1 kV, bajo tubo protector de polietileno de doble pared, de 25 mm de diámetro.	82,000	12,08	990,56
			IED		990,56	990,56
IEP	Capítulo		Puesta a tierra		1.946,56	1.946,56
IEP010	Partida	Ud	Red de toma de tierra para estructura de hormigón del edificio con 158 m de conductor de cobre desnudo de 6 mm ² y 3 picas.	1,000	1.946,56	1.946,56
			IEP		1.946,56	1.946,56
IEO	Capítulo		Canalizaciones		3.842,23	3.842,23
IEO010	Partida	m	Canalización fija en superficie de bandeja perforada de acero galvanizado, de 50x25 mm.	419,000	6,96	2.916,24
IEO010b	Partida	m	Canalización fija en superficie de tubo rígido de PVC, enchufable, curvable en caliente, de color negro, de 16 mm de diámetro nominal, resistencia a la compresión 1250 N, con grado de protección IP 547.	419,000	2,21	925,99
			IEO		3.842,23	3.842,23
IEH	Capítulo		Cables		396,13	396,13
IEH010	Partida	m	Cable unipolar RV-K, siendo su tensión asignada de 0,6/1 kV, reacción al fuego clase Eca, con conductor de cobre clase 5 (-K) de 1,5 mm ² de sección, con aislamiento de polietileno reticulado (R) y cubierta de PVC (V).	382,000	0,94	359,08
IEH010b	Partida	m	Cable unipolar RZ1-K (AS), siendo su tensión asignada de 0,6/1 kV, reacción al fuego clase Cca-s1b,d1,a1, con conductor de cobre clase 5 (-K) de 1,5 mm ² de sección, con aislamiento de polietileno reticulado (R) y cubierta de compuesto termoplástico a base de poliolefina libre de halógenos con baja emisión de humos y gases corrosivos (Z1).	39,000	0,95	37,05
			IEH		396,13	396,13
IEC	Capítulo		Cajas generales de protección		150,22	150,22
IEC010	Partida	Ud	Caja de protección y medida CPM1-S2, de hasta 63 A de intensidad, para 1 contador monofásico, instalada en el interior de hornacina mural, en vivienda unifamiliar o local.	1,000	150,22	150,22
			IEC		150,22	150,22
IEQ	Capítulo		Batería de compensación		887,75	887,75
IEQ020	Partida	Ud	Batería automática de condensadores, para 6,2 kVAR de potencia reactiva, de 2 escalones con una relación de potencia entre condensadores de 1:2, para alimentación trifásica a 400 V de tensión y 50 Hz de frecuencia, con contactores y fusibles.	1,000	887,75	887,75
			IEQ		887,75	887,75
			IE		8.213,45	8.213,45
II	Capítulo		Iluminación		2.767,59	2.767,59

DISEÑO DE NAVE ALMACÉN CON GRADO MEDIO DE INCENDIO. CÁLCULO ESTRUCTURAL,
INSTALACIÓN ELÉCTRICA Y PROTECCIÓN CONTRA INCENDIOS

III	Capítulo	Interior		2.520,54	2.520,54	
III170	Partida	Ud	Campana industrial Led 120W, 130-140 Lm /W , IP65, con medidas: 325x325x187mm, certificados: CE, ROHS, ECORAE.	18,000	140,03	2.520,54
			III	2.520,54	2.520,54	
Ile	Capítulo	Exterior		247,05	247,05	
IIX005	Partida	Ud	Proyector Led exterior 150W, 12750 Lm, IP65, con medidas: 83x110x32mm, certificados: CE, ROHS, ECORAE	3,000	82,35	247,05
			Ile	247,05	247,05	
			II	2.767,59	2.767,59	
			I	10.981,04	10.981,04	
			PRESUPUESTO Partida 2	10.981,04	10.981,04	

1.3. Partida 3 – Protección contra incendios

Obra: NAVE ALMACÉN						
Presupuesto						% C.I. 3
Código	Tipo	Ud	Resumen	Cantidad	Precio (€)	Importe (€)
Partida 3	Capítulo				42.415,05	42.415,05
IO	Capítulo		Instalaciones Contra Incendios		42.415,05	42.415,05
IOD	Capítulo		Detección y alarma		1.124,36	1.124,36
IOD010	Partida	Ud	Sistema de detección y alarma, convencional, formado por central de detección automática de incendios de 2 zonas de detección, detector óptico de humos, 3 pulsadores de alarma, sirena interior, sirena exterior y canalización de protección fija en superficie.	1,000	1.124,36	1.124,36
			IOD		1.124,36	1.124,36
IOA	Capítulo		Alumbrado de emergencia		527,56	527,56
IOA020	Partida	Ud	Luminaria de emergencia, con tubo lineal fluorescente, 6 W - G5, flujo luminoso 155 lúmenes, carcasa de 245x110x58 mm, clase II, IP 42, con baterías de Ni-Cd de alta temperatura, autonomía de 1 h, alimentación a 230 V, tiempo de carga 24 h.	10,000	49,61	496,10
IOA021	Partida	Ud	Luminaria de emergencia, con tubo lineal fluorescente, 6 W - G5, flujo luminoso 45 lúmenes, carcasa de 245x110x58 mm, clase II, IP 42, con baterías de Ni-Cd de alta temperatura, autonomía de 1 h, alimentación a 230 V, tiempo de carga 24 h.	1,000	31,46	31,46
			IOA		527,56	527,56
IOS	Capítulo		Señalización		109,44	109,44
IOS010	Partida	Ud	Señalización de equipos contra incendios, mediante placa de poliestireno fotoluminiscente, de 210x210 mm.	16,000	6,84	109,44
			IOS		109,44	109,44
IOB	Capítulo		Sistemas de abastecimiento de agua		828,84	828,84
IOB030	Partida	Ud	Boca de incendio equipada (BIE) de 45 mm (1 1/2") de superficie, compuesta de: armario de acero, acabado con pintura color rojo y puerta semiciega de acero, acabado con pintura color rojo; devanadera metálica giratoria abatible; manguera plana de 20 m de longitud; lanza de tres efectos y válvula de cierre.	3,000	276,28	828,84
			IOB		828,84	828,84
IOX	Capítulo		Extintores		317,73	317,73
IOX010	Partida	Ud	Extintor portátil de polvo químico ABC polivalente antibrasa, con presión incorporada, de eficacia 21A-144B-C, con 6 kg de agente extintor.	7,000	45,39	317,73
			IOX		317,73	317,73

DISEÑO DE NAVE ALMACÉN CON GRADO MEDIO DE INCENDIO. CÁLCULO ESTRUCTURAL,
INSTALACIÓN ELÉCTRICA Y PROTECCIÓN CONTRA INCENDIOS

IOJ	Capítulo	Protección pasiva contra incendios				39.506,12	39.506,12
IOJ020	Partida	m	Protección pasiva contra incendios de pilar de acero IPE 450, protegido en 3 caras y con una resistencia al fuego de 60 minutos, mediante recubrimiento con placas de yeso laminado incombustibles, fijadas con clips y perfiles metálicos.		132,000	65,48	8.643,36
				Uds.	Área	Parcial	Subtotal
		A*B	22	6,000	132,000	132,000	
IOJ020b	Partida	m	Protección pasiva contra incendios de pilar de acero IPE 400, protegido en 3 caras y con una resistencia al fuego de 60 minutos, mediante recubrimiento con placas de yeso laminado incombustibles, fijadas con clips y perfiles metálicos.		24,000	61,03	1.464,72
				Uds.	Área	Parcial	Subtotal
		A*B	4	6,000	24,000	24,000	
IOJ020c	Partida	m	Protección pasiva contra incendios de pilar de acero IPE 180, protegido en 3 caras y con una resistencia al fuego de 60 minutos, mediante recubrimiento con placas de yeso laminado incombustibles, fijadas con clips y perfiles metálicos.		56,000	55,51	3.108,56
				Uds.	Área	Parcial	Subtotal
		A*B	8	7,000	56,000	56,000	
IOJ020d	Partida	m	Protección pasiva contra incendios de viga de acero IPE 330, protegida en 3 caras y con una resistencia al fuego de 60 minutos, mediante recubrimiento con placas de yeso laminado incombustibles, fijadas con clips y perfiles metálicos.		280,500	80,06	22.456,83
				Uds.	Área	Parcial	Subtotal
		A*B	22	12,750	280,500	280,500	
IOJ020e	Partida	m	Protección pasiva contra incendios de viga de acero IPE 300, protegida en 3 caras y con una resistencia al fuego de 60 minutos, mediante recubrimiento con placas de yeso laminado incombustibles, fijadas con clips y perfiles metálicos.		51,000	75,15	3.832,65
				Uds.	Área	Parcial	Subtotal
		A*B	4	12,750	51,000	51,000	
IOJ					39.506,12	39.506,12	
IO					42.415,05	42.415,05	
PRESUPUESTO Partida 3					42.415,05	42.415,05	

1.4. Presupuesto parcial resultante

El presupuesto parcial resultante que se obtiene se muestra a continuación, este equivale al Presupuesto de Ejecución de Material (PEM) de la nave.

Partida 1	247.619,98 €
Partida 2	10.981,04 €
Partida 3	42.415,05 €
Total.....:	301.015,07 €

2. Presupuesto de Ejecución de Material (PEM)

<u>Concepto</u>	<u>Coste (€)</u>
1. Movimiento de tierras	6.880,02
2. Cimentaciones	27.522,42
2.1. Capa hormigón de limpieza	187,52
2.2. Zapatas	23.368,32
2.3. Vigas entre zapatas	3.966,58
3. Solera hormigón	17.805,00
4. Estructura	77.587,69
4.1. Acero	64.180,62
4.2. Muros hormigón armado	13.407,07
5. Cerramientos	117.824,85
5.1. Fachada	39.978,50
5.2. Cubierta	64.244,70
5.3. Instalación de ventilación	357,70
5.4. Carpintería	13.243,95
6. Instalaciones	51.893,77
6.1. Eléctrica	8.213,45
6.1.1. Derivación individual	990,53
6.1.2. Puesta a tierra	1.946,56
6.1.3. Canalizaciones	3.842,23
6.1.4. Cables	396,13
6.1.5. Caja de protección	150,22
6.1.6. Batería de compensación	887,75
6.2. Iluminación	2.767,59
6.2.1. Interior	2.520,54
6.2.2. Exterior	247,05
6.3. Protección contra incendios	42.414,05
6.3.1. Detección y alarma	1.124,36
6.3.2. Alumbrado de emergencia	527,56
6.3.3. Señalización	109,44
6.3.4. Sistemas de abastecimiento de agua	828,84
6.3.5. Extintores	317,73
6.3.6. Protección pasiva contra incendios	39.509,12
Total.....:	301.015,07

Asciende el presupuesto de ejecución de material a la cantidad expresada de TRESCIENTOS Y UN MIL QUINCE EUROS CON SIETE CÉNTIMOS.

3. Presupuesto de Ejecución por Contrata (PEC)

Obra: NAVE ALMACÉN		
Presupuesto TOTAL		
Código	Resumen	Importe (€)
Presupuesto	PRESUPUESTO TOTAL	436.883,04
PEM	Presupuesto de Ejecución de Material	301.015,07
GGCF	Gastos generales y cargas fiscales	30.101,51
	Los gastos generales y las cargas fiscales representan un 10 % del presupuesto de Ejecución de Material.	
	SUMA	330.701,92
BI	Beneficio industrial	19.867,00
	El beneficio industrial equivale a un 6 % del importe que constituye la suma del PEM con los gastos generales y las cargas fiscales.	
	El total resultante que constituyen estos gestos representa el PEC.	
	SUMA	350.983,58
PEC	Presupuesto de Ejecución por Contrata	350.983,58
PDO	Proyecto y dirección de obra	10.529,51
	El coste del proyecto y la dirección de la obra representan el 3 % del Presupuesto de Ejecución por Contrata.	
	SUMA	361.513,09
TOTAL	TOTAL	361.513,09
IVA	Impuesto sobre el valor añadido	75.917,75
	El IVA es una carga fiscal sobre el consumo y equivale al 21 % del importe total.	
	SUMA	437.430,84
	TOTAL + 21% IVA	437.430,84
	PRESUPUESTO TOTAL	437.430,84

El presupuesto total asciende a la cantidad de CUATROCIENTOS TREINTA Y SIETE MIL CUATROCIENTOS TREINTA EUROS CON OCHENTA Y CUATRO CÉNTIMOS

PLANOS

PLANOS

1. **Situación y emplazamiento.**
2. **Plano de planta. Distribución general. Cotas.**
3. **Estructura en 3D de la nave almacén.**
4. **Cubierta de la nave.**
5. **Fachada frontal de la nave.**
6. **Cimentaciones.**
 - 6.1. **Cimentaciones. Zapata y anclaje Tipo 1.**
 - 6.2. **Cimentaciones. Zapata y anclaje Tipo 8.**
 - 6.3. **Cimentaciones. Zapata y anclaje Tipo 45.**
 - 6.3.1. **Cimentaciones. Zapata y anclaje Tipo 45 (2).**
 - 6.4. **Cimentaciones. Viga de atado.**
7. **Esquema unifilar de la instalación. Cuadro general de distribución.**
8. **Plano de planta. Componentes eléctricos. Alumbrado.**
9. **Plano de planta. Protección contra incendios. Recorridos de evacuación.**

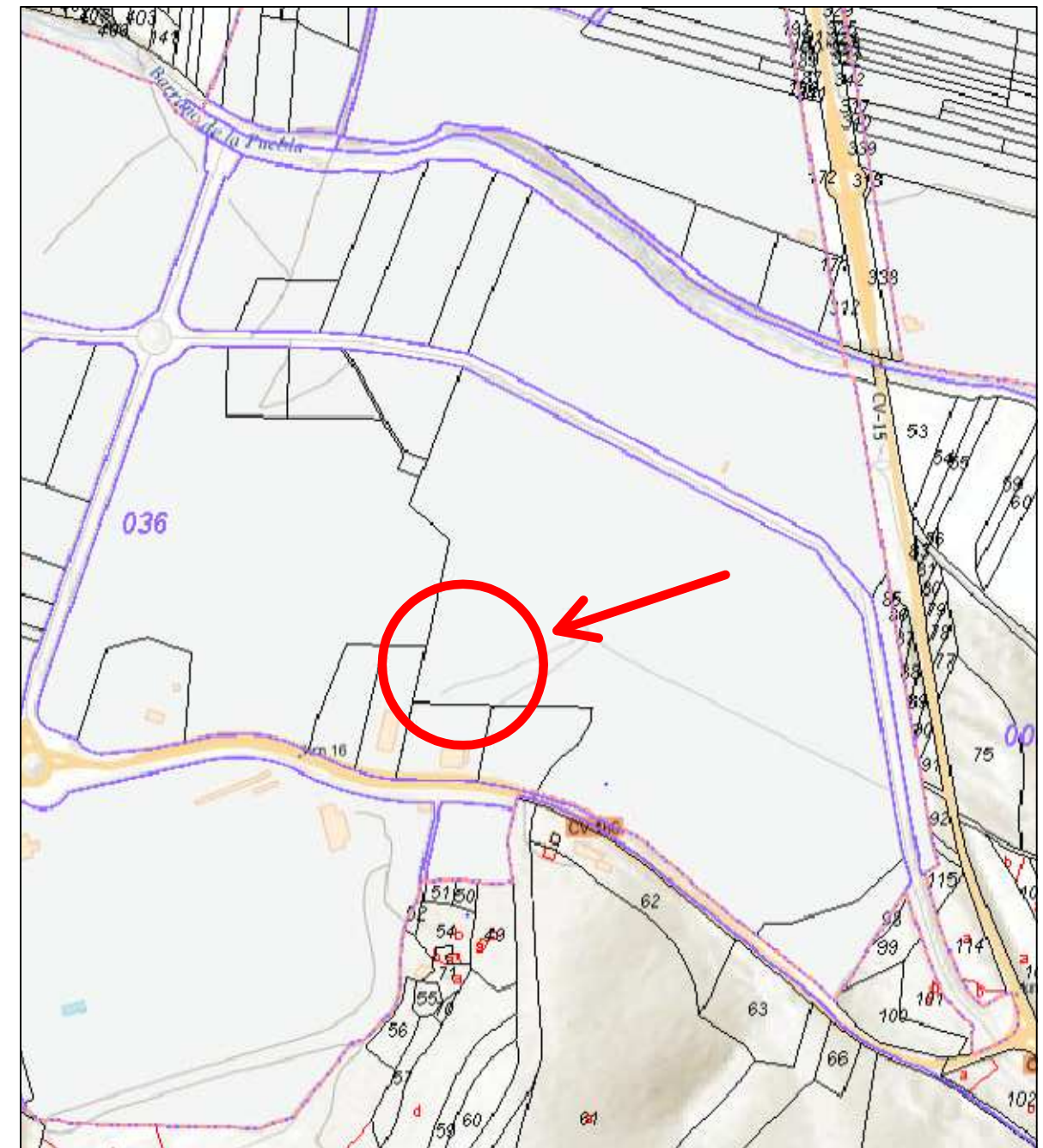

Proyecto:
 Diseño de nave almacén con grado medio de incendio. Cálculo estructural, instalación eléctrica y protección contra incendios.

Plano:
 Situación y emplazamiento.

Nº de plano:
 1

Autora:
 Andrea Pérez Delmás

Escala:
 Sin escala

Unidades:
 Sin unidades

Fecha:
 12/03/2018



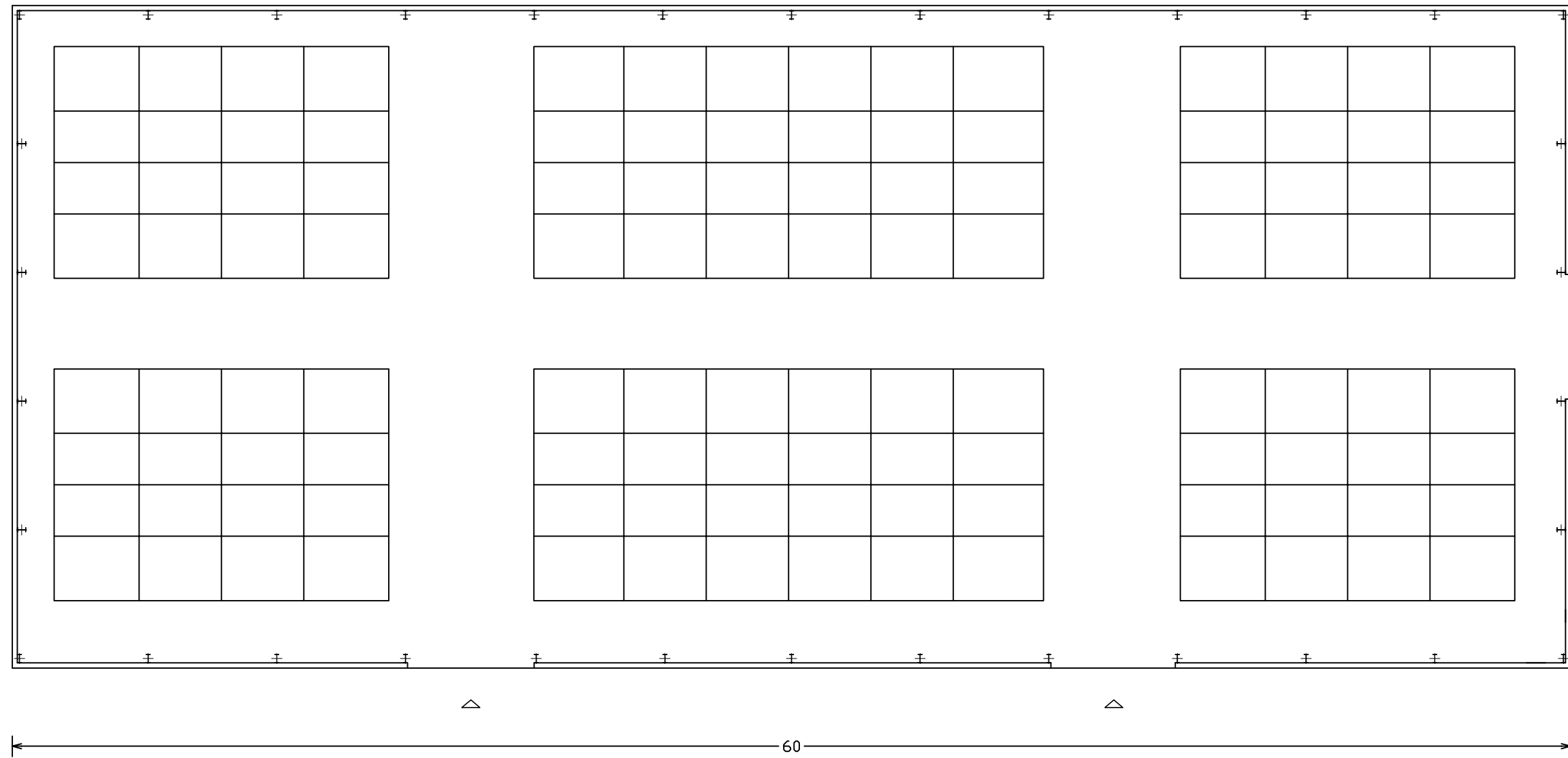

Proyecto:
 Diseño de nave almacén con grado medio de incendio. Cálculo estructural, instalación eléctrica y protección contra incendios.

Plano:
 Plano de planta. Distribución general. Cotas.

Nº de plano:
 2

Autora:
 Andrea Pérez Delmás

Escala:
 1:200

Unidades:
 metros (m)

Fecha:
 12/03/2018



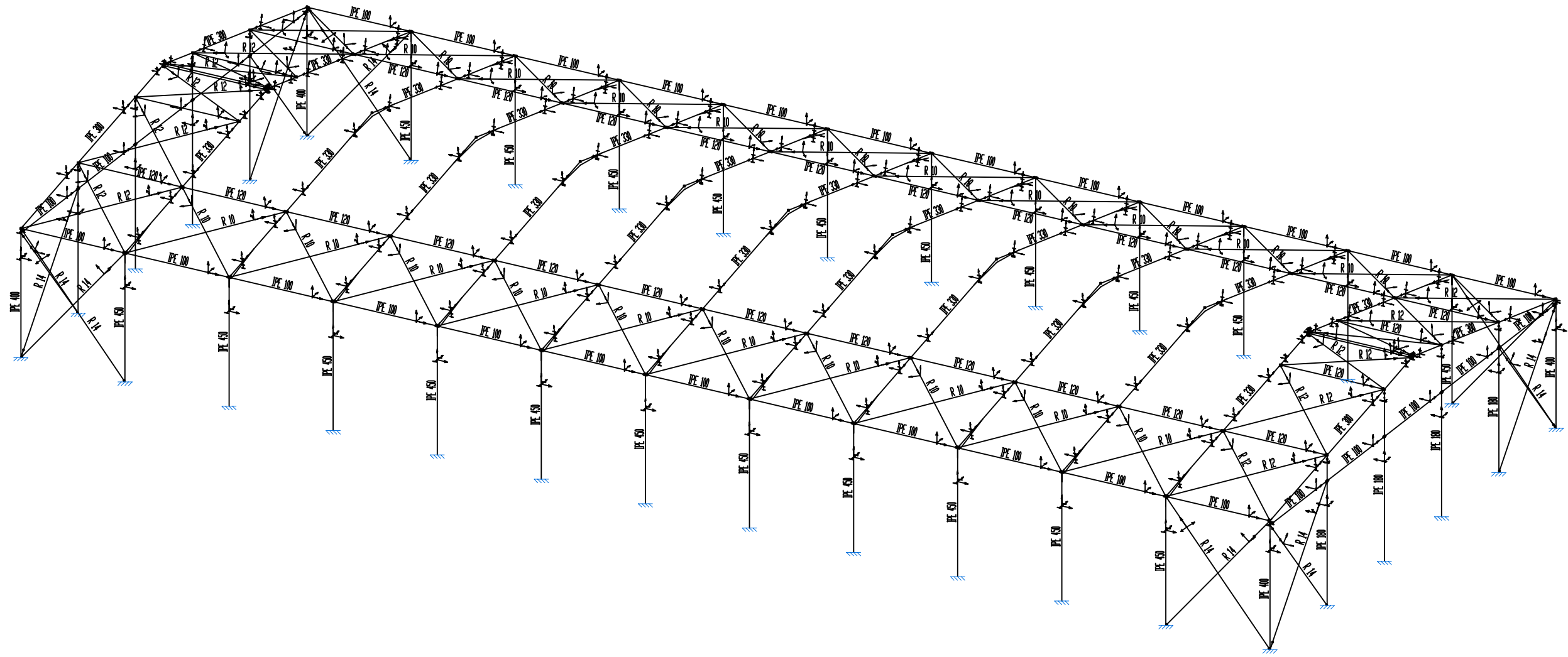

Proyecto:
Diseño de nave almacén con grado medio de incendio. Cálculo estructural, instalación eléctrica y protección contra incendios.

Plano:
Estructura en 3D de la nave almacén.

Nº de plano:
3

Autora:
Andrea Pérez Delmás

Escala:
1:200

Unidades:
Sin unidades

Fecha:
20/03/2018



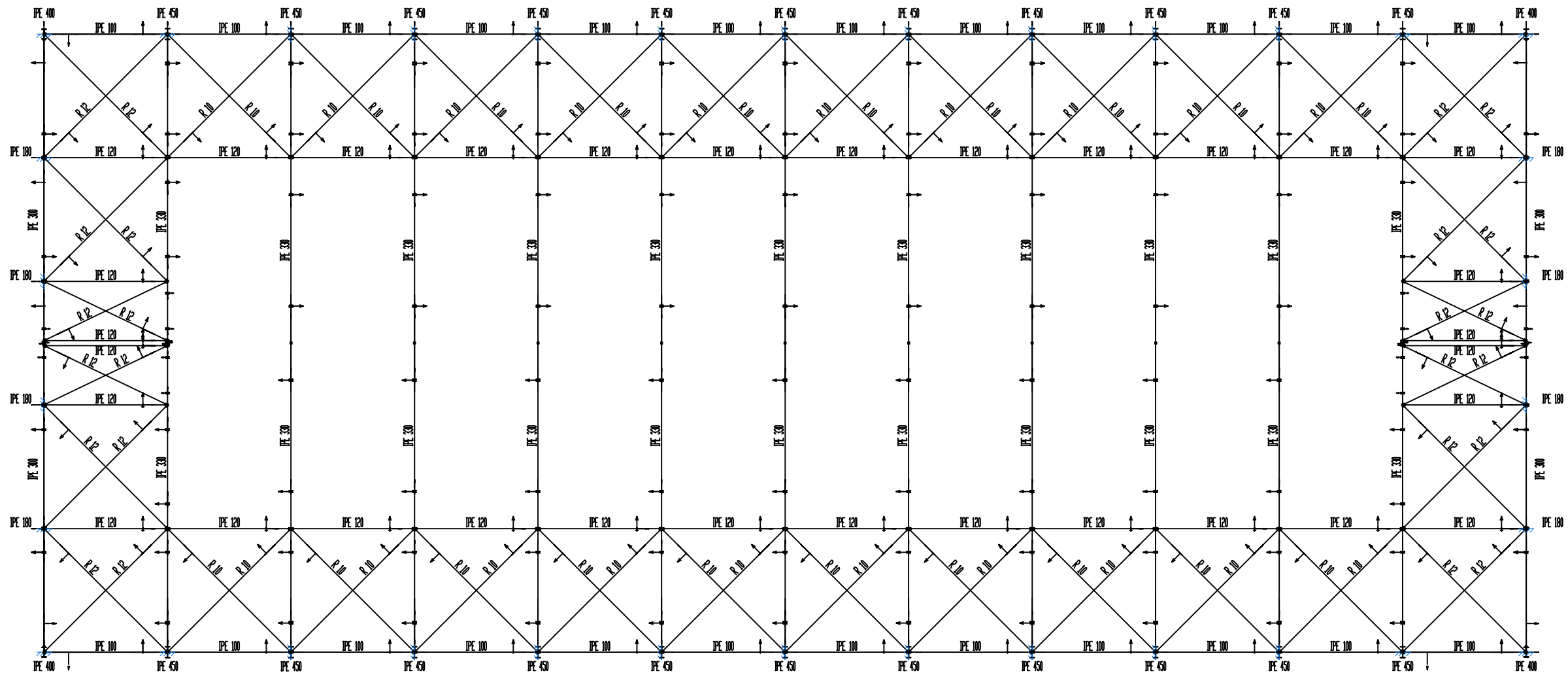

Proyecto:
 Diseño de nave almacén con grado medio de incendio. Cálculo estructural, instalación eléctrica y protección contra incendios.

Plano:
 Cubierta de la nave.

Nº de plano:
 4

Autora:
 Andrea Pérez Delmás

Escala:
 1:200

Unidades:
 Sin unidades

Fecha:
 20/03/2018



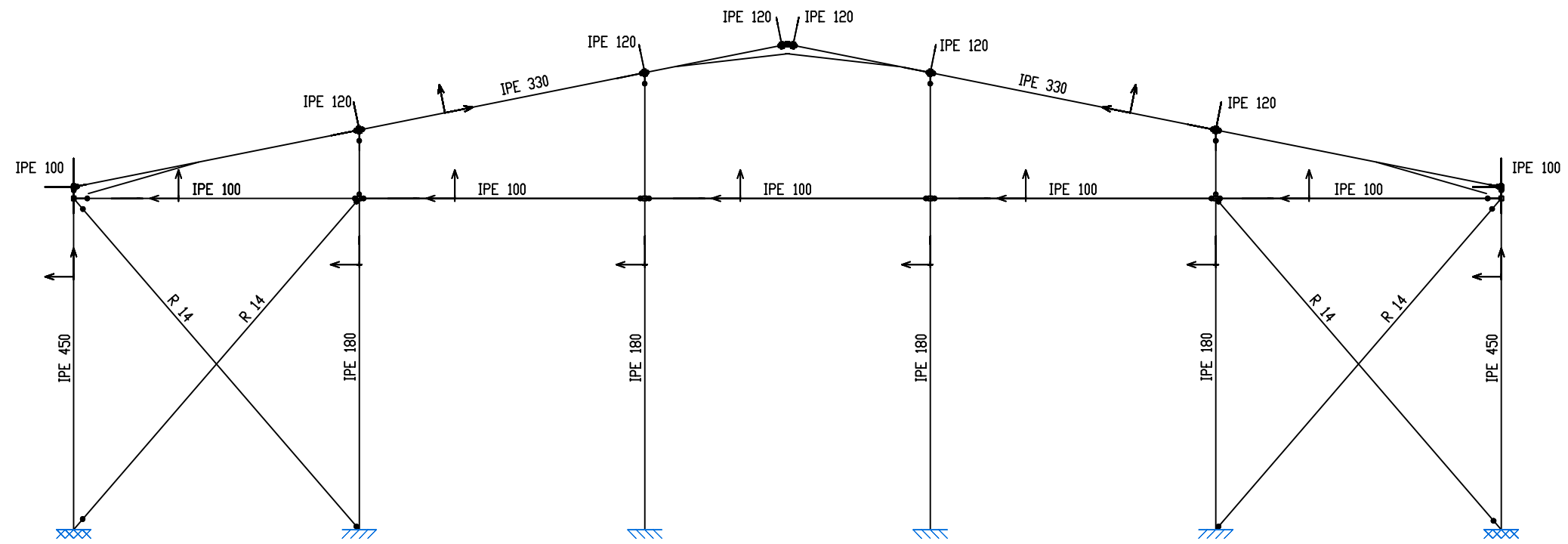

Proyecto:
Diseño de nave almacén con grado medio de incendio. Cálculo estructural, instalación eléctrica y protección contra incendios.

Plano:
Fachada frontal de la nave.

Nº de plano:
5

Autora:
Andrea Pérez Delmás

Escala:
1:100

Unidades:
Sin unidades

Fecha:
20/03/2018



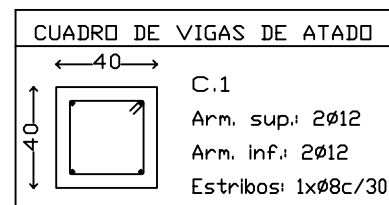
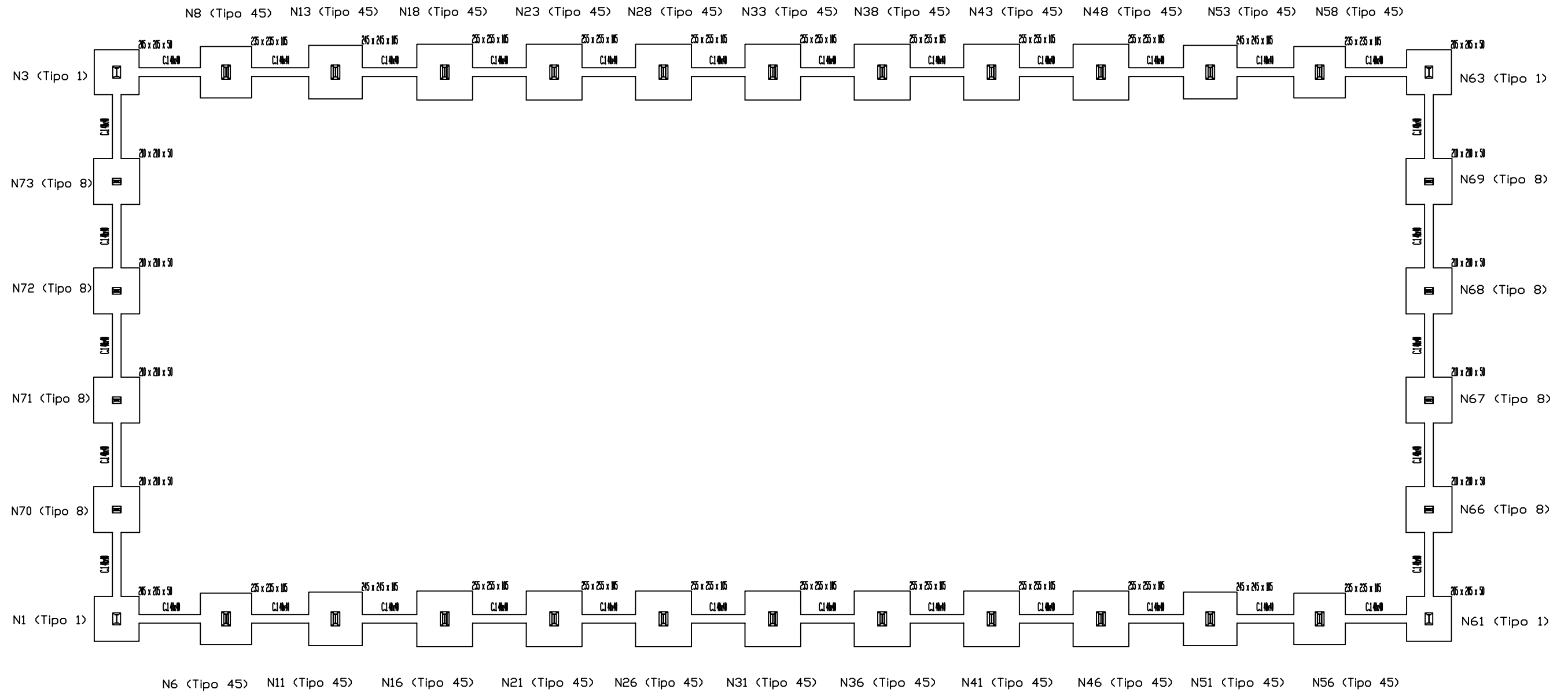

Cuadro de arranques		
Referencias	Pernos de Placas de Anclaje	Dimensión de Placas de Anclaje
N1, N3, N61 y N63	4 Pernos Ø 20 mm	Placa base (350x550x20mm)
N6, N8, N11, N13, N16, N18, N21, N23, N26, N28, N31, N33, N36, N38, N41, N43, N46, N48, N51, N53, N56 y N58	4 Pernos Ø 25 mm	Placa base (400x650x22mm)
N66, N67, N68, N69, N70, N71, N72 y N73	6 Pernos Ø 16 mm	Placa base (300x400x15mm)

Proyecto: Diseño de nave almacén con grado medio de incendio. Cálculo estructural, instalación eléctrica y protección contra incendios.		
Plano: Cimentaciones.		
Nº de plano: 6	Autora: Andrea Pérez Delmás	
Escala: 1:200	Unidades: centímetros (cm)	Fecha: 20/03/2018



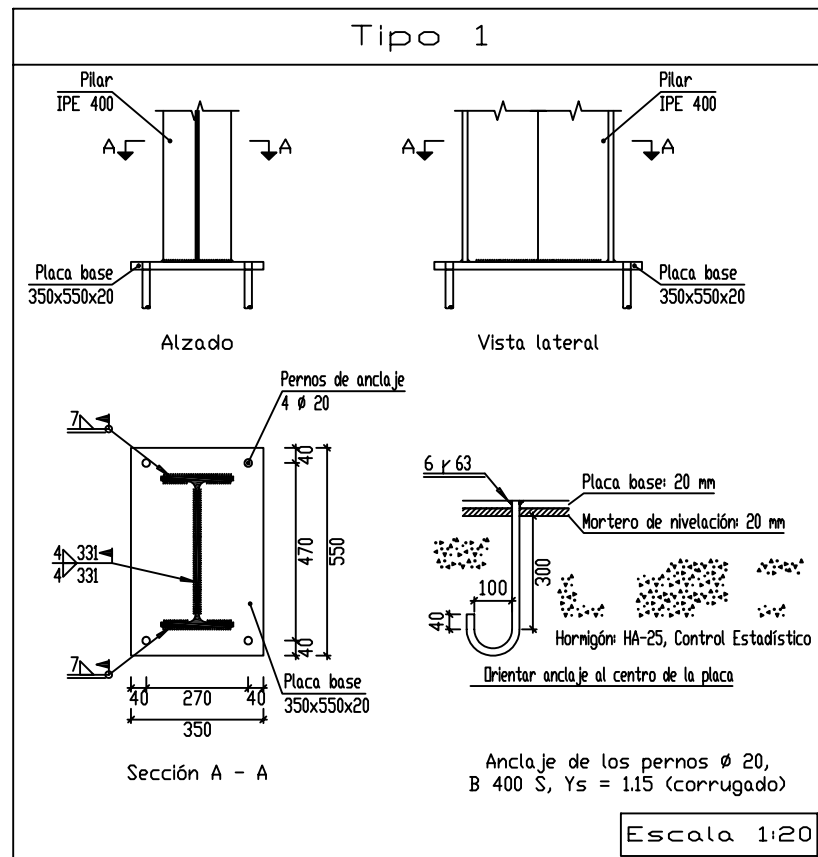

N1, N3, N61 y N63

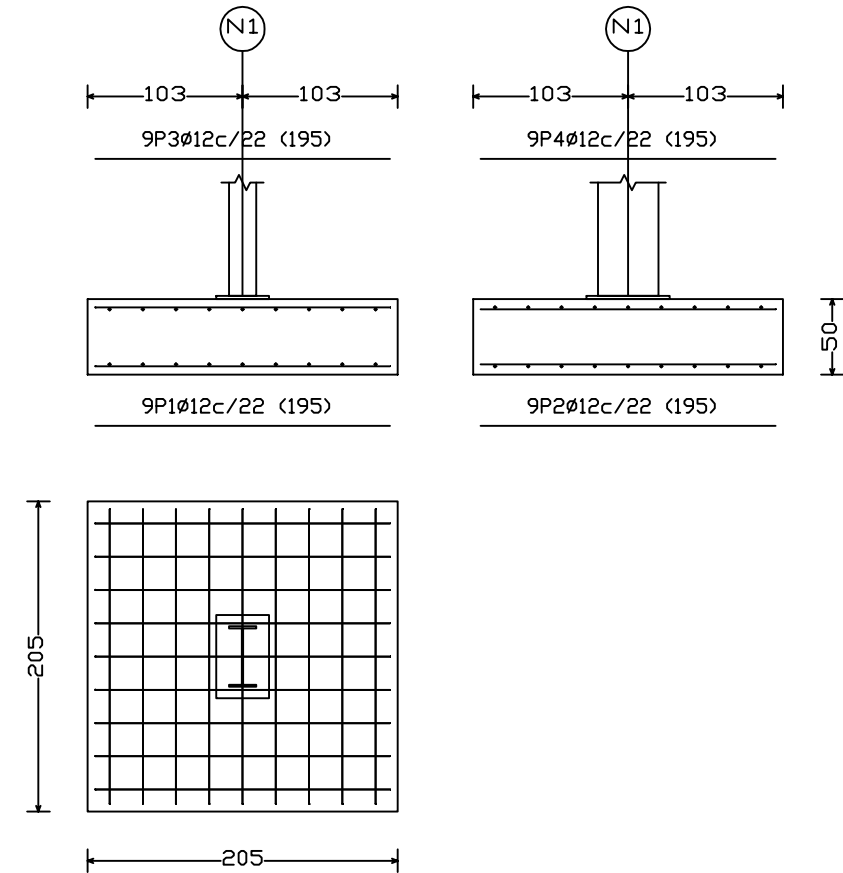

Proyecto:
Diseño de nave almacén con grado medio de incendio. Cálculo estructural, instalación eléctrica y protección contra incendios.

Plano:
Cimentaciones. Zapata y anclaje Tipo 1

Nº de plano:
6.1

Autora:
Andrea Pérez Delmás

Escala:
1:50 / 1:20

Unidades:
centímetros (cm) / milímetros (mm)

Fecha:
20/03/2018



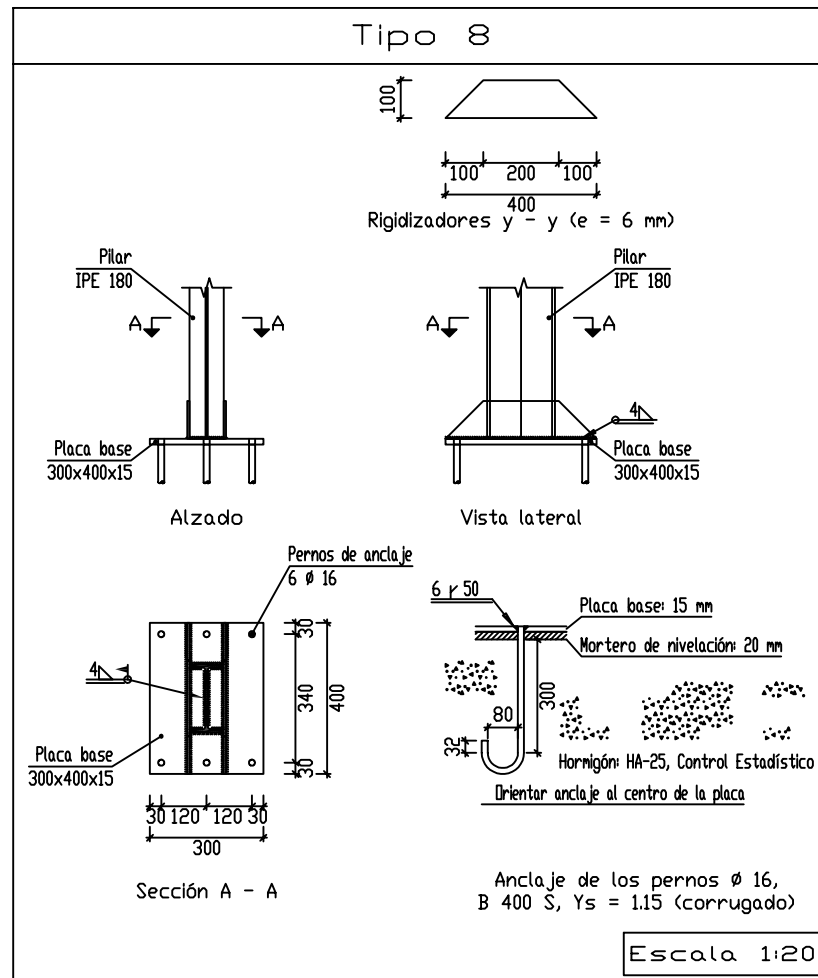

N66, N67, N68, N69, N70, N71, N72 y N73

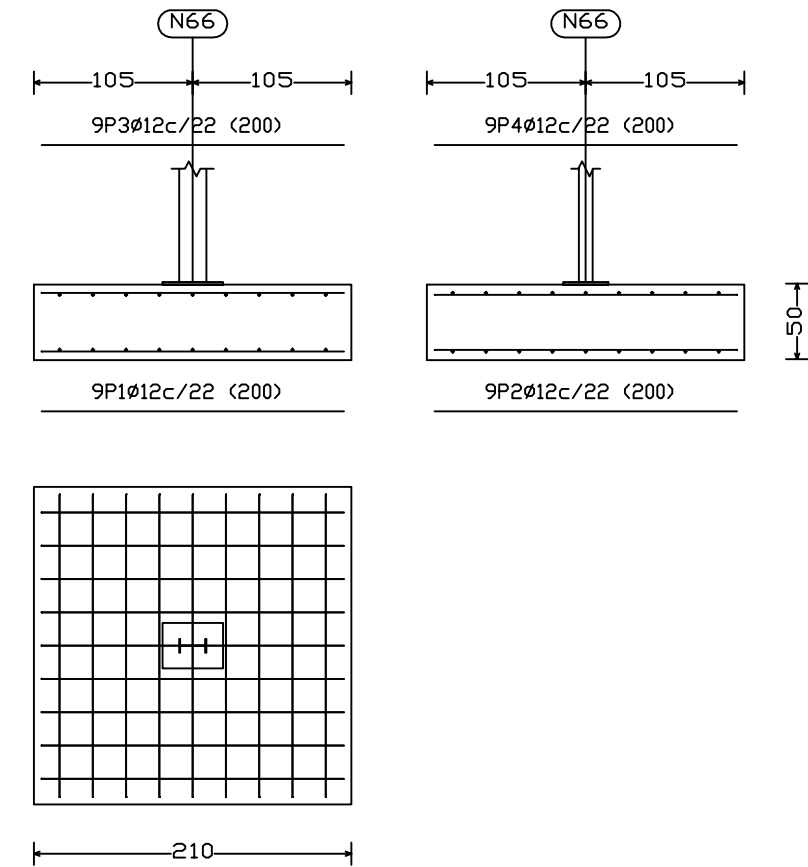

Proyecto:
Diseño de nave almacén con grado medio de incendio. Cálculo estructural, instalación eléctrica y protección contra incendios.

Plano:
Cimentaciones. Zapata y anclaje Tipo 8.

Nº de plano:
6.2

Autora:
Andrea Pérez Delmás

Escala:
1:50 / 1:20

Unidades:
centímetros (cm) / milímetros (mm)

Fecha:
20/03/2018



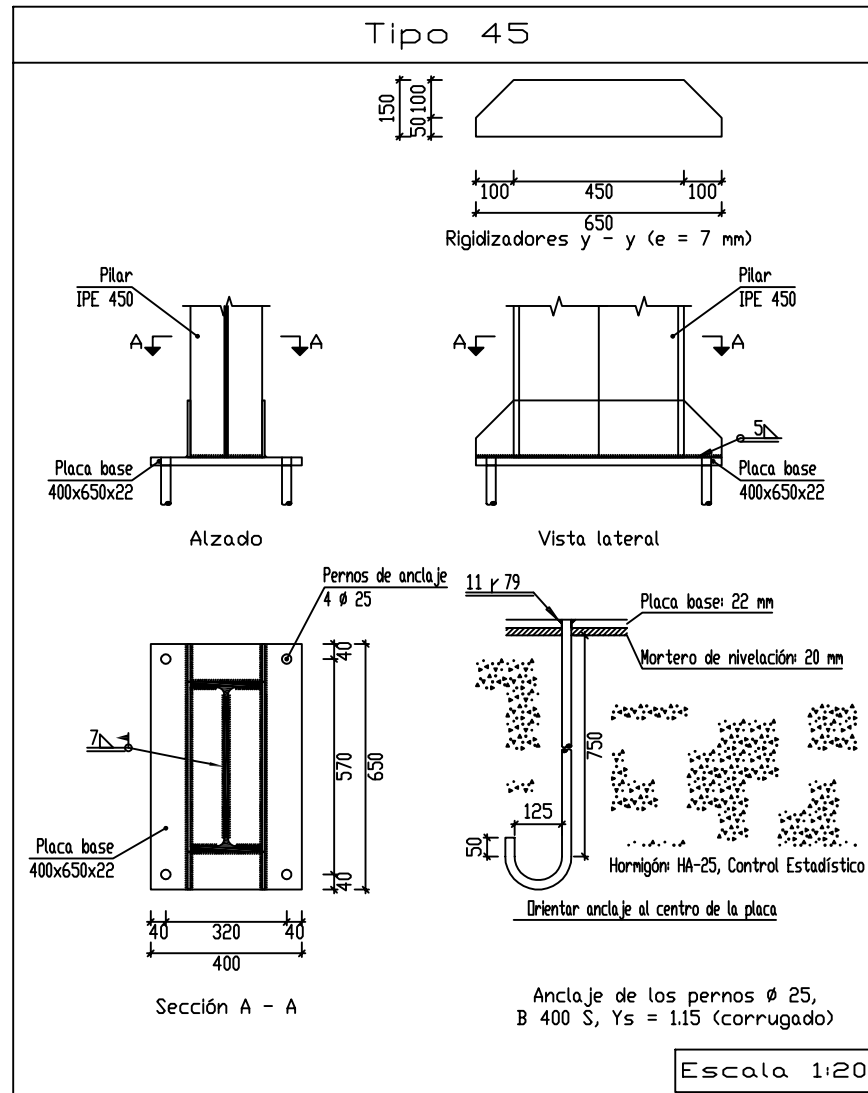

N6, N8, N56 y N58

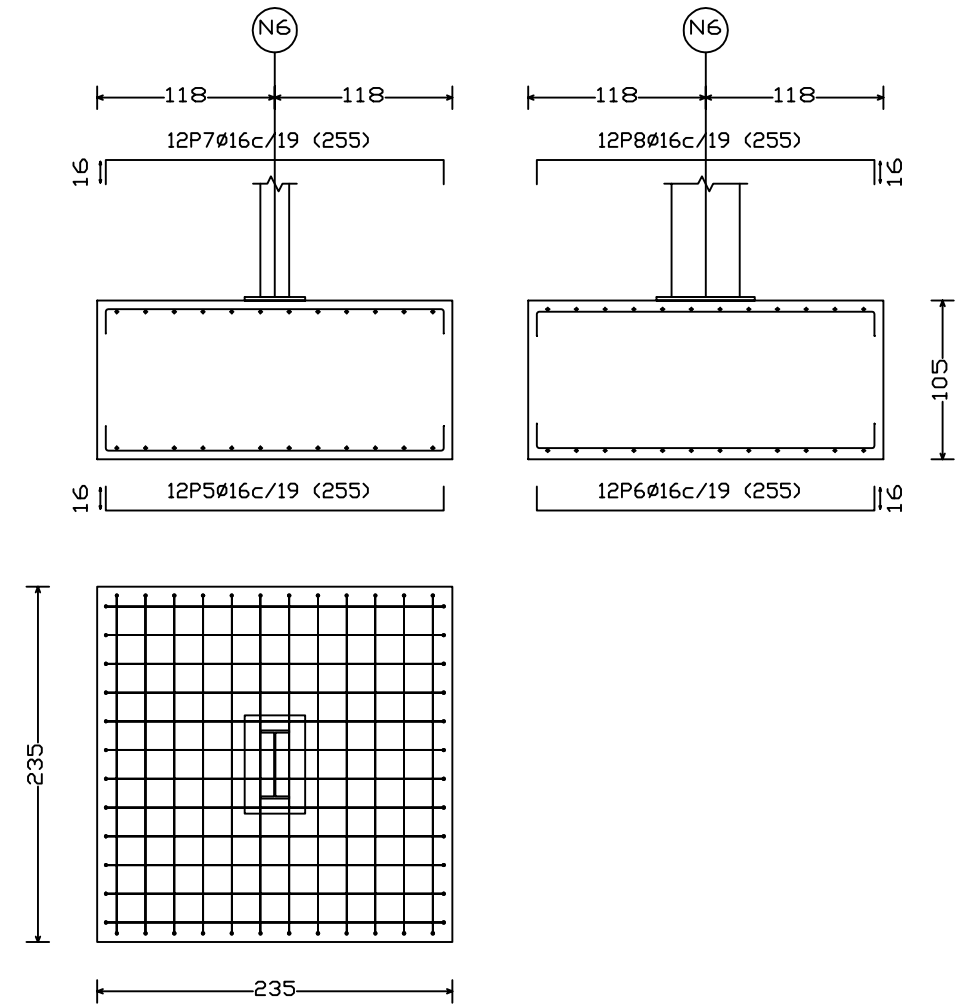

Proyecto:
Diseño de nave almacén con grado medio de incendio. Cálculo estructural, instalación eléctrica y protección contra incendios.

Plano:
Cimentaciones. Zapata y anclaje Tipo 45.

Nº de plano:
6.3

Autora:
Andrea Pérez Delmás

Escala:
1:50 / 1:20

Unidades:
centímetros (cm) / milímetros (mm)

Fecha:
20/03/2018



N16, N18, N21, N23, N26, N28, N31, N33, N36, N38, N41, N43, N46 y N48

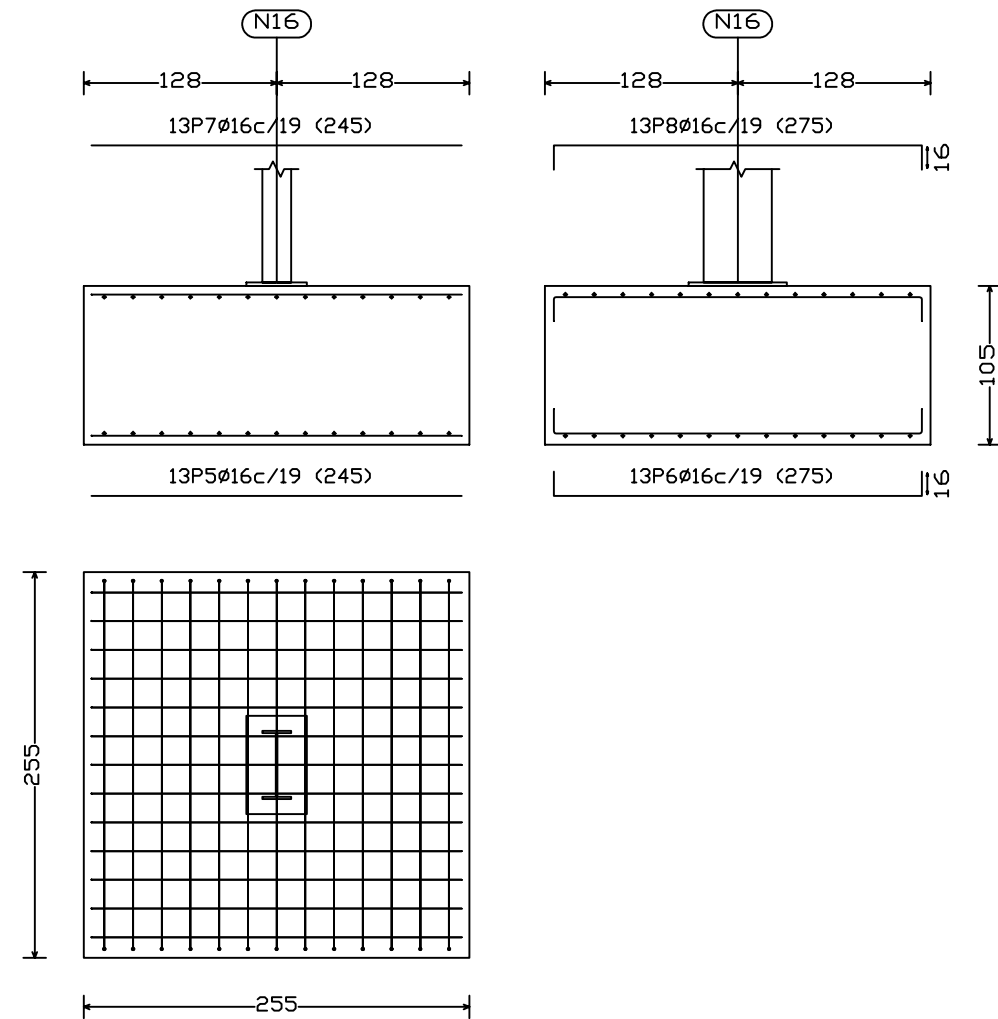

N11, N13, N51 y N53

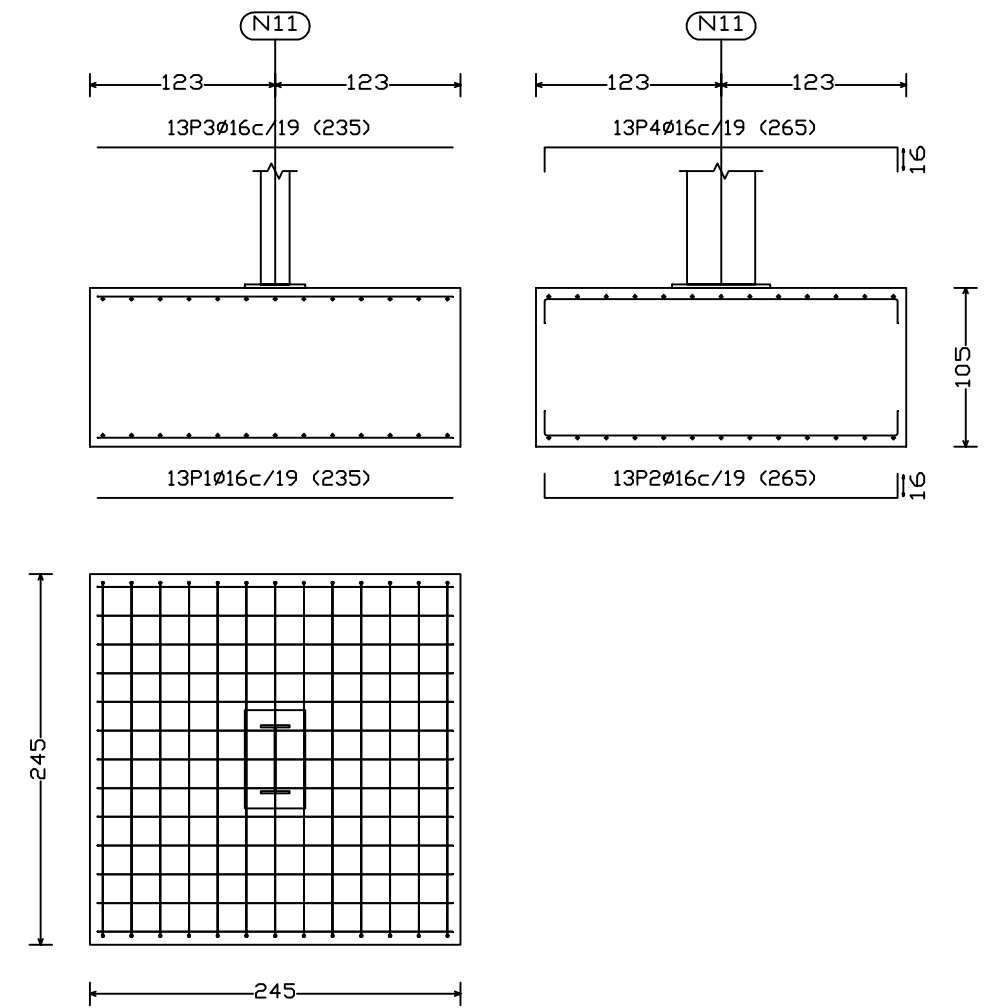

Proyecto:
Diseño de nave almacén con grado medio de incendio. Cálculo estructural, instalación eléctrica y protección contra incendios.

Plano:
Cimentaciones. Zapata y anclaje Tipo 45 (2).

Nº de plano:
6.3.1

Autora:
Andrea Pérez Delmás

Escala:
1:50

Unidades:
centímetros (cm)

Fecha:
20/03/2018



C.1 [N61-N56], C.1 [N6-N1], C.1 [N41-N36], C.1 [N28-N23], C.1 [N8-N3], C.1 [N68-N67], C.1 [N72-N71], C.1 [N73-N3], C.1 [N11-N6], C.1 [N46-N41], C.1 [N58-N53], C.1 [N31-N26], C.1 [N63-N58], C.1 [N13-N8], C.1 [N56-N51], C.1 [N36-N31], C.1 [N51-N46], C.1 [N66-N61], C.1 [N53-N48], C.1 [N16-N11], C.1 [N33-N28], C.1 [N26-N21], C.1 [N23-N18], C.1 [N73-N72], C.1 [N69-N63], C.1 [N67-N66], C.1 [N18-N13], C.1 [N71-N70], C.1 [N48-N43], C.1 [N43-N38], C.1 [N70-N1], C.1 [N21-N16], C.1 [N69-N68] y C.1 [N38-N33]

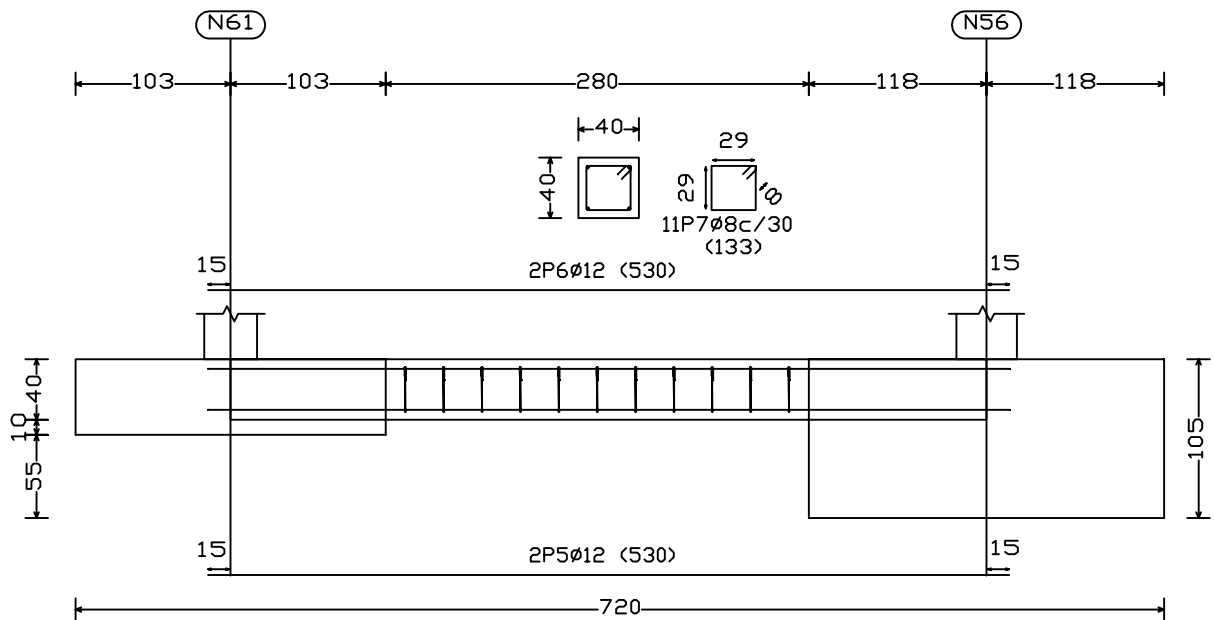

Proyecto: Diseño de nave almacén con grado medio de incendio. Cálculo estructural, instalación eléctrica y protección contra incendios.			
Plano: Cimentaciones. Viga de atado.			
Nº de plano: 6.4	Autora: Andrea Pérez Delmás		
Escala: 1:50	Unidades: centímetros (cm)		Fecha: 20/03/2018

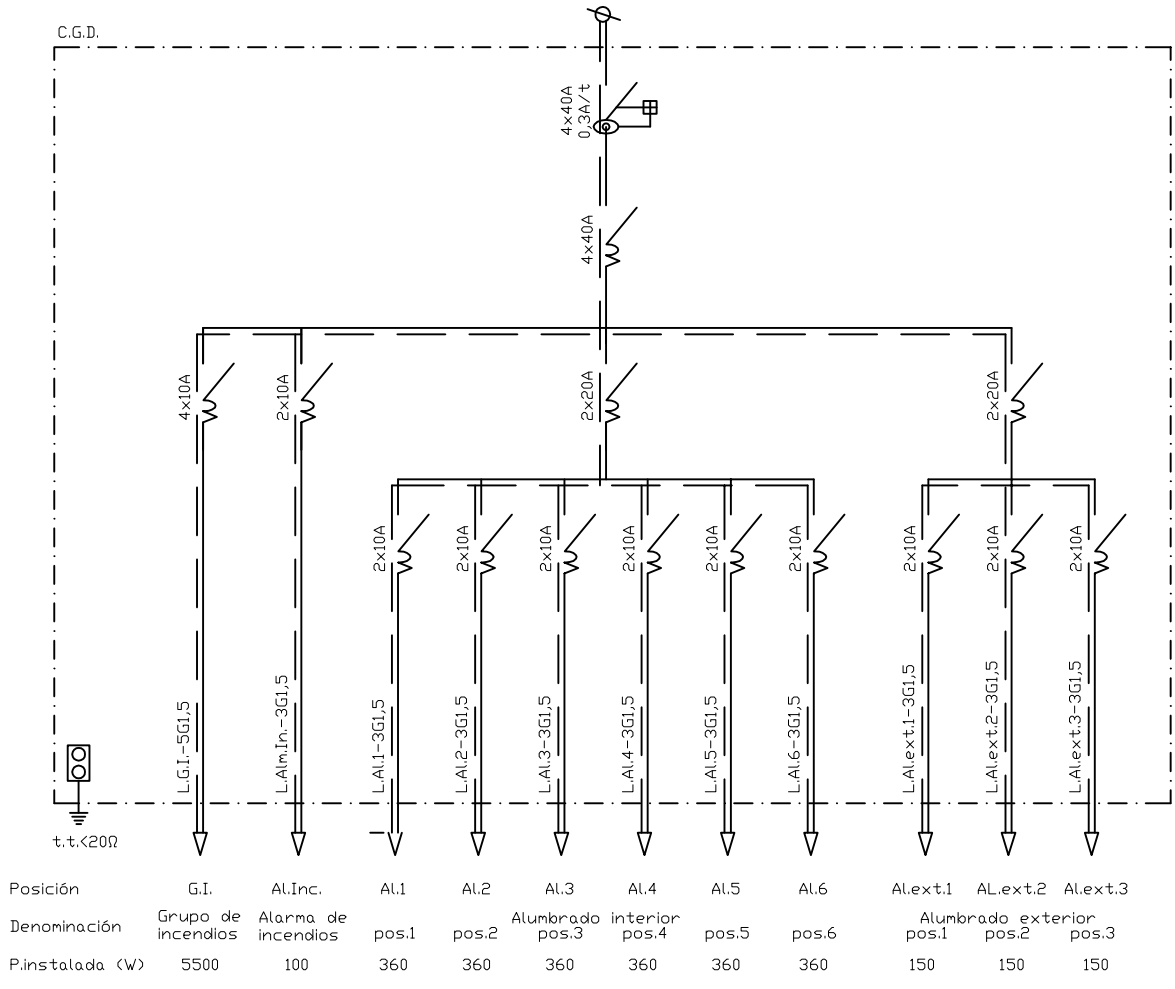

Proyecto:
Diseño de nave almacén con grado medio de incendio. Cálculo estructural, instalación eléctrica y protección contra incendios.

Plano:
Esquema unifilar de la instalación. Cuadro general de distribución.

Nº de plano:
7

Autora:
Andrea Pérez Delmás

Escala:
Sin escala

Unidades:
Sin unidades

Fecha:
25/04/2018



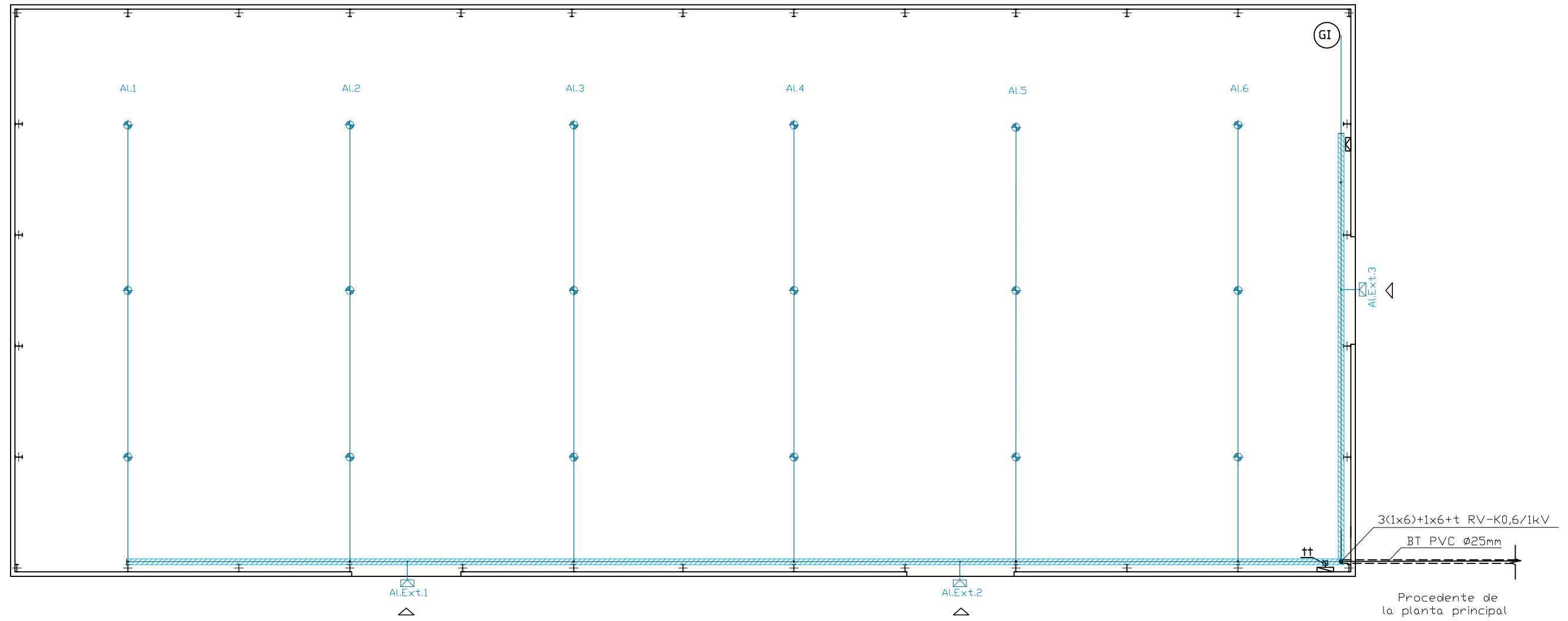

Proyecto:
 Diseño de nave almacén con grado medio de incendio. Cálculo estructural, instalación eléctrica y protección contra incendios.

Plano:
 Plano de planta. Componentes eléctricos. Alumbrado.

Nº de plano:
 8

Autora:
 Andrea Pérez Delmás

Escala:
 1:200

Unidades:
 Sin unidades

Fecha:
 30/04/2018



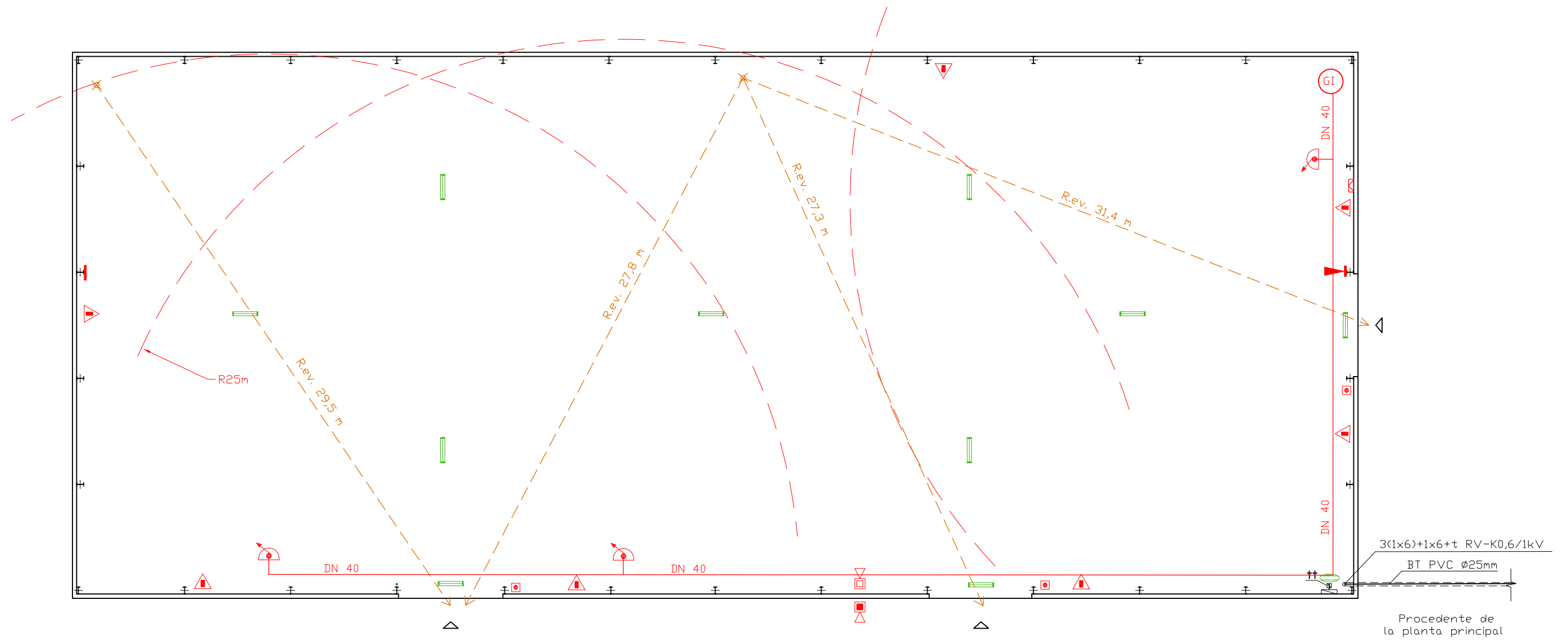

SIMBOLO	Uds.	DENOMINACION	SIMBOLO	Uds.	DENOMINACION
	7	EXTINTOR PSP 27A/183B		1	CENTRAL DE ALARMA
	3	B.I.E. DN 45 (ø 45 mm.)		1	CUADRO ELECTRICO
	1	SIRENA INTERIOR		10	LUMINARIA DE EMERGENCIA 155 lm/1h
	1	SIRENA EXTERIOR		1	LUMINARIA DE EMERGENCIA 45 lm/1h
	3	PULSADOR DE INCENDIOS		1	ARQUETA TOMA TIERRA
	1	DETECTOR DE HUMOS EN HAZ	<i>R.ev.</i>	4	RECORRIDO DE EVACUACION

Proyecto:
Diseño de nave almacén con grado medio de incendio. Cálculo estructural, instalación eléctrica y protección contra incendios.

Plano:
Plano de planta. Protección contra incendios. Recorridos de evacuación.

Nº de plano:
9

Autora:
Andrea Pérez Delmás

Escala:
1:200

Unidades:
Sin unidades

Fecha:
10/05/2018

