



GUIA - TIROS

CASTELLÓN

1932

S. Pons



## COLONIA EDUCATIVA

### INTERNADO Y EXTERNADO

PRIMERAS LETRAS Y CULTURA  
— GENERAL Y TÉCNICA —

Bachillerato - Magisterio - Comercio  
Mecanografía - Taquigrafía - Dibujo  
- Música - Gimnasia, Etc., etc. -

**COMPETENTE PROFESORADO**  
**Material pedagógico moderno**

DIRECTOR:

**D. JOSÉ BOIX RAMBLA**

**González Chermá, 115 - Teléfono 231 - CASTELLÓN**

## GRAN CRIADERO DE CANARIOS FLAUTAS (SEIFFERS) BLANCOS Y DE OTROS COLORES

ÚNICOS EN ESPAÑA  
EDUCADOS CON EL  
CÉLEBRE APARATO  
ALEMÁN FEURECH



PREMIADOS  
EN EL CONCURSO  
NACIONAL DE  
BARCELONA 1930

FRANCISCO BORRÁS ORTIZ

BARTOLOMÉ REUS, 20 Y SAGASTA, 21.-CASTELLÓN

**CASTELLÓN**

**GUÍA TIRIS**

**PARA EL AÑO**

**≡ 1932 ≡**

\*

*Tipografía Artística*

VALENCIA  
TIPOGRAFÍA ARTÍSTICA  
SAN VICENTE, 181

# GENERAL MOTORS

Y SUS FAMOSOS  
CAMIONES



6 CILINDROS

MOTOR PONTIAC Y BUICK

DE 1 1/2 A 9 TONELADAS

LA SENSACIÓN AUTOMOVILÍSTICA DEL AÑO

OPEL 4 CILINDROS

OPEL 6 CILINDROS

LOS MÁS ECONÓMICOS DE  
COSTE Y SOSTENIMIENTO  
FABRICADO Y GARANTIZADO  
POR GENERAL MOTORS

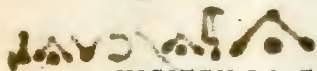

VISITEN LA EXPOSICIÓN:

## NEBOT Y FABREGAT

HERRERO, 27 - TELÉFONO 248 - CASTELLÓN

## AL LECTOR

*En justa correspondencia al favor que le dispensó Castellón a esta GUÍA en su primera aparición, este año se presenta con más plétora de materias en su contenido y se congratula en anticipar para el año 1933 la concerniente a toda la provincia con la extensión debida a la categoría de cada pueblo.*

*Si el que leyere da una hojeada antes por el índice, se dará cuenta de la gran utilidad que representa en todo despacho u oficina el poseer esta GUÍA, pues PROPAGANDAS TIRIS ha tenido buen cuidado en seleccionar las materias que sean de verdadero fin práctico en la vida comercial.*

*Ahora bien; si al hojearla se encontrara algún dato equivocado o sugiriera su lectura alguna idea práctica para su mejor manejo, PROPAGANDAS TIRIS agradecerá toda indicación y la tendrá en cuenta para sucesivas ediciones.*

*Resta sólo dar las gracias a la industria y comercio que, con su anuncio, como también a las entidades con su pequeña subvención, han contribuido a la edición de esta GUÍA, y manifestarles que esta Empresa, en todas sus propagandas, no se propone más que enaltecer el nombre de Castellón.*

TIRIS

# AÑO 1932

	ENERO	SOL se pone		FEBRERO	SOL se pone
	1 V. La Circuns. del Señor.			1 L. ss. Ignacio y Severo.	
	2 S. El S. Nombre de Jesús.			2 M. Purif. de Ntra. Señora	
7'17	3 D. sta. Genoveva.	4'34		3 M. s. Blas, el Beato Nicolás Lougarde.	
	4 L. ss. Aquilino y Tito.			4 J. s. Andrés Corsino.	
	5 M. s. Telesforo.			5 V. sta. Agueda, s. Albino.	
	6 M. A. de los Stos. Reyes.			6 S. sta. Dorotea, virgen.	
	7 J. ss. Julián y Félix.		6'56	7 D. Carnaval -S. Romualdo	5'15
	8 V. ss. Luciano y Máximo.			8 L. s. Juan de Mata.	
	9 S. sta. Basilisa, s. Vidal.			9 M. ss. Nicéforo y Donato.	
7'17	10 D. s. Juan Bueno.	4'41		10 M. Ceniza.	
	11 L. ss. Higinio y Teodosio			11 J. Aparición de Ntra. Señora en Lourdes.	
	12 M. ss. Benito y Victoriano			12 V. sta. Eulafia, s. Damián	
	13 M. s. Gumersindo.			13 S. sta. Catalina de Ricci.	
	14 J. ss. Hilario y Félix.		6'48	14 D. ss. Valentín y Vidal.	5'24
	15 V. ss. Pablo y Mauro.			15 L. ss. Faustino y Jovita.	
	16 S. s. Fulgencio.			16 M. ss. Eneas y Julián.	
7'14	17 D. s. Antonio.	4'49		17 M. s. Alejo Falconieri.	
	18 L. La Cátedra de s. Pedro			18 J. ss. Simeón y Máximo.	
	19 M. s. Canuto, sta. Marta.			19 V. ss. Gabino y Publio	
	20 M. ss. Fabián y Sebastián			20 S. ss. León y Eleuterio.	
	21 J. sta. Inés, s. Fructuoso.			21 D. ss. Félix y Maximiano.	5'32
	22 V. ss. Anastasio y Vicente		6'31	22 L. s. Pascasio, sta. Tecla	
	23 S. s. Ildefonso.			23 M. sta. Romana.	
7'10	24 D. Ntra. Señora de la Paz	4'57		24 M. ss. Modesto y Sergio.	
	25 L. La Conv. de s. Pablo.			25 J. ss. Cesáreo y Serapión	
	26 M. s. Policarpo, sta. Paula			25 V. s. Alejandro.	
	27 M. s. Juan Crisóstomo.			27 S. s. Baldomero.	
	28 J. ss. Julián y Cirilo.		6'28	28 D. s. Fortunato.	5'41
	29 V. s. Francisco de Sales.			29 L. ss. Román y Macario.	
	30 S. ss. Hipólito y Lesmes.				
7'04	31 D. s. Pedro Nolasco.	5'03			

Son fiestas oficiales: el 1.º de Enero; el 14 de Abril; el 1.º de Mayo, y el 25 de Diciembre.

## Entrada del Sol en los signos del Zodíaco en 1932

Enero, 21, en Acuario a las 6'7.  
 Febrero, 19, en Piscis a las 20'29.  
 Marzo, 21, en Aries a las 19'54. (Primavera).  
 Abril, 20, en Tauro a las 7'28.  
 Mayo, 21, en Géminis a las 7'7.  
 Junio, 21, en Cáncer a las 15'23. (Verano).  
 Julio, 23, en Leo a las 2'18.

Agosto, 23, en Virgo a las 9'6.  
 Septiembre, 23, en Libra a las 6'16. (Otoño).  
 Octubre, 23, en Escorpio a las 15'4.  
 Noviembre, 22, en Sagitario a las 12'10.  
 Diciembre, 21, en Capricornio a las 1'14. (Invierno).

## ECLIPSES

Marzo, 7, Eclipse anular de sol, invisible en España, a las 7'27.  
 Agosto, 31, Eclipse total de sol, invisible en España, a las 17'44.

Marzo, 22, Eclipse parcial de luna, invisible en España, a las 13'44.  
 Septiembre, 14, Eclipse parcial de luna, visible en España, a las 21'30.

## Autoridades

\*



*D. Francisco Escola Besada*

*Notable periodista y primer Gobernador Civil de la provincia castellanense desde el establecimiento de la República. Persona de vasta erudición y de gran tacto político. Milita en el partido de Acción Republicana.*



*D. Carlos Selma Roig*

*Presidente de la Excm. Diputación Provincial y Concejal del Ayuntamiento de Castellón, donde ha desempeñado en diferentes ocasiones los cargos de Síndico y primer Teniente Alcalde. Posee grandes conocimientos científicos, literarios y es docto publicista. Milita en el partido radical.*



*D. Manuel Peláez Edo*

*Alcalde popular del Excm. Ayuntamiento de Castellón, en cuyo municipio ha desempeñado varias veces el mismo cargo y los de Teniente Alcalde y Concejal. Inteligentísimo y culto industrial. Afiliado al partido radical.*

SDL sale	MARZO	SDL se pone	SDL sale	• ABRIL	SDL se pone
	1 M. El S. A. de la Guarda.			1 V. s. Venancio.	
	2 M. ss. Jovinio y Basileo.			2 S. s. Francisco de Paula.	
	3 J. sta. Conegunda.		5'31	3 D. s. Pancracio.	6'18
	4 V. ss. Casimiro y Lucio.			4 L. s. Isidoro.	
6'18	5 S. s. Juan José de la Cruz	5'48		5 M. s. Vicente Ferrer.	
	6 D. sta. Coleta, s. Victor.			6 M. ss. Sixto y Celestino.	
	7 L. sto. Tomás de Aquino.			7 J. ss. Epifanio y Donato.	
	8 M. s. Juan de Dios.			8 V. s. Dionisio.	
	9 M. sta. Francisca.		5'20	9 S. sta. Casilda.	6'25
	10 J. s. Macario.			10 D. ss. Daniel y Ezequiel.	
	11 V. sta. Aurea, s. Eulogio.			11 L. ss. León y Felipe.	
	12 S. s. Gregorio Magno.			12 M. ss. Sabas y Julio.	
6'07	13 D. De Pasión.	5'55		13 M. s. Hermenegildo.	
	14 L. sta. Matilde.			14 J. s. Tiburcio.	
	15 M. El Mart. de s. Longino			15 V. sta. Basilisa.	
	16 M. ss. Julián y Heriberto.			16 S. sta. Engracia.	
	17 J. sta. Gertrudis.		5'09	17 D. ss. Aniceto, Elías y Rodolfo.	6'33
	18 V. El Arcángel S. Gabriel			18 L. s. Andrés Hibernón.	
	19 S. San José, s. Leoncio.			19 M. ss. Sócrates y Dionisio	
5'55	20 D. De Ramos.	5'03		20 M. ss. Victor y Crisóforo.	
	21 L. ss. Benito y Birilo.			21 J. ss. Anselmo y Ananías	
	22 M. sta. Catalina, s. Pablo.			22 V. ss. Sotero y Cayo.	
	23 M. ss. Toribio y Benito.			23 S. ss. Jorge y Gerardo.	
	24 J. Santó.-S. Marcos.		4'58	24 D. ss. Sabas y Gregorio.	6'41
	25 V. Santo.-A. de Ntra. Sra.			25 L. ss. Marcos y Erminio.	
	26 S. sta. Tecla, s. Braulio.			26 M. N.ª S.ª Buen Consejo.	
5'43	27 D. Pascua Resurrección.	6'11		27 M. ss. Toribio y Anastasio	
	28 L. ss. Sixto III y Doroteo.			28 J. s. Prudencio.	
	29 M. ss. Jonás y Baraquisio			29 V. s. Pedro de Verona.	
	30 M. s. Juan Clímaco.			30 S. sta. Catalina de Sena.	
	31 J. sta. Balbina, S. Amós.				



## J. MOLINA SANTAMARÍA

Depósito exclusivo para la provincia de Castellón de los  
acreditados piensos marca **ENERGIC**

**¡GANADEROS!** EMPLEAD PARA VUESTROS GANADOS LOS  
PIENSOS **ENERGIC** Y OS CONVEN-  
DRÉIS DE SUS RESULTADOS EFICACES Y SORPRENDENTES.

ABONOS - SALVADOS - PAJA - PIENSOS

PASEO MORELLA, 17

CASTELLÓN

FÁBRICA DE GÉNEROS DE PUNTO

**PASCUAL DÍAZ RUBERT**

Camino del Mar, 28. — CASTELLÓN



# CASTELLÓN

## Su partido

Es Castellón, por su clima y orografía, una de las capitales de la nación española más favorecidas por la Naturaleza. Su partido se encuentra al Este de la provincia de su nombre en su parte media y acariciado por el mar. Disfruta de terreno llano en la Plana de su nombre, Almazora y Villarreal, como así también en las llanuras de Cabanes y Torreblanca, y montañoso en la mayor parte del resto del partido. Está comprendido por once municipios: Castellón, Almazora, Villarreal, Borriol, Cabanes, Oropesa, Torreblanca, Villafamés, Benicasim, Puebla Tornesa y Vall d'Alba, con una superficie total de 673'16 kilómetros, limitada al Norte por los partidos de San Mateo y Albocácer; al Este, Sur y Oeste, con el de Nules; el mar, por el Este, y el partido de Lucena, por el Oeste.

En su terreno de regadío, la principal producción es la naranja, y en el secano, vino, aceite y algarrobas.

Por la limpidez de su atmósfera y templado clima se recomienda por sí solo, lo mismo para estación invernal como veraniega, pues rara vez desciende a cero la temperatura y se desconocen las nevadas.

El río Mijares, la rambla de la Viuda, su afluente, el río seco de Bechí y una porción de barrancos, forman la parte hidrográfica del partido.

La cumbre más elevada es el monte Bartolo, a 728 metros de elevación, desde donde se divisa hermoso panorama que da motivo a bella y casi obligada excursión desde la capital.

En él existen cuevas, minas y canteras de piedra.



SOL sale	M A Y O	SOL se pone	SOL sale	J U N I O	SOL se pone
4'48	1 D. s. Felipe.	6'43		1 M. s. Segundo.	
	2 L. ss. Félix y Atanasio.			2 J. ss. Marcelino y Pedro.	
	3 M. Invenc. la Santa Cruz.			3 V. s. Laurentino.	
	4 M. ss. Paulino y Ciriaco.			4 S. s. Francisco.	
	5 J. La A. del Señor.		4'15	5 D. ss. Bonifacio y Doroteo	7'21
	6 V. s. Juan Ante-Port.-Lat.			6 L. ss. Norberto y Felipe.	
	7 S. ss. Augusto y Agustín			7 M. Sagrado C. de Jesús.	
4'40	8 D. N.ª S.ª Desamparados	6'56		8 M. El Purísimo Corazón	
	9 L. s. Gregorio.			de María.	
	10 M. ss. Job y Antonio.			9 J. ss. Ricardo y Primo.	
	11 M. s. Florencio.			10 V. sta. Margarita.	
	12 J. sto. D. de la Calzada.			11 S. ss. Bernabé y Félix	
	13 V. s. Pedro Regalado.		4 16	12 D. s. Juan de Sahagún.	7'25
	14 S. ss. Bonifacio y Poncio.			13 L. s. Antonio de Padua.	
4'22	15 D. s. Isidro Labrador.	7'05		14 M. ss. Basilio y Marciano	
	16 L. s. Juan Nepomuceno.			15 M. ss. Vito y Modesto	
	17 M. s. Pascual Bailón.			16 J. s. Bennón.	
	18 M. s. Félix, sta. Alejandra.			17 V. s. Manuel, sta. Teresa.	
	19 J. s. Pedro Celestino.			18 S. s. Marco.	
	20 V. s. Bernardino de Sena.		4'17	19 D. s. Gervasio.	7'27
	21 s. s. Victorio.			20 L. s. Silverio.	
4'25	22 D. sta. Rita de Casia.	7'9		21 M. s. Luis Gonzaga.	
	23 L. Ap. Santiago en Esp.			22 M. ss. Paulino y Juan.	
	24 M. sta. Susana.			23 J. s. Félix, sta. Agripina.	
	25 M. ss. Gregorio y Urbano.			24 V. Natv. de s. Juan Bta.	
	26 J. Stmo. Corpus Christi.			25 S. sta. Orosia.	
	27 V. s. Juan, sta. Restituta.		4'18	26 D. ss. Juan y Pablo.	7'29
	28 S. ss. Justo y Luciano.			27 L. ss. Crescente y Zoilo.	
4'21	29 D. s. Restituto.	7'15		28 M. ss. León II y Paulo.	
	30 L. s. Fernando, rey			29 M. San Pedro y San Pablo.	
	31 M. sta. Petronila.			30 J. sta. Emiliana.	

# Enrique Gimeno

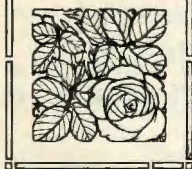
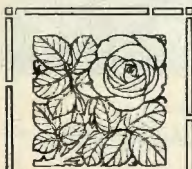

Consignación de Buques  
Exportación de Frutas



C A S T E L L O N

## Su término

Entre el río Mijares, la sierra del Desierto y el mar, se encuentra Castellón de la Plana, bella ciudad, capital de su provincia, cabeza de partido y de Arcipresbiterato. Dista de Madrid 357 kilómetros, 69 de Valencia y 4 del mar.

Su término municipal mide 107'32 kilómetros cuadrados, seccionado en todos sentidos por una serie de caminos denominados de La Plana, San Roque, Molinos, Fondo, Grao, San Isidro, Almalafa, San José, VinatSELL, Fadrell y San Jaime, unidos entre sí por caminos transversales llamados *cuadrillas*.

Tiene su parte montañosa en las cuestas de Borriol, siendo

sus montes más elevados el *Collet* y la *Magdalena*. Junto a las afueras de la población pasa el río seco de Borriol, después de cruzar el término. El río Mijares riega sus campos, disponiendo para ello en término de Almazora de magnífica presa y partidior. Junto al mar, y admirado por cuantos le visitan, posee el Pinar, deliciosísimo bos-

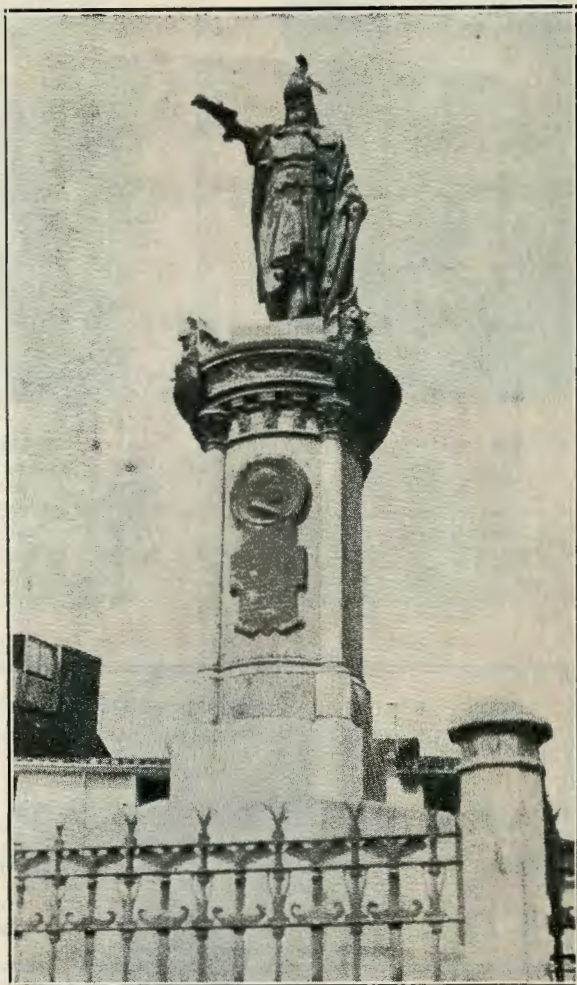

SOL sale	JULIO	SOL se pone	SOL sale	AGOSTO	SOL se pone
	1 V. ss. Casto y Martín.			1 L. stas. Fe, Esp. y Carid.	
	2 F. Visitación de N. <sup>a</sup> S. <sup>a</sup>			2 M. N. <sup>a</sup> S. <sup>a</sup> de los Angeles.	
4'22	3 D. ss. Trifón y Jacinto.	7'28		3 M. Inv. c. de s. Esteban.	
	4 L. ss. Laureano y Fabiano			4 J. sto. Domingo de G.	
	5 M. s. Miguel de los Santos			5 V. N. <sup>a</sup> S. <sup>a</sup> de las Nieves	
	6 M. sta. Dominica.		4'51	6 S. La Trans. del Señor	7'02
	7 J. ss. Claudio y Fermín.			7 D. s. Cayetano de Tienté.	
	8 V. sta. Isabel, s. Auspicio			8 L. ss. Ciriaco y Largo.	
	9 S. ss. Cirilo y Alejandro.			9 M. s. Román.	
4'2	10 D. stas. Rufina y Amalia.	7'33		10 M. N. <sup>a</sup> S. <sup>a</sup> de la Merced.	
	11 L. ss. Abundio y Pio I.			11 J. sta. Susana.	
	12 M. s. Juan Gualberto.			12 V. sta. Clara.	
	13 M. ss. Anacleto y Eugenio			13 S. s. Hipólito,	
	14 J. s. Buenaventura.		4'58	14 D. sta. Atanasia.	6'52
	15 V. ss. Enrique y Atanasio.			15 L. Asunción de Ntra. Sra.	
	16 S. Ntra. Sra. del Carmen.			15 M. sta. Serena, s. Jacinto.	
4'31	17 D. s. Alejo, sta. Marcelina	7'20		17 M. sta. Juliana.	
	18 L. s. Federico.			18 J. ss. Agapito y Lauro.	
	19 M. s. Vicente de Paúl.			19 V. ss. Julio y Andrés.	
	20 M. s. Elías, sta. Librada.			20 S. ss. Bernardo y Samuel.	
	21 J. sta. Práxedes.		5'05	21 D. sta. J. Francisca Fre.	6'42
	22 V. sta. María Magdalena.			22 L. s. Sinfiriano.	
	23 S. ss. Apolinar y Eugenio			23 M. ss. Sidonio y Zaqueo.	
4'37	24 D. sta. Cristina.	7'17		24 M. sta. Aurea.	
	25 L. Santiago Apóstol.			25 J. ss. Luis y Eusebio.	
	26 M. sta. Ana, s. Simeón.			26 V. sta. Rosa de santa M. <sup>a</sup>	
	27 M. s. Pantaleón.			27 S. s. José de Calasanz.	
	28 J. ss. Víctor y Nazario.		5'12	28 D. ss. Agustín y Moisés.	6'31
	29 V. stas. Serafina y Beatriz			29 L. La D. de S. Juan Bta.	
	30 S. ss. Abdón y Senén.			30 M. sta. Rosa de Lima.	
4'43	31 D. s. Ignacio de Loyola.	7'10		31 M. s. Ramón Nonnato.	

ALMACÉN DE MADERAS DE TODAS CLASES Y DIMENSIONES CORRIENTES, DE LAS PROCEDENCIAS MÁS ACREDITADAS

:: DE EUROPA Y AMÉRICA ::

## ALPERA Y COMPAÑIA

PASEO RIBALTA, 12 (Junto vía F. C. Norte) CASTELLÓN DE LA PLANA

Casa Central en Valencia:  
Camino del Grao, núm. 99



TELÉFONO  
: NÚM. 79 :

## CALZADOS "POCH"

SON LOS MEJORES

COLÓN, 17 Y 19. — CASTELLÓN



## *Diputados a Cortes Constituyentes por la provincia*



*D. José Rojo Gómez*

*Diputado a Cortes, Doctor en Ciencias y Conservador del Museo de Ciencias de Madrid. Milita en el campo de Acción Republicana y realiza una activa y persistente gestión en pro del engrandecimiento económico y cultural de la provincia.*

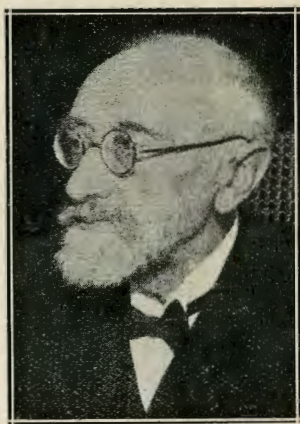

*D. Fernando Gasset Lacasaña*

*Diputado a Cortes y Jefe provincial del Partido republicano-radical-autonomista. Hijo predilecto de la ciudad e ilustre letrado y ex Decano del Colegio de Abogados. Ha desempeñado muchas veces los cargos de Alcalde, Teniente de Alcalde, Concejal y Diputado provincial. Figura, además, en muchas corporaciones de carácter económico, cultural y consultivo, en algunas como Presidente.*



*D. Alvaro Pascual Leone*

*Diputado a Cortes y Concejal del Ayuntamiento de Valencia. Abogado y republicano radical. Gran propagandista del valencianismo, orador elocuente y publicista notable.*

SOL sale	SEPTIEMBRE	SOL se pone	SOL sale	OCTUBRE	SOL se pone
	1 J. ss. Gil y Josué.			1 S. El Sto. Angel Cust.	
	2 V. ss. Esteban y Anto. in.		5'48	2 D. Los Ang. de In Guarda	5'32
	3 S. sta. Serapia.			3 L. ss. Dionisio y Fausto.	
5'20	4 D. sta. Rosalia, s. Rnfino.	6'20		4 M. s. Francisco de Asis.	
	5 L. La Comm. de s. Julián			5 M. ss. Froilán y Atilano.	
	6 M. ss. Zacarias y Porfirio.			6 J. ss. Bruno y Cas'o.	
	7 M. s. Juan, sta. Regina.			7 V. Ntra. Sra. del Rosario.	
	8 J. Natividad de Ntra. Sra		5'53	8 S. s'a. Brigida.	5'10
	9 V. s. Doroteo.			9 D. Ntra. Sra. de la Cinta.	
	10 S. s. Nico'ás.			10 L. s. Francisco de Borja.	
5'27	11 D. s'a. Teodora.	6'05		11 M. ss. Nicasio y Germán.	
	12 L. Dulce Nombre de M.ª			2 M. Ntra. Sra. del Pilar.	
	13 M. ss. Felipe y Eulogio.			13 J. ss. Eduardo y Teófilo.	
	14 M. Exalt. de la Sta. Cruz.			14 V. s. Calixto.	
	15 J. s. Nicomedes.		6'04	15 S. sta. Teresa de Jesús.	5'09
	15 V. s. Cornelio.			16 D. s. Martiniano.	
	17 S. Impresión de las Lla- gas de S. Francisco.			17 L. sta. Eduvigis.	
5'34	18 D. s'a. Sofia.	5'53		18 M. s. Lucas, sta. Trifona.	
	19 L. La Virgen de la Saleta			19 M. s. Pedro Alcántara.	
	20 M. s. Eustaquio.			20 J. ss. Caprasio y Juan.	
	21 M. ss. Matzo y Jonàs.			21 V. sta. Ursula, s. Hilarión	
	22 J. s. Mauricio.		6'11	22 S. sta. María Salomé	4'59
	23 V. sta. Tecla, s. Lino.			23 D. ss. Servando y Pascual	
	24 S. N.ª S.ª de la Merced.			24 L. s. Rafael Arcángel.	
5'41	25 D. s. Cleofás.	5'41		25 M. ss. Frutos y Crisanto.	
	26 L. sra. Justina.			26 M. ss. Evaristo y Luciano.	
	27 M. ss. Cosme y Damián.			27 J. s. Vicente, sta. Císteta	
	28 M. s. Wenceslao.			28 V. s. Simón.	
	29 J. s. Miguel Arcángel.		6'21	29 S. s. Narciso, obispo.	
	30 V. sta. Sofia, s. Jerónimo.			30 D. sta. Eutropia.	4'49
				31 L. ss. Urbano y Quintín	

## MARMOLISTA-LAPIDARIO

# Vicente Claramonte

ESCALERAS :-: CHIMENEAS :-: MAUSOLEOS  
Y TODA CLASE DE TRABAJOS EN MÁRMOLES  
ESPECIALIDAD EN LÁPIDAS

DESPACHO: CATALUÑA, 19  
TALLER: CONCEPCIÓN ARENAL

CASTELLÓN

que de dos kilómetros de extensión, lugar muy adecuado para su transformación en paraje de turismo, donde el turista podría descansar en su marcha, disfrutando algunos días de la belleza del mar a la sombra de añosos y copudos pinos.

Existen en el término minas de yeso en explotación y canteras de piedra.

Su principal riqueza es la agricultura, los naranjales y huerta en la parte de regadío, y viñedos, algarrobos y olivares en la de secano.

La industria, dependiente de la agricultura, tiene cada día más importancia: confección de la naranja y fabricación de materiales para el envase de la misma; la alpargatera con maquinaria modernísima; fábricas de azulejos, algunas modelo en su clase, tejas y ladrillos; géneros de punto, montadas como las mejores del extranjero; tejidos, destilerías de aguardiente, carpinterías, ebanistería, cada día más floreciente, guanos, fundiciones de hierro, talleres mecánicos, etc., etc. Debe citarse también la industria pesquera del caserío del Grao por la importancia que tiene.

Su comercio es puramente local y para los pueblos de las cercanías.

## La ciudad

Asentada en un llano, con sus calles rectas y espaciosas, formadas por casas limpias y alegres, entre las cuales descuellan bellos edificios de construcción moderna, se encuentra la ciudad de Castellón de la Plana. Rodéala extenso jardín, donde la tierra ofrece al

**Fábrica de Lunas y Espejos biselados de todas formas**

**Vidrios y Cristales de todas clases - Grabados**

— Oleografías, Marcos y Molduras —

**B . D E R E N Z I**

— Teléfono número 232 —

Colón, número 46  
**CASTELLÓN**

Despacho en VALENCIA  
Barcelonina, núm. 16

**HOTEL SUIZO** DE PRIMER ORDEN  
**CASTELLÓN**

SOL sale	NOVIEMBRE	SOL se pone	SOL sale	DICIEMBRE	SOL se pone
	1 M. Todos Santos.			1 J. s. Eloy, sta. Natalia.	
	2 M. La Conmemoración de los difuntos.			2 V. stas. Bibiana y Elisa.	
	3 J. ss. Valentín e Hilario.		7'01	3 S. s. Francisco Javier.	4'22
	4 V. s. Carlos Borromeo.			4 D. sta. Bárbara.	
6'23	5 S. s. Zacarías, sta. Isabel	4'41		5 L. ss. Sabas y Anastasio.	
	6 D. ss. Leonardo y Severo.			6 M. s. Nicolás de Bari.	
	7 L. s. Herculano.			7 M. s. Ambrosio.	
	8 M. Patrocinio de Ntra Sra			8 J. La Purísima Concep.	
	9 M. s. Teodoro.			9 V. sta. Leocadia, s. Siro.	
	10 J. sta. Florencia.		7'07	10 S. Ntra. Sra. de Loreto.	4'22
	11 V. s. Bartolomé.			11 D. ss. Dámaso y Sabino	
	12 S. s. Paterno.			12 L. N.ª S.ª de Guadalupe.	
6'37	13 D. s. Estanislao.	4'24		13 M. sta. Lucía, s. Eugenio.	
	14 L. ss. Serapio y Rufo.			14 M. ss. Nicasio y Arsenio.	
	15 M. s. Eugenio I.			15 J. sta. Cristina.	
	16 M. ss. Rufino y Marcos.			16 V. s. Valentín.	
	17 J. s. Acisclo, sta. Victoria		7'12	17 S. s. Lázaro.	4'24
	18 V. ss. Román y Odón.			18 D. N.ª S.ª de la Esperanza	
	19 S. sta. Isabel.			19 L. s. Nemesio.	
6'45	20 D. s. Félix de Valois.	4'28		20 M. sto. Domingo de Silos.	
	21 L. ss. Rufo y Esteban.			21 M. ss. Tomás y Anastasio	
	22 M. sta. Cecilia, s. Filemón			22 J. ss. Demetrio y Zenón.	
	23 M. s. Clemente.			23 V. El beato Nicolás Factor	
	24 J. s. Juan de la Cruz.			24 S. ss. Gregorio y Eutimio	
	25 V. sta. Catalina.		7'16	25 D. Nat. de N. S. Jesucristo	4'27
	26 V. Desposorios Virgen.			26 L. ss. Esteban y Marino.	
6'53	27 D. ss. Acacio y Facundo.	4'24		27 M. s. Juan, sta. Nicereta.	
	28 L. s. Gregorio III, papa.			28 M. Los Santos Inocentes.	
	29 M. sta. Iluminada.			29 J. ss. Tomás y David.	
	30 M. ss. Andrés y Cástulo.			30 V. s. Sabino, sta. Anisia.	
				31 S. s. Silvestre.	

**JOSÉ CORBELLA**

*Sastre*

**ALTAS NOVEDADES**

**Plaza del Rey, número 2 - CASTELLÓN**

DORMITORIOS - COMEDORES - SALONES - DESPACHOS - TAPICERÍA  
GRANDES EXISTENCIAS - SECCIÓN DE GÉNEROS DE JUNCO

**MUEBLES NAVARRO**

DESPACHO: Calle Colón, 55  
ALMACENES: Alloza, 82 y 65 - Esquiladores, 2 y 6

CASTELLÓN



## *Diputados a Cortes Constituyentes por la provincia*



*D. Vicente Sales Musoles*

*Diputado a Cortes, cultísimo abogado y amigo incondicional del Presidente de la República don Niceto Alcalá Zamora. Milita en el campo republicano progresista.*

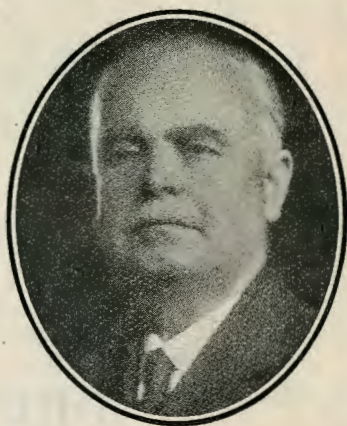

*D. Vicente Cantos Figuerola*

*Diputado a Cortes e ilustre Registrador de la Propiedad, ex Subsecretario y ex Director General. Ha representado infinidad de veces en Cortes al distrito de Lucena. Se halla afiliado al partido radical.*



*D. Juan Sapiña Camaró*

*Diputado a Cortes. Socialista. Persona de gran cultura, doctísimo catedrático de Latin en el Instituto de Teruel. Realiza con denuedo una activísima campaña en pro de los intereses de la comarca del Maestrazgo, de toda la provincia en general, en favor del desenvolvimiento progresivo y pujanza del socialismo.*

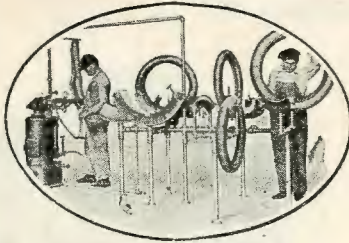

# TALLERES SEDARP

R. Mijares, número 40  
Teléfono número 282

CASTELLÓN



Agente exclusivo de

## Firestone y Michelin

SIEMPRE PRECIOS LIMITADOS

### Taller de Construcción

y reparación de toda  
clase de maquinaria

## José Alagarda

Jaime Roig, números 28 ~ 30  
CASTELLON DE LA PLANA

# PROPAGANDAS TIRIS

SALUDA A LOS ANUNCIANTES  
" Y LECTORES DE LA "

## GUÍA TIRIS DE CASTELLÓN

Y TIENE EL GUSTO DE PARTICIPAR-  
LES QUE ESTÁN EN PREPARACIÓN  
Y COMENZADOS LOS TRABAJOS PARA  
OFRECERLES EN EL PRÓXIMO AÑO

≡≡≡ 1933 ≡≡≡

## LA GUÍA COMPLETA DE LA PROVINCIA



CON PROFUSIÓN DE GRABADOS,  
PLANO EXTENSO DE LA CIUDAD,  
MAPA EN COLORES DE LA PRO-  
VINCIA, PLANOS DE PUEBLOS Y  
MATERIAS DE INTERÉS GENERAL PARA  
EL COMERCIO, INDUSTRIA Y TURISMO

EL MATERIAL ADECUADO PARA TODA  
CLASE DE OBRAS



FÁBRICA DE CALES Y CEMENTOS

VIUDA DE

**VICENTE PERIS**



TELÉFONO NÚM. 188



AVENIDA DE BENICASIM - CASTELLÓN

forastero, como al de la ciudad, sus más hermosas flores y sabrosos frutos. Quien vive en ella o la visita, siente, al dejarla, la nostalgia

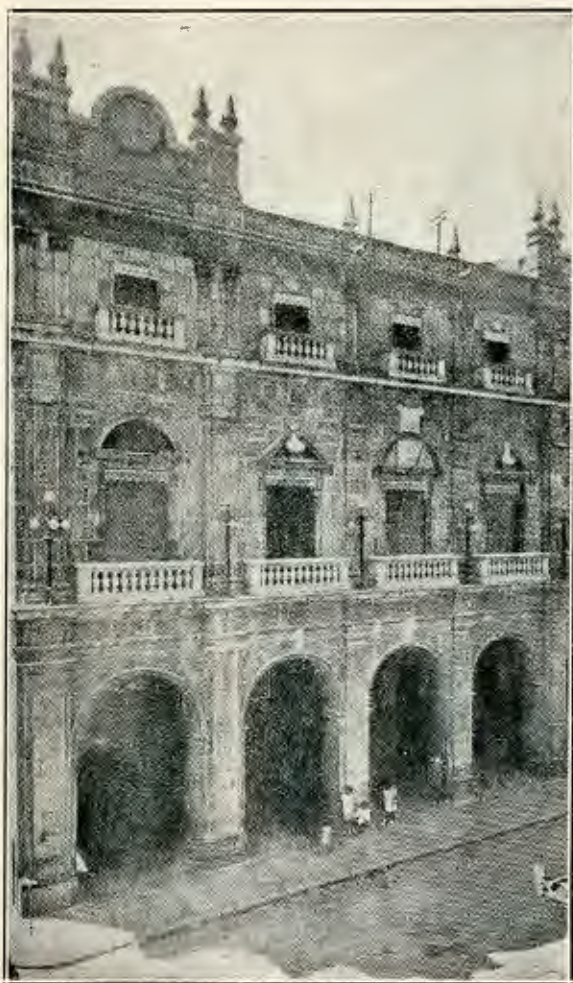

del bienestar que produce la convivencia con un pueblo que disfruta de tranquilidad absoluta; de clima tan templado, que el invierno apenas se conoce; donde sus hijos, de carácter alegre y bondadoso, prestan gran hospitalidad al forastero; de atmósfera tan limpia, que deja entrever ese azul sin par del cielo de la tierra levantina, y de mujeres tan bellas, que graban su recuerdo en la persona que las ve.

Esta es la ciudad a la

que hay que visitar acompañado por PROPAGANDAS TIRIS, en su

### Guía del visitante

Partamos del centro de la capital. Hermosos edificios circundan la plaza, donde se instalan Bancos, Casinos, hoteles, bares y cafés. Como afluentes, seis rectas y anchas calles de gran movimiento co-

DROGUERÍA : PERFUMERÍA : ULTRAMARINOS : FERRETERÍA

**CELEDONIO SABORIT**

SALMERÓN, 61-63

CASTELLÓN

Fábrica de Alpargatas y Zapatillas de todas clases

**Bautista Tosca Climent**

Despacho: Pi y Margall, 39

Fábrica: Ximénez, 20

CASTELLÓN

CARPINTERÍA MECÁNICA

**RICARDO VILLANUEVA**

CONSTRUCCIÓN EN GENERAL DE TODA CLASE DE TRABAJOS  
DEL RAMO DE MADERA

ECONOMÍA - PRONTITUD - ESMERO

FOLA, 16

CASTELLÓN

PIEDRA ARTIFICIAL EN TODOS SUS RAMOS

**PEDRO MONTAÑES (HIJO)**

TALLER:  
RONDA DEL MIJARES, 48

CASTELLÓN

DESPACHO:  
O'DONNELL, 10

SERRERIA MECANICA

**JOSÉ GALMEZ SALÁS**

República Argentina, 8 y 10

CASTELLÓN

mercial. Es el corazón de la ciudad, y, por lo tanto, la actividad se manifiesta en todas sus fases, con el ir y venir del viandante, el paso de autobuses repletos de viajeros trasladados a los pueblos vecinos y de éstos a la capital, la bocina del camión portador de mercancías al puerto o estación, mientras el sol suaviza con sus rayos el ambiente en un día de Diciembre en Castellón. Así es la plaza de Castelar, llamada por los castellonenses Puerta del Sol, con su gran Casino Antiguo, bello edificio de planta, estilo renacimiento español, donde el socio dispone de cómodos salones de recreo, hermoso y artístico salón de fiestas, biblioteca, jardín y cuantas comodidades puede exigir el fin a que está destinado.

Embellece además esta plaza el edificio del Banco de Castellón, de moderna y esbelta construcción, edificado *ad hoc* para entidad bancaria, cuyos bajos y sótanos disfruta con espléndidas y cómodas oficinas. Los pisos altos el Círculo Frutero y particulares.

Forma chafalán otro gran edificio ocupado todo él por la prestigiosa entidad Círculo Mercantil. Todo el elemento de negocios busca la distracción en sus salones, aunando el rato de expansión con alguna que otra transacción comercial. Posee grandes salones de café, salas de recreo y rica biblioteca.

## TALLER ELECTRO-MECÁNICO

INSTALACIONES Y REPARACIONES DE MAQUINARIA ELÉCTRICA PARA  
AUTOMÓVILES, MOTORES, TRANSFORMADORES  
Y MATERIAL ELÉCTRICO EN GENERAL

ESPECIALIDAD EN REPARACIONES DE BATERÍAS Y DINAMOS  
VULCANIZACIÓN DE CUBIERTAS Y CÁMARAS

VENTA DE RECAMBIOS Y ACCESORIOS DE AUTOMÓVIL

≡ **Pascual Albella Cabedo** ≡

AVENIDA PÉREZ GALDÓS, 9-CASTELLÓN

TELÉFONO NÚMERO 200

AGENTE EXCLUSIVO PARA LA VENTA DEL NEUMÁTICO FISK  
EN LA PROVINCIA DE CASTELLÓN

**LONAS DE TODAS CLASES**

**ALFOMBRAS**

Hilos de Cáñamo,

Pita y Algodón

Miraguano

Tejidos caseros

**TÁRREGA**

ALPARGATERÍA

Colón, 75

CASTELLON

**AGENCIA GENERAL DE NEGOCIOS**

**TRILLES**

TELÉFONO NÚM. 280

SIXTO CÁMARA, 38  
**CASTELLON**

ULTRAMARINOS ~ HARINAS ~ SALVADOS

TOSTADERO DE CAFÉ

**JOSÉ VALLET**

ZARAGOZA, 10

CASTELLÓN



Los demás edificios de la plaza, grandes y modernos, destinados a Bancos, hoteles, bares y cafés.

\*\*\*

Sigamos con el visitante por la calle de Gasset, ancha y con arbolado, en la que está situada la *Audiencia Provincial*, de construcción seria y cómoda, en cuya planta baja están instaladas las



oficinas de Secretaría y Colegio de Abogados, y en el piso principal el Salón de Audiencia, salas de testigos, jurados y despachos de la presidencia, fiscalía y magistrados, para internarnos en la plaza de la Paz, hoy de la República.

\*\*\*

Coqueta, simpática y de mucho movimiento es la hoy plaza de la República. Da frente a la misma una hermosa fachada de orden jónico,

de 16 metros de altura, perteneciente al *Teatro Principal*, grandioso edificio capaz para más de 1500 espectadores. La sala es preciosa y de gran visualidad, con platea y dos pisos altos; más

## SERRERÍA MECÁNICA

ENVASES DE MADERA DE TODAS CLASES  
COMPRA - VENTA DE CAJAS DE NARANJA

# Fortunato Aledón Llopis



ALMACÉN: AVENIDA DE CLARÁ, 22  
DESPACHO: GONZÁLEZ CHERMÁ, 172

C A S T E L L Ó N

## “La Mariposa”

FÁBRICA DE MOSAICOS  
HIDRÁULICOS



INMENSA VARIEDAD DE DIBUJOS

**MARCELINO  
BENET**

RONDA MIJARES, 196 - CASTELLÓN



... otros dos de localidades modestas y entrada general. Amplio escenario con foso y contrafoso. El teatro dispone de once escaleras y nueve puertas de acceso, y comenzaron sus obras en 2 de Octubre de 1890. Ha desfilado por él lo más selecto y notable del arte lírico y dramático en todas sus variedades.

Otro edificio que da motivo a lo animado de la plaza, es el destinado a Sucursal del Banco de España, de gran sencillez y moderna construcción.

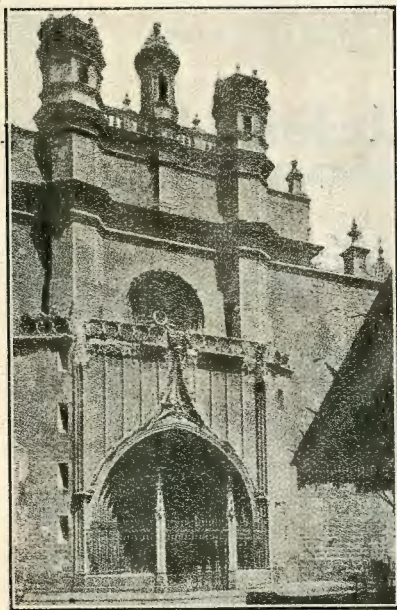

En la mayoría de edificios restantes, y en sus plantas bajas, lujosos comercios; y en el centro de la plaza unos artísticos macizos con su variedad de plantas sirven de adorno a la misma, junto con el kiosco-bar, para que todo transeúnte se detenga en su marcha, admirando el conjunto tan atrayente que posee la coquetona plaza de la República.

\*\*\*

Salgamos de ella, y por la calle Mayor, también vía importante de Castellón por las muchas oficinas públicas instaladas en ella, entre las mismas Teléfonos y Telégrafos, tendremos a la derecha y antes del Gobierno civil, la *Iglesia de San Agustín*, templo que por su antigüedad (siglo XIII) y riquezas que contiene merece ser visitado. A su lado las oficinas de Hacienda y el Gobierno civil, ocupando el antiguo convento de frailes Agustinos; frente a estos edificios, y en la confluencia de la plaza de Agustina de Aragón con esta calle y la de San Luis, hállase otro templo: la *Purísima Sangre*, de positivo mérito por las obras que atesora: estatuas, lienzos, cuadros, etc., que tampoco debe olvidar el forastero. Contiguo a esta Iglesia se alza el hermoso y suntuoso edificio

DROGUERÍA Y PERFUMERÍA DE FERNANDO GIMENO

:: ESPECIALIDAD EN COLONIAS Y PERFUMES A GRANEL ::

ZARAGOZA, 29 - CASTELLÓN



Aparatos  
de RADIO  
de todas marcas  
desde 350 a 5000 pts.

GRAMOLAS Y DISCOS  
ÓPTICA EN GENERAL

Relojería: Gran surtido en relojes  
:: de bolsillo y pulsera ::

CICROS  
Ripoll

LONGINES, OMEGA, CYMA, ETC.  
COMPOSTURAS GARANTIZADAS

=====  
**PELAEZ**  
=====

Calle de Colón, número 27 ~ CASTELLON

*Palacio de la Diputación*, de estilo moderno, con dos fachadas, la recayente a la calle Mayor y la principal a la plaza de su nombre, con jardín enfrente, en la que campean los nueve escudos de las nueve poblaciones cabezas de partido de la provincia. Es de vastísima construcción, y además de amplios salones para sesiones, diputados, presidencia, secretaría y oficinas, debe admirarse la exposición de obras ofrendadas por ilustres artistas pensionados.

\*\*\*

Calle recta y ancha es la de San Luis, por la cual continuaremos, para dejar a la derecha el popular barrio de San Félix e internarnos en la céntrica de González Chermá, última mitad de la misma, menos animada que su primera por el poco número de comercios; sin embargo, en lo particular, edificios que denotan por su aspecto la acomodada clase social que en ellos habita. En el número 132 las oficinas de la Administración de Correos, ínterin se disponga su traslado a su nueva casa de planta en la plaza de Fermín Galán.

Hemos llegado a las *Cuatro Esquinas*, división de esta calle por la de Colón, desde donde si se mira al frente, derecha e izquierda, no se verá más que abundancia de comercios, lujosos todos, de infinita variedad, y los que, tanto de día por su animación, como en las primeras horas de la noche por su profusión de luz irradiada de anuncios luminosos, de grandes focos a lo largo de las calles, de espléndidos escaparates, le dan la sensación a la ciudad de gran capital moderna.

Sígase a la izquierda por la calle de Colón, y casi al final un magnífico chafalán llama la atención del viandante. Pertenece al edificio propiedad de la *Caja de Ahorros*, de bonito renacimiento español, con su señorial entrada por la calle de Caballeros, amplia esca-

**Manufactura de Cajas de Cartón y Madera  
de todas clases**

***Ernesto Calduch Roig***

Cajas desplegadas de varios sistemas especiales para Exportación

Ronda Mijares, 110  
Ballester, 3

**Castellón de la Plana**

# Service Motor Garage

TALLER DE REPARACIONES DE AUTOMÓVILES



**Camiones REPUBLIC**

DE UNA A VEINTE TONELADAS

Venta a plazos y al contado

**Neumáticos INDIA**

SUPERIOR AL MEJOR

**Automóviles GARDNER**

CONCESIONARIO PARA CASTELLÓN Y SU PROVINCIA

**ENRIQUE ALÉ ARCHILÉS**

Avenida Clará, núm. 17

**C A S T E L L Ó N**

**ACEITES - COLONIALES  
PASTAS DE CACAHUET**

**JUAN FABREGAT DOLS**

Calle República Argentina, 2, 4 y 6 - CASTELLÓN

*Fábrica de Azulejos*

*Especialidad en  
géneros de color*

**Manuel Porcar Bellido**

*Gran Vía - Castellón - Teléfono 338 A*

lera de mármol blanco, iluminada por gran ventanal con notable y artística vidriera; oficinas de inusitado movimiento, regios salones demostrativos de ser la entidad propietaria una de las mejores en España. Es la hucha castellanense, a la que acuden desde el humilde proletario hasta el más rico hacendado.

Frente a éste, un monumento granfífico, patinado por el tiempo, nos muestra una puerta, sobre la cual, coronada por un arco rebajado, existe una escultura bizantina, representando a la Virgen con el



Niño en brazos y a sus pies un angel tañendo una cítara. Es la *Iglesia Arciprestal*; templo que data del año 1409, gótico en el exterior y ojival en su exterior. La pintura del templo es churrigueresca y contiene, además, notables obras de Ribalta, Zurbarán, Ollet, Berretori, Carbó y Lucas de Holanda. Es, sin duda alguna, uno de los más grandes y valiosos monumentos de la ciudad. En el interior y sobre los hacecillos de las pilastras, véñese un gran número de figuras y alegorías de carácter bíblico.

Nos encontramos en la plaza de la Constitución, lugar del mercado diario de la población, donde a la manera de colmena humana, se mezclan gritos, charlas y discusiones, para producir ese rum-rum típico y característico, producido por la lucha natural del vendedor y comprador. Es mercado, y el silencio no es posible. Los comer-

## DANIEL TIRADO CLIMENT

EXPORTACIÓN DE ALMENDRAS DE TODAS CLASES

CASTELLÓN



INSTALACIONES ELÉCTRICAS DE ALTA Y BAJA TENSIÓN  
Y MAQUINARIA ELÉCTRICA



VENTA DE LÁMPARAS INCANDESCENTES

**ANTONIO VILA MONTOLIU**

RONDA MIJARES, 109. — CASTELLÓN

**SUCESOR DE SEBASTIAN ROCA**



**(SEBASTIÁN PLA ROCA)**

Teléfonos: Grao 8 ~ Castellón 266 ~ Caballete 510

AGENCIA DE ADUANAS  
COMISIONISTA A TRÁNSITO  
DESPACHO DE BUQUES - CABALLETE DE EMBARQUE

CASTELLÓN DE LA PLANA: PLAZA DE LA REPÚBLICA, NÚM. 1  
GRAO DE CASTELLÓN: BLASCO IBÁÑEZ, NÚMERO 19

**SERRERÍA MECÁNICA**

**VICENTE BERNAT**

ENVASES PARA TODA CLASE DE FRUTAS

C. JAIME ROIG (antes Gimnasio)

**CASTELLÓN**



cios que circundan la plaza adecuados al lugar: ultramarinos, carnicerías, casas de comidas, tocinerías, etc.

También aquí, y a unos metros de la Arciprestal, yérguese esbelta, recta y dominando a la ciudad, la *Torre Mayor*, con sus 328 años de existencia y su cuerpo de granito rojo, dispuesta todavía a que pasen ante ella muchas generaciones, para ser el testigo de los hechos que pueda narrar la Historia. Vale la molestia de subir los 191 escalones que cuenta hasta el terrado para, desde allí, contemplar a Castellón en el centro de su hermosa vega y llevarse grabada en la retina la belleza polícroma del panorama.

En esta misma plaza, y en su parte occidental, un gran edificio de orden toscano y grandes soportales ante su frontera principal, nos muestra la *Casa del Concejo*, de magnífica arquitectura de fines del siglo XVII y comienzos del XVIII, con amplios salones de sesiones, concejales, alcaldía, archivo y oficinas. Guarda un extenso lienzo de Ribalta (San Roque) y otros óleos con los retratos de Carlos III, Fernando VII e Isabel II.

En este mismo local están instalados el Juzgado Municipal, el Retén de la Guardia Urbana, Repeso público y Farmacia Municipal.

Sigamos por la calle de Vera, recta y bien pavimentada, para por la de Balaguer desembocar otra vez a la de González Chermá, trozo éste animadísimo a todas horas por ser muy comercial durante el día y transformarse en paseo por la noche, donde la juventud disfruta unas horas de la expansión propia de la edad.

En esta calle se halla la *Iglesia de San Miguel*, de orden compuesto y donde pueden admirarse unos cuadros de Espinosa.

En espectáculos, el *Cine Royal*.

Hemos vuelto a las *Cuatro Esquinas*, y por la calle de Colón lle-

## EUGENIO TORRES BENEDICTO

MEDICINA Y CIRUGÍA

Mayor, 9

CASTELLÓN

## ULTRAMARINOS - COLONIALES - SALAZONES

# PEDRO SANCHO

ESPECIALIDAD EN CAFÉS

Unico depositario de la Cerveza MORITZ

García Hernández, 1 (antes Pueblo)

CASTELLON

# La Unión y El Fénix Español

Compañía de Seguros reunidos



Capital social: 12.000.000 de pesetas efectivas  
completamente desembolsado

66 AÑOS DE EXISTENCIA

## AGENCIAS

en todas las provincias de España, Francia, Portugal, Marruecos  
y principales pueblos de la provincia.

Seguros sobre LA VIDA  
Seguros contra INCENDIOS  
Seguros de VALORES  
Seguros MARÍTIMOS (Barcos y mercancías)

Subdirector en Castellón:

**D. Vicente Pitarch**

Ruiz Zorrilla, 8, y Alloza, 2

gamos a la de Alloza, ancha y moderna en su primera mitad para ir estrechando en su final.

Se encuentra en ella la *Iglesia de San Nicolás*, pequeño templo antiguo e histórico que se supone data del siglo XIII, cuando la fundación de Castellón de la Plana. Her-

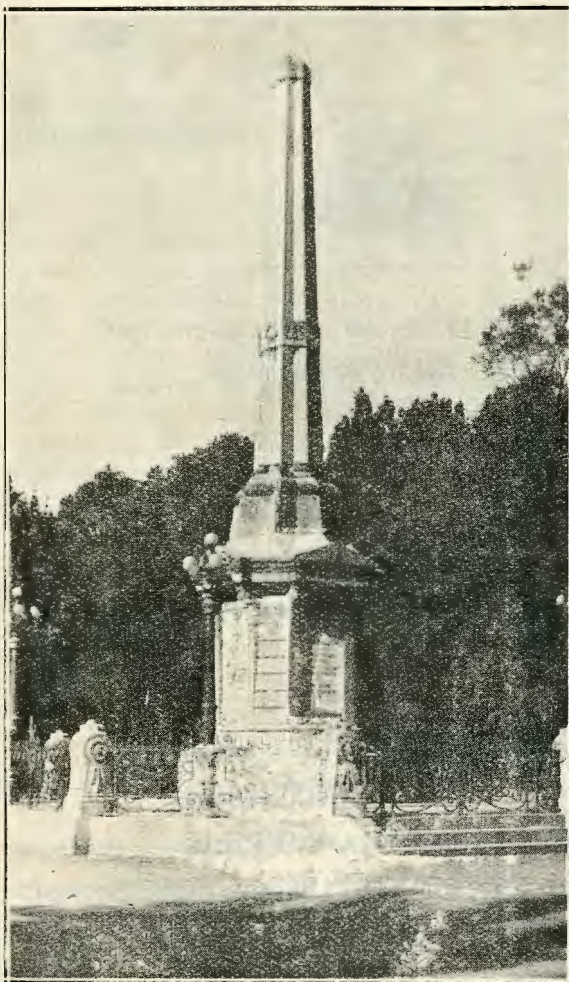

mosos altares con tablas al óleo, notables imágenes escultóricas, es cuanto puede interesar al turista.

Por la plaza de Clavé a la de Amalio Gimeno, donde se halla el *Instituto General y Técnico*, soberbia edificación de tres cuerpos, con su interior claustral, amplios patios, precioso Paraninfo, cómodos departamentos para Direcciones, Secretaría, Oficinas y abundantes habitaciones para la Dirección y personal subalterno.

Aulas para los estudios de Segunda Enseñanza, Escuela de Dibujo y Artes Industriales, Escuela Normal de Maestros y Graduada de Niñas anexa a la Normal. Cuenta también con excelente biblioteca, Museo de Ciencias Naturales y un valioso cuadro de Ribalta representando a San Bruno. Es uno de los mejores edificios de Castellón.

Al lado de esta plaza se halla la de Fermín Galán (antes de Te-



**Serrería Mecánica**

---

**Enrique Nebot Aparici**



Compra-venta de envases para frutas

---

Paseo de Morella ~ CASTELLON

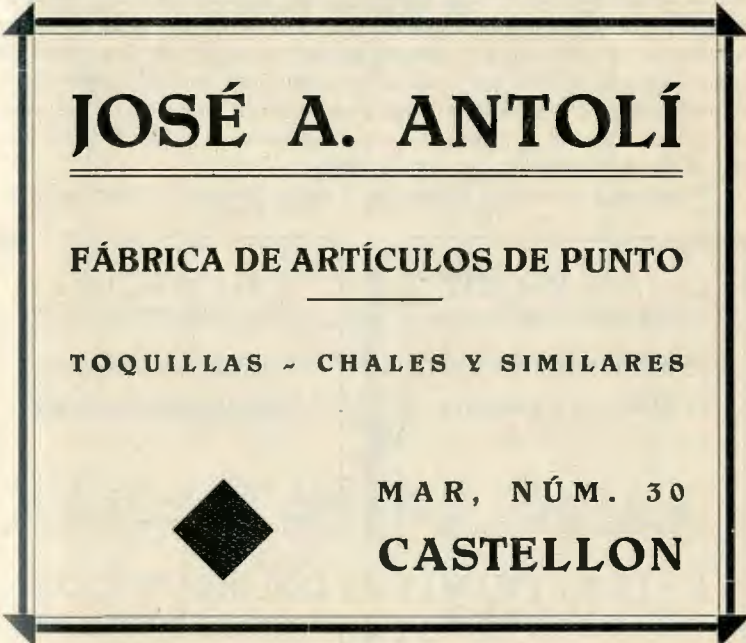

**JOSÉ A. ANTOLÍ**

---

FÁBRICA DE ARTÍCULOS DE PUNTO

---

TOQUILLAS ~ CHALES Y SIMILARES

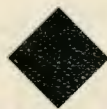

MAR, NÚM. 30

**CASTELLON**

tuán), por la cual seguiremos para contemplar el bello *Palacio de Comunicaciones*, emplazado en la misma. Obra grandiosa, no utilizada todavía, y en donde Correos y Telégrafos tendrán en su día edificio apropiado y como se merece Castellón. Consta la edificación de cinco espaciosísimos pisos: tres altos, la planta baja y los sótanos; cuatro elegantes fachadas dotadas de otros tantos anchos y elevados soportales con soberbias arcadas y umbrales artísticos.

Y ya en la calle de Zaragoza, ancha y repleta de comercios y almacenes, nos dirigiremos a la *plaza de la Independencia*, para desde allí, y al pie de hermosa y artística farola, contemplar el aspecto de la plaza, con sus afluentes Rondas de la Magdalena y Mijares, y los sin pares jardines de Ribalta y Obelisco.

Ancho paseo de coches divide los dos paseos; bosques de pinos, eucaliptus, plátanos y palmeras, amortiguan los rayos de sol, convidando a deambular por andenes y alamedas; encantadoras plazoletas invitan a la lectura, sentados en artísticos bancos de azulejos castellonenses; intrincados laberintos atraen a los enamorados a extraviarse en sus sendas; centenares de palomas, alegría y distracción de niños, forman sus nidos de amor en elegantes y artísticos palomares; las flores en rosaledas y pérgolas esparcen sus perfumes por todo el paseo; multicolores peces, patos, ánades y ocas discurren por ancho estanque, cercado de rústica barandilla, por donde las plantas trepadoras enredan sus ramas hasta formar tupida red. Todo es poesía en este parque-jardín, orgullo de todo castellonense y envidia de otras ciudades españolas. Si en invierno tiene atractivo, en primavera y verano lo hay más por ser los trinos de los pájaros la música que endulza la estancia en tan bello lugar. Tres monumentos se emplazan allí: un obelisco a la memoria de los mártires de la libertad, y otros dos inmortalizando al pintor Ribalta y al mago de la guitarra Francisco Tárrega.

Tenemos a la vista la *Plaza de Toros*, cómodo y gran coliseo,

<p><b>CALZADOS RAQUEL</b></p> <hr/> <p>(CASA MAESTRE) EL BAZAR DE MODA</p> <p style="text-align: center;">✱</p> <p>G. CHERMÁ, 82-CASTELLÓN</p>	<p>▲</p>	<p><b>"CASA RAQUEL"</b></p> <hr/> <p>PLISADOS, BORDADOS, VA- NICAS, PATRONES, FIGURINES</p> <p style="text-align: center;">✱</p> <p>G. CHERMÁ, 82, 1.<sup>ER</sup> PISO</p>
<p><b>ESTABLECIMIENTOS REUNIDOS</b></p>		
<p>▼</p>		

PAQUETERÍA - MERCERÍA - NOVEDADES

## CASA SERRANO

Lo más elegante en novedades para señora, caballero y niño  
Esta casa se distingue en los géneros por su buena calidad

González Chermá, 22

CASTELLÓN

MATERIALES DE CONSTRUCCIÓN  
FÁBRICA DE CAL Y MORTEROS  
YESO COMÚN Y BLANCO

\*

CARRO DE TRANSPORTES

\*

## JOSÉ CABALLER MONTÓ

SUCESOR DE TOMÁS PERIS IGUAL

\*

CALLE COSTA, 5 Y 7  
(ANTES MAESTRAZGO)

CASTELLÓN

COMESTIBLES FINOS

VINOS-LICORES  
: ANISADOS :

## Félix Torres Sales

FÁBRICA DE LEJÍA

Paseo Morella, 92

CASTELLÓN

donde se ha celebrado, hasta hace poco, la inauguración de la temporada taurina española con su célebre corrida de la Magdalena. Tiene capacidad para 13.500 espectadores, con graderío de piedra artificial y sillares, y un piso de palcos y gradas cubiertas. Dispone de espaciosos corrales, caballerizas y enfermería dispuesta de un servicio esmerado y completo.





Hay que seguir por la Avenida de Pérez Galdós y calle de San Vicente para desembocar en la *plaza del Rey*, lugar del mercado semanal de los lunes, de suma importancia, no sólo para los de la ciudad, sino también para los pueblos vecinos. En esta plaza se celebran dos ferias: la de Todos los Santos y la de la Magdalena. Grande y con arbolado. Un pequeño trozo de ella con soportales debajo de las casas sostenidos por columnas de piedra. Antiguamente se la denominaba plaza Nueva, llamándosele actualmente del Rey por emplazar en su centro el monumento al Rey Don Jaime el Conquistador.

La calle de Ruiz Zorrilla, de inusitada animación y elegantes comercios, nos conduce al punto de partida, Puerta del Sol, para seguir otro día por las

### Afuera de la ciudad

Daremos una vuelta de circunvalación para mostrar al visitante la parte industrial de la ciudad, señalando algunos edificios que anteriormente hemos dejado de indicar.

Partamos desde la entrada a la población por la carretera de Valencia, donde hemos visto importantes fábricas de azulejos, ladrillos

	<p><b>FÁBRICA DE LICORES Y ANISADOS</b></p> <p><b>JOSE MONFORT</b></p>	
<p>PASEO DE MORELLA, 64</p>		<p>CASTELLÓN</p>

**Serrería Mecánica**

Envases para frutas

**Victorino Torner Siurana**

Avenida Cementerio

**C A S T E L L O N**

**CASA ASENCIO**

Fábrica de Perfumería y Productos de Tocador

Precios sin competencia en las colonias a granel

Perfumería, Droguería y Artículos de Regalo

González Cherma, 36

**C A S T E L L Ó N**

**SOLIVA**

sastre

colón, 11  
castellón



llares, fundiciones de hierro, almacenes de madera y serrerías, presentándose en el *Cuartel* (antiguo convento de Franciscanos). Edificio cuadrado de varios pisos, con patio interior y exteriores y con jardín en su fachada principal. Sirve de alojamiento al elemento militar de Castellón.

Seguiremos por la Ronda del Mijares, ancha y de gran longitud, convertida actualmente en carretera para descongestionar la parte céntrica de la ciudad, y en donde todos sus edificios, aparte de pequeños comercios, están dedicados a la industria: grandes garages, fábricas de mosaicos, lunas y espejos, cajas de cartón, azulejos, talleres de carrocerías, mecánicos, carpintería, almacenes de abonos y para la confección de naranja, etc., etc. En sus calles adyacentes espaciales y rectas, predomina también la industria: fundición de metales, fábricas de chocolate, licores, tintorerías, serrerías y otras; como asimismo en la Ronda de la Magdalena, por la cual seguimos, fábricas de paños, géneros de punto, etc., hasta llegar al barrio «dels Mestrets», donde una Iglesia, de arquitectura original, nos llama la atención. Es templo dedicado a la Sagrada Familia, de una sola nave y sin nada en él digno de mención.

A la derecha de esta Ronda, y casi al final, una pared, sobre la cual se ve la garita de un centinela, nos dice que se trata de la Cárcel del Partido, semicircular y de sistema celular, con cabida para 150 presos. Consta de sótanos, planta baja, dos pisos altos y desvanes. Posee pabellones para el personal del establecimiento, guardias, talleres y otras dependencias.

Hay que seguir por la calle de San Roque, con arbolado y jardín, y por la de San Félix y San Luis llegar a la del Gobernador Bermúdez, donde se encuentra el *Palacio Episcopal*, de aspecto severo y

## VICENTE GASCÓ MONER

ELECTRICISTA

Material eléctrico, Motores, Transformadores, Dinamos, Contadores, etc.  
Instalación y Reparación de Maquinaria Eléctrica

G. Chermá, 79

Teléfono 83

CASTELLÓN

SALVADOS ~ PIENSOS

## MANUEL FONT MAS

Almacén: TEODORO LORENTE, 13 CASTELLÓN Despacho: SAN VICENTE, 76

# J. FERRANDIS

(Sucesor de J. Guerrero)

Casa fundada en 1887

## Fábricas de Cal Hidráulica

Cemento rápido y lento - Piedra Artificial  
y Baldosas Hidráulicas

---

**E S P E C I A L I D A D**  
**EN PAVIMENTOS ARTÍSTICOS**

Imitación del JASPE de los MÁRMOLES y  
Aplicaciones del MOSAICO ROMANO  
:: en las Baldosas ::

---

Despacho:

Ronda de la Magdalena, 5 ~ Teléfono 41

**C A S T E L L Ó N**

sobria arquitectura. Pertenece al obispado de Tortosa y ocupado tan sólo por el Obispo, durante su estancia en la capital.

Un camino recto y con árboles, un parador de autobuses y una estación, nos indican el camino del mar, el cual dejaremos para internarnos por las calles del Escultor Viciano, Luis Vives, toda con

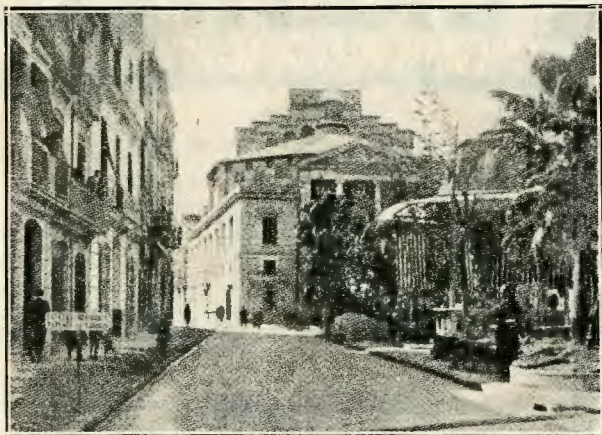

industria; Asensi, con los cines *Capitol* y *Doré*, amplia y despejada; de Herrero, con un grupo de *Escuelas Graduadas*, grandes talleres y fábricas, para acabar el paseo de circunvalación.

### Alrededores de la población

Castellón disfruta también de su *Ciudad Jardín*, la que vamos a visitar partiendo de la Gran Vía, seguir por el camino vecinal de Ribelsalbes, llegar a la Avenida de Enrique Gimeno, y por el Paseo o Carretera de Alcora al punto del cual hemos partido.

La tierra ofrece sus frutos y flores, y el hombre su inteligencia en la variadísima arquitectura de sus *masets*, calificativo que hoy no es aplicable, por haberse transformado en Villas, Torres o Chalets. Aislados muestran la hermosura de sus líneas, perfumados por el azahar de sus huertos, los olorosos pétalos de las flores de sus jardines y el gorjeo de mil pájaros cantores del espacio. Bellezas estas

TALLERES DE CARROCERÍAS PARA AUTOMÓVILES

**JOAQUIN SANCHO**

RONDA DEL MIJARES, 65-67, Y PROGRESO, 7 - CASTELLÓN

**FABRICACIÓN DE MOSAICOS HIDRÁULICOS**

**FÁBRICA DE OBJETOS DE PORTLAND**

**PEDRO MONTAÑÉS**

Despacho: Salmerón, 47 - CASTELLÓN - Fábrica: Pelayo, 1

**“EL PROGRESO”**

FÁBRICAS DE AZULEJOS DE TODAS CLASES  
Y BALDOSAS HIDRÁULICAS

**Viuda de Antonio Segarra**

Telegramas y Telefonemas: VIUDA SEGARRA

OFICINAS: MÉNDEZ NÚÑEZ, 37

FÁBRICAS Y ALMACENES:

RONDA DEL MIJARES, MÉNDEZ NÚÑEZ Y PELAYO

CASTELLÓN

¿Es V. revendedor de GAMUZAS  
para secar y limpiar AUTOS...? Pídanos una oferta o  
muestra y se convencerá de una vez de sus precios y calidades

**FÁBRICA DE CURTIDOS DE JUAN BARREDA**

Avenida de Valencia, 55

CASTELLÓN

que el castellanense disfruta a las puertas mismas de su ciudad, cual pocas poblaciones españolas. Este paseo no es único, pues el que conduce al Ermitorio de Lidón (Patrona de la ciudad) no desmerece de lo descrito. Un camino de dos kilómetros, con doble fila de acacias plantadas por devotos de la Virgen y dos amplios andenes conducen a una replaza con viejo arbolado, bancos y un pozo de frescas aguas, donde se enclava el Ermitorio de Lidón, esbelto y de gran capacidad, de magnífica nave de orden compuesto, con crucero y cúpula de bastante elevación. Tiene buenos altares y moderno pavimento. Por los lados del altar mayor se sube al camarín de la Virgen, de bellas proporciones y elegante aspecto.

La verdadera imagen de la Virgen no es la que verá el visitante, por aparecer colocada la auténtica en el relicario de cristal que lleva en el pecho la imagen de mayor tamaño. La que reza la leyenda fué encontrada por Pedro de Grañana, labrador, que se encontraba arando el año 1366; mide unos ocho o diez centímetros.

Y, por último, bien sea en el tren tranvía o en autobús de línea, nos trasladaremos por recto camino de cuatro kilómetros, todo él con viejo arbolado, al caserío del Grao.

Lo constituyen anchas calles con alumbrado eléctrico y agua potable, buenas fincas de verano frente al puerto. Comercios, iglesia, escuela, centros de recreo, teléfono y lo más necesario para la vida social. Durante la temporada de baños es el lugar preferido por todo castellanense. A su lado el pinar, sitio delicioso de esparcimiento y recreo.

El puerto, de relativa importancia, sobre todo en la época del embarque de la naranja.

Sólo nos resta indicar las

## Excursiones

Muchas pueden hacerse por el término de Castellón, siendo las más importantes a la *Magdalena*, *Collet*, *Pantano*, *Benicasim*, sus *Villas* y *Desierto de las Palmas*, de hermosísimos panoramas, riquísimas fuentes, y cómodas de realizar.

## PENSION LA CENTRAL

FUNDADA EN 1905

SERVICIO ESMERADO  
PRECIOS ESPECIALES A LOS SEÑORES VIAJANTES  
ABONOS POR COMIDAS

Ruiz Zorrilla, 7

CASTELLÓN

COMPAÑÍA VALENCIANA DE CEMENTOS  
PORTLAND, S. A.

FÁBRICAS EN BUÑOL Y SAN VICENTE DEL RASPEIG  
PRODUCCIÓN ANUAL 200.000 TONELADAS

SUPERCEMENTO RIGAS  
CEMENTO PORTLAND RAFF  
CEMENTO PUZOLÁRICO PUZO-RAFF  
CAL HIDRÁULICA FERM

Delegación provincial: ADOLFO VEDRI, Cervantes, 15 - Teléf. 223

DEPÓSITO DE VENTAS:  
AVENIDA DEL CEMENTERIO, 3. - CASTELLÓN

ALMACÉN DE COLONIALES  
Y SALAZONES

SAL AL POR MAYOR

VIUDA DE  
ENRIQUE TÁRREGA

TELÉFONO NÚM. 121

COLÓN, 92

CASTELLÓN

# Nomenclator de las calles de Castellón

Nombre moderno	Antiguo	Entradas	Salidas
<b>A</b>			
A. Tárrega . . . . .	Mealla . . . . .	Colón . . . . .	A. Maura.
Alcora . . . . .		Avda. Clará . . . . .	Carretera Alcora.
Almazora, Avda . . . . .		Avda. Valencia . . . . .	Huerta.
Alloza . . . . .	Arriba . . . . .	R. Zorrilla . . . . .	P. Clavé.
Amadeo I. . . . .	San Pascual . . . . .	San Vicente . . . . .	Zaragoza.
Amal. <sup>a</sup> Fenollosa . . . . .		Lealtad . . . . .	Vinatea.
A. Maura . . . . .	Enseñanza . . . . .	G. Chermá . . . . .	Enseñanza.
Antonio Pons . . . . .		Herrero . . . . .	Huerta.
Aragón . . . . .		Paseo Ribalta . . . . .	Concep. Arenal.
Arenós . . . . .		Pablo Iglesias . . . . .	R. Magdalena.
Arrufat Alonso . . . . .		P. Cruces . . . . .	Pablo Iglesias.
Asarau . . . . .	Sisternes . . . . .	Cardona Vives . . . . .	Gracia.
Asensi . . . . .		P. República . . . . .	Huerta.
Ausias March . . . . .	Cárcel Vieja . . . . .	Colón . . . . .	Gracia.
<b>B</b>			
Balaguer . . . . .		G. Chermá . . . . .	Vera.
Balbas . . . . .	Mjas. Claras . . . . .	P. Pescadería . . . . .	Mayor.
Balmes . . . . .		Salmerón . . . . .	Progreso.
Ballester . . . . .		R. Mijares . . . . .	Repúb. Argentina.
Bartolomé Reus . . . . .		Asensi . . . . .	Huerta.
Barraca . . . . .		Balbas . . . . .	Isaac Peral.
Barrachina . . . . .		Avda. Valencia . . . . .	Pintor Camarón.
Bayer . . . . .		Plaza Rey . . . . .	Salmerón.
Beltrán . . . . .		Pi y Margall . . . . .	Libertad.
Bellver . . . . .		Tenerías . . . . .	Camino Mar.
Beneficencia . . . . .		Tárrega . . . . .	Sin salida.
Benicasim, Avda. . . . .		San Roque . . . . .	Huerta.
Borriol . . . . .		Paseo Morella . . . . .	Sin salida.
Burriana . . . . .		Avda. Valencia . . . . .	Huerta.
<b>C</b>			
Caballero . . . . .		Colón . . . . .	P. M. <sup>a</sup> Cristina.
Cajal . . . . .		Asensi . . . . .	Jover.
Campoamor . . . . .	Villamargo . . . . .	Mayor . . . . .	Gobernador.
Cantarería . . . . .		Carlos III. . . . .	Amadeo I.
Capitán Monzonis . . . . .		Casas Baratas . . . . .	Hnos. Villafaña.
Caperó . . . . .		San Miguel . . . . .	R. Magdalena.
Capuchinos . . . . .		P. Agustina Aragón . . . . .	Camino Plana.
Cardenal Costa . . . . .	Cementerio . . . . .	Paseo Ribalta . . . . .	Afueras.
Cardona Vives . . . . .	Água . . . . .	Mayor . . . . .	Gobernador.
Carlos Llinás . . . . .	Conejos . . . . .	San Félix . . . . .	Sanahuja.
Carlos III. . . . .	Rey D. Jaime . . . . .	P. Tetuán . . . . .	P. Rey.
Casas Baratas . . . . .		Vinatea . . . . .	Maestrazgo.
Catalá . . . . .		Conde Noroña . . . . .	Labernia.
Cataluña . . . . .		P. Independencia . . . . .	Costa.

Nombre moderno	Antiguo	Entradas	Salidas
C. Huguet	Gimnasio	Paseo Ribalta	Costa.
Cazadores		Mayor	Pescadores.
Cervantes	Empedrado	G. Chermá	Mayor.
Císcar	1. <sup>a</sup> Trav. <sup>a</sup> Mar.	Camino Mar	Dr. Gea.
Cisneros	Trav. <sup>a</sup> Lidón	Lope Vega	Pablo Iglesias.
Clará, Avda.	Lucena	R. Mijares	Alcora.
Climent		Zaragoza	Pablo Iglesias.
Colón	Zapateros	Mayor	P. Tetuán.
Compromiso Caspe	Pólvora	Pintor Montoliu	R. Magdalena.
Concep. Arenal		R. Magdalena	C. Huguet.
Conde Aranda	Ribalta	P. Isabel la Católica	R. Magdalena.
Conde Noroña		Libertad	R. Mijares.
Conde Pestagua	Naranjeros	P. Clavé	P. Agust. Aragón.
Cooperación		Camino Mar	Camino Viejo.
Coscollosa	Callejón Pito	Sanahuja	Avda. Capuchinos.
Cosme Vives		R. Magdalena	Cataluña.
Cronista Montaner	C. <sup>o</sup> Montaner	Roque Barcia	Afuera.
Cronista Rocafort		Campo	Campo.
<b>CH</b>			
Chaumel		Joaquín Costa	Vinatea.
<b>D</b>			
Deán Martí		R. Magdalena	C. Huguet.
Diagonal		Casas Baratas	Vinatea.
Dr. Gea Mariño	Tenerias	Gobernador	Huerta.
Dolores		A. Gimeno	Notario Mas.
Domingo Briau	C. Hospital	Mayor	P. Maria Cristina.
Donat		R. Mijares	Repúb. Argentina.
<b>E</b>			
Ecce-Homo	Pes de la Farina	Mayor	Pintor Carbó.
Egal		Méndez Núñez	Sin salida.
E. Gimeno		C. Castellón	Cno. Ribesalbes.
Enseñanza	Cañaret	A. Maura	Mayor.
Escalante		Avda. Valencia	Parque Oeste.
Escuder		A. Gimeno	P. Cruces.
E. Viciano	Magdalena	P. República	P. Borrull.
Espartero		P. Isabel la Católica	Compromis. Caspe
Esquiladores		O'Donnell	Colón.
Estrella		R. Magdalena	Costa.
<b>F</b>			
Falcó		P. Castelar	P. República.
Fausto Vallés		Gobernador	Huerta.
Félix Breva		R. Mijares	Gran Vía.
Fola		Pi y Margall	Huerta.
Fortuna		Poeta Verdaguer	P. Mallorca.



Nombre moderno	Antiguo	Entradas	Salidas
<b>G</b>			
García Hernández...	Pueblo.....	Colón.....	Plaza Rey.
Gasset.....	Castelar.....	P. Castelar.....	P. República.
General San Miguel.		Comedor.....	Maestrazgo.
Germanías.....	Olivereta.....	Rosell.....	Arrufat Alonso.
Gobernador.....		P. Borrull.....	P. Agust. Aragón.
G. Chermá.....	En medio.....	P. Castelar.....	P. Clavé.
Gracia.....		Mayor.....	Asarau.
Gran Via.....		Carretera Alcora....	Cno. Ribesalbes.
Guarda.....		San Roque.....	San Miguel.
Guítarrista Tárrega	Rosario.....	P. Borrull.....	Asensi.
Gutiérrez.....		Zaragoza.....	Lloréns Clavell.
Gumbau.....		Mayor.....	Pescadores.
<b>H</b>			
Hrnos. Villafañe....	Arco.....	R. Magdalena.....	Casas Baratas.
Herrero.....		P. República.....	Huerta.
Historiador Escolano.		Vinatea.....	Cronista Rocafort.
Historiador Diago...		R. Magdalena.....	Jovellanos.
Historiador Viciana..		Pérez Galdós.....	Avenida Clará.
<b>I</b>			
Infante D. Pedro....		R. Magdalena.....	Vilarroig.
Isaac Peral.....	Trav. <sup>a</sup> Enchín..	Vera.....	Mayor.
Isabel Ferrer.....	Cazuella.....	Cervantes.....	San Luis.
<b>J</b>			
Joaquín Costa.....	Mestrets.....	P. Pablo Iglesias....	Afueras.
Jorge Juan.....		R. Mijares.....	Afueras.
José Jorge Brevia....		Cardona Vives.....	Cazadores.
Jovellanos.....		Estrella.....	Chaumel.
Jover.....		Pi y Margall.....	Herrero.
Juan Bta. Poeta.....		Avda. Valencia.....	Sin salida.
<b>L</b>			
Lagasca.....	3. <sup>a</sup> Trav. <sup>a</sup> Mar..	Fausto Vallés.....	Viejo Mar.
Lavernia.....		R. Mijares.....	Catalá.
Lealtad.....		Jovellanos.....	Costa.
Lepanto.....		Pi y Margall.....	Pintor Camarón.
Libertad.....	Talecones.....	Salmerón.....	Pi y Margall.
Lidón.....		Lope de Vega.....	Isabel la Católica.
Lope de Vega.....	Trav. <sup>a</sup> Lidón..	San Félix.....	Cisneros.
Lucena.....	Estación.....	Avenida Clará.....	P. España.
Luis Vives.....		Escultor Viciano....	Herrero.
<b>LL</b>			
Lloréns Clavell.....		Notario Mas.....	R. Magdalena.

Nombre moderno	Antiguo	Entradas	Salidas
<b>M</b>			
Maestrazgo .....		R. Magdalena .....	Puente Hierro.
Maestro Lloréns .....	1. <sup>a</sup> Trav. <sup>a</sup> Mar..	Unión .....	Río Seco.
Magdalena (Ronda)..		R. Mijares .....	Av. Benicasim.
Mar .....		Campoamor .....	Camino Mar.
María Brea .....		Pelayo .....	Parque Oeste.
Marqués Ensda .....	2. <sup>a</sup> Trav. <sup>a</sup> Mar..	Fausto Vallés .....	Camino Viejo.
Matadero .....		Gobernador .....	Huerta.
Matías Ferrer .....		Camino Mar .....	Afueras.
Mayor .....		P. República .....	Agust. Aragón.
Méndez Núñez .....		Libertad .....	R. Mijares.
Mendizábal .....		R. Mijares .....	Repúb. Argentina.
Mercado (Pasaje) ..	Callejón Cárcel.	G. Chermá .....	Pescadería.
Miguel J. Pascual ..	Velódromo .....	Pérez Galdós .....	Clará.
Mijares (Ronda) ..		R. Magdalena .....	Avda. Valencia.
Morella (Paseo) ..		Paseo Ribalta .....	Avda. Zaragoza.
Morería .....	Bolos .....	G. Chermá .....	Alloza.
Mosén Befí .....		A. Fenollosa .....	Afueras.
Mosén Tirado .....	Porrans .....	Mayor .....	Asarau.
Moyano .....		Ximénez .....	B. Reus.
Muñoz Torrero .....		Donat .....	Parque Oeste.
<b>N</b>			
Norte .....		Salillas .....	Al campo.
Nueve de Marzo ..		R. Magdalena .....	Espartero.
Núñez de Arce .....	Capuchinas .....	Mayor .....	Gobernador.
<b>O</b>			
Obelisco (Paseo) ..		P. Independencia .....	Galdós.
Obispo Climent .....	Coloro .....	Mayor .....	Cazadores.
Obispo Salinas .....	Callejón Obispo.	Gobernador .....	Huerta.
O'Donnell .....	Vallada .....	Alloza .....	G. Chermá.
Onofre .....		San Roque .....	San Miguel.
Orfebres Santalínea ..		Pi y Margall .....	B. Reus.
<b>P</b>			
Padre Vela .....		Paseo Ribalta .....	Costa.
Padre Vicent .....		Sanahuja .....	Capuchinos.
Padre Tosca .....	Trav. Costa .....	Costa .....	Chaumel.
Palma .....		Cisneros .....	Conde Aranda.
Papa Luna .....	Higuera .....	Colón .....	Morería.
Pedro Aliaga .....	P. Vilarroig .....	A. Gimeno .....	Climent.
Pedro el Grande .....	Trav. Diagonal ..	Continuación Salillas.	Diagonal.
Pelayo .....		R. Mijares .....	Padre Jofré.
Pérez Galdós .....		San Vicente .....	P. España.
Pescadores .....		Campoamor .....	C. Vives.
Picó .....		P. Constitución .....	Balbas.
Pintor Camarón .....		P. Padre Jofré .....	Parque Oeste.

Nombre moderno	Antiguo	Entradas	Salidas
Pintor Montoliu . . . . .	Pólvora . . . . .	San Miguel . . . . .	Gob. Izquierdo.
Pintor Ribera . . . . .		Costa y Borrás . . . . .	Maestro Lloréns.
Pintor López . . . . .		Paseo Morella . . . . .	Maestro Lloréns.
Pintor Oliet . . . . .		Paseo Morella . . . . .	Afuera.
Pintor Orient . . . . .		R. Mijares . . . . .	Obelisco.
Pintor Vergara . . . . .	Horno . . . . .	Mayor . . . . .	Barraca.
Pi y Margall . . . . .	Trinidad . . . . .	P. Castelar . . . . .	Avda. Valencia.
Poeta Guimerá . . . . .	Paso . . . . .	G. Chermá . . . . .	A. Gimeno.
Poeta Verdaguer . . . . .	Mallorca . . . . .	Libertad . . . . .	Pi y Margall.
Poeta Mistral . . . . .	Trav. Sierpes . . . . .	Cronista Rocafort . . . . .	Avda. Benicasim,
Poeta March . . . . .	Trav. Lealtad . . . . .	Lealtad . . . . .	Chaumel.
Prim . . . . .		P. Borrull . . . . .	Huerta.
Primero de Mayo . . . . .	San Blas . . . . .	Bayer . . . . .	Repúb. Argentina.
Progreso . . . . .		Escuelas Pías . . . . .	R. Mijares.
<b>R</b>			
Rafalafena . . . . .		P. Agustina Aragón . . . . .	Afuera.
Ramón Lull . . . . .		Herrero . . . . .	Pi y Margall.
Ramos . . . . .		Escuelas Pías . . . . .	R. Mijares.
República Argentina..		Pérez Galdós . . . . .	P. Oeste.
Ribalta (Paseo) . . . . .		P. Independencia . . . . .	Vía férrea.
Roger de Lauria . . . . .	Trav. Diagonal.	Continuación Salillas.	Maestrazgo.
Roque Barcia . . . . .		Paseo Morella . . . . .	Avda. Alcora.
Ros de Ursinos . . . . .		San Roque . . . . .	Capuchinos.
Rosell . . . . .		A. Gimeno . . . . .	R. Magdalena.
Ruiz Vila . . . . .	Caldereros . . . . .	Mayor . . . . .	Gobernador.
Ruiz Zorrilla . . . . .	San Joaquín . . . . .	P. Castelar . . . . .	Bayer.
<b>S</b>			
Sagasta . . . . .	Sindicato . . . . .	Pi y Margall . . . . .	B. Reus.
Sales y Ferré . . . . .	Huerto Mas . . . . .	Pi y Margall . . . . .	Ximénez.
Salillas . . . . .	Cárcel Modelo . . . . .	R. Magdalena . . . . .	Espartero.
Salmerón . . . . .	Alcora . . . . .	Pi y Margall . . . . .	Clará.
Sanahuja . . . . .	Moreras . . . . .	P. Agustina Aragón . . . . .	San Roque.
Sanchis Albella . . . . .		Mayor . . . . .	José J. Brevia.
San Cristóbal . . . . .		Poeta Verdaguer . . . . .	Beltrán.
San Félix . . . . .	Ample . . . . .	G. Chermá . . . . .	San Roque.
San Luis . . . . .	El Vall . . . . .	P. Clavé . . . . .	Agustina Aragón.
San Miguel . . . . .		P. Isabel la Católica . . . . .	Pintor Montoliu.
San Roque . . . . .	Forn del Plá . . . . .	San Félix . . . . .	Avda. Benicasim.
San Vicente . . . . .		P. Rey D. Jaime . . . . .	Galdós.
Santa Bárbara . . . . .		P. Isabel la Católica . . . . .	R. Magdalena.
Santa Cruz Tejeiro . . . . .	Cruces . . . . .	Colón . . . . .	A. Gimeno.
Santo Tomás . . . . .		P. Clavé . . . . .	Conde Aranda.
Segarra . . . . .		Conde Noroña . . . . .	Sin salida.
7, 8 y 9 de Julio . . . . .		San Roque . . . . .	Capuchinos.
Sisternes . . . . .		Conde Noroña . . . . .	Lavernia.
Sidro Vilarroig . . . . .		P. Padre Jofré . . . . .	Parque Oeste.
Sol y Ortega . . . . .		San Félix . . . . .	Sanahuja.

Nombre moderno	Antiguo	Entradas	Salidas
<b>T</b>			
Tárrega Monteblanco.		Avenida Clará. . . . .	Padre Jofré.
Temprado . . . . .	Carrer Nou. . . . .	Escultor Viciano. . . . .	Asensi.
Teodoro Llorente. . . . .		Paseo Morella. . . . .	Costa y Borrás.
Tosquella. . . . .		Cisneros. . . . .	Santa Bárbara.
Trullols . . . . .	Altramuz . . . . .	Plaza Tetuán. . . . .	Cantarería.
<b>U</b>			
Unión. . . . .		Paseo Morella. . . . .	Costa y Borrás.
<b>V</b>			
Valencia (Avda.) . . . . .		Pi y Margall . . . . .	Carret. Madrid.
Vera. . . . .	Enchín. . . . .	P. Constitución. . . . .	Gasset.
Vilarroig . . . . .		Pedro Aliaga. . . . .	Pablo Iglesias.
Villarreal. . . . .		Avenida Alcora. . . . .	Afuera.
Vinatea (Ronda). . . . .		R. Magdalena. . . . .	Costa.
Virgen (Avda.) . . . . .	Cami. Lidón. . . . .	P. Agustina Aragón. . . . .	Ermita Lidón. . . . .
<b>X</b>			
Ximénez. . . . .		P. República. . . . .	Pi y Margall.
<b>Z</b>			
Zaragoza. . . . .	Calvario. . . . .	P. Tetuán. . . . .	Independencia.

## **TALLER DE CARRUAJES Y CARROCERÍAS**

*Volquetes sobre  
toda clase  
de CHASIS*

**: Manuel :  
Hernández**



*Avenida Doctor Clará, 72 - CASTELLÓN*

# Plazas de Castellón y sus afluentes

**AGUSTINA DE ARAGÓN.**—(Antes María Agustina). Afluyen las calles de Mayor, Conde Pestagua, Sanahuja, Rafalafena, Gobernador y San Luis y las Avenidas de Capuchinos y de la Virgen.

**ALCALDE CARBÓ.**—(Antes Diputación y María Cristina). Afluyen Caballeros, San Luis, Alcalde Forcada y Domingo Briau.

**AMALIO GIMENO.**—(Antes de las Cruces). Afluyen las calles de las Cruces, de los Dolores, Pedro Aliaga, Rosell, Poeta Guimerá y plazas de Tetuán y de Clavé.

**AZAÑA.**—Afluyen Pi y Margall, Ramón Lull, Orfebre Santalínea, Gran Vía de Valencia y Lepanto.

**BORRULL.**—Afluyen las calles de Prim, Guitarrista Tárrega, Escultor Viciano, Gobernador, Camino del Mar y plaza de Hernán Cortés.

**CASTELAR.**—(Antes Puerta del Sol). Afluyen las calles de González Chermá, Gasset, Falcó, Pi y Margall, Ruiz Zorrilla y plaza de Sixto Cámara.

**CLAVÉ.**—(Antes Descarga de la neña). Afluyen las calles de González Chermá, Alloza, San Luis, San Félix, Conde Pestagua, Santo Tomás, Arrufat Alonso, Cisneros, Lope de Vega y plaza de Amalio Gimeno.

**CONSTITUCIÓN.**—(Antes Plaza Vieja.) Afluyen las calles de Colón, Picó y Vera, Pasaje del Mercado y plazas de Carbó y Pescadería.

**ESCUELAS PÍAS.**—(Antes del Progreso.) Afluyen las calles del Progreso, Ramos y Conde Noroña.

**ESPAÑA.**—Afluyen las calles de Lucena, Avenida de Pérez Galdós y Paseos de Ribalta y Obelisco.

**FERMÍN GALÁN.**—(Antes Tetuán y Arrabalet.) Afluyen las calles de Colón, Carlos III, Trullols, Zaragoza y Dolores y plaza de Amalio Gimeno.

**HERNÁN CORTÉS.**—(Antes de Pescadores.) Afluyen las calles de Campoamor y Pescadores y plaza de Borrull.

**INDEPENDENCIA.**—Afluyen las calles de Zaragoza, Obelisco y Cataluña, Rondas de la Magdalena y del Mijares y Paseos de Ribalta y Obelisco.

**ISABEL LA CATÓLICA.**—(Antes de les Bases). Afluyen las calles San Félix, Conde Aranda, Lidón, Santa Bárbara, Espartero y San Miguel.

**MALLORCA.**—Afluyen las calles de la Libertad, Fortuna y Beltrán.

**NOTARIO MAS.**—(Antes de los Dolores). Afluyen las calles de los Dolores, Climent y Lloréns de Clavell.

**PABLO IGLESIAS.**—(Antes dels Mestrets.) Afluyen las calles de Arenós, Vilarroig, Climent, Arrufat Alonso, Cisneros y Ronda de la Magdalena.

**PADRE JOFRÉ.**—Afluyen las calles de Pelayo, Pintor Camarón, Tárrega Monteblanco y República Argentina.

**PARQUE DEL OESTE.**—Afluyen Poeta Escalante, Ladrillares, Pintor Camarón, Sidro Vilarroig, República Argentina, Muñoz Torrero y María Breva.

**PESCADERÍA.**—Afluyen las calles de Balbas, Pasaje del Mercado y plaza de la Constitución.

**PINTOR CARBÓ.**—(Antes de la Nieve.) Afluyen las calles de Colón y Mayor, callejón del Ecce-Homo y plaza de la Constitución.

REPÚBLICA.—(Antes Paz y Alfonso XIII.) Afluyen Gasset, Falcó, Ximénez, Herrero, Asensi, Escultor Viciano y Mayor.

REY DON JAIME.—(Antes Plaza Nueva). Afluyen las calles Ruiz Zorrilla, Bayer, San Vicente, Carlos III y Pueblo.

SIXTO CÁMARA.—(Antes del Real.) Afluyen las calles de Salmerón y Ruiz Zorrilla y plaza de Castelar.

TEODORO IZQUIERDO.—Afluyen las calles de San Roque, Pintor Montoliu, General San Miguel, Avenida de Benicasim y Ronda de la Magdalena.

## Calles y Plazas del Grao de Castellón

Nombre moderno	Antiguo	Entradas	Salidas
Albareda.....		Blasco Ibáñez.....	Afueras.
Alegría.....		Avda. Puerto.....	Plaza Iglesia.
Barceló.....	Del Conejito....	Avda. Puerto.....	Plaza Iglesia.
B. Ibáñez (Paseo)....	Buenavista....	Avda. Poniente....	Pinar.
Canalejas.....	San Cristóbal..	Avda. Puerto.....	Pinar.
Canalejas (Trav. <sup>a</sup> )...		Canalejas.....	Sebastián Elcano.
Churruca.....	San Vicente....	Avda. Puerto.....	Playa Serrallo.
Monturiol.....		Churruca.....	Avda. Poniente.
Poniente (Avda.)....		Blasco Ibáñez.....	Playa Serrallo.
Puerto (Avda.)....		Carretera Grao....	Blasco Ibáñez.
Rizal.....		Blasco Ibáñez.....	Afueras.
San Pedro.....		Albareda.....	Plaza Iglesia.
Sebastián Elcano....		Plaza Iglesia.....	Pinar.
Villanueva.....		Canalejas.....	Sebastián Elcano.

PLAZA DE LA IGLESIA.—Afluyen las calles de Alegría, Barceló, Canalejas, San Pedro, Sebastián Elcano y Paseo de Blasco Ibáñez.

### Géneros de Punto de Lana, Seda y Algodón

## Alejandro Reichenbach

Especialidad en chales y toquillas  
de Estambre y sus similares

Calle Cooperación

CASTELLÓN

# El Año Religioso

NOTA.—Los días señalados con \* son fiestas de precepto. Los de ayuno y abstinencia, se señalan con las abreviaturas Ay. y Abs. respectivamente.

## ENERO

- |  |  |
|--|--|
| * 1 Primer viernes. — La Circuncisión del Señor. | * 10 D. I de Epifanía.   |
| * 3 D. El Santo Nombre de Jesús.                 | * 17 D. II de íd.  |
| * 6 Mc. La Epifanía del Señor.                   | * 24 D. de Septuagésima.   |
|  | * 31 D. de Sexagésima. —<br>Empiezan los Siete Domingos a S. José. |

## FEBRERO

- |  |                            |
|--|----------------------------|
| 5 Primer viernes.                                  | 19 V. Ay. y abs. Témporas. |
| * 7 D. de Quincuagésima.                           | 20 S. Ay. Témporas.        |
| * 10 Mc. de Ceniza.—Se cierran las velaciones. Ay. | * 21 D. II de Cuaresma.    |
| 12 V. Ay. y abs.                                   | 24 Mc. Ay.                 |
| 13 S. Ay.  | 26 V. Ay. y abs.           |
| * 14 D. I de Cuaresma.                             | 27 S. Ay.                  |
| 17 Mc. Ay. Témporas.                               | * 28 D. III de Cuaresma.   |

## MARZO

- |   |                                  |
|---|----------------------------------|
| 2 Mc. Ay.   | 18 V. Ay. y abs.                 |
| 4 Primer viernes. — Empieza la novena de Gracia. Ay. y abs. | * 19 S. San José. Ay.            |
| 5 S. Ay.  | * 20 D. de Ramos.                |
| 6 D. IV de Cuaresma.  | 23 Mc. Ay.                       |
| 9 Mc. Ay.   | 24 Jueves Santo.                 |
| 11 V. Ay. y abs.  | 25 Viernes Santo. Ay. y abs.     |
| 12 S. Ay.   | 26 S. Santo. Ay. hasta mediodía. |
| * 13 D. de Pasión.  | * 27 Pascua de Resurrección.     |
| 15 M. Empiezan los Trece Martes de San Antonio.             | 28 L. Se abren las velaciones.   |
| 16 Mc. Ay.  |                                  |

## ABRIL

- |                          |                              |
|--------------------------|------------------------------|
| 1 Primer viernes.        | * 10 D. II desp. de Pascua.  |
| 3 D. de Cuasímodo.       | * 17 D. III desp. de Pascua. |
| 4 L. San Vicente Ferrer. | * 24 D. IV desp. de Pascua.  |

# Rocalla

EL MEJOR MATERIAL  
PARA CONSTRUCCIONES

----- TUBOS -----  
PLANCHAS ACANALADAS  
DEPÓSITOS \* CANALONES

**ROCALLA, S. A.**

SUCURSAL EN CASTELLÓN:  
ASENSI, 20 \* TELÉFONO 90

## F. URÓS CHUST

AGENTE COMERCIAL COLEGIADO

CEMENTO PORTLAND ARTIFICIAL  
HIERROS Y ACEROS  
PUERTAS DE HIERRO  
MADERAS \* MATERIALES DE  
CONSTRUCCIÓN EN GENERAL  
**RAMO DE SEGUROS**

\*

Teléfono 90

\*

ASENSI, NÚMERO 20 ~ CASTELLÓN



## M A Y O

- |   |   |
|---|---|
| <ul style="list-style-type: none"> <li>* 1 D. V. desp. de Pascua.</li> <li>* 5 J. La Ascensión del Señor.</li> <li>6 V. Empieza la Novena del Espíritu Santo.</li> <li>* 8 D. Infraoctava de la Ascensión.</li> <li>14 S. Ay. y abs.</li> <li>* 15 D. Pascua de Pentecostés.</li> </ul> | <ul style="list-style-type: none"> <li>costés. Empieza la seisena de San Luis.</li> <li>20 V. Témporas. Abs.</li> <li>* 22 D. I desp. de Pentecostés.</li> <li>* 26 J. Santísimo Corpus Christi.</li> <li>* 29 D. II desp. de Pentecostés.</li> </ul> |
|---|---|

## J U N I O

- |  |  |
|--|--|
| <ul style="list-style-type: none"> <li>3 Primer viernes. El Sagrado Corazón de Jesús.</li> <li>* 5 D. III desp. de Pentecostés.</li> <li>* 12 D. IV después de Pentecostés.</li> </ul> | <ul style="list-style-type: none"> <li>* 19 D. V después de Pentecostés.</li> <li>* 26 D. VI desp. de Pentecostés.</li> <li>* 29 Mc. San Pedro y San Pablo.</li> </ul> |
|--|--|

## J U L I O

- |   |  |
|---|--|
| <ul style="list-style-type: none"> <li>1 Primer viernes.</li> <li>* 3 D. VII desp. de Pentecostés.</li> <li>* 10 D. VIII desp. de Pentecostés.</li> <li>* 17 D. IX desp. de Pentecostés.</li> </ul> | <ul style="list-style-type: none"> <li>* 24 D. X desp. de Pentecostés.</li> <li>* 25 L. Santiago, Patrón de España.</li> <li>* 31 D. XI desp. de Pentecostés.</li> </ul> |
|---|--|

## A G O S T O

- |   |   |
|---|---|
| <ul style="list-style-type: none"> <li>5 Primer viernes.</li> <li>* 7 D. XII desp. de Pentecostés.</li> <li>* 14 D. XIII desp. de Pentecostés.</li> </ul> | <ul style="list-style-type: none"> <li>* 15 L. La Asunción de Nuestra Señora.</li> <li>* 21 D. XIV desp. de Pentecostés.</li> <li>* 28 D. XV desp. de Pentecostés.</li> </ul> |
|---|---|

## S E P T I E M B R E

- |   |  |
|---|--|
| <ul style="list-style-type: none"> <li>2 Primer viernes.</li> <li>* 4 D. XVI después de Pentecostés.</li> <li>* 11 D. XVII desp. de Pentecostés.</li> </ul> | <ul style="list-style-type: none"> <li>* 18 D. XVIII desp. de Pentecostés.</li> <li>23 V. Témporas. Abs.</li> <li>* 25 D. XIX desp. de Pentecostés.</li> </ul> |
|---|--|

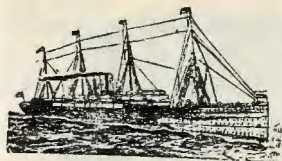

## J. SANCHIS PRATS

Alloza, 71 ■ Teléfono 28

CASTELLÓN

Transportes Combinados - Terrestres y Marítimos

AGENTE EN BARCELONA:

AGENCIA DOMÉNECH - Paseo Colón, 11

AGENTE EN ALCOY:

AGENCIA ZARAGOZA - Laporta, 24

## H O J A L A T E R Í A

(JUNTO AL HOTEL FABRA)

# VICENTE ARNAU

Marcas para la confección de Naranja, Guano, etc.

P. Sixto Cámara, 5

CASTELLÓN

## MUEBLES

# VICENTE BABILONI

EN TODOS PRECIOS Y ESTILOS

DIRECTAMENTE DE FABRICANTE A COMPRADOR

EXPOSICIÓN Y VENTA: COLÓN, 48

Fábrica: DEÁN MARTÍ, 52 y P. VELA, 37

CASTELLÓN

## OCTUBRE

- |                                  |                                     |
|----------------------------------|-------------------------------------|
| * 2 D. XX desp. de Pentecostés.  | * 16 D. XXII desp. de Pentecostés.  |
| 7 Primer viernes.                | * 23 D. XXIII desp. de Pentecostés. |
| * 9 D. XXI desp. de Pentecostés. | * 30 D. XXIV desp. de Pentecostés.  |

## NOVIEMBRE

- |                                    |   |
|------------------------------------|---|
| * 1 M. Fiesta de todos los Santos. | * 13 D. XXVI desp. de Pentecostés.                |
| 4 Primer viernes.                  | * 20 D. XXVII desp. de Pentecostés.               |
| * 6 D. XXV desp. de Pentecostés.   | * 27 D. I de Adviento. Se cierran las velaciones. |

## DICIEMBRE

- |                                  |   |
|----------------------------------|---|
| 2 Primer viernes.                | 17 S. Témporas. Ayuno y abs.              |
| * 4 D. II de Adviento.           | * 18 D. IV de Adviento.                   |
| * 8 S. La Inmaculada Concepción. | * 25 D. La Natividad de N. S. Jesucristo. |
| * 11 D. III de Adviento.         | 26 L. Se abren las velaciones.            |
| 16 V. Témporas. Abs.             |   |

	<h1>ANTONIO ESCODA</h1> <p>TALLISTA - DECORADOR</p> <p>◆ ◆ ◆</p> <p>TALLER Y DESPACHO:</p> <p>Deán Martí, 44. — CASTELLÓN</p>	
---	---	---

AGENCIA NOTARIAL "IBÁÑEZ"  
GENERAL ADMINISTRATIVA

MAYOR, 94

TELÉFONO 404

CASTELLÓN

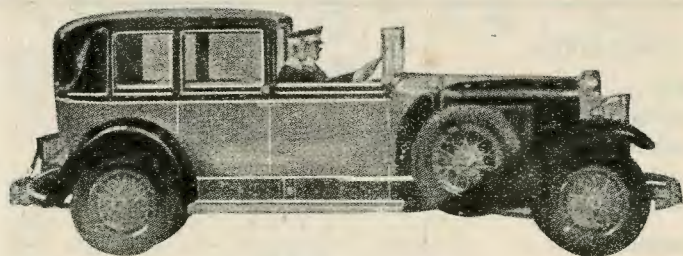

## Grandes Talleres de construcción de Carrocerías

Automóviles de lujo, Autobuses, Camiones, Carruajes y Carros  
Sección de Guarnicionería, Pintura al Duco y al Barniz  
Elegancia en la línea - Solidez en la construcción por  
el empleo de maderas secas y de primera calidad

**EMILIO PRADES BLASCO**

Salmerón, 1, duplicado

CASTELLÓN

## ELEGANCIA Y FANTASÍA

..... REUNEN LOS .....

## CALZADOS PUIG

Últimos y variados modelos :: Economía en los precios  
..... Visite usted esta CASA .....

COLÓN, NÚMERO 68

CASTELLÓN

## PRUEBA IRREFUTABLE

de la inmejorable calidad en los artículos de la

## SOMBRERERÍA PUIG

es la distinguida y numerosa clientela que favorece esta CASA

**Siempre lo más fino :: La última palabra de  
la moda :: Artículos en todas clases y precios**

COLÓN, NÚMERO 51

CASTELLÓN

## Misas de hora fija en los días de precepto

SANTA MARÍA	4	V. 5'30	V. 6'15	7	8	9		11	12
San Agustín		L. 5'45	L. 6'30		8		10		
Santa Clara					8'30				
San Nicolás					8				
Asilo			V. 6'30	1. 7					
Colegio Huérfanos				7					
Beneficencia			} V. 6 } L. 6'30						
Capuchinas				6					
Carmelitas Descalzas				V. 7	1. 8				
Colegio Sgdo. Corazón				7		9			
Colegio Consolación				7					
Clínica de San José				V. 7	1. 8				
PURÍSIMA SANGRE				7	8	9			11
Sagrada Familia		V. 5	6	7	1. 8				11
PP. Carmelitas		5	6	7	1. 8	9			
Siervas de Jesús				7					
Virgen de la Soledad					8				
SANTÍSIMA TRINIDAD			6	7	8	9			11
PP. Escolapios			6			9			
San Miguel				7	8		1.10'30		
Santo Hospital				V. 7	1. 8				
Cementerio						9			

NOTA.—Las horas señaladas con V sólo rigen en verano. Y las indicadas con L, sólo en invierno.

# PALUDISMO

Lo mejor para combatirlo es la  
**ANTIMALARINA SERRANO**

De venta en la far-  
macia del autor:

Mayor, 5 - CASTELLON

PAÑERÍA Y NOVEDADES

## V I L A R

SASTRE Y CAMISERO A MEDIDA

MAYOR, 26

CASTELLÓN

**NOS Y RUIZ, C.<sup>A</sup>**

— FÁBRICA DE —  
**GÉNEROS DE PUNTO**

AVENIDA PÉREZ GALDÓS, 4-CASTELLÓN



**LA IDEAL**

**PELÚQUERÍA  
DE SEÑORAS**



Esta casa, montada a la moderna, garantiza todos sus trabajos de MARCEL, MIS-AMPLIS, TINTES, MANICURA, DEPILACIÓN, MASAJE, RAYOS UL-

TRAVIOLETA; y sus PERMANENTES, sin electricidad, a 15 pesetas, único precio, garantizándolas como mínimo SEIS meses.

A CARGO DE

**VÍCTOR ALCARAZ Y SEÑORA**

ALLOZA, 141

CASTELLÓN

Fábrica de Medias y Calcetines

≡ **José Tena Marín** ≡

Especialidad en Calcetines Fantasía

Avenida Pérez Galdós, 11

Castellón

## Cuadro permanente de Cuarenta Horas

DÍAS de exposición	TEMPLOS	HORAS DE EXPOSICIÓN DEL SEÑOR				OBSERVACIONES
		Enero Noviembre Diciembre	Febrero Octubre	Marzo Septiembre	Abril-Mayo Junio-Julio Agosto	
Lunes. . . .	Santo Domingo (Beneficencia).	5 1/2 a 5	4 a 5 1/2	4 1/2 a 6	5 a 6 1/2	Sólo de 5 1/2 a 7 t. desde 2.º jueves de Julio, Agosto y Septiembre. Menos Agosto y Septiembre.
Martes. . . .	San Agustín. . . . .	4 a 5 1/2	4 1/2 a 6	5 a 6 1/2	5 1/2 a 7	
Miércoles. . .	Monjas Capuchinas. . . . .	4 a 5 1/2	4 1/2 a 6	5 a 6 1/2	5 1/2 a 7	
Jueves. . . .	Santa María. . . . .	10 1/2 a 5 1/2	10 1/2 a 6	10 1/2 a 6	10 1/2 a 6	
Viernes. . . .	Purísima Sangre. . . . .	4 a 5 1/2	4 1/2 a 6	5 a 6 1/2	5 1/2 a 7	
1.ºs Viernes.	Id. íd. . . . .	10 a 5 1/2	10 a 6	10 a 6 1/2	10 a 7	
íd.	Santa María. . . . .	6 a 10 mañ.	6 a 10 mañ. <sup>a</sup>	6 a 10 mañ.	6 a 10 mañ. <sup>a</sup>	
Sábado. . . .	Santa Clara. . . . .	4 a 5 1/2	4 1/2 a 6	5 a 6 1/2	5 1/2 a 7	
Domingo. . .	Santísima Trinidad. . . . .	4 a 5 1/2	4 a 5 1/2	4 a 5 1/2	4 a 5 1/2	

### Novenas y Triduos que interrumpen en todo o en parte el precedente horario

**Enero.**—Cuarenta Horas Solemnes en las Capuchinas; Novena del Perpetuo Socorro en la Trinidad; Triduo de la V. O. T. de Santo Domingo, en Santa María.—**Febrero.**—Triduo solemnísimos de la Adoración Nocturna, en Santa María. (Carnaval).—**Abril.**—Semana Santa; Novenas de San Vicente Ferrer, en la Beneficencia; y de San José, en San Agustín.—**Mayo.**—Novenas de la Virgen de Lidón, en Santa María; y de la Santísima Trinidad en su Iglesia.—**Junio.**—Corpus y su Octava; Novena del Sagrado Corazón, en la Purísima Sangre.—**Julio.**—Novena de la Virgen del Carmen, en Santa María.—**Octubre.**—Triduo de la Archicofradía del Rosario, en Santa María.—Novena de Santa Teresa en ídem.—Cuarenta Horas Solemnes, en la Purísima Sangre (25 al 28).—**Noviembre.**—Cuarenta Horas Solemnes de Almas; Novena de ídem., en Santa María.—**Diciembre.**—Novena de la Inmaculada, en Santa Clara.—Triduo de las Hijas de María Inmaculada, en Santa María.

# PORTLANDS

YESOS, CEMENTOS  
Y CAL HIDRÁULICA

R. MAGDALENA, NÚMS. 7 Y 9

//

# AGUSTÍN GASCÓ

//

FÁBRICA DE LADRILLOS

LLANO DE SAN FRANCISCO ~ CASTELLÓN



# SERVICIO DE CORREOS

## HORAS DE SERVICIO EN CORREOS

Venta de sellos, apartados y lista, de 8 a 13 y de 17 a 19.

Certificados, valores y paquetes postales, de 9 a 11 1/2; de 17 a 19.

Reclamaciones, de 10 a 12. Los domingos no hay servicio.

Giro postal (imposiciones), de 9 a 12. Los domingos no hay servicio.

Giro postal (pagos), de 10 a 12. Los domingos no hay servicio.

Caja Postal de Ahorros, de 10 a 12. Los viernes no hay servicio.

NOTA.—En los servicios que no vacan los domingos, prestan servicio hasta las 11, y por la tarde se suprimen. Esto mismo ocurre con todos los servicios en días festivos.

## TARIFAS POSTALES

CARTAS.—Tarifa de franqueo de las destinadas a circular en la Península, Islas Baleares y Canarias, Posesiones españolas del Norte de Africa, Golfo de Guinea y Río Muni, Colonias del Río de Oro y la Agüera, Zona del Protectorado español en Marruecos, Tánger y Andorra.

Hasta 25 gramos, 30 céntimos, y por cada 25 gramos más o fracción, 25 céntimos.

Peso máximo: 4 kilos.

Grs.	Ptas.	Grs.	Ptas.	Grs.	Ptas.	Grs.	Ptas.	Grs.	Ptas.	Grs.	Ptas.
25	0'30	200	2'05	375	3'90	525	5'30	700	7'05	875	8'80
50	0'55	225	2'30	400	4'05	550	5'55	725	7'30	900	9'05
75	0'80	250	2'55	425	4'30	575	5'80	750	7'55	925	9'30
100	1'05	275	2'80	450	4'55	600	6'05	775	7'80	950	9'55
125	1'30	300	3'05	475	4'80	625	6'30	800	8'05	975	9'80
150	1'55	325	3'30	500	5'05	650	6'55	825	8'30	1000	10'05
175	1'80	350	3'55			675	6'80	850	8'55		

TARJETAS POSTALES.—Sencillas, 15 céntimos; con respuesta pagada, 25 céntimos.

La misma tarifa para las naciones de Convenio Hispano-Americano.

Las cartas que circulen entre el Protectorado de Marruecos y Tánger, se franquean con 15 céntimos cada 20 gramos o fracción.

Las cartas para el interior de las poblaciones, tienen por franqueo 15 céntimos por cada 20 gramos o fracción.

CONFITERÍA  
PASTELERÍA

LA PREDILECTA DEL PÚBLICO POR LA  
BUENA CALIDAD EN LOS ARTÍCULOS

**RICARDO MARTÍ**

PASTELERÍA FINA

Confitería y Repostería en sus mil variedades - Turrone de excelente  
calidad en sus infinitas clases - Siempre en todo variadísimo surtido  
OBJETOS DE GRAN FANTASÍA PARA REGALOS

Colón, 61 ~ Sucursal: Pl. Paz, 9 ~ CASTELLÓN

PERFUMERÍA "LA FLORIDA, S. A." ~ BARCELONA  
CREMA "ECLIPSE" PARA EL CALZADO ~ SANTANDER  
MANTEQUERÍAS "ARIAS" ~ OVIEDO

REPRESENTANTE

**JUAN MORA GALLÉN**

Francisco Tárrega, 36, 1.º      CASTELLÓN

**TALLER DE BRONCISTA**  
≡ **JUAN FLORS** ≡

Calentadores para cuartos de baño y Termosifones - Colocación y Re-  
paraciones de Bombas de todos sistemas - Instalaciones Sanitarias  
y todo lo concerniente al ramo de metales

Monturas y accesorios de metal para Escaparates - Vitrinas para  
Quincallería, Bars, Clínicas, etc. - Pasamanos para puertas vidrie-  
ras, estantes y perchas en latón pulido y niquelado para Peluquerías  
Restauración y niquelado de lámparas, camas y toda  
clase de aparatos de metal

Luis Vives, 21

CASTELLÓN

**Casa**  
**Marino Ferrer**  
**LAS PALMAS**

11

Para toda buena mesa, los mejores VINOS.  
Para bodas, bautizos y onomásticas, los mejores LICORES. — Para la salud, el más higiénico y tonificante VINO DE QUINA.

El sin igual espumoso CHAMPANILLO

ESO ENCONTRARÁ EL PÚBLICO EN CASA

**MARINO FERRER**

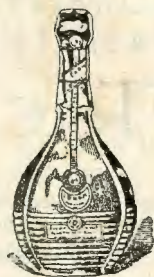

**Caballeros, 47**

Teléfono número 409

**CASTELLON**



**Antiguo Garage LAVALL**

**Asensi, 6 ~ Teléfono 54 ~ CASTELLON**

ACCESORIOS EN GENERAL  
PIEZAS PARA CAMIONES  
EXCLUSIVAS BATERÍAS **EXIDE**  
Y CARBURADORES **SOLEX**

NEUMÁTICOS DE TODAS MARCAS  
CONDICIONES ESPECIALES  
EN **KELLY Y PIRELLI**

REPARACIONES EN GENERAL  
GARANTIZADAS



SE FACILITAN  
PRESUPUESTOS GRATIS

**CAJAL, NÚMERO 4**

# CASTELLON

# MONUMENTAL

**Landmarks and Buildings:**

- M. TADDEGA
- M. A RIBALTA
- CORREOS Y TELEGRAFOS
- CASAS CONSISTORIALES
- DIPUTACION
- MONTE DE PIEDAD
- INSTITUTO GENERAL
- OBELISCO
- ESTACION F. C. DEL NORTE
- ARCIPIRESTAL
- FABRICA DE AZULEJOS DE MANUEL PORCAR
- HOTEL SUIZO
- PLAZA CASTELAR
- ESTACION TRAMVIA OGC
- PLAZA DE TOROS
- HOSPITAL PROVINCIAL
- TEATRO PRINCIPAL
- ESCUELAS PIAS
- PARROQUIA DE LA TRIMIDAD
- BANCO DE CASTELLON
- CIRCULO MERCANTIL
- CASINO ANTIGUO

**Streets and Squares:**

- PASEO CENTRAL
- AVENIDA DE PEREZ GALDOS
- C. ZARAGOZA
- CALLE DE GONZALEZ
- PLAZA DE LA PAZ
- AVENIDA DEL MAR
- PLAZA DE LA TRINIDAD
- PLAZA DE LA VIGILANCIA
- PLAZA DE LA GIBRALTAR
- PLAZA DE LA VILLA
- PLAZA DE LA FERIA
- PLAZA DE LA CATEDRAL
- PLAZA DE LA PLAZA
- PLAZA DE LA GIBRALTAR
- PLAZA DE LA VIGILANCIA
- PLAZA DE LA VILLA
- PLAZA DE LA FERIA
- PLAZA DE LA CATEDRAL
- PLAZA DE LA PLAZA

PROPAGANDA TIRY



# “ALMACENES CAZADOR”

PAQUETERÍA, MERCERÍA, NOVEDADES, GÉNEROS DE PUNTO, PELETERÍA

## JOSE PASCUAL FELTRER

ALGODONES, SEDALINAS - HILOS DE ESCOCIA “CAZADOR”

TELÉFONO NUMERO 384

CONTINUAMENTE GRANDES STOCKS EN MEDIAS DE SEDA A MITAD DE PRECIO  
CALLE DE COLÓN, 76 Y ALLOZA, 109. - CASTELLÓN

ALGODONES ESPECIALES  
**CAZADOR**



**CASTELLÓN**

# ULTRAMARINOS FINOS ~ PEDRO GASCÓN

Fiambres-Quesos-Mantequillas-Chocolates-Cafés-Galletas-Mermeladas  
Frutas en almíbar - Licores de todas clases - Servicio a domicilio

GONZÁLEZ CHERMÁ, 116

CASTELLÓN

IMPRESOS.—Tarifa de franqueo de los destinados a circular por la Península, Islas Baleares y Canarias, Posesiones españolas del Norte de Africa, Golfo de Guinea y Río Muní, Colonias del Río de Oro y la Agüera, Zona del Protectorado español en Marruecos, Tánger y Andorra, y para los que circulen entre el Protectorado de Marruecos y Tánger.

Cada 80 gramos, 2 céntimos.—Límites: de peso, 4 kilos, y para las obras que sean de un solo tomo, hasta 5 kilos; y de dimensiones, 50 centímetros de largo, 45 centímetros de ancho y 15 centímetros de alto; y para los que se presenten en forma de rollo, un metro de largo por 15 centímetros de diámetro.

Grs.	Cts.	Grs.	Cts.	Grs.	Cts.	Grs.	Cts.	Grs.	Cts.
80	2	480	12	880	22	1280	32	1680	42
160	4	560	14	960	24	1360	34	1760	44
240	6	640	16	1040	26	1440	36	1840	46
320	8	720	18	1120	28	1520	38	1920	48
400	10	800	20	1200	30	1600	40	2000	50

Las tarjetas de visita, vayan o no escritas, pero siempre en sobre abierto, se franquean con 15 céntimos.

Los cartones impresos o manuscritos en relieve para uso de ciegos, se franquean con 5 céntimos por cada 1000 gramos o fracción, hasta un límite máximo de 3 kilos por paquete, y dimensiones de 45 centímetros por cada lado.

Esta misma tarifa se aplica para las naciones del Convenio Hispano-Americano.



**“LA PAJARITA” ~ CONFITERÍAS FLORS**  
 ..... CASTELLÓN .....  
 MAYOR, NÚM. 73 ~ GONZÁLEZ CHERMÁ, NÚM. 15



PAPELES DE NEGOCIOS.—Tarifa de franqueo para los destinados a circular por la Península, Islas Baleares y Canarias, Posesiones españolas del Norte de Africa, Golfo de Guinea y Río Muní, Colonias del Río de Oro y la Agüera, Zona del Protectorado español

en Marruecos, Tánger, Andorra, el interior de las poblaciones y para los que circulen entre el Protectorado de Marruecos y Tánger. (1)

Cada 50 gramos o fracción, 5 céntimos.—Límites: de peso, 4 kilos, y de dimensiones, 50 centímetros de largo, 45 de ancho y 15 de alto; en forma de rollo, un metro de largo por 15 centímetros de diámetro.

Grs.	Ptas.	Grs.	Ptas.	Grs.	Ptas.	Grs.	Ptas.	Grs.	Ptas.
50	0'05	450	0'45	850	0'85	1250	1'25	1650	1'65
100	0'10	500	0'50	900	0'90	1300	1'30	1700	1'70
150	0'15	550	0'55	950	0'95	1350	1'35	1750	1'75
200	0'20	600	0'60	1000	1'00	1400	1'40	1800	1'80
250	0'25	650	0'65	1050	1'05	1450	1'45	1850	1'85
300	0'30	700	0'70	1100	1'10	1500	1'50	1900	1'90
350	0'35	750	0'75	1150	1'15	1550	1'55	1950	1'95
400	0'40	800	0'80	1200	1'20	1600	1'60	2000	2'00

(1) El franqueo mínimo es de 10 céntimos.

La misma Tarifa para las naciones del Convenio Hispano-Americano.

# FEDERICO MICHAVILA

MARMOLISTA LAPIDARIO

TALLER Y DESPACHO: ZARAGOZA, 38. — CASTELLÓN

**MUESTRAS Y MEDICAMENTOS.**—Tarifa de franqueo para los destinados a circular por la Península, Islas Baleares y Canarias, Posesiones españolas del Norte de Africa, Golfo de Guinea y Río Muní, Colonias del Río de Oro y la Agüera, Zona del Protectorado español en Marruecos, Tánger, Andorra, el interior de las poblaciones y para los que circulen entre el Protectorado de Marruecos y Tánger.

Peso máximo: 500 gramos.—Dimensiones: 30 centímetros de largo, 20 de ancho y 10 de alto.—Cada 20 gramos o fracción, 5 céntimos.

Grs.	Ptas.	Grs.	Ptas.	Grs.	Ptas.	Grs.	Ptas.	Grs.	Ptas.
20	0'05	120	0'30	220	0'55	320	0'80	420	1'05
40	0'10	140	0'35	240	0'60	340	0'85	440	1'10
60	0'15	160	0'40	260	0'65	360	0'90	460	1'15
80	0'20	180	0'45	280	0'70	380	0'95	480	1'20
100	0'25	200	0'50	300	0'75	400	1'00	500	1'25

La misma tarifa para las naciones del Convenio Hispano-Americano.

**LE INTERESA LEER LA PÁGINA 93**

CEMENTO PORTLAND ARTIFICIAL  
**ASLAND**

EMPLEADO EN LAS OBRAS MÁS IMPORTANTES  
EL QUE SIRVE DE TIPO PARA LOS PORTLANDS ESPAÑOLES



500.000 TONELADAS DE PRODUCCIÓN ANUAL

AGENTE PARA ESTA PROVINCIA:

**VICENTE MARIÑO**

DEPÓSITO: RONDA DE LA MAGDALENA, NÚMS. 7 Y 9

Dirección telegráfica y telefónica: V. MARIÑO - CASTELLÓN

DESPACHO: G. CHERMÁ, 17 Y 19

**CASTELLÓN**

EN TODAS LAS GRANDES OBRAS DE CASTELLÓN SE HA  
INVERTIDO EL CEMENTO PORTLAND ASLAND



PERIÓDICOS.—Tarifa de franqueo para los que circulen por los mismos puntos indicados en la tarifa anterior.

Cada 140 gramos o fracción, un céntimo.—Peso máximo: 4 kilos (1).

Grs.	Cts.	Grs.	Cts.	Grs.	Cts.	Grs.	Cts.	Grs.	Cts.
140	1	980	7	1820	13	2660	19	3500	25
280	2	1120	8	1960	14	2800	20	3640	26
420	3	1260	9	2100	15	2940	21	3780	27
560	4	1400	10	2240	16	3080	22	3920	28
700	5	1540	11	2380	17	3220	23	4000	29
840	6	1680	12	2520	18	3360	24		

(1) El franqueo mínimo es de 5 céntimos hasta 700 gramos.

La misma tarifa para las naciones del Convenio Hispano-Americano.

## SERVICIO NACIONAL

CARTAS.—En el Reglamento de Correos se considera como carta todo objeto, cualquiera que sea su categoría, por el hecho de presentarse cerrado sin que se pueda ver todo su contenido; y todo objeto abierto que lleve consigo las condiciones de actualidad, aunque tenga fecha atrasada, y personalidad.

El franqueo de las cartas es obligatorio, no pudiendo circular si no lleva el que le corresponda.

MUESTRAS.—Correos no responde de que se estropeen, pues corresponde al remitente acondicionarlas perfectamente, y en la que contuvieran líquidos debe ponerse algodón, serrín u otra materia absorbente.

Las muestras no pueden tener valor en venta.

MEDICAMENTOS.—Se acondicionan igual que las muestras sin valor.

OBJETOS EN GRUPO.—Peso máximo: 4 kilos.

En un mismo envío se pueden presentar objetos de diferentes categorías, pero han de ir franqueadas con arreglo a la tarifa más elevada que pueda corresponder a uno de estos objetos.

Cada objeto de los que formen el grupo, se ha de acondicionar según le corresponda por su categoría.

ARMAS - EXPLOSIVOS - ACCESORIOS DE CAZA DE TODAS CLASES  
COMPOSTURAS

**MANUEL ROYO**

RUIZ ZORRILLA, 26

CASTELLÓN

**VALORES EN METÁLICO.**—La cantidad máxima a enviar es de 50 pesetas, y el peso máximo de 300 gramos.—El franqueo es de 70 céntimos, menos para los que circulen por el interior de las poblaciones, que es de 55 céntimos.

**DERECHO DE CERTIFICADO.**—Todos los objetos que circulan por el correo pueden certificarse abonando, además del franqueo que le corresponda como ordinario, un derecho de 30 céntimos.

Los envíos de libros o revistas periódicas, que se vendan éstas a más de 25 céntimos y consten por lo menos de 32 páginas, pueden ser certificados con la reducción a 5 céntimos, pero sin derecho a indemnización en caso de extravío. Este derecho reducido es también aplicable a las ediciones de música.

**VALORES DECLARADOS.**—Se puede declarar hasta un máximo de 10.000 pesetas en cada sobre y debe franquearse con arreglo a una carta certificada, más un derecho de seguro de 10 céntimos cada 250 pesetas o fracción.

Deben presentarse ya cerrados los sobres y perfectamente lacrados, prohibiendo utilizar escudos o signos de designación genérica.

Hay dos sistemas de acondicionar los sobres conteniendo valores: uno, llamado de *cosido*, que consiste en atravesar por dos puntos la carta cerrada, con hilo, que se ata en el centro del reverso, sujetándose el nudo con un sello en lacre, que cogerá además las cuatro solapas en su unión. Los cuatro dobles del sobre cerca de los extremos se han de sujetar con otros tantos sellos en lacre; y el segundo, llamado de *cruzado*, que se acondiciona cruzando el sobre con bramante, cordón o cinta, que atará en el centro del reverso, lacrándose como en el caso anterior, y además llevará seis lacres más, cuatro de ellos en los cuatro ángulos del reverso y otros dos a los lados sujetando el precinto,

**VALORES DECLARADOS EN FONDOS PÚBLICOS.**—Cantidad máxima a declarar en cada pliego, 50.000 pesetas; se franquean idénticamente igual que los valores declarados, menos el derecho de seguro, que es de 5 céntimos cada 250 pesetas o fracción.

Se acondicionan de idéntica forma que los valores declarados.

**LA PARISIÉN**

SALÓN DE MODA

PELUQUERÍA DE SEÑORAS Y NIÑOS

MONTADA CON LA MAYOR ELEGANCIA Y CONFORT

Ondulación Permanente y Marcel, Lavados de Cabeza, Depilaciones, Tinturas, Masajes, Baños, Manicura y Postizos

RUIZ ZORRILLA, 3 (ENTL.º) — CASTELLÓN

**JAIMÉ ARZO**

**HOTEL SUIZO**

DE PRIMER ORDEN  
**CASTELLÓN**

## CASA DE BAÑOS

Única en Castellón con arreglo a ley

BAÑOS DE LIMPIEZA. — Servicio de 8 mañana a 9 noche

Salmerón, 51 y Libertad, 1

Abierta todo el año—Escrupulosa limpieza y completa  
desinfección

Baños Alcalinos, Sulfurosos, Sales Marinas y Aromá-  
ticos cuyas virtudes medicinales conoce el público

CASTELLÓN

**OBJETOS ASEGURADOS.**—Cantidad máxima a declarar en cada objeto, 10.000 pesetas.—Franqueo, certificado y seguro lo mismo que para los valores declarados.—El límite de peso es de 2 kilos, y las dimensiones máximas de 30 centímetros de largo, 20 de ancho y 10 de alto.

Se presentarán en Correos en cajas de madera o de metal, perfectamente cerradas y precintadas con sellos en lacre que lleven una marca especial, lo mismo que los valores; llevarán cuatro lacres, uno en cada cara lateral, sobre el precinto. Las otras dos caras estarán cubiertas en toda su extensión, por papel adherido a ellas, destinándose uno para la declaración de valor y el otro para pegar los sellos correspondientes.

**NOTA.**—En estas tres clases de objetos han de adherirse los sellos separados unos de otros.

**CORREO AÉREO.**—Por vía aérea sólo pueden circular las cartas y las tarjetas postales, sencillas o dobles, ordinarias y certificadas, no pudiendo exceder las cartas de 500 gramos cada una.

Las cartas y tarjetas postales ordinarias han de ser entregadas a mano en la oficina de Correos.

Los objetos que se admiten para este servicio y que tengan que circular por las líneas aéreas que actualmente funcionan de Madrid-Barcelona y Madrid-Sevilla o viceversa, pagarán, además del franqueo de carta o tarjeta postal que les corresponda, una sobretasa equivalente al 100 por 100 de dicho franqueo.

**CORRESPONDENCIA URGENTE.**—Pueden circular con este carácter las cartas, tarjetas postales, papeles de negocios y medicamentos, tengan o no el carácter de certificado, y los valores en metálico, siempre que vayan dirigidos a capitales de provincia o poblaciones autorizadas para este servicio.

Estos objetos han de ser entregados a mano en la oficina de Correos y llevar adherido, además del franqueo que les corresponda, un sello especial de urgencia de 20 céntimos.

**AVISO DE RECIBO.**—En el acto de la imposición de certificados, valores y paquetes postales, puede pedirse aviso de recibo mediante la entrega de un sello de 10 céntimos.

**REEMBOLSOS.**—Todos los objetos certificados pueden enviarse con reembolso mediante el pago en sellos de Correos de un derecho fijo de 25 céntimos.—El máximo a reembolsar es de 1005'10 pesetas.



**PHOTO - STUDIO**

**G. COLON NAVARRO**

Fotografía artística : Ampliaciones : Reproducciones : Miniaturas  
Esmaltes, etc. : Especialidad en Trabajos industriales

G. Chermá, 14 (bajo)

Castellón

Teléfono 335

**Taller de Cerrajería**

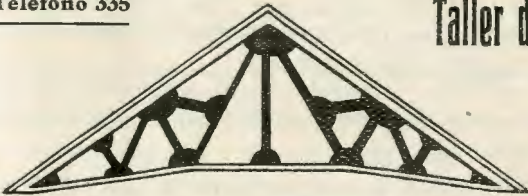

**Francisco Doménech**

Construcción de norias ~ Cuchillos  
Jácenas y Vigas armadas  
Puertas ~ Balcones y Barandillas de escalera



Fola, número 18

**CASTELLON**



**FRANCISCO VICIANO PORCAR**

HOJALATERO Y VIDRIERO

A. MAURA, 32

CASTELLÓN

**PAQUETES POSTALES.**—Los que se cambien entre Baleares, Canarias, Posesiones del Norte de Africa, Tánger y Zona del Protectorado de Marruecos con la Península o viceversa, devengarán un derecho de franqueo de 2'50 pesetas.

Para los que se cambien entre la Península y el Golfo de Guinea devengarán un derecho de 3 pesetas; y el mismo franqueo para los que se cambien entre sí, Baleares, Canarias, Posesiones del Norte de Africa, Tánger, Zona del Protectorado en Marruecos y el Golfo de Guinea.

Para los que se cambien entre Oficinas del interior de las Islas Canarias o de Baleares (interinsulares) pagarán un franqueo de 1'50 pesetas.

Los paquetes postales pueden remitirse con declaración de valor y con reembolso hasta 500 pesetas por cada concepto, debiendo pagar, además del franqueo correspondiente, un derecho de una peseta por cada uno de los dos conceptos.

Peso máximo: 5 kilos.—Dimensiones: 50 centímetros de largo, 35 de ancho y 22 de alto; en forma de rollo, hasta un metro de largo por 10 centímetros de diámetro.

**GIRO POSTAL.**—Pueden girarse por correo de una a mil pesetas por giro. Estos giros postales pueden ser nominativos y al portador.

Los derechos son el medio por ciento de la cantidad girada, más diez céntimos por el envío de la orden de pago.

Este servicio lo desempeñan todas las Oficinas Técnicas de la República Española, reduciéndose el límite a 250 pesetas para las Carterías rurales enlazadas directamente por un servicio postal a una Oficina Técnica, y a 50 pesetas las enlazadas indirectamente.

Pueden cursarse con el carácter de urgentes entregando un sello de los especiales de 20 céntimos; y con acuse de recibo mediante un sello de 10 céntimos.

**CAJA POSTAL DE AHORROS.**—Este servicio fué creado particularmente para el pequeño ahorro, bajo la garantía del Estado.

La primera imposición no puede ser inferior a una peseta, y en las siguientes hasta un máximo mensual de 1.000 pesetas para particulares y de 2.000 pesetas para Sociedades Benéficas y Centros de Enseñanza, no admitiéndose fracciones de peseta, pudiendo acumularse cantidades por los meses anteriores en que no se hayan hecho ingresos.

**Dr. VICENTE DOMÍNGUEZ**

ESPECIALISTA EN PECHO - RAYOS X

Consulta de 10 a 1 - COLÓN, 28.-CASTELLÓN

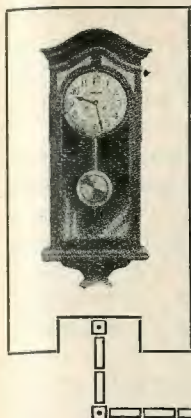

RELOJES DE PARED GRAN SONERÍA  
..... DE TODOS ESTILOS .....

**ANTONIO SAIZ**

Taller especializado en SUIZA

LONGINES - OMÉGA - ZENITH

Ruiz Zorrilla, 14 CASTELLÓN

## RAFAEL PÉREZ BARRERA

AGENTE DE NEGOCIOS - PROFESOR MERCANTIL  
EX JEFE DE CONTABILIDAD DEL ESTADO



MAYOR, 85, 2.º  
CASTELLÓN

REPRESENTACIONES DE AYUNTAMIENTOS  
ASUNTOS ECONÓMICOS, ADMINISTRATI-  
VOS Y TRIBUTARIOS - TRAMITACIÓN DE  
EXPEDIENTES Y RECURSOS EN OFICINAS  
PÚBLICAS - ASESORAMIENTO Y  
DIRECCIÓN DE CONTABILIDADES  
HABILITACIÓN DE CLASES PASIVAS

**JOYERÍA**

**Rafael Moliner**

*La mejor surtida*



**G. Chermá, 69 y Colón, 37 - CASTELLÓN**

Para el ahorro inferior a una peseta, existen unos sellos llamados "de ahorro" que se expenden en las oficinas de Correos al precio de 5 céntimos, que se adhieren a unos impresos adecuados, y cuyos impresos, con sus sellos pegados, representan cada uno el valor de una peseta,

Las libretas pueden ser por petición de una persona a su propio nombre; a instancia de dos personas que quieran indistintamente disponer del capital y de sus intereses; por imposición de una persona a favor de otra; y a los acogidos en Asilos, Casas de Beneficencia, así como a los reclusos en los establecimientos correccionales, a petición de los Directores o Jefes respectivos y Sociedades.

Las imposiciones y reintegros se hacen en todas las oficinas autorizadas para este servicio.

El interés que abona la Caja Postal de Ahorros es el del 3 por 100 anual, y a las libretas condicionadas, o sea aquellas cuyo capital ha de permanecer en ella por lo menos 5 años, abonará el 3  $\frac{1}{2}$  por 100. El límite máximo por el que la Caja abona intereses es el de 5.000 pesetas para particulares y de 10.000 pesetas para Sociedades, Asilos, etcétera; no obstante se permite que superen estas cantidades sin producir intereses y para su custodia.

Cada titular no puede tener más que una libreta a su nombre.

La Caja se encarga de comprar títulos de la Deuda, al precio de cotización en Bolsa, entregándolos al interesado o conservándolos en la Caja general de Depósitos, y en este caso, ingresa en la libreta el importe de los vencimientos.

Durante el mes de Marzo de cada año deben presentarse las libretas en las oficinas de Correos para que sean anotados los intereses que hayan devengado.

Los reintegros pueden ser a la vista, parciales y totales. En el primer caso se abonan hasta 250 pesetas mensuales en una o varias veces, y en el segundo hasta 500 pesetas más la mitad del resto del capital.

**TARJETAS DE IDENTIDAD.**—Se expiden en las Administraciones Principales y Estafetas de Correos, mediante la entrega por el solicitante de dos fotografías suyas que no excedan de 5 por 4 centímetros, y un sello de Correos de peseta; acreditando previamente su personalidad por medio de documentos suficientes, a juicio del Administrador correspondiente, o, en su defecto, con dos testigos de arraigo y de solvencia en la localidad.

**SELLOS ESPECIALES DEL COLEGIO DE HUÉRFANOS.**—En todas las oficinas de Correos se expenden esta clase de sellos como donativo voluntario para los huérfanos del Cuerpo y que pueden adherirse a los envíos que se hagan por el correo con independencia del franqueo.

---

**LE INTERESA LEER LA PÁGINA 93**

## SERVICIO INTERNACIONAL

CARTAS.—Tarifa de franqueo de las destinadas a circular por el extranjero,

Hasta 20 gramos, 40 céntimos, y por cada 20 gramos o fracción más, 25 céntimos.

Peso máximo: 2 kilos.—Dimensiones: 45 centímetros por cada lado.

Grs.	Ptas.	Grs.	Ptas.	Grs.	Ptas.	Grs.	Ptas.	Grs.	Ptas.
20	0'40	220	2'90	420	5'40	620	7'90	820	10'40
40	0'65	240	3'15	440	5'65	640	8'15	840	10'65
60	0'90	260	3'40	460	5'90	660	8'40	860	10'90
80	1'15	280	3'65	480	6'15	680	8'65	880	11'15
100	1'40	300	3'90	500	6'40	700	8'90	900	11'40
120	1'65	320	4'15	520	6'65	720	9'15	920	11'65
140	1'90	340	4'40	540	6'90	740	9'40	940	11'90
160	2'15	360	4'65	560	7'15	760	9'65	960	12'15
180	2'40	380	4'90	580	7'40	780	9'90	980	12'40
200	2'65	400	5'15	600	7'65	800	10'15	1000	12'65

TARJETAS POSTALES.—Sencillas, 25 céntimos; con respuesta pagada, 50 céntimos.

Dimensiones: no pueden ser superiores a 14 centímetros de largo por 9 centímetros de ancho, ni inferiores a 10 centímetros de largo por 7 centímetros de ancho.

Tarifa de franqueo para el extranjero de MUESTRAS Y MEDICAMENTOS (1), PAPELES DE NEGOCIOS (2) E IMPRESOS (3).

Cada 50 gramos o fracción, 10 céntimos.

Grs.	Ptas.	Grs.	Ptas.	Grs.	Ptas.	Grs.	Ptas.
50	0'10	550	1'10	1050	2'10	1550	3'10
100	0'20	600	1'20	1100	2'20	1600	3'20
150	0'30	650	1'30	1150	2'30	1650	3'30
200	0'40	700	1'40	1200	2'40	1700	3'40
250	0'50	750	1'50	1250	2'50	1750	3'50
300	0'60	800	1'60	1300	2'60	1800	3'60
320	0'70	850	1'70	1350	2'70	1850	3'70
400	0'80	900	1'80	1400	2'80	1900	3'80
450	0'90	950	1'90	1450	2'90	1950	3'90
500	1'00	1000	2'00	1500	3'00	2000	4'00

(1) El franqueo mínimo de las muestras y medicamentos es de 20 céntimos; su peso máximo, 500 gramos, y sus dimensiones, 45 centímetros de largo, 20 centímetros de ancho y 10 de alto; en forma de rollo, 75 centímetros de largo por 10 de diámetro.

(2) El porte mínimo de los papeles de negocios es de 40 céntimos; su peso y dimensiones, como los impresos.

(3) El peso máximo de los impresos es de 2 kilos; sus dimensiones, 45 centímetros por cada uno de sus lados; en forma de rollo, 75 centímetros de largo por 10 de diámetro. Las obras en un solo tomo pueden pesar hasta 3 kilos.

Los papeles especiales para ciegos, 5 céntimos hasta 1.000 gramos, y también pueden pesar hasta 3 kilos.

Los periódicos que envíen las empresas directamente se franquean con 5 céntimos cada 50 gramos.



**DERECHO DE CERTIFICADO.**—Pueden certificarse todos los objetos admitidos a la circulación en el servicio internacional, mediante el pago en sellos de Correos de un derecho fijo de 40 céntimos, además del franqueo ordinario que le corresponda.

**VALORES DECLARADOS.**—La máxima cantidad a declarar en cada pliego es de 10.000 pesetas, salvo en algunos países, que es menor la cantidad. Además del franqueo como carta y del derecho de certificado, se paga un derecho de seguro de 30 céntimos cada 300 francos oro o fracción. Se acondicionan estos envíos de la misma forma que los del servicio interior de la República.

Deben llevar la declaración en pesetas y en francos oro.

**CORREO AÉREO.**—Por este servicio sólo pueden circular las cartas y tarjetas postales, ordinarias y certificadas. Para su circulación han de ser entregadas a mano en las oficinas de Correos, y deberán llevar, además del franqueo que por su categoría les corresponda, una sobretasa con arreglo a las siguientes tarifas:

Para Alemania, Bélgica, Francia, Inglaterra, Holanda, Sarre y Suiza: 50 céntimos cada 20 gramos o fracción,

Para Bulgaria, Rumania y Turquía: 1'25 pesetas cada 20 gramos o fracción.

Para Checoslovaquia: 75 céntimos cada 20 gramos o fracción.

Para Hungría, Polonia y Yugoslavia: una peseta cada 20 gramos o fracción.

Para Brasil: 2'25 pesetas cada 5 gramos o fracción.

Para Argentina, Chile, Paraguay, Uruguay y Perú: 2'50 pesetas cada 5 gramos o fracción.

Para Marruecos francés: 50 céntimos cada 20 gramos o fracción.

Para Africa Occidental francesa: 1'25 pesetas cada 20 gramos o fracción.

**CORRESPONDENCIA URGENTE.**—Tengan o no carácter de certificado, pueden circular con este carácter, las cartas, tarjetas postales, papeles de negocios y medicamentos.

El derecho de urgencia es el de 80 céntimos en sellos ordinarios, además del franqueo correspondiente; debiendo entregarse a mano en Correos.

**AVISO DE RECIBO.**—Puede utilizarse para los certificados y valores, abonando en el momento de la imposición 40 céntimos, y si se pide después de ésta, 80 céntimos.

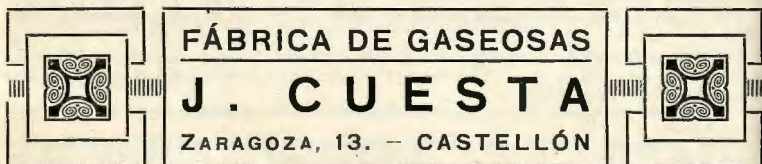



**RECLAMACIONES.**—Hay que presentar un facsímil del sobre o cubierta y abonar 80 céntimos en sellos de franqueo.

**VALES-RESPUESTA.**—Se expenden en las oficinas de Correos al precio de 60 céntimos, y sirven para pagar la contestación, canjeándose en las oficinas de destino por sellos equivalentes el franqueo de una carta, o sea 40 céntimos.

**CARTAS CON ETIQUETAS VERDES.**—Pueden circular por el correo y para los países que tienen establecido este servicio, cartas conteniendo objetos que devenguen derechos de Aduanas.

Estas cartas se admiten con el carácter de ordinarias, certificadas o aseguradas, sin ninguna condición especial para su cierre; pero sí con las de peso y dimensiones, que son las exigidas para las cartas en general.

Estos envíos han de presentarse en Correos con una etiqueta de color verde pegada en el anverso del objeto. Estas etiquetas son de de dos clases: una cuyas dimensiones son de 44 por 62 milímetros, y la otra de 26 por 37 milímetros. Con el uso de la primera de las citadas etiquetas verdes no hace falta declaración de Aduanas, pero sí con el empleo de las segundas, y en este caso, dicha declaración irá atada al exterior del envío.

**GIRO POSTAL.**—La cantidad máxima a girar es de 1.000 pesetas, y los derechos que hay que abonar son los siguientes:

Para Marruecos y Guinea española, 15 céntimos cada 50 pesetas o fracción.

Para Europa, menos Inglaterra, el  $\frac{1}{2}$  por 100, más 25 céntimos por la orden de pago.

Para Inglaterra, Estados Unidos y Costa Rica, 10 céntimos cada 10 pesetas o fracción.

Para los países que forman el Convenio Panamericano, el  $\frac{1}{2}$  por ciento, más 20 céntimos por la orden de pago.

Puede pedirse en el momento de la imposición *aviso de pago*, abonando 40 céntimos, y si esta petición se hace con posterioridad, se habrán de abonar 80 céntimos.

**CONVENIO HISPANO-AMERICANO.**—Las naciones que componen este Convenio son: Toda América, Filipinas, Portugal y Gibraltar.

La correspondencia dirigida a estos países se franquea igual que la del interior de la República.

Los avisos de recibo devengan un derecho de 10 céntimos en el momento de la imposición, y de 20 céntimos si es posterior.

Para las reclamaciones se abona 10 céntimos, presentando al mismo tiempo un facsímil del sobre o cubierta del objeto que se quiere reclamar.

# Banco Hispano de Edificación

Sociedad Cooperativa de Crédito

M A D R I D



Capital suscrito en 31 Diciembre de 1931	348.000.000
“ adjudicado “ “	4.484.000
Número de socios “ “	54.000



¿CASA PROPIA?

¿DINERO para un negocio?

¿Una DOTE para los hijos?

¿Un CAPITAL para la vejez?



Suscribirse al

**Banco Hispano de Edificación**

Delegación en Castellón

Plaza de Sixto Cámara, 34 - Teléfono 280

# SERVICIO DE TELÉGRAFOS

## RÉGIMEN INTERIOR

El servicio de Telégrafos se hace por las estaciones del Estado correspondientes, que pueden ser permanentes, o sea de servicio constante; completas, que funcionan de 8 a 20 (los domingos de 9 a 12 y 17 a 19), y limitadas, con servicio de 9 a 13 y 17 a 19 (los domingos de 9 a 11).

Hay estaciones telefónicas municipales que admiten y reciben telegramas, y que están en comunicación con las telegráficas del Estado.

En el índice de pueblos se indican los que tienen estaciones de esas cuatro clases y servicio de giro telegráfico.

**TELEGRAMAS ORDINARIOS.**—Para el servicio entre sí de las estaciones españolas de la Península, Islas Baleares y Posesiones del Norte de África, se tasan a 0'10 pesetas por palabra, con un mínimo de percepción de diez palabras y una sobretasa de 0'10 pesetas por telegrama.

**TELEGRAMAS DE MADRUGADA.**—Se tasan a razón de 0'05 pesetas por palabra, con un mínimo de diez palabras y sobretasa de 0'10 pesetas por telegrama. No se tasa la palabra Madrugada.

**TELEGRAMAS DIFERIDOS.**—Se tasan como los anteriores, contándose la palabra Diferido.

**TELEGRAMAS COMERCIALES.**—Igual tasa que los dos anteriores; no se cuenta la indicación de Comercial.

**TELEGRAMAS DE PRENSA.**—Se tasan como ordinarios, con Ceuta, Melilla, Peñón de la Gomera, Peñón de Alhucemas, Islas Baleares, Canarias; y como de madrugada, entre las estaciones peninsulares a 0'25 pesetas palabra. El mínimo de percepción son veinte palabras.

Los telegramas ordinarios entre las estaciones de la Península se tasan a 0'05 pesetas palabra, con un mínimo de diez palabras.

Los urgentes tienen triple tasa de la que corresponde a los ordinarios.

En todos los telegramas de Prensa hay una sobretasa de 0'10 pesetas por telegrama.

**TELEGRAMAS URGENTES.**—Tienen triple tasa de la que corresponde a los ordinarios, comerciales y de prensa, que son los

---

**LE INTERESA LEER LA PÁGINA 93**

AGENCIA GENERAL DE NEGOCIOS

**RAFAEL BELTRÁN CENTELLES**

Representación de Ayuntamientos y particulares.  
Formación de Cuentas,  
Presupuestos y repartos.

Habilitación de Clases Pasivas, cuyo pago se realiza a la percepción de la Fe de Vida del interesado : Expedición de certificaciones del Catastro : Licencias de caza : Pasaportes para el extranjero, etc., etc.

**MAYOR, 24 ~ TELÉFONO 182 ~ CASTELLÓN**



**Nicolau**

**DENTISTA**



**G. Chermá, 9  
CASTELLON**

¡NO MÁS CALZADO ROTO! ¡COMPOSTURAS EN EL ACTO!

==== EL RÁPIDO ====

REPARACIÓN DE CALZADO MECÁNICAMENTE

GREGORIO ALCÁCER



BALAGUER, 6  
CASTELLÓN

## JOAQUIN VICENT GIMENEZ

FÁBRICA DE  
CONSERVAS  
VEGETALES



ESPECIALIDAD  
EN EL TOMATE  
AL NATURAL



Casa premiada con MEDALLA DE ORO en la Exposición de Lieja

— Teléfono número 69 - Dirección telegráfica: MAGDALA —

Fábrica y Despacho: Calle Prim, 10 - CASTELLON

FÁBRICA DE ANISADOS Y LICORES

ESPECIALIDAD EN COGNACS

VICENTE SEGARRA

TEODORO LORENTE, 4 - CASTELLÓN

Pueden ser: urgente (D.), con sobretasa de 3 pesetas; con acuse de recibo (P. C.), con sobretasa de 1'10 pesetas; y con respuesta pagada (R. P.), con la tasa telegráfica correspondiente a las palabras consignadas.

Se admiten mensajes privados en los giros telegráficos a 0'30 pesetas palabra.

Las horas de servicio para la recepción de giros son de 8 a 21 para las estaciones permanentes y de servicio prolongado, y el tiempo de servicio teleográfico las demás.

## SERVICIO INTERNACIONAL

Para el extranjero hay concertados servicios análogos a los del nacional. En las estaciones telegráficas les informarán detalladamente en cada caso concreto, por depender del cambio la correspondiente tasación.

### GIRO TELEGRÁFICO INTERNACIONAL

Los admiten las estaciones autorizadas para el giro internacional.

Han de estar redactados en francés, y aunque se consigna la cantidad en la moneda del país de destino, se hace entrega de su equivalencia en pesetas, conforme al tipo de cambio que rija.

En el telegrama correspondiente al giro se pueden consignar las indicaciones aplicables a los telegramas (urgente, etc.) y también añadir cualquier pequeña comunicación privada, pagando con arreglo a la tasa telegráfica.

**TASACIÓN.**—La tasa de los giros internacionales está compuesta:

- 1.º De la telegráfica, por el importe del telegrama.
- 2.º De una cantidad fija de 0'25 pesetas; y
- 3.º Del  $\frac{1}{2}$  por 100 de la cantidad girada, reducida a pesetas, redondeando este  $\frac{1}{2}$  por 100 al 0 ó 5 acumulado.

Por excepción, los dirigidos a Inglaterra están sometidos a las siguientes tasas:

- 1.º Telegráfica, por el importe del telegrama; y
- 2.º El 1 por 100 de la cantidad girada, reducida a pesetas (mínimum, una peseta).

Se pueden dirigir a los siguientes países y hasta el máximo que se indica:

- Alemania.—600 reichsmarks.
- Bélgica.—1.000 belgas.
- Checoslovaquia.—5.000 coronas checas.
- Danzing.—200 dólares.
- Dinamarca.—La equivalencia de 1.000 pesetas en coronas danesas.



- Egipto.—40 libras esterlinas.  
 Estonia.—100 dólares.  
 Finlandia.—8.000 marcos finlandeses.  
 Francia, Argelia y Mónaco.—La equivalencia de 1.000 francos franceses.  
 Grecia.—1.000 francos franceses.  
 Inglaterra.—40 libras esterlinas.  
 Islandia.—1.000 pesetas en coronas suecas.  
 Italia.—2.000 liras.  
 Japón.—40 libras esterlinas.  
 Marruecos francés.—5.000 francos franceses.  
 Letonia.—30 libras esterlinas.  
 Noruega.—1.000 pesetas en coronas noruegas.  
 Países Bajos.—1.000 pesetas en florines.  
 Portugal.—500 pesetas.  
 Sarre (Territorio del.)—1.000 francos franceses.  
 Suecia.—1.000 pesetas en coronas suecas.  
 Suiza.—1.000 pesetas en francos suizos.  
 Tuziez.—1.000 pesetas en francos franceses.

# BANCO ESPAÑOL DE CRÉDITO

Capital: 100.000.000 de ptas. - Reservas: 50.000.000

DOMICILIO SOCIAL: ALCALÁ, 14 y SEVILLA, 3 y 5.—MADRID  
 SUCURSAL EN CASTELLÓN: PLAZA DE CASTELAR  
 TELÉFONOS 43 y 94

## 450 SUCURSALES EN ESPAÑA Y MARRUECOS

### OPERACIONES QUE REALIZA

Cobro y descuento de letras.—Créditos.—Compraventa de Valores del Estado e Industriales y Moneda extranjera

### INTERESES QUE ABONA

<u>CUENTAS CORRIENTES</u>	A la vista, 2½ por 100, interés anual		
	A 8 días vista, 3 por 100	>	>
<u>CONSIGNACIONES</u>	A un mes . . . . .	3	por 100 anual
<u>A VENCIMIENTO FIJO</u>	A tres meses. . . . .	3 y ½	> >
	A seis meses. . . . .	4	por > >
	A un año. . . . .	4 y ½	> >

# SERVICIO DE TELÉFONOS

Lo presta la Compañía Telefónica Nacional de España en sus respectivas estaciones. En el índice de pueblos constan los que disponen de este servicio.

## TARIFAS

La tasa para el telefonema ordinario es de 0'10 pesetas por palabra, con un mínimo de percepción de diez palabras y 0'10 pesetas por el recibo.

La tasa de los telefonemas especiales se calcula como sigue:

**DE MADRUGADA.**—Devengan la mitad de tasa de un telefonema ordinario y no se entregan hasta la primera hora del día siguiente.

**URGENTES.**—Mediante el pago de triple tasa se cursan y entregan con preferencia sobre el resto del servicio.

**MÚLTIPLES.**—Se admiten para varios destinatarios de la misma población, pero con el mismo texto y firma. Tienen una sobretasa de pesetas 0'25 por cada destinatario o dirección adicional. En los telefonemas urgentes 0'75 pesetas.

**CON RESPUESTA PAGADA.**—Cualquiera que envíe un telefonema puede pagar la respuesta por adelantado al entregar aquél en las oficinas de la Compañía. No se fija la extensión ni la clase de la respuesta, pero el mínimo de palabras que se cobrará será de diez. Las respuestas pagadas tendrán un plazo de validez de veinte días.

**CON ACUSE DE RECIBO.**—Cuando el expedidor desee recibir información inmediata de la hora y persona a quien se entrega su telefonema, puede solicitarlo así abonando el importe de otro telefonema en que se le comunicarán estos detalles.

**CON CORREO PAGADO.**—Se admiten telefonemas para poblaciones sin servicio telefónico, que se cursan hasta la Central más próxima a su destino, y siguen de aquí por correo, abonando el importe del franqueo.

**NOTAS.**—1.<sup>a</sup> En los telefonemas se computarán para la tasa todas las palabras escritas por el expedidor. El punto de destino se contará como una palabra.

2.<sup>a</sup> El expedidor deberá consignar en el telefonema la calificación que desee, con arreglo a las clases especiales arriba indicadas.

---

**HOTEL SUIZO** DE PRIMER ORDEN  
**CASTELLÓN**



**¡SEÑORA!**

**UN CONSEJO:**

MILES DE MUJERES  
LO AFIRMAN

PARA HACER  
SUS COMPRAS, LOS

**ALMACENES  
PADILLA**

Ofrecen a Vd. siem-  
pre las ÚLTIMAS  
NOVEDADES y un  
VARIADO SURTI-  
DO en los géneros

de PAQUETERÍA y MERCERÍA en CALI-  
DADES SUPERIORES y en PRECIOS  
SIN COMPETENCIA



La CONVICCIÓN ha hecho aumentar la clientela en los

**ALMACENES PADILLA**

Es comercio, además, acreditadísimo en la confección de  
**CORSÉS, FAJAS Y SOSTENES**

**GARCÍA HERNÁNDEZ, 7 (antes Pueblo) ~ CASTELLÓN**

## A LOS ABONADOS

Los abonados pueden transmitir telefonemas desde sus propios teléfonos. Para ello, si el servicio es automático, basta marcar el 07, y si es manual pedir «TELEFONEMAS». Después se dicta el texto a la Central. El coste de los telefonemas así expedidos se cargará en la factura mensual del abonado, como se hace en las conferencias.

### TELEFONEMAS AL NÚMERO DEL TELÉFONO

Si el destinatario dispone de teléfono debe reducirse la dirección al punto de destino, número del teléfono y apellido del destinatario o palabra que lo identifique.

Estos telefonemas son más rápidos porque el texto se comunica por teléfono al destinatario. Son más económicos por el ahorro de palabras.

### CONFERENCIAS TELEFÓNICAS DE TRES MINUTOS

#### PRECIO DESDE CASTELLÓN A

	Pesetas		Pesetas
Albacete. . . . .	2'55	Burjasot. . . . .	1'30
Albalat de la Ribera. . . . .	1'70	Burriana. . . . .	0'75
Alberique. . . . .	1'70	Cáceres. . . . .	6'60
Alcalá. . . . .	1'05	Cádiz. . . . .	8'15
Alcira. . . . .	1'70	Carcagente. . . . .	1'70
Alcudia de Carlet. . . . .	1'70	Cárcer. . . . .	1'70
Alcudia de Crespins. . . . .	1'90	Carlet. . . . .	1'70
Algemesí. . . . .	1'70	Castelnuovo. . . . .	1'05
Alginet. . . . .	1'50	Ciudad Real. . . . .	4'45
Alicante. . . . .	2'55	Cabeza de Alcira. . . . .	1'70
Almazora. . . . .	0'55	Córdoba. . . . .	5'55
Almenara. . . . .	1'05	Coruña. . . . .	9'75
Almería. . . . .	4'85	Cuenca. . . . .	2'55
Altura. . . . .	1'05	Cullera. . . . .	1'70
Avila. . . . .	4'85	Chilches. . . . .	0'75
Badajoz. . . . .	7'35	Chiva (Valencia). . . . .	1'50
Barcelona. . . . .	3'15	Foyos. . . . .	1'30
Bechí. . . . .	0'75	Gabarda. . . . .	1'70
Benaguacil. . . . .	1'30	Gandía. . . . .	1'90
Benetúser. . . . .	1'30	Geldo. . . . .	1'05
Benicarló. . . . .	1'30	Gerona. . . . .	4'00
Benicasim. . . . .	0'55	Granada. . . . .	5'25
Benifayó. . . . .	1'50	Grao Valencia. . . . .	1'30
Bilbao. . . . .	5'25	Grao Castellón. . . . .	0'30
Burgos. . . . .	4'85	Grao Gandía. . . . .	1'90

# Prensa de Castellón

## INFORMACION F

## - Despachos de última hora -

**Dp Villarreal**

El gobernador de Castellón, Sr. Villarreal, ha recibido de Madrid un despacho en el que se le comunica que el Sr. Calvo Sotelo ha sido nombrado ministro de Hacienda en el nuevo gobierno.

El Sr. Villarreal ha contestado al despacho manifestando su satisfacción por el nombramiento de Sr. Calvo Sotelo y deseándole éxito en sus funciones.

### LA PROVINCIA NUEVA

Diario Independiente de la tarde

Compañía Editorial 25 de Enero de 1932

Los últimos sucesos

### Diario de Castellón

Órgano de la FOMERACIÓN CASTELLONESA DE PRODUCTORES AGRÍCOLAS

Una campaña socialista contra "el localismo"

Consejo de ministros en la Presidencia

Continúa el debate de la reforma agraria

### LA VOZ DEL OBRERO

Órgano del Partido Socialista - Periódico de la Onda Social de Trabajadores

Divagando

### REPÚBLICA

Diario de la mañana

La guerra por la España Gobernadora

## HERALDO DE CASTELLÓN

Diario decano y de mayor circulación de la provincia  
Fundador, propietario y director: José Gavilán y Torres

Sábado 16 de Enero de 1932

<b>BOY RACE 25 AÑOS</b> El niño de Castellón que...	<b>TRÍPTICO</b> Del panorama político La robuza espanta... "La sala orgánica en..." Los Cuatro Gobernadores...	<b>Unas consideraciones muy sencillas</b> Alto les señores, de verdad...
<b>CONV</b> Cuestión de...	<b>Intereses provinciales</b> Labor de nuestros diputados El Inventario del Barban...	<b>El crimen de Masarell (Dijes)</b> Aparentemente se pensó que el crimen se resuelve en...



	<u>Pesetas</u>		<u>Pesetas</u>
Guadalajara . . . . .	3'60	Puzol . . . . .	1'05
Guadasuar. . . . .	1'70	Rafelbuñol. . . . .	1'30
Huelva. . . . .	8'40	Requena. . . . .	1'70
Huésca. . . . .	3'15	Sagunto. . . . .	1'05
Jaén. . . . .	4'85	Salamanca. . . . .	6'05
Játiva. . . . .	1'90	San Sebastián. . . . .	4'85
Jérica. . . . .	1'30	Santa Magdalena. . . . .	1'05
La Llosa. . . . .	1'05	Santander. . . . .	6'05
León. . . . .	6'60	Segorbe. . . . .	1'05
Lérida. . . . .	2'55	Segovia. . . . .	4'45
Logroño. . . . .	4'20	Sevilla. . . . .	7'10
Lugo. . . . .	8'70	Silla. . . . .	1'50
Madrid. . . . .	4'00	Soria. . . . .	3'60
Málaga. . . . .	6'60	Sueca. . . . .	1'70
Manises. . . . .	1'30	Tarragona. . . . .	2'35
Masamagrell. . . . .	1'30	Teruel. . . . .	1'70
Mogente. . . . .	2'10	Toledo. . . . .	4'20
Morella. . . . .	1'50	Torreblanca. . . . .	1'05
Murcia. . . . .	3'15	Torrente. . . . .	1'30
Nules. . . . .	0'75	Utiel. . . . .	1'90
Onda. . . . .	0'55	Valencia. . . . .	1'30
Onteniente. . . . .	2'10	Valladolid. . . . .	5'25
Orense. . . . .	8'70	Vall de Uxó. . . . .	0'75
Oropesa. . . . .	0'75	Villanueva de Castellón. . . . .	1'70
Oviedo. . . . .	7'35	Villarreal. . . . .	0'75
Palencia. . . . .	5'25	Villavieja. . . . .	0'75
Pamplona. . . . .	4'20	Vinaroz. . . . .	1'30
Paterna. . . . .	1'30	Vitoria. . . . .	4'65
Pontevedra. . . . .	9'45	Viver. . . . .	1'30
Puebla Larga. . . . .	1'70	Zamora. . . . .	6'05
Puerto Sagunto. . . . .	1'05	Zaragoza. . . . .	2'75
Puig. . . . .	1'30		

## SERVICIO INTERNACIONAL

Nos limitamos a indicar las naciones con las que está concertado este servicio, no publicando tarifas por su complejidad y constante variación del cambio.

Alemania	Estados Unidos	Méjico
Argentina	Finlandia	Noruega
Australia	Francia	Países Bajos
Austria	Gibraltar	Portugal
Bélgica	Hungría	Rumania
Canadá	Inglaterra	Suecia
Cuba	Irlanda	Suiza
Checoslovaquia	Islas Noerlandesas (Java)	Uruguay
Chile	Italia	Vaticano (Ciudad)
Danzing	Luxemburgo	
Dinamarca	Marruecos francés	

# FÁBRICA DE AZULEJOS

Especialidad en toda clase de dibujos artísticos, biselados, zócalos, molduras, etc.



## FERNANDO DIAGO PIÑÓN

Esta fábrica, por estar dotada de los más modernos elementos para la fabricación, puede servir los encargos al día

Medalla de Oro en la Exposición Internacional de Barcelona

Dirección postal: P. Rey D. Jaime, 58 - Dirección teleg.: DIAGO - Teléfonos 97 y 123

**CASTELLÓN**

Esta casa aportó sus materiales a todos los importantes edificios de Madrid, entre ellos el Ministerio de Marina y a los de otras provincias, Bilbao, Zaragoza, Sevilla, etc. En el Sindicato de S. José de Almazora, también se han colocado azulejos de esta importante fábrica.

# CASA ESCUDER

Juguetes - Bisutería - Artículos para regalo

LA CASA MÁS  
ANTIGUA EN EL **0'95**

Colón, número 7

**CASTELLÓN**

# ITINERARIOS DE FERROCARRIL

## LÍNEA DEL NORTE

### VALENCIA - CASTELLON - TARRAGONA - BARCELONA

1. <sup>a</sup> clase Ptas.	2. <sup>a</sup> clase Ptas.	3. <sup>a</sup> clase Ptas.	Km.	ESTACIONES	701 Expreso 1-3	2701 Ligero 1 2-3	731 Mixto 1 2-3	2703 Tran la 1-2-3	2705 Tran la 1 2-3	721 Correo 1-2 3
—	—	—	—	Valencia (F. C.). Sal.	7'—	9'—	11'35	14 25	17 40	21'40
0'80	0'50	0'20	5	Cabañal . . . . .	—	9'11	11'49	14'36	17'50	21'53
1'50	0'95	0'35	10	El Machistre (Ap.) . . . . .	—	9' 0	12'1	14'45	17'59	22'4
2'30	1'40	0'50	15	M.-Albuixech. . . . .	—	9'23	12'12	14'52	18'6	22 13
2'70	1'65	0'65	19	Puzol. . . . .	—	9'34	12'23	14'58	18'12	22 19
3'20	2'—	0'85	22	Puzol. . . . .	—	9'40	12'33	15'4	18'18	22'25
4'20	1'70	1'15	29	Sagunto (C.) (1). . . . .	7'35	9'52	13 18	15 16	18'29	22 33
4'90	3'10	1'20	34	Los Valles. . . . .	—	10'—	13'30	15'24	18'37	22'46
5'55	3'55	2'25	39	Almenara. . . . .	—	10'7	13'40	15'30	18'43	22 52
6'20	3'95	2'75	43	Chilches. . . . .	7'51	10 14	13'52	15'36	18'50	22 59
6'75	4'30	3'15	43	Moncófar (Ap.). . . . .	—	10'22	—	15'44	18'57	23'7
7'25	4'65	3'50	52	Nules. . . . .	—	10'29	14'10	15'53	19'4	23 15
8'05	5'15	3'85	58	Burriana. . . . .	8'8	10'39	14'28	16'2	19'13	23'26
8'70	5'75	4'15	62	Villarreal. . . . .	8'19	10'50	14 45	16'13	19 24	23'37
9'05	6'—	4'40	65	Almazora. . . . .	—	10'55	14'54	16'19	19'29	23'42
9'60	6 30	4'65	69	Castellón (C.) } } Sal.	8'28 8'30	11'2	15'3	16'25	19'35	23'43
11'55	7'40	5'60	82	Benicasim. . . . .	—	11'8	15'21	—	—	23'58
12'75	8'15	6'15	91	Oropesa. . . . .	—	11'27	15 50	—	—	0'15
				Cabanes. . . . .	8'55	11'40	16'6	—	—	0 27
				Torreblanca. . . . .	—	—	16'18	—	—	—
14'55	9'35	7'—	105	Alcosobre (apt.) . . . . .	9'10	12'—	16'35	—	—	0'43
15'15	9'85	7'45	113	Alcalá. . . . .	—	12 13	16'55	—	—	—
16'55	10'70	7 85	120	Santa Magdalena. . . . .	9'32	12'23	17'15	—	—	1'17
17 70	11'50	8'45	128	Peñíscola (apt.) . . . . .	—	12'33	17'30	—	—	1 29
18'50	12'—	8'75	135	Benicarló. . . . .	—	—	17'43	—	—	—
19 40	12'55	9'20	141	Vinaroz. . . . .	9'59	12'59	18'4	—	—	1'50
20'45	13'05	9'55	147	Tortosa (F. C.). . . . .	—	13'9	18'17	—	—	2 2
26'50	17'—	12'60	192	Tarragona (2) } } Sal.	11'3 12'45	14'32	20'34	—	—	3 23
38'05	24'35	17'90	275	Barcelona (Francia) L.	12'45	16'25	23'10	—	—	5'20
34'90	37'20	26'15	384		Sal. 12'55	16'47	—	—	—	5'45
					14'25	19'35	—	—	—	8'8

(1) Empalme con el F. C. Central Aragón.

(2) Empalme para Reus y Lérida.

## ▼ CASA CARO ▼

---

**ÓPTICA - RELOJERÍA - RADIO  
GRAMÓFONOS Y DISCOS**

González Chermá, 56 CASTELLÓN

Ciment Portland SANSON - Gasteulo que es el millor



**A**L COMPRAR neumáticos siga el mismo sistema que Vd. emplea para comprar camiones. Si Vd. compra NEUMÁTICOS GOOD-YEAR, se economizará dinero y preocupaciones.

Cuando Vd. va a comprar un camión escoge siempre el que mejor ha de satisfacer sus necesidades. Un NEUMÁTICO GOOD-YEAR es BUENO donde quiera que se use, pero dará mayor kilometraje libre de molestias, si se escoge teniendo en cuenta el trabajo para el cual fué fabricado. Podemos suministrar un NEUMÁTICO GOOD-YEAR para toda clase de servicios y también NEUMÁTICOS BALON para Camiones y Omnibus.

Los NEUMÁTICOS GOOD-YEAR son preferidos por los dueños de camiones, debido a que han encontrado en ellos cualidades superiores, demostrando su potencia de tracción, duración y mullido.



«EN EL MUNDO ENTERO SE TRANSPORTAN MÁS TONELADAS SOBRE NEUMÁTICOS GOOD-YEAR QUE SOBRE CUALQUIERA OTRA MARCA.»

Pida precios y condiciones a los depositarios en Castellón:

**Hispano de Fuente En-Segures, S. A.**

Avenida Pérez Galdós, número 19

Teléfono 187 - Dirección telegráfica: EN-SEGURES

**BARCELONA - TARRAGONA - CASTELLON - VALENCIA**

1.ª clase Ptas.	2.ª clase Ptas.	3.ª clase Ptas.	Km.	ESTACIONES	732 Ligero 2-3	2702 Lig. Direc 2 3	2706 Ligero 1-2-3	702 Expreso 1-3	2703 Tranvia 1-2-3	722 Correo 1-2-3
—	—	—	—	Barcelona (Francia) Sal.	6'49	9'—	—	15'—	—	21'25
13'45	21'85	8'25	92	Tarragona (1) { L.L.	9'52	11'56	—	16 30	—	23'45
				Sal.	4'40	12'15	—	16'40	—	0'15
27'85	20'00	13 70	176	Tortosa (F. C.) . . .	7'50	14'42	—	18'25	—	2 32
34'45	24'25	16'65	221	Vinaroz . . . . .	4'33	15'54	—	—	—	3'50
35'25	24'75	17'00	227	Benicarló . . . . .	9'55	16 7	—	19 35	—	4'4
36'15	25'30	17'35	233	Peñíscola (apt.) . . .	—	—	—	—	—	4'18
33'90	25'80	17'80	240	Santa Magdalena . . .	10'21	16'30	—	19 56	—	4'33
37'95	26'45	18'30	248	Alcalá . . . . .	10'40	16'44	—	—	—	4'50
39'00	27'75	19'20	263	Torrelblanca . . . . .	11'12	17'4	—	20 27	—	5'10
—	—	—	—	Cabanes . . . . .	11'24	17'13	—	20'35	—	5'18
41'70	28'85	20'10	277	Oropesa . . . . .	11'42	17'24	—	—	—	5'23
43'35	29'60	20'65	283	Benicasim . . . . .	12'2	17'39	—	—	—	5'42
45'05	30'70	21'90	299	(2) Castellón { L.L.	12'24	17'56	—	21 3	—	6'
				Sal.	12'42	18'1	8'35	21 5	14'5	6'10
<b>Desde Castellón</b>										
0'55	0'45	0'35	4	Almazora . . . . .	12 53	18'8	8'43	—	14'11	6'19
1'10	0'7	0'50	7	Villarreal . . . . .	13'7	18'18	8'53	21'19	14'20	6'29
1'65	1'05	0'75	11	Burriana . . . . .	13'18	18'25	9'	—	14'27	6'39
2'55	1'55	1'15	17	Nules . . . . .	13'37	18'33	9'9	—	14'36	6'50
3'20	1'95	1'50	21	Moncófar (Ap.) . . . .	—	18'42	9'16	—	14'43	6'58
3'80	2'40	1'70	26	Chilches . . . . .	13'53	18'51	9'24	21'41	14'51	7'6
4'40	2'75	1'95	30	Almenara . . . . .	14 3	18'53	9'31	21'47	14'58	7'4
4'85	3'33	2'35	35	Los Valles . . . . .	14'13	19'5	9 34	—	15'5	7'22
5'85	3'70	2'75	40	Sagunto (C.) (3) Sal.	14'32	19'19	9 51	21'53	15'17	7'36
6'75	4'20	3 05	47	Puzol . . . . .	14'49	19'31	10'—	—	15'27	7'47
7'10	4'60	3'45	50	Puig . . . . .	15'1	19'33	10'6	—	15' 3	7'54
7'65	4'00	3'70	54	M-Albuixech . . . . .	15'13	19'45	10'12	22'14	15'39	8'1
8'15	5'25	3'95	59	El Machistre . . . . .	—	19'53	10'20	—	15'46	8'9
8'95	5'90	4'30	64	Cabañal . . . . .	15'32	20'4	10'29	22'29	15'55	8'19
9'00	6'30	4'65	69	Valencia (F. C.) L.L.	15'45	20'15	10'40	22'40	16'5	8'30

- (1) Empalme con la línea Tarragona-Reus-Sevilla.
- (2) Empalme con el F. C. Central de Aragón.
- (3) Empalme con Reus y Lérida.

# RAMOS

C A S T R E

MAYOR, 96 CASTELLÓN

## AGENCIA NOTARIAL HIPOTECARIA

### ESTANISLAO DEL CACHO

ABOGADO

Mayor, 25 CASTELLON

ACEITES - COLONIALES - PASTAS DE CACAHUET

JUAN FABREGAT DOLS

Calle República Argentina, 2, 4 y 6 - CASTELLON

DROGUERIA APARICI

ACEITES MINERALES  
AMANTOS - CORREAS  
Y DEMAS ACCESORIOS  
PARA MAQUINARIA



PI Y MARGALL, NUMERO I

Surtidor de GASOLINA con servicio permanente

Fábrica de Corsés - Casa REVERTER

Géneros de Punto

ESPECIALIDAD EN MEDIAS Y CALCETINES

Colón, 44

CASTELLON

# CENTRAL DE ARAGÓN

## VALENCIA - TERUEL - CALATAYUD

1. <sup>a</sup> clase	2. <sup>a</sup> clase	3. <sup>a</sup> clase	Km.	Estaciones	2	22	12	32
Ptas.	Ptas.	Ptas.			Rápido	Mercan.	Correo	Mensaj.
					1-3	1-2-3	1-2-3	1-2-3
—	—	—	—	Valencia (Aragón). Sal.	7'5	7'45	15'15	19'30
3'05	2'35	1'35	25	Sagunto (Aragón) . . .	7'45	8'30	15'56	20'22
3'70	2'75	1'60	30	Gilet (ap) . . . . .	—	8'40	16'5	20'35
4'15	3'10	1'80	34	Estivella-Albalat . . .	—	8'50	16'14	20'47
4'75	3'60	2'05	39	Algimia, Torres-Torres.	—	9'4	15'26	21'6
5'10	3'85	2'35	42	Algar . . . . .	—	9'13	16'33	21'16
6'15	4'60	2'75	50	Soneja . . . . .	—	9'30	16'48	21'42
6'80	5'10	3'05	58	Segorbe . . . . .	8'32	9'50	17'2	22'8
7'50	5'75	3'45	62	Navajas . . . . .	8'42	10'6	17'15	22'26
8'40	6'45	3'85	70	Jérica - Viver . . . . .	8'57	10'35	17'37	22'47
9'20	7'00	4'20	77	Caudiel . . . . .	9'11	11'—	17'55	
11'15	8'30	5'05	92	Begís - Torás . . . . .	—	11'47	18'31	
12'05	8'95	5'60	100	Barracas . . . . .	9'52	12'7	18'50	
19'35	14'55	8'80	163	Teruel (F.) . . . . .	Ll. 11'17	14'15	20'35	
35'50	26'40	15'75	296	Calatayud (F.) (1) . . .	Sal. 11'25	14'55	21'5	
					Ll. 13'59	19'20	0'30	

(1) En apalme con la línea de Madrid a Zaragoza.

**OBSERVACIONES** — El Rápido circula solamente los lunes y viernes y enlaza en Calatayud con el Expreso núm. 800 de Madrid a Zaragoza, el que a su vez enlaza en Casetas el Expreso núm. 104 procedente de Zaragoza para Bilbao y para San Sebastián e Irún. Lleva coche restaurant. Es de composición limitada, siendo 30 km. el mínimo que se cobrará a los viajeros de 1.<sup>a</sup> clase y 60 km. a los de 3.<sup>a</sup>, exceptuándose de estos mínimos los portadores de billetes combinados de o para más allá de Calatayud. La Compañía no asume responsabilidad caso de que a los viajeros de este tren les falta asiento en los trenes expreso con que enlacen.

## CALATAYUD - TERUEL - VALENCIA

1. <sup>a</sup> clase	2. <sup>a</sup> clase	3. <sup>a</sup> clase	Km.	Estaciones	11	1	21	31
Ptas.	Ptas.	Ptas.			Correo	Rápido	Mercan.	Mensaj.
					1-2-3	1-3	1-2-3	3. <sup>a</sup>
—	—	—	—	Calatayud (F.) . . . Sal.	4'45	17'45	10'50	
15'75	12'05	7'30	132	Teruel (F.) . . . . .	8'20	20'31	14'45	
				Sal.	8'35	20'39	15'10	
23'55	17'55	10'75	195	Barracas . . . . .	10'23	22'9	17'14	
24'45	18'25	11'20	203	Begís - Torás . . . . .	10'36	—	17'28	
26'15	19'55	11'95	218	Caudiel . . . . .	11'1	22'42	17'56	
26'95	20'10	12'30	225	Jérica - Viver . . . . .	11'16	22'53	18'15	5'45
27'85	20'80	12'70	233	Navajas . . . . .	11'28	23'4	18'31	6'1
28'50	21'80	13'00	239	Segorbe . . . . .	11'41	23'15	10'50	6'21
29'20	22'30	13'35	245	Soneja . . . . .	11'52	—	19'3	6'34
29'95	22'90	13'70	252	Algar . . . . .	12'3	—	19'17	6'50
30'40	23'20	13'90	256	Algimia, Torres-Torres.	12'9	—	19'25	6'59
31'00	23'65	14'15	261	Estivella-Albalat . . .	12'19	—	19'37	7'11
31'45	24'00	14'35	265	Gilet (ap.) . . . . .	12'26	—	19'46	7'19
32'80	24'40	14'60	270	Sagunto (Aragón). . . .	12'44	0'2	20'10	7'43
35'50	26'40	15'75	295	Valencia (Aragón) . . .	13'15	0'30	20'45	8'20

**OBSERVACIONES.** — El Rápido circula solamente los martes y sábados y enlaza en Calatayud con el Expreso núm. 801, de Zaragoza, el que a su vez enlaza en Casetas con el Expreso núm. 103, procedente de Bilbao y de Irún y San Sebastián. Lleva coche restaurant en todo su trayecto. Este tren es de composición limitada, siendo 30 km. el mínimo que se cobrará a los viajeros de 1.<sup>a</sup> clase y 60 km. a los de 3.<sup>a</sup>, exceptuándose de estos mínimos los portadores de billetes de más allá de Calatayud.

**C I T I**

**Centro Técnico ~ Industrial Ibérico**

**Calle Colón, 36, bajo**

**VALENCIA**

**Instalaciones de Riegos**

**Grupos de aforo para todos caudales y profundidades**

**Toda clase de maquinaria eléctrica**

**Maquinaria industrial**

**Motores de aceites pesados para Camiones**

**Representantes**

**de la Compañía de los Motores Deutz "Otto Legítimo Lda."**

**(Fábrica en Colonia) ~ Motores Diesel**

**Amag-Hilpert :: Pegnitzlme :: Nuremberg**

**Bombas y compresores**

**Kirchner & C.º, S. A. ~ Leipzig ~ Schillerhausenn**

**Máquinas para trabajar madera**

**Teléfono número 14.835**

**Proyectos y presupuestos para abasteci-  
mientos de aguas y demás obras sanitarias**



AGENTE DE VENTAS  
EN CASTELLON

**Antonio Blasco**



**Depósito: C. Mar, 1 y 3**

**Teléfono número 85**

**Telegramas: LANDFORT**

*Loras*

*Castellón*

*Sastre*

*Lo más fino  
- en Pañería -*

**PLAZA CASTELAR**

**(Edificio del Banco de Castellón)**

# COMPañIA DEL TRANVÍA DE ONDA AL GRAO DE CASTELLÓN

## DE CASTELLÓN A

	IDA	IDA Y VUELTA
	Pesetas	Pesetas
Grao de Castellón.. . . . .	0'20	0 30
Almazora. . . . .	0'20	0'35
Villarreal. . . . .	0'30	0'50
La Hora. . . . .	0'50	—
Bechí. . . . .	0'70	1'20
Miralcamp. . . . .	0'95	1'70
Onda. . . . .	1'—	1'70
Burriana Norte. . . . .	0'65	1'10
Burriana. . . . .	0'70	1'20
Grao Burriana. . . . .	1'05	

## Castellón al Grao y viceversa

Salidas de Castellón: 6'35 - 9'40 - 10'45 - 12 (festivos y lunes) - 12'45  
15'10 - 18 (15 Junio a 31 Agosto) - 18'25 (10 Febrero a 15 Mayo) - 19'20  
y 20'10 (15 Junio a 31 Agosto).

Salidas del Grao: 7'15 - 7'40 (10 Febrero a 15 Mayo) - 11'15 - 13'17  
16 - 17'20 - 19 (15 Junio a 31 Agosto) - 19'50 - 20'30 (11 Junio a 31  
Agosto).

## Castellón a Onda

Con la cual enlaza la línea de Villarreal a Grao de Burriana

ESTACIONES	Tranvia	Tranvia	Mixto	Mixto	Tranvia	Tranvia	Mixto	Tranvia	Mixto
			De 10 Fe- brero a 15 Mayo						
Castellón.. . . . .	6'45	7'30	8'3	9'—	10'—	11'25	13'44	16'20	18'25
Almazora. . . . .	6'59	7'44	8'31	9'23	10'14	11'39	14'9	16'34	18'48
Villarreal. . . . .	7'18	8'2	9'4	9'43	10'32	11'58	14'35	16'53	19'8
La Hora. . . . .	7'27		9'16			12'7	14'47	17'2	
Bechí. . . . .	7'35		9'28			12'15	14'59	17'10	
Miralcamp. . . . .	7'43		9'39			12'23	15'10	17'18	
Onda. . . . .	8'1		9'59			12'41	15'30	17'36	
Villarreal. . . . .		8'3		9'45		12'—	14'36		19'15
Burriana Norte. . . . .		8'17		10'2		12'14	14'53		19'32
Burriana.. . . . .		8'20		10'6		12'19	14'57		19'39
Grao Burriana.. . . . .						12'29			19'51

TALLER Y FUNDICIÓN DE TODA CLASE DE METALES

Especialidad en bronce fosforado y  
reparación de toda clase de metales

### RAFAEL HUERTA

Lepanto, 7

CASTELLÓN

Teléfono 340 A



## Grao de Burriana a Villarreal

Que enlaza con la línea de Onda a Castellón

ESTACIONES	Mixto	Tranvia	Mixto	Tranvia	Mixto	Tranvia	Tranvia	Mixto	Tranvia
								De 10 Febrero a 15 Mayo	
Grao Burriana.. . . . .	7'23								
Burriana.. . . . .	7'9	8'43			11'34	14'15	16'29		
Burriana Norte.. . . . .	7'45	8'47			11'41	14'19	16'35		
Villarreal.. . . . .	8'—	9'—			11'55	14'32	16'50		
Onda.. . . . .		8'30			11'—	14'—		16'40	18'37
Miralcamp.. . . . .		8'44			11'18	14'14		16'58	18'51
Bechí.. . . . .		8'49			11'31	14'19		17'11	18'56
La Hora.. . . . .		8'55			11'40	14'25		17'20	19'2
Villarreal.. . . . .	8'4	9'4	9'53	10'45	11'59	14'4	16'54	17'38	19'11
Almazora.. . . . .	8'27	9'21	10'16	11'2	12'22	14'51	17'11	18'1	19'28
Castellón.. . . . .	8'47	9'32	10'36	11'13	12'42	15'2	17'22	18'21	19'39

NOTA.—Las horas que anteceden son las de salida, salvo las últimas de recorrido, que son las de llegada.

## LÍNEA DE VAPORES

### COMPañÍA PEDRO GARCÍAS

SERVICIO SEMANAL DIRECTO PARA BARCELONA Y VICEVERSA, POR EL VAPOR

### VIRGEN DE AFRICA

ADMITIENDO CARGA Y PASAJE DE 1.<sup>a</sup> Y 3.<sup>a</sup> CLASE

SALIDAS DE CASTELLÓN, LOS SÁBADOS A LAS TRES DE LA TARDE

SALIDAS DE BARCELONA, LOS MIÉRCOLES A LAS SEIS DE LA TARDE

PRECIOS DE LOS BILLETES:

EN 1.<sup>a</sup> CLASE, 16 PESETAS

EN 3.<sup>a</sup> CLASE, 8 PESETAS



## P. OLIVÉ SANROMÁ

CERVEZA DAMM

GASEOSAS BLANDINIÈRES

RONDA MIJARES, 139 Y 141  
TELÉFONO 383

CASTELLÓN

# SERVICIO DE AUTOBUSES

## ITINERARIOS, HORARIOS Y TARIFAS

Líneas de "LA HISPANO DE FUENTE EN-SEGURES, S. A."

### Albacácer a Benicarló

	Horario	Pesetas
ASCENDENTE. —Salida de Benicarló. . . . .	14'30	
» » de Cáliz . . . . .	14'55	1'00
» » de Cervera.. . . .	15'20	2'00
» » de San Mateo.. . . .	16'—	3'00
» » de Tírig. . . . .	16'30	4'25
» Llegada a Albacácer. . . . .	17'—	5'00
DESCENDENTE.—Salida de Albacácer. . . . .	8'—	
» » de Tírig. . . . .	8'35	1'25
» » de San Mateo.. . . .	9'15	2'50
» » de Cervera.. . . .	9'55	3'75
» » de Cáliz.. . . .	10'20	4'75
» Llegada a Benicarló. . . . .	10'45	5'00

### Bechí a Valencia

	Kilò- metros	Horario	Pesetas
ASCENDENTE. —Salida de Valencia. . . . .		17'30	
» » de Sagunto. . . . .	21	18'15	1'50
» » de Almenara. . . . .	10	18'35	2'—
» » de Chilches. . . . .	5	18'45	2'25
» » de Nules. . . . .	8	19'05	2'75
» » de Villavieja . . . . .	2	19'10	3'15
» Llegada a Bechí. . . . .	10	19'30	4'25
DESCENDENTE.—Salida de Bechí. . . . .		7'30	
» » de Villavieja. . . . .	10	8'01	1'10
» » de Nules. . . . .	2	8'10	1'50
» » de Chilches. . . . .	8	8'26	2'—
» » de Almenara. . . . .	5	8'36	2'25
» » de Sagunto. . . . .	10	8'56	2'75
» Llegada a Valencia. . . . .	21	9'39	4'25

NO OLVIDE QUE COMPRANDO NEUMÁTICOS  
GOOD-YEAR SE ECONOMIZARÁ DINERO

**AGENCIA GENERAL DE NEGOCIOS**

**Trilles**

TELÉFONO NÚMERO 280  
SIXTO CÁMARA, 38-CASTELLÓN

**Construcciones**  
en general del Ramo de la Madera  
Especialidad en Arrimaderos y Miradores

**Francisco Urrea Cardona**

**CARPINTERÍA MODERNA**

Trabajó en las obras  
del Monte de Piedad y casas de Fuente En-Segures  
**Ronda Mijares, 28 ~ CASTELLÓN**

## Burriana a Valencia (1.<sup>er</sup> servicio)

	Kiló- metros	Horario	Pesetas
ASCENDENTE. —Salida de Burriana. . .		7'45	
» » de Nules. . .	7	8'—	0'50
» » de Chilches. . .	8	8'10	1'—
» » de Almenara. . .	5	8 20	1'25
» » de Los Valles.. .	6	8'30	1'50
» » de Sagunto. . .	4	8'40	1'75
» » de Puzol. . .	9	8'55	2'25
» Llegada a Valencia. . .	12	9 25	3'25
DESCENDENTE.—Salida de Valencia. . .		16'30	
» » de Puzol. . .	12	17'—	1'—
» » de Sagunto. . .	9	17'15	1'50
» » de Los Valles.. .	4	17'25	1'75
» » de Almenara. . .	6	17'35	2'—
» » de Chilches. . .	5	17'45	2'25
» » de Nules. . .	8	17'55	2'75
» Llegada a Burriana. . .	7	18'10	3'25

## Burriana a Valencia (2.<sup>o</sup> servicio)

	Kiló- metros	Horario	Pesetas
ASCENDENTE. —Salida de Burriana. . .		8'30	
» » de Nules. . .	7	8'45	0'50
» » de Chilches. . .	8	8'55	1'—
» » de Almenara. . .	5	9'05	1'25
» » de Los Valles.. .	6	9'15	1'50
» » de Sagunto. . .	4	9'25	1'75
» » de Puzol. . .	9	9'40	2'25
» Llegada a Valencia. . .	12	10'10	3'25
DESCENDENTE.—Salida de Valencia. . .		14'—	
» » de Puzol. . .	12	14'31	1'—
» » de Sagunto. . .	9	14'46	1'50
» » de Los Valles.. .	4	14'56	1'75
» » de Almenara. . .	6	15'06	2'—
» » de Chilches. . .	5	15'16	2'25
» » de Nules. . .	8	15'27	2'75
» Llegada a Burriana. . .	7	15'40	3'25

## Cálig a Vinaroz

	Horario	Pesetas
DESCENDENTE.—Salida de Cálig.. . . . .	6'15	
» » de Benicarló. . . . .	6'35	0'75
» Llegada a Vinaroz.. . . . .	6'50	1'25
ASCENDENTE. —Salida de Vinaroz.. . . . .	17'45	
» Llegada a Benicarló. . . . .	18'—	0'50
» Salida de Benicarló. . . . .	19'—	
» Llegada a Cálig.. . . . .	19'15	1'25

## Castellón a Alcora

	Horario	Pesetas
DESCENDENTE.—Salida de Alcora. . . . .	7'—	
» Llegada a Castellón. . . . .	7'45	1'25
ASCENDENTE.—Salida de Castellón. . . . .	13'—	
» Llegada a Alcora. . . . .	13'45	1'25

## Castellón a Borriol

	Kiló- metros	Horario	Pesetas
ASCENDENTE.—Salida de Castellón. . . . .		7'35	
» » » . . . . .		13'—	
» » » . . . . .		18'30	
» Llegada a Borriol. . . . .	9	8'—	0'75
» » » . . . . .		13'25	
» » » . . . . .		18'55	
DESCENDENTE.—Salida de Borriol. . . . .		7'—	
» » » . . . . .		8'10	
» » » . . . . .		16'—	
» Llegada a Castellón. . . . .	9	7'25	0'75
» » » . . . . .		8'35	
» » » . . . . .		16'25	

## Castellón a Cortes de Arenoso

	Kiló- metros	Horario	Pesetas
ASCENDENTE.—Salida de Castellón. . . . .		15'30	
» » de Moró. . . . .	12	16'02	0'50
» » de Alcora. . . . .	7	16'30	0'60
» » de La Foya. . . . .	3	16'47	0'75
» » de Figueroles. . . . .	5	17'09	0'85
» » de Lucena. . . . .	6	17'30	1'—
» » de Castillo. . . . .	14	18'—	1'50
» » de Zucaína. . . . .	18	18'30	2'—
» Llegada a Cortes. . . . .	18	19'30	2'50
DESCENDENTE.—Salida de Cortes. . . . .		5'30	
» » de Zucaína. . . . .	18	6'15	0'50
» » de Castillo. . . . .	11	6'45	1'—
» » de Lucena. . . . .	14	7'30	1'50
» » de Figueroles. . . . .	6	7'53	1'65
» » de La Foya. . . . .	5	8'06	1'75
» » de Alcora. . . . .	3	8'30	1'90
» » de Moró. . . . .	7	8'56	2'—
» Llegada a Castellón. . . . .	12	9'10	2'50

NEUMÁTICOS BALÓN para Camiones y Omnibus

## Castellón a Lucena del Cid

	Horar.o	Pesetas
ASCENDENTE. —Salida de Castellón. . . . .	9'—	
» » de Moró.. . . .	9'37	0'50
» » de Alcora. . . . .	9'50	0'60
» » de La Foya.. . . .	10'11	0'75
» » de Figüeroles.. . . .	10'31	0'85
» Llegada a Lucena del Cid. . . . .	10'54	1'—
DESCENDENTE.—Salida de Lucena del Cid. . . . .	15'—	
» » de Figueroles.. . . .	15'23	0'25
» » de La Foya.. . . .	15'35	0'50
» » de Alcora. . . . .	15'53	0'50
» » de Moró.. . . .	16'4	0'75
» Llegada a Castellón. . . . .	16'25	1'—

## Castellón a San Mateo

	Kiló- metros	Horario	Pesetas
ASCENDENTE. —Salida de Castellón. . . . .		15 30	
» » de Borriol. . . . .	9	16'5	0'75
» » de Puebla. . . . .	9	16'30	1'50
» » de Cabanes. . . . .	7	16'55	2'—
» » de Benlloch. . . . .	7	17'10	2'50
» » de Villanueva. . . . .	4	17'20	3'—
» » de Torre Endoménech. . . . .	4	17 35	3'25
» » de Cuevas.. . . .	8	18'5	4'—
» » de Salsadella.. . . .	14	18'45	5'50
» Llegada a San Mateo. . . . .	5	18'55	6'—
DESCENDENTE.—Salida de San Mateo. . . . .		6'—	
» » de Salsadella.. . . .	5	6'15	0'50
» » de Cuevas.. . . .	14	7'5	2'—
» » de Torre Endoménech. . . . .	8	7'20	2'75
» » de Villanueva. . . . .	4	7'40	3'—
» » de Benlloch. . . . .	4	7'50	3'50
» » de Cabanes. . . . .	7	8'5	4'—
» » de Puebla. . . . .	7	8'30	4'50
» » de Borriol. . . . .	9	9'—	5 25
» Llegada a Castellón. . . . .	9	9'25	6'—

# CAFÉ SUIZO

EL MÁS CÉNTRICO DE  
CASTELLÓN

CAFÉ EXPRÉS - LICORES - HELADOS EN GENERAL  
BILLARES EN EL ENTRESUELO

Plaza Castelar

CASTELLÓN

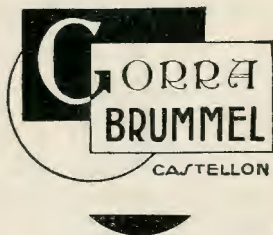

MANUFACTURA DE GORRAS  
AL POR MAYOR

...

**P. RÓVIRA**

Avenida Pérez Galdós, 14 - CASTELLÓN

## HOTEL LA BOLA DE ORO

Servicio esmerado atendido por los mismos dueños

Se halla instalado en edificio con dos fachadas y en punto tan céntrico como la calle de Pi y Margall, cerca de la Puerta del Sol

50 habitaciones  
con agua corriente

Cuarto de Baño

Teléfono 171 A

Coche en la estación  
a todos los trenes



Calle Pi y Margall, número 17 - CASTELLÓN

## Castellón a Useras

	Horario	Pesetas
ASCENDENTE. — Salida de Castellón. . . . .	16'25	
» » de Moró.. . . .	16'55	0'50
» » de Alcora. . . . .	17'25	0'60
» » de la Foya. . . . .	17'42	0'75
» » de Costur. . . . .	18'17	1'—
» Llegada a Useras. . . . .	18'30	1'25
DESCENDENTE.—Salida de Useras. . . . .	7'—	
» » de Costur. . . . .	7'30	0'25
» » de la Foya. . . . .	7'45	0'50
» » de Alcora. . . . .	8'15	0'75
» » de Moró.. . . .	8'45	1'—
» Llegada a Castellón. . . . .	9'15	1'25

## Castellón a Valencia

	Kiló- metros	Horario	Pesetas
ASCENDENTE. — Salida de Castellón. . . . .		8'—	
» » de Villarreal. . . . .	8	8'15	0'50
» » de Nules. . . . .	12	8'38	1'25
» » de Chilches. . . . .	8	8'50	1'75
» » de Almenara. . . . .	5	9'—	2'—
» » de Los Valles. . . . .	6	9'10	2'25
» » de Sagunto. . . . .	4	9'20	2'50
» » de Puzol. . . . .	7	9'30	3'—
» Llegada a Valencia. . . . .	14	10'—	4'—
DESCENDENTE.—Salida de Valencia. . . . .		13'15	
» » de Puzol. . . . .	14	13'45	1'—
» » de Sagunto. . . . .	7	13'55	1'50
» » de Los Valles.. . . .	4	14'5	1'75
» » de Almenara. . . . .	6	14'15	2'—
» » de Chilches. . . . .	5	14'25	2'25
» » de Nules. . . . .	8	14'33	2'75
» » de Villarreal. . . . .	12	14'55	3'50
» Llegada a Castellón. . . . .	8	15'15	4'—

### Fábrica de Alpargatas "PALMA"

MARCA REGISTRADA

ESPECIALIDAD EN CLASE CERCO CUERO

## Jaime Albert Cervera

FABRICACIÓN EN ALPARGATAS Y ZAPATILLAS CON PISOS DE GOMA,  
FIELTRO Y CUERO

Fábrica en Castellón y Villarreal

RÓNDA MIJARES, 41, 43 Y 45 — CASTELLÓN — TELÉFONO 229



FÁBRICA DE PAVIMENTOS HIDRÁULICOS

## MANUEL SABORIT

.....

Esta casa, dedicada a la fabricación de pavimentos modernos que aseguren la salubridad de los pueblos, como también la comodidad del tránsito rodado, posee la LOSETA DE CEMENTO COMPRIMIDO BLINDADA CON UNA CAPA DE FLURESIT-DURIT (Patente Saborit), formada de excelentes materiales y fabricada bajo la base de grandes presiones. Por eso mismo



la LOSETA SABORIT reúne las condiciones de máxima dureza, gran elasticidad, impermeabilidad absoluta, para que todo pavimento sea terso, sin ser resbaladizo, insonoro, no heladizo y económico.

Toda Corporación Oficial, como todo particular, para su taller o fábrica, debe tener presente la LOSETA SABORIT, antes de emplear pavimentos similares, para cerciorarse de las bondades y ventajas de la misma.

---

PARA CONSULTAS Y PRESUPUESTOS GRATIS  
DIRIGIRSE A LAS OFICINAS DE LA MISMA FÁBRICA

## Castellón a Valencia

	Kiló- metros	Horario	Pesetas
ASCENDENTE. —Salida de Castellón. . . . .		9'30	
» » de Villarreal. . . . .	8	9 45	0 50
» » de Nules. . . . .	12	10'8	1'25
» » de Chilches. . . . .	8	10'20	1'75
» » de Almenara. . . . .	5	10'30	2'—
» » de Los Valles.. . . .	6	10'40	2'25
» » de Sagunto. . . . .	4	10'50	2'50
» » de Puzol. . . . .	7	11'—	3'—
» Llegada a Valencia. . . . .	14	11'30	4'—
DESCENDENTE.—Salida de Valencia. . . . .		17'—	
» » de Puzol. . . . .	14	17'30	1'—
» » de Sagunto. . . . .	7	17'40	1'50
» » de Los Valles.. . . .	4	17 50	1'75
» » de Almenara. . . . .	6	18'—	2'—
» » de Chilches. . . . .	5	18'10	2'25
» » de Nules. . . . .	8	18'18	2'75
» » de Villarreal. . . . .	12	18'40	3'50
» Llegada a Castellón. . . . .	8	19'—	4'—

## Castellón a Villafranca del Cid

Con hijuelas Albocácer-Alcalá y de Hostalet a Benasal

	Horario	Pesetas
ASCENDENTE. —Salida de Castellón. . . . .	15'30	
» » de Borriol. . . . .	16'5	1'—
» » de Puebla Tornesa. . . . .	16'30	2'—
» » de Villafamés. . . . .	16'55	2 50
» » de La Barona. . . . .	17'20	3'—
» » de La Pelechana. . . . .	17 35	3'50
» » de Ivarsos. . . . .	17'50	4'—
» » de Puchols. . . . .	18'20	5'—
» Llegada a Albocácer. . . . .	18'50	6'—
» Salida de Albocácer. . . . .	19'—	
» » de Hostalet. . . . .	19'40	7'50
» » de Collado de Ares. . . . .	20'25	9'—
» Llegada a Villafranca del Cid. . . . .	21'10	10'50
DESCENDENTE.—Salida de Villafranca del Cid. . . . .	6'—	
» » de Collado de Ares. . . . .	6'40	1'50
» » de Hostalet. . . . .	7'20	3'—
» Llegada a Albocácer. . . . .	8'—	4'50
» Salida de Albocácer. . . . .	8'10	
» » de Puchols. . . . .	8'35	5'50
» » de Ivarsos. . . . .	9'5	6'50
» » de La Pelechana. . . . .	9 20	7'—
» » de La Barona. . . . .	9'35	7'50
» » de Villafamés. . . . .	9'55	8'—
» » de Puebla Tornesa. . . . .	10'15	8'50
» » de Borriol. . . . .	10'45	9'50
» Llegada a Castellón. . . . .	11'20	10'50

## Hijuela de Alcalá-Albocácer

	Horario	Pesetas
ASCENDENTE. — Salida de Alcalá de Chivert	16'45	
» » de Cuevas de Vinromá.	17 45	2'—
» Llegada a Albocácer. . . . .	18'45	4'—
DESCENDENTE.—Salida de Albocácer.	8 30	
» » de Cuevas de Vinromá.	9'30	2'—
» Llegada a Alcalá de Chivert.	10 25	4'—

## Hijuela de Hostalet-Benasal

	Horario	Pesetas
ASCENDENTE. —Salida de Hostalet. . . . .	19'40	
» Llegada a Benasal. . . . .	20'—	0 50
DESCENDENTE.—Salida de Benasal. . . . .	7'5	
» Llegada a Hostalet. . . . .	7'20	0'50

ENVASES PARA TODA  
CLASE DE FRUTAS

**Maximiano Monferrer**

SERRERÍA MECÁNICA

//

CARRETERA DE VALENCIA

AVENIDA DE ALCORA

TELÉFONO 329

CASTELLÓN

**SERRERÍA MECÁNICA**

CONFECCIÓN DE ENVASES  
:: PARA FRUTAS ::

**VICENTE ALTAVA PACHÉS**

CARRETERA DE VALENCIA

CASTELLÓN

## Castellón a Vinaroz

PUEBLOS	Horario	PUEBLOS	PRECIO DEL BILLETE		
			1. <sup>a</sup> clase	2. <sup>a</sup> clase	3. <sup>a</sup> clase
			Pesetas	Pesetas	Pesetas
<b>Vinaroz a Castellón</b>					
Salida de Vinaroz...	7 <sup>h</sup> —	Vinaroz a Castellón..	5 <sup>h</sup> —	4 <sup>h</sup> 65	3 <sup>h</sup> 85
Id. de Benicarló.....	7 <sup>h</sup> 15	Benicarló a id.....	4 <sup>h</sup> 55	4 <sup>h</sup> 20	3 <sup>h</sup> 50
Id. de Sta. Magdalena	7 <sup>h</sup> 30	Sta. Magdalena a id..	3 <sup>h</sup> 80	3 <sup>h</sup> 50	3 <sup>h</sup> —
Id. de Alcalá.....	7 <sup>h</sup> 50	Alcalá a id.....	3 <sup>h</sup> 25	3 <sup>h</sup> —	2 <sup>h</sup> 50
Llegada a Castellón..	9 <sup>h</sup> 15				
<b>Castellón a Vinaroz</b>					
Salida de Castellón ..	15 <sup>h</sup> 30	Castellón a Vinaroz..	5 <sup>h</sup> —	4 <sup>h</sup> 65	3 <sup>h</sup> 85
Id. de Torreblanca...	16 <sup>h</sup> 40	Id. a Benicarló.....	4 <sup>h</sup> 55	4 <sup>h</sup> 20	3 <sup>h</sup> 50
Id. de Alcalá.....	17 <sup>h</sup> —	Id. a Sta. Magdalena.	3 <sup>h</sup> 80	3 <sup>h</sup> 50	3 <sup>h</sup> —
Id. de Sta. Magdalena	17 <sup>h</sup> 20	Id. a Alcalá.....	3 <sup>h</sup> 25	3 <sup>h</sup> —	2 <sup>h</sup> 50
Id. de Benicarló.....	17 <sup>h</sup> 40				
Llegada a Vinaroz...	18 <sup>h</sup> —				

### PRECIOS PARA LOS TRAYECTOS

De Vinaroz	a Santa Magdalena..	1 <sup>h</sup> 20	1 <sup>h</sup> 15	0 <sup>h</sup> 85
» »	a Alcalá. . . . .	1 <sup>h</sup> 75	1 <sup>h</sup> 65	1 <sup>h</sup> 33
» »	a Torreblanca. . . . .	2 <sup>h</sup> 60	2 <sup>h</sup> 45	2 <sup>h</sup> —
» Benicarló	a Santa Magdalena..	0 <sup>h</sup> 75	0 <sup>h</sup> 70	0 <sup>h</sup> 50
» »	a Alcalá. . . . .	1 <sup>h</sup> 30	1 <sup>h</sup> 20	1 <sup>h</sup> —
» »	a Torreblanca. . . . .	2 <sup>h</sup> 15	2 <sup>h</sup> —	1 <sup>h</sup> 65
» Santa Magdalena	a Alcalá. . . . .	0 <sup>h</sup> 55	0 <sup>h</sup> 50	0 <sup>h</sup> 40
» » »	a Torreblanca. . . . .	1 <sup>h</sup> 40	1 <sup>h</sup> 30	1 <sup>h</sup> 05
» Alcalá	a Torreblanca. . . . .	0 <sup>h</sup> 85	0 <sup>h</sup> 80	0 <sup>h</sup> 65
<p style="font-size: small;">Los viajeros que utilicen el carruaje en uno de los pueblos entre Vinaroz y Alcalá de Chivert para apearse entre Torreblanca y Castellón o viceversa, satisfarán el aumento de billete con arreglo a la siguiente escala:</p>				
De Torreblanca a Oropesa. . . . .		1 <sup>h</sup> —	0 <sup>h</sup> 85	0 <sup>h</sup> 70
» » a Benicasim. . . . .		1 <sup>h</sup> 50	1 <sup>h</sup> 35	1 <sup>h</sup> 10
» » a Castellón. . . . .		2 <sup>h</sup> 35	2 <sup>h</sup> 05	1 <sup>h</sup> 75

## Vicente Ferrer Pol

Agente de Aduanas ~ Despacho de Buques

Blasco Ibáñez, 35  
Teléfono número 14

Grao de Castellón

## Castellón a Vistabella

	Horario	Pesetas
ASCENDENTE. —Salida de Castellón. . . . .	15'30	
» » de Moró. . . . .	16'10	1'25
» » de Villafamés. . . . .	16'53	2'50
» » de La Barona. . . . .	17'15	3'—
» » de Pelechana. . . . .	17'30	3'50
» » de Adzaneta. . . . .	18'10	4'50
» » de La Selleta. . . . .	18'25	5'50
» » de Tejería. . . . .	19'—	6'25
» Llegada a Vistabella. . . . .	19'30	7'75
DESCENDENTE.—Salida de Vistabella. . . . .	5'—	
» » de Tejería. . . . .	5'30	1'50
» » de La Selleta. . . . .	6'5	2'25
» » de Adzaneta. . . . .	6'20	3'25
» » de Pelechana. . . . .	7'—	4'25
» » de La Barona. . . . .	7'15	4'75
» » de Villafamés. . . . .	7'30	5'25
» » de Moró. . . . .	8'15	6'50
» Llegada a Castellón. . . . .	9'—	7'75

## Nules a Eslida

	Horario	Pesetas
DESCENDENTE —Salida de Eslida.. . . . .	7'—	
» » de Artana. . . . .	7'15	0'50
» » de Villavieja. . . . .	8'—	1'50
» Llegada a Nules.. . . . .	8'10	2'—
» Salida de Eslida.. . . . .	14'—	
» » de Artana.. . . . .	14'15	0'50
» » de Villavieja. . . . .	15'—	1'50
» Llegada a Nules. . . . .	15'10	2'—
ASCENDENTE. —Salida de Nules.. . . . .	11'—	
» » de Villavieja.. . . . .	11'10	0'50
» » de Artana. . . . .	12'15	1'50
» Llegada a Eslida. . . . .	12'30	2'—
» Salida de Nules. . . . .	17'—	
» » de Villavieja. . . . .	17'10	0'50
» » de Artana.. . . . .	18'15	1'50
» Llegada a a Eslida. . . . .	18'30	2'—

**MANUEL BADENES**

CARPINTERO

PASEO RIBALTA, 3

CASTELLÓN

Compre siempre NEUMÁTICOS GOOD - YEAR

# Antiguo Garage Lavall

Asensi, núm. 6 - Teléfono 54 - CASTELLON



Accesorios en general

Piezas para Camiones

Exclusivas Baterías EXIDE

Carburadores SOLEX

Neumáticos de todas marcas

Condiciones especiales en KELLY y PIRELLI

Reparaciones en general garantizadas : Se facilitan presupuestos gratis

CAJAL, NUMERO 4

## Casa MARINO FERRER

LAS PALMAS



Para toda buena mesa,  
los mejores VINOS



Para bodas, bautizos y  
onomásticas, los me-  
jores LICORES

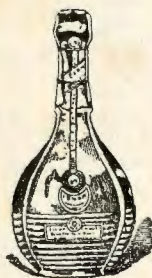

Para la salud, el más  
higiénico y tonificante  
VINO DE QUINA



El sin igual espumoso  
CHAMPANILLO



Eso encontrará el público en casa Marino Ferrer  
Caballeros, 47 - Teléfono 409 - CASTELLON

**G A R A G E  
CASTELLON**



**PERIS Y VARELLA**



**HERRERO, 23**  
TELÉFONO NÚM. 205

\*

**SUCURSAL:**  
R. MIJARES, 65 Y 67  
TELÉFONO NÚM. 344

\*

**TALLERES: Cajal, número 33**

UNIC  
CHRYSLER \* DODGE

AUTOMÓVILES \* CAMIONES  
RECAMBIO S

CAJAL, 31 Y ANTONIO PONS, 4

CONCESIONES EXCLUSIVAS PARA TODA LA PROVINCIA:  
EZEQUIEL DÁVALOS MASIP  
CASTELLÓN

CITROËN

VENTAS A CRÉDITO Y POR CAMBIOS

ROADSTERS

CABRIOLETS

CONDUCCIONES

TAXIS

4 Y 6 CILINDROS

CAMIONES

800 Kgs.

1.000 >

1.500 >

2.000 >

2.500 >

TELÉFONO NUMERO 375



# PLANO DE LA PROVINCIA DE CASTELLON



Sastre

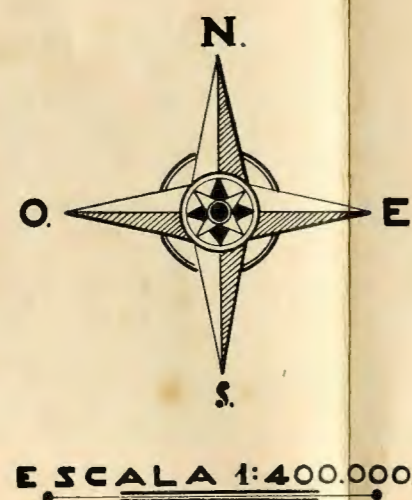

ESCALA 1:400.000.



### SIGNOS CONVENCIONALES

- Carretera - Circuito Nacional de Firmes Especiales.
- id construida.
- Camino vecinal.
- Limite de provincia
- id de partido
- Capital.
- Cabeza de partido.
- Pueblo.

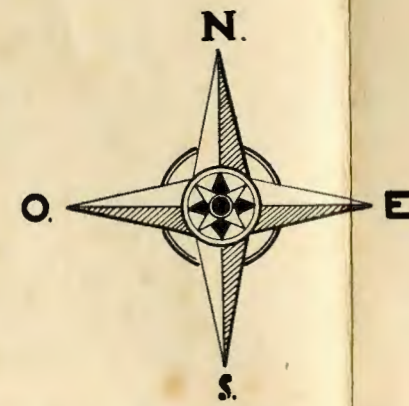

ESCALA 1:400.000.

PROVINCIA DE CASTELLÓN DE LA PLANA





TERRUEL TARRAGON

MEDITERRANEO

MAR

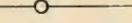
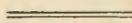
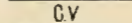
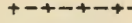

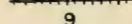
SIGNOS CONVENCIONALES

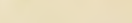
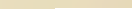
-  Carretera - Circuito Nacional de Firmes Especiales.
-  id construida.
-  Camino vecinal.
-  Limite de provincia
-  id de partido
-  Capital.
-  Cabeza de partido.
-  Pueblo
-  Tranvia-Onda-Grao-Castellon
-  Distancia en Km entre poblaciones.
-  Surtidores de bencina.

PROPAGANDAS  
TIRIS,  
CASTELLÓN

UNA GRAN OBRA ESPAÑOLA - EL LIBRO  
DEL MÁS ALTO INTERÉS PARA TODOS  
EL MEJOR REGALO PARA SUS HIJOS



# HISTORIA UNIVERSAL

ILUSTRES PROFESORES ESPAÑOLES, DE  
MANERA MAGISTRAL, NOS MUESTRAN LA  
TRAYECTORIA SEGUIDA POR LA HUMANI-  
DAD A TRAVÉS DE TODAS LAS EDADES

LOS ALBORES DE LA HISTORIA HUMANA : LAS  
GRANDES CIVILIZACIONES DE ORIENTE : GRECIA,  
MARAVILLOSO CENTRO DE CULTURA : GRANDEZA  
Y DECADENCIA DE ROMA : INDIA, CHINA, JAPÓN :  
LA CULTURA BIZANTINA : EL CICLO HISTÓRICO  
DE AMÉRICA : HISTORIA MODERNA Y CONTEMPO-  
RÁNEA HASTA LA POST-GUERRA

A su modernidad y alto valor científico, une selecta y abundante  
ilustración: 6.000 grabados, 480 láminas en sepia y numerosas  
láminas en huecograbado y color

OTRAS OBRAS DE LA COLECCIÓN:

HISTORIA NATURAL : LAS RAZAS HUMANAS  
GEOGRAFÍA UNIVERSAL : GEOGRAFÍA DE ESPAÑA

FACILIDAD EN EL PAGO - FOLLETOS EXPLICATIVOS GRATIS

**J. BEL** (U. L. de E.)

SERVICIO GENERAL DE LIBRERÍA

MAYOR, NÚMERO 142 - CASTELLÓN

## Valencia - Castellón - Benasal

(Del 10 de Julio a 15 de Septiembre)

	Kiló- metros	Horario	Pesetas
ASCENDENTE. — Salida de Valencia. . .		8'—	
> > de Sagunto. . .	21	8'40	1'50
> > de Almenara. . .	10	8'50	2'—
> > de Nules. . .	13	9'5	2'75
> > de Villarreal. . .	12	9'20	3'50
> Llegada a Castellón. . .	8	9'35	4'—
> Salida de Castellón. . .		9'45	
> > de Villafamés. . .	24	10'30	2'50
> > de Albocácer. . .	33	11'25	6'—
> Llegada a Benasal. . .	17	11'45	8'—
DESCENDENTE.— Salida de Benasal. . .		15'40	
> > de Albocácer. . .	17	16'5	2'—
> > de Villafamés. . .	33	17'—	5'50
> Llegada a Castellón. . .	24	17'45	8'—
> Salida de Castellón. . .		17'55	
> > de Villarreal. . .	8	18'10	0'50
> > de Nules. . .	12	18'25	1'25
> > de Almenara. . .	13	18'40	2'—
> > de Sagunto. . .	10	18'50	2'50
> Llegada a Valencia. . .	21	19'30	4'—

Hay en proyecto este servicio adicional:

Salida de Benasal a las. . . . .	8'—
Llegada a Valencia a las. . . . .	11'45
Salida de Valencia a las. . . . .	15'40
Llegada a Benasal a las. . . . .	19'30

## HOTEL ORIENTE

DIRECTOR PROPIETARIO: HONORIO YUSTE

ESTE HOTEL HA SIDO RECIENTEMENTE  
MONTADO \* AGUA CORRIENTE Y  
TIMBRES EN TODAS LAS HABITACIONES  
CAMAS NIQUELADAS \* SERVICIO  
INMEJORABLE \* CUARTOS DE BAÑO

GONZÁLEZ CHERMÁ, 3  
(JUNTO PUERTA DEL SOL)

CASTELLÓN

Ciment Portland SANSON - Gasteulo que es el millor

# Líneas de "AUTOS VALLDUXENSE, S. A."

## VALL DE UXÓ

### Servicios entre Vall de Uxó y la estación de Nules

	Horario	Pesetas
ASCENDENTE. —Salida de Vall de Uxó.. . . .	6'—	
» de » » » . . . . .	9'30	
» de » » » . . . . .	14'45	
Llegada a Nules. . . . .	6'30	0'75
» a » . . . . .	10'—	
» a » . . . . .	15'15	
DESCENDENTE.—Salida de Nules. . . . .	7'—	
» de » . . . . .	10'45	
» de » . . . . .	16'—	
Llegada a Vall de Uxó. . . . .	7'30	0'75
» a » » » . . . . .	11'15	
» a » » » . . . . .	16'30	

### Servicios entre Vall de Uxó y Castellón

	Horario	Pesetas
ASCENDENTE.—Salida de Vall de Uxó.. . . .	7'45	
» de » » » . . . . .	8'15	
» de » » » . . . . .	8'45	
» de Nules. . . . .	8'10	0'75
» de » . . . . .	8'40	
» de » . . . . .	9'5	
» de Villarreal. . . . .	8'40	1'75
» de » . . . . .	9'10	
» de » . . . . .	9'30	
Llegada a Castellón. . . . .	9'—	2'—
» a » . . . . .	9'30	
» a » . . . . .	9'45	
DESCENDENTE.—Salida de Castellón. . . . .	13'—	
» de » . . . . .	15'—	
» de » . . . . .	16'45	
» de Villarreal. . . . .	13'20	0'50
» de » . . . . .	15'15	
» de » . . . . .	17'5	
» de Nules. . . . .	13'50	1'25
» de » . . . . .	15'40	
» de » . . . . .	17'35	
Llegada a Vall de Uxó. . . . .	14'15	2'—
» a » » » . . . . .	16'—	
» a » » » . . . . .	18'—	

NOTA.—El tercer viaje ascendente y el segundo descendente tienen su origen y término en Viver. Véase servicio de Viver a Vall de Uxó y Castellón.

## Servicios entre Vall de Uxó y Valencia

	Horario	Pesetas
ASCENDENTE. -- Salida de Vall de Uxó. . . . .	7'30	
» » de » » » . . . . .	13'30	
» » de » » » . . . . .	18'15	
» » de Chilches. . . . .	7'45	0 75
» » de » . . . . .	13'45	
» » de » . . . . .	18'30	
» » de Almenara. . . . .	8'—	1'25
» » de » . . . . .	14'11	
» » de » . . . . .	18'56	
» » de Los Valles (estación)	8'11	1'50
» » de » » » . . . . .	14'11	
» » de » » » . . . . .	18'56	
» » de Sagunto. . . . .	8'23	1'75
» » de » . . . . .	14'23	
» » de » . . . . .	19'8	
» Llegada a Valencia. . . . .	9'15	3'—
» » a » . . . . .	15'15	
» » a » . . . . .	20'—	
DESCENDENTE. -- Salida de Valencia. . . . .	8'—	
» » de » . . . . .	13'—	
» » de » . . . . .	17'30	
» » de Sagunto. . . . .	8'52	1'25
» » de » . . . . .	13'52	
» » de » . . . . .	18'22	
» » de Los Valles (estación)	9'4	1'75
» » de » » » . . . . .	14'4	
» » de » » » . . . . .	18'34	
» » de Almenara. . . . .	9'15	2'—
» » de » . . . . .	14'15	
» » de » . . . . .	18'45	
» » de Chilches. . . . .	9'30	2'50
» » de » . . . . .	14'30	
» » de » . . . . .	19'—	
» Llegada a Vall de Uxó. . . . .	9'45	3'—
» » a » » » . . . . .	14'45	
» » a » » » . . . . .	19'15	

Punto de salida en Valencia: Calle de Bailén, 14.

### ARTOLA

Fábrica de toda clase de aparatos de Pesar y Medir y de Arcas para Caudales :: Casa fundada en 1907

Talleres y despacho: Ruiz Zorrilla, números 16 y 18 - CASTELLON

NEUMÁTICO GOOD-YEAR. El de más aceptación

## Servicio de Viver a Vall de Uxó y Castellón

	Horario	Pesetas
ASCENDENTE. —Salida de Viver. . . . .	6'45	
» » de Jérica. . . . .	7 —	
» » de Segorbe. . . . .	7'20	
» » de Soneja. . . . .	7'35	
» » de Algar. . . . .	8'—	
» » de Vall de Uxó.. . . .	8 45	3'75
» Llegada a Castellón. . . . .	9'45	5'75
DESCENDENTE.—Salida de Castellón. . . . .	15'—	
» » de Vall de Uxó. . . . .	16'—	2'—
» » de Algar. . . . .	16'45	3'75
» » de Soneja. . . . .	17'10	4'25
» » de Segorbe. . . . .	17'25	4'75
» » de Jérica. . . . .	17'45	5'50
» Llegada a Viver. . . . .	18'—	5'75

NOTA.— Véase servicios entre Vall de Uxó y Castellón, donde constan los trayectos intermedios a estas dos ciudades.

## BANCO DE AHORRO Y CONSTRUCCION

Domicilio social: Juan Bravo, 81 - MADRID - Edificio propio

**¿Desea V. casa propia?**

EL BANCO DE AHORRO Y CONS-

TRUCCION, intervenido directamente por el Estado, se la construirá en el sitio que desee y tan pronto como lo solicite, a cuyo efecto este Banco le facilitará, del capital que necesite, el 75 por ciento, que podrá ir amortizando el interesado hasta en treinta años.

Estatutos, Folletos y Detalles:

**D. Fernando Falomir**

Sucesor de VICENTE PITARCH

DELEGADO

Ruiz Zorrilla, 8 y Alloza, 2



**D. Gerónimo Semper**

INSPECTOR

Pi y Margall, núm. 17

CASTELLÓN DE LA PLANA

## HOTEL SUIZO

DE PRIMER ORDEN  
CASTELLÓN

# Líneas de "LACORTE, S. L."

## Servicio de Castellón a Almazora

	Horario	Pesetas
ASCENDENTE. —Salida de Castellón. . . . .	7 <sup>6</sup> —	
» » de » . . . . .	10 <sup>6</sup> —	
» » de » . . . . .	11 <sup>6</sup> —	
» » de » . . . . .	13 <sup>6</sup> —	
» » de » . . . . .	15 <sup>6</sup> —	
» » de » . . . . .	16 <sup>6</sup> —	
» » de » . . . . .	17 <sup>6</sup> —	
» » de » . . . . .	18 <sup>6</sup> —	0 <sup>30</sup>
DESCENDENTE.—Salida de Almazora. . . . .	7 <sup>30</sup>	
» » de » . . . . .	10 <sup>30</sup>	
» » de » . . . . .	11 <sup>30</sup>	
» » de » . . . . .	13 <sup>30</sup>	
» » de » . . . . .	15 <sup>30</sup>	
» » de » . . . . .	16 <sup>30</sup>	
» » de » . . . . .	17 <sup>30</sup>	
» » de » . . . . .	19 <sup>30</sup>	0 <sup>30</sup>

## Servicio de Castellón a Burriana por Almazora

	Horario	Pesetas
ASCENDENTE. —Salida de Castellón. . . . .	8 <sup>45</sup>	
» Pasa por Almazora. . . . .	9 <sup>6</sup> —	0 30
» Llegada a Burriana. . . . .	9 <sup>15</sup>	0 <sup>80</sup>
DESCENDENTE.—Salida de Burriana. . . . .	9 <sup>30</sup>	
» Pasa por Almazora. . . . .	9 <sup>45</sup>	0 <sup>50</sup>
» Llegada a Castellón. . . . .	10 <sup>6</sup> —	0 <sup>86</sup>

### TALLER DE PINTURAS

para carruajes  
y automóviles



**VICENTE AGOST ARCHILÉS**

CASTELLÓN

Taller: B. Reus, 16 ~ Dirección: Fola, 22

NEUMÁTICOS BALÓN para Camiones y Omnibus



## Servicio de Castellón a Burriana por Villarreal

	Horario	Pesetas
ASCENDENTE. — Salida de Castellón. . . . .	7'—	
» » de » . . . . .	11'45	
» » de » . . . . .	4'45	
» Pasa por Villarreal. . . . .	7 15	0'50
» » por » . . . . .	12'—	
» » por » . . . . .	5'—	
» Llegada a Burriana . . . . .	7'30	0 95
» » a » . . . . .	12'15	
» » a » . . . . .	5'15	
DESCENDENTE.— Salida de Burriana . . . . .	8'—	
» » de » . . . . .	14'—	
» » de » . . . . .	18'30	
» Pasa por Villarreal. . . . .	8'15	0'50
» » por » . . . . .	14'15	
» » por » . . . . .	18'45	
» Llegada a Castellón. . . . .	8'30	0'95
» » a » . . . . .	14'30	
» » a » . . . . .	19'—	



# FADA

Radio

CASA

## GAUCHÍA



RELOJERÍA  
ÓPTICA Y  
RADIOTELEFONÍA

COLÓN, NÚM. 78  
CASTELLON

Si quiere un buen neumático, compre el "Good-Year"

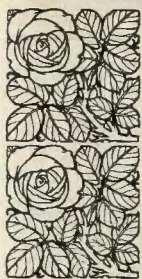

# LEÓNIDAS

SASTRE



SIEMPRE LOS ÚLTIMOS MODELOS  
PLAZA DEL REY, NÚM. 70 - CASTELLÓN

Taller de Labrar en Piedra

de

Agustín Monserrat Gómez

Construcción en toda clase de piedra  
caliza - Construcción de panteones

Esta casa hizo la sillería del Banco de Castellón, de  
la Droguería "El Sol" y el chapado de la casa Breva.  
Aportó materiales de rodano, bordillo y adoquines  
:: para la construcción de carreteras y calles ::

Avenida Cementerio, 38 - Castellón

AGENCIA DE ADUANAS Y DESPACHO DE BUQUES

LUIS BELLÉS

(SHIPPING AGENT FOR ENRIQUE GIMENO)

TELÉFONO NÚMERO 11  
BLASCO IBÁÑEZ, 1

GRAO DE CASTELLÓN

## Castellón a Moncófar

	Horario	Pesetas
ASCENDENTE. — Salida de Castellón. . . . .	8'—	
» » de » . . . . .	12'—	
» » de » . . . . .	14'—	
» » de » . . . . .	18'—	
» » de Almazora. . . . .	8'15	0'30
» » de » . . . . .	12'15	
» » de » . . . . .	14'15	
» » de » . . . . .	18'15	
» » de Burriana. . . . .	8'45	0 80
» » de » . . . . .	12'45	
» » de » . . . . .	14'45	
» » de » . . . . .	18'45	
» » de Nules . . . . .	9'5	1'20
» » de » . . . . .	13'5	
» » de » . . . . .	15'5	
» » de » . . . . .	19'5	
» Llegada a Moncófar. . . . .	9'25	1'55
» » a » . . . . .	13'25	
» » a » . . . . .	15'25	
» » a » . . . . .	19'25	
DESCENDENTE.— Salida de Moncófar. . . . .	7 30	
» » de » . . . . .	11'30	
» » de » . . . . .	17'30	
» » de » . . . . .	13'30	
» » de Nules . . . . .	7'45	0'55
» » de » . . . . .	11'45	
» » de » . . . . .	17'45	
» » de » . . . . .	13'45	
» » de Burriana. . . . .	8'10	1'10
» » de » . . . . .	12'10	
» » de » . . . . .	18'10	
» » de » . . . . .	14'10	
» » de Almazora. . . . .	8'30	1'30
» » de » . . . . .	12'30	
» » de » . . . . .	18'30	
» » de » . . . . .	14'30	
» Llegada a Castellón. . . . .	8'45	1'55
» » a » . . . . .	12'45	
» » a » . . . . .	18'45	
» » a » . . . . .	14'45	

<b>CASA LARA</b>	LANERÍA Y ALPARGATERÍA
COLÓN, 67 Y 71	CASTELLÓN
	TELÉFONO 371-B

NEUMÁTICOS BALÓN para Camiones y Omnibus

## Servicio Castellón a Villarreal ("La Cruz")

	Horario	Pesetas
ASCENDENTE. — Salida de Castellón. . . . .	7'45	
» » de » . . . . .	8 45	
» » de » . . . . .	10'45	
» » de » . . . . .	11'45	
» » de » . . . . .	13'45	
» » de » . . . . .	14'45	
» » de » . . . . .	16'45	
» » de » . . . . .	17'45	0'50
DESCENDENTE—Salida de Villarreal. . . . .	8'15	
» » de » . . . . .	9'15	
» » de » . . . . .	11'15	
» » de » . . . . .	12'15	
» » de » . . . . .	14'15	
» » de » . . . . .	15'15	
» » de » . . . . .	17'15	
» » de » . . . . .	18'15	0'50

Los autobuses que salen de Castellón a las 7'45 y 13'45 pasan por Almazora.

## Servicio entre Villarreal-Castellón y Castellón-Villarreal

Este servicio se efectúa cada media hora, saliendo de ambas poblaciones a la vez, empezando a las siete de la mañana y terminando a las 8'30 de la noche.

PRECIOS: 50 céntimos.—Recorridos parciales, 50 céntimos.

## Grao de Castellón - Almazora - Villarreal

	Horario	Pesetas
ASCENDENTE. — Salida del Grao. . . . .	7'—	
» » del » . . . . .	12'—	
» » de Almazora. . . . .	7'15	0'50
» » de » . . . . .	12'15	
» Llegada a Villarreal. . . . .	7'30	0 70
» » a » . . . . .	12'30	
DESCENDENTE.—Salida de Villarreal. . . . .	9'—	
» » de » . . . . .	13 —	
» » de Almazora. . . . .	9'15	0 30
» » de » . . . . .	13'15	
» Llegada al Grao de Castellón..	9'30	0'70
» » al » . . . . .	13'30	

PARADA.—En el Grao, final de la Avenida del Puerto.

- » En Almazora, frente Farmacia Calduch.
- » En Villarreal, en la calle Bayarri.

# Líneas de "Autos Mediterráneo, S. A."

## Castellón a Villanueva de Alcolea

	Horario	Pesetas
ASCENDENTE. —Salida de Castellón. . . . .	15'30	
> > de Benicasim. . . . .	15'49	0'95
> > de Villas. . . . .	15'54	1'25
> > de Oropesa. . . . .	16'6	1'75
> > de Empalme. . . . .	16'16	2'—
> > de Torreblanca. . . . .	16'31	2'50
> Llegada a Villanueva. . . . .	17'10	3'50
DESCENDENTE. —Salida de Villanueva. . . . .	7'15	
> > de Torreblanca. . . . .	8'—	
> > de Empalme. . . . .	8'17	
> > de Oropesa. . . . .	8'27	
> > de Villas. . . . .	8'35	
> > de Benicasim. . . . .	8'40	
> Llegada a Castellón. . . . .	9'—	



### ¡CAZADORES!

Las armas de más precisión.  
Los **CARTUCHOS** de mejor  
calidad - El más variado sur-  
tido en **ACCESORIOS** de caza

## FRANCISCO LÓPEZ DEL CASTILLO

..... Nueva Armería de garantía absoluta .....

Plaza del Rey D. Jaime, 9 - CASTELLÓN

## CALZADOS "POCH"

— EL BAZAR DE MODA —

Colón, núms. 17 y 19. - CASTELLÓN

## Castellón a Vinaroz

	Horario	Pesetas
ASCENDENTE. — Salida de Castellón. . . . .	7'30	
» » de » . . . . .	15'30	
» » de Benicasim. . . . .	7'49	0 95
» » de » . . . . .	15'49	
» » de Villas . . . . .	7'54	1'25
» » de » . . . . .	15 54	
» » de Oropesa . . . . .	8 6	1'75
» » de » . . . . .	16 6	
» » de Empalme. . . . .	8'16	2'—
» » de » . . . . .	16 16	
» » de Torreblanca. . . . .	8'31	2 50
» » de » . . . . .	16'31	
» » de Alcalá. . . . .	8 54	3'—
» » de » . . . . .	16'54	
» » de Santa Magdalena. . . . .	9'7	3 50
» » de » . . . . .	17'7	
» » de Benicarló. . . . .	9'26	4 20
» » de » . . . . .	17'26	
» Llegada a Vinaroz. . . . .	9'35	4'70
» » a » . . . . .	17'35	
DESCENDENTE. — Salida de Vinaroz. . . . .	7'—	
» » de » . . . . .	15'30	
» » de Benicarló. . . . .	7'13	
» » de » . . . . .	15'43	
» » de Santa Magdalena. . . . .	7'32	
» » de » . . . . .	16'2	
» » de Alcalá. . . . .	7'42	
» » de » . . . . .	16'12	
» » de Torreblanca. . . . .	8'5	
» » de » . . . . .	16'35	
» » de Empalme. . . . .	8'19	
» » de » . . . . .	16'49	
» » de Oropesa . . . . .	8'27	
» » de » . . . . .	16'59	
» » de Villas . . . . .	8'42	
» » de » . . . . .	17'12	
» » de Benicasim. . . . .	8'48	
» » de » . . . . .	17'18	
» Llegada a Castellón. . . . .	9'5	
» » a » . . . . .	17'35	

# CAFÉ SUIZO

EL MÁS CÉNTRICO DE  
CASTELLÓN

CAFÉ EXPRES - LICORES - HELADOS EN GENERAL  
BILLARES EN EL ENTRESUELO

Plaza Castelar

CASTELLÓN

## Cabanes a Empalme

	Horario	Pesetas
ASCENDENTE. —Salida de Cabanes. . . . .	7'30	
> Llegada a Empalme. . . . .	8'—	1'—
DESCENDENTE.—Salida de Empalme. . . . .	16'30	
> Llegada a Cabanes. . . . .	17'—	1'—

## Castellón a Torreblanca

	Horario	Pesetas
Salida de Castellón . . . . .	13'—	
> de Benicasim . . . . .	13'22	0'95
> de Villas. . . . .	13'27	1'25
> de Oropesa. . . . .	13'40	1'75
> de Empalme . . . . .	13'49	2'—
Llegada a Torreblanca. . . . .	14'4	2'50

TEMPORADA DE BAÑOS.—Hay servicio entre Alcalá y Alcocebre, y aumento entre Castellón y las Villas de Benicasim.

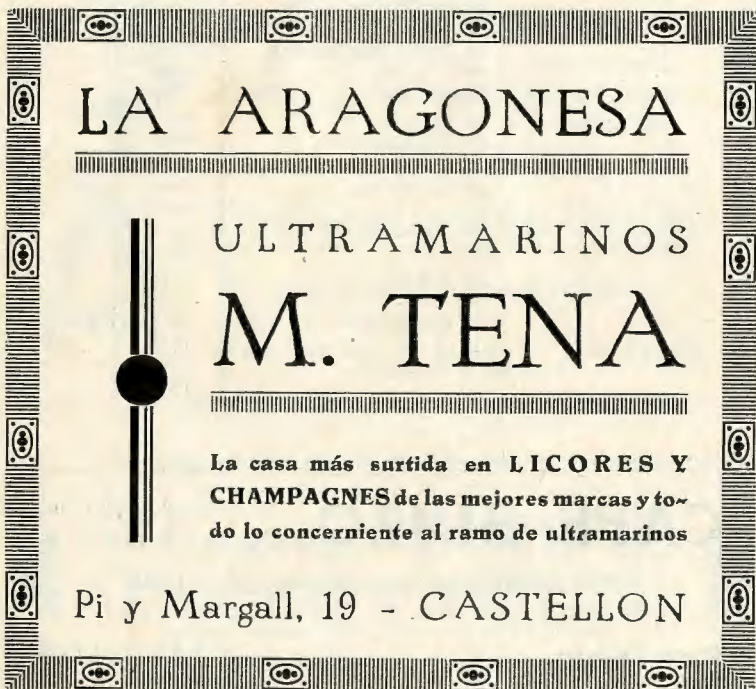

# LA ARAGONESA

---

## ULTRAMARINOS

# M. TENA

---

La casa más surtida en LICORES Y CHAMPAGNES de las mejores marcas y todo lo concerniente al ramo de ultramarinos

Pi y Margall, 19 - CASTELLON

# Líneas de "EL PLATANO"

## Castellón - Villarreal - Apeadero de Bechí - Onda

	Horario	Pesetas
ASCENDENTE. — Salida de Castellón para Onda.	7'—	1'20
> > de > > >	11'30	
> > de > > >	16'—	
> > de > > >	17'15	
DESCENDENTE.— Salida de Onda para Castellón.	8'30	
> > de > > >	11'30	
> > de > > >	13'30	
> > de > > >	19'45	

## Onda - Fanzara - Vallat - Argelita

	Horario	Pesetas
ASCENDENTE. — Salida de Argelita para Onda..	7'—	2'85
> > de > > > ..	12'15	
DESCENDENTE.— Salida de Onda para Argelita.	9'45	
> > de > > > ..	17'—	

## Onda - Villarreal - Valencia

	Horario	Pesetas
ASCENDENTE. — Salida de Onda para Valencia.	8'30	5'—
DESCENDENTE.— Salida de Valencia para Onda.	15'—	

**PRECIOS:** Onda-Villarreal, 0'80; Onda-Apeadero Bechí, 0'40; Onda-Salvador, 0'75; Onda-Fanzara, 1'50, y Onda-Vallat, 2'10.

### ULTRAMARINOS FINOS - JESÚS SANCHO

Gran surtido en Fiambres, Quesos, Mantecas y Conservas  
 ESPECIAS PARA EMBUTIDOS - CAFÉS TOSTADOS AL DÍA  
 33, CONSTITUCIÓN, 33 - CASTELLÓN - TELÉFONO 318

**HOTEL SUIZO** DE PRIMER ORDEN  
**CASTELLÓN**



# Líneas de empresas varias

## Ayodar - Tales - Onda

Salida de Ayodar, a las 7'30.

» de Onda, a las 17.

## Onda - Ribesalbes

Salida de Ribesalbes, a las 7'30.

» de Onda, a las 17.

## Castellón a Artana

	Horario	Pesetas
Salida de Artana. . . . .	7'30	
» de Castellón. . . . .	16 <sup>t</sup> —	2'50

Viajes los lunes, miércoles y sábados.

Parada en Castellón: Calle de Colón, 74.

## Villahermosa - Castellón

	Horario	Pesetas
ASCENDENTE. — Salida de Villahermosa. . . . .	8 <sup>t</sup> —	
» » de Lucena. . . . .	9 <sup>t</sup> —	
» » de Figueroles. . . . .	9'20	
» » de La Foya. . . . .	9'45	
» » de Alcora. . . . .	10 <sup>t</sup> —	
» Llegada a Castellón. . . . .	10'30	5 <sup>t</sup> -
DESCENDENTE.— » de Castellón. . . . .	15'30	
» » de Alcora. . . . .	16'15	
» » de La Foya. . . . .	16'30	
» » de Figueroles. . . . .	16'45	
» » de Lucena. . . . .	17 <sup>t</sup> —	
» Llegada a Villahermosa. . . . .	18'15	5 <sup>t</sup> —

Parada en Castellón: Paseo del Obelisco, 17.

## Castellón a Grao de Castellón

Servicio permanente.

Precio del viaje, 20 céntimos.

Ciment Portland SANSON - Gasteulo que es el millor

TALLER DE CERRAJERÍA Y CONSTRUCCIÓN DE ARMADURAS

## JUAN BLASCO PERIS

Construcciones

:: de Obras ::

Puertas de Ba-

llesta :: Traba-

jos en series.

Cuchillos :: Já-

cenas y Vigas.

Puertas y Ver-

jas de Jardín.

Reparación de

Puertas ondu-

:: ladas ::



RONDA DE LA MAGDALENA, 28 - CASTELLÓN

FÁBRICA DE CAL HIDRÁULICA

YESOS Y CEMENTOS

SURTE LOS DEPÓSITOS

DE LOS MATERIALISTAS

*Pascual Arnal*

CRONISTA ROCAFORT, 7 y 13

CASTELLÓN

## Morella a Vinaroz

Pasando por Vallivana, Anroig, La Jana, Traiguera, San Jorge

	Horario	Pesetas
ASCENDENTE. —Salida de Morella. . . . .	8'—	
» de » . . . . .	12'—	
Llegada a Vinaroz. . . . .	11'—	
» a » . . . . .	15'30	9'25
DESCENDENTE.—Salida de Vinaroz. . . . .	6'—	
» de » . . . . .	15'30	
Llegada a Morella. . . . .	9'—	
» a » . . . . .	18'30	9'25

## Zorita a Morella

Servicio diario de ida y vuelta, por la mañana, pasando por Palanques, Orfells, Villores y Forcall.

## Cintorres a Morella

Servicio diario de ida y vuelta, por la mañana.

## Catí a Vinaroz

Servicio diario, pasando por Anroig, Chert, San Mateo, La Jana, Traiguera y San Jorge.

## Peñíscola a Vinaroz

Servicio diario, pasando por Benicarló.

## Benicarló a Vinaroz

Servicio varias veces al día.

CONFITERIA Y PASTELERIA **CASA BLASCO**

PREMIADA EN VARIAS EXPOSICIONES

Especialidad en RAMILLETES y los RICOS TORTELLS

ARTICULOS PARA REGALO

6, RUIZ ZORRILLA, 6 CASTELLON

---

PARADA DE LOS COCHES DE FUENTE EN-SEGURES Y VALLENSE

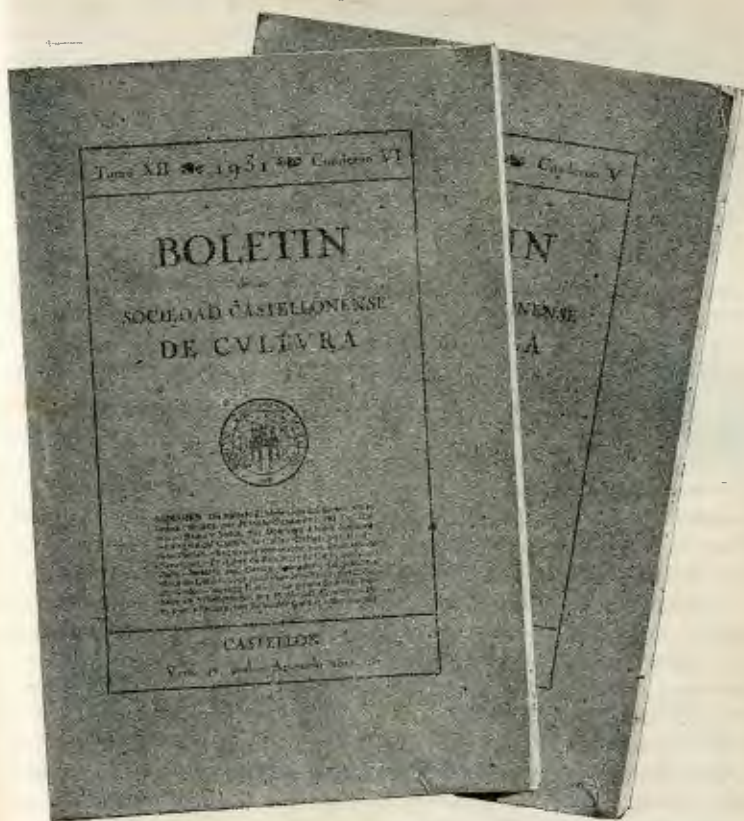

## UNA OBRA DE CULTURA

*Fundada la "Sociedad Castellonense de Cultura" en 1919, inició modestamente sus trabajos, y ha realizado tal labor, que vale la pena su divulgación. Polarizó su actividad señera en tres sentidos, y ha alcanzado prestigio tal, que halló alientos y aureoló su labor con ecos laudatorios de entidades y de sabios nacionales y extranjeros.*

*Vocero del trabajo que realiza esta colmena de trabajadores—según afortunada expresión de un conocido publicista—ha sido y es su BOLETÍN. Cada dos meses hace su aparición denso de páginas—más de 80—, repleto de láminas—en algunos fascículos se dieron varias tricromías—, rico de doctrina, variado y ameno. Condensa cada cuaderno una miscelánea rica de irisaciones con interferencias eruditas, documentales; amena y vaga literatura esconden*

sus páginas; alternan estudios sobre la gea, flora y fauna de la tierra castellanense; y autorizadas firmas italianas, como las de los Profesores Ezio Levi, Antonio Gasparetti y Rosaria Flaccomio; portuguesas, como la del heraldista y arqueólogo Prof. Armando de Mattos, y francesas, como la tan familiar de A. Pagès, contribuyen en sus idiomas nativos a enriquecer y propalar nuestra personalidad y a convertir el BOLETÍN en cimero exponente políglota de una cultura regional, en amplio condensador de ondas extrañas para reflejarlas e interferirlas en la cultura propia.

Débanse a los esfuerzos de esta benemérita Sociedad el conocimiento del Maestrazgo—del verdadero, del viejo Maestrazgo de Montesa—; del punzón de Morella y de sus famosos talleres de orfebrería; de los yacimientos paleontológicos de Cinctorres; de la escuela de pintura de San Mateo y de su figura más sobresaliente, Valentín Montoliu; de la geología de Peñagolosa, de Vallibona y del Desierto de las Palmas y de la Plana; de la producción lanera de Salsadella, San Mateo y Cervera del Maestre, abastecedores de los mercados de Florencia, que con sus nombres de procedencia se vendían en los almacenes de Calimala, y... para qué seguir; en sus doce tomos publicados hállanse archivados éstos y otros enjundiosos trabajos. Inicia este año 1932 su volumen décimo tercero.

Llegóse a este caudaloso conocimiento por el afán inquiridor y excursionista de sus miembros. Esta entidad es excursionista estatutariamente, y así es como ha podido, de paso que fortalecía su cuerpo, enriquecer su espíritu aportando datos para el Corpus folk-lórico, para el fichero fotográfico, para el catálogo de su riqueza monumental y artística, para futuros mapas geológicos, paleontológicos y arqueológicos. Afanosa exploró sus entrañas y afloró interesantes yacimientos paleolíticos, eneolíticos, ibéricos, romanos y medievales.

Aspiró a pagar en el libro aquella materia que por su extensión se salía del marco de la revista y logró una merecida reputación editorial: en 1930 alcanzó el premio ofrecido por la Cámara del Libro de Madrid al mejor libro impreso con las próceres páginas del «Tomba-Tossals». Paseó el nombre de Castellón desde Australia (Melbourne y Sidney) a Upsala (Suecia) con otra obra, el «De Amore», cuya última edición del texto latino se hizo en Copenhague en 1892, y con la publicación de los textos latino y catalán ha prestigiado a la Sociedad entre los sabios eruditos medievalistas de tierras extranjeras.

Más que las palabras, unos libros y unos nombres dados al azar, dirán cuán señera es su labor y qué ambicioso norte guía a estos raros trabajadores que cada día se superan.

La Comarca de Morella, Catí, por Ricardo Carreras. El Pintor cuatrocentista Valentín Montoliu, por Manuel Belf. I florentini nel Maestrazgo al tramonto del Medio Evo, por Ezio Levi. Bolangera de dimonis, por Angel Sánchez Gozalbo. Acuñaciones monetarias

durante las Germanías, *por F. Mateu y Llopis*. Azahar, *por Carlos G. Espresafi*. La llengua valenciana, *por L. Revest*. El poeta Jaime Gasull, *por S. Guinot*. Vocabulari del Maestrat, *por J. García Girona*. Architettura e scultura catalana in Campania nel secolo XV, *por R. Filangieri di Candida*. Rosa dels Vents, *de Carlos Salvador*. Los Santalínea, orfebres de Morella, *por Manuel Betí*. Pomell de bibliòfils valencians, *por F. Almela y Vives*. Inquietud, *por Rafael Catalá Lloret*. Elegies, *por B. Artola Tomás*. Un trattato di Mascalcia del secolo XV in lingua catalana, *por Àntonio Gasparetti*. Sobre la territorialización del Código de Valencia, *por J. Beneyto Pérez*. *Y otros tantos títulos; son 35 obras las que lleva publicadas.*

*He aquí una labor benemérita, digna de nuestra devoción.*

BACALAO S  
 SALAZONES  
 CONSERVAS  
 SALVADOS  
 PULPAS  
 ARROCES  
 JABONES  
 CARBURO



**FERNANDO VIVAS**

Fermin Galán, 10 y 11 ~ Teléfono 186 ~ CASTELLÓN

==== EL RÁPIT ====

**MESEGUER** RECADERO A BARCELONA

==== SERVICIO DIARIO ====

Sixto Cámara, número 4 - CASTELLÓN

# CENTROS OFICIALES

## GOBIERNO CIVIL

GOBERNADOR CIVIL.—EXCMO. SR. D. FRANCISCO ESCOLA BESADA.  
SECRETARIO DEL GOBIERNO.—ILMO. SR. D. ANTONIO ESCARTÍN GAVINO.

NEGOCIADOS PRIMERO Y SEGUNDO.—*Política, Sanidad, Correos y Telégrafos*.—D. Gerardo Purón Orquín, Jefe de Negociado de tercera.  
—D. Rafael Vilar Aliaga, Oficial de segunda, agregado al mismo.

NEGOCIADO TERCERO. — *Orden público y Asociaciones*. — D. Ismael García Díaz, Jefe de Negociado de tercera.

NEGOCIADO CUARTO.—*Registro general de entrada, Boletín Oficial y Licencias para uso de armas y caza*.—D. Francisco Tormo Pastor, Jefe de Negociado de tercera.

NEGOCIADO INDETERMINADO.—*Contencioso-Administrativo y Asuntos del Ministerio del Trabajo*.—D. Tomás Núñez Rivera, Jefe de Negociado de tercera.

PERSONAL SUBALTERNO.—Constantino Casado Casado, Buenaventura Bayer Font y Ricardo Cruz Armás.

SECCIÓN PROVINCIAL DE ECONOMÍA NACIONAL.—*Policía de Abastos y Sindicatos Agrícolas*. — Jefe: D. Tomás Núñez Rivera, Jefe de Negociado de tercera.

*Asuntos correspondientes al Ministerio de Fomento y Secretario de la Junta provincial de transportes*. — D. Juan Lloret Algarra, Jefe de Negociado de segunda.

INSPECTOR PROVINCIAL DE SANIDAD.—D. Manuel Such.

## DIPUTACIÓN PROVINCIAL

### COMISIÓN GESTORA

- D: Carlos Selma Roig.—Presidente.  
» Felipe Sales Ribera.—Vicepresidente.  
» Vicente Gea Uberos.—Vocal.  
» José M.<sup>a</sup> Alegret Martínez.—Idem.  
» José Ibáñez Pastor.—Idem.  
» Adolfo Rico Fraile.—Idem.  
» Vicente Valls Monfort.—Idem.

### PONENCIAS

- D. Adolfo Rico Fraile.—De Gobernación.  
» Vicente Valls Monfort.—De Personal.

- D. José M.<sup>a</sup> Alegret.—De Vías y Obras.
- › Vicente Gea Uberos.—De Sanidad.
  - › Vicente Valls Monfort.—De Agricultura y ganadería.
  - › Felipe Sales Ribera.—De Acción Social de Enseñanza y Bellas Artes.

#### REPRESENTANTES EN DISTINTAS CORPORACIONES

- D. Carlos Selma Roig.—Junta provincial de Enseñanza.
- › Felipe Sales Ribera.—Caja Regional de Previsión.
  - › José M.<sup>a</sup> Alegret Martínez.—Junta Censo población.
  - › Vicente Gea Uberos.—Patronato permanente de form. profesional.
  - › Adolfo Rico Fraile.—Idem de Artes y Oficios.
  - › Felipe Sales Ribera.—Junta provincial de transportes.
  - › Vicente Valls Monfort.—Vocal propietario del Patronato de Circuito Nacional de firmas especiales.
  - › Vicente Gea Uberos.—Idem suplente del Patronato de Circuito Nacional de firmas especiales.
  - › José M.<sup>a</sup> Alegret Martínez.—Junta provincial antivenérea.

#### COMISIÓN DE PRESUPUESTOS

- D. Carlos Selma Roig.
- › Felipe Sales Ribera.
  - › José M.<sup>a</sup> Alegret Martínez.
  - › Adolfo Rico Fraile.
  - › Vicente Valls Monfort.

#### DIRECCIONES

- D. Manuel Vives Torres.—Hospital.
- › Antonio Gor Puerta.—Casa de Beneficencia.
  - › José Ibáñez Pastor.—Escuela de Cerámica.
  - › Vicente Gea Uberos.—Inspector Imprenta provincial.

#### SECRETARÍA

Secretario: D. Vicente Gimeno Michavila.

Oficial Mayor: Central.

Idem 2.<sup>o</sup> D. José Gil González.—Registro.

Idem 2.<sup>o</sup> › Joaquín Castelló Segarra.—Fomento.

Idem 2.<sup>o</sup> › Casildo Rodríguez Pérez.—Actas y archivo.

Idem 2.<sup>o</sup> › Juan Vidal Frexes.—Censo.

Idem 3.<sup>o</sup> › Eduardo Antonino Orega.—Hacienda.

Idem 3.<sup>o</sup> › Ángel Gimeno Alpueñte.—Gobernación.

Idem 3.<sup>o</sup> › Francisco Alloza.—Afecto al Instituto provincial de Higiene.

Mecanógrafa: Srta. Arminda Muñoz Muñoz.—Central y Censo.



## INTERVENCIÓN

Interventor: D. Joaquín Sales Tarancón.

Tenedor libros: D. José Albí Martín.

Oficial 1.º D. José Badía Estrada.—Cédulas y Boletín Oficial.

Idem 1.º > Vicente Socarrades Guinot.—Ingresos.

Idem 2.º > Manuel Hernández Polo.—Idem.

Idem 2.º > Arturo Monteverde García.—Pagos y Personal.

Idem 3.º > Juan Alba Mon.—Idem.

Idem 3.º > Antonio Vázquez Cantó.—Registro.

Idem 3.º > J. Ramón Aparicio Gil.—Cédulas.

Mecanógrafa: Amparo Aliaga Salvador.

## CAJA

Depositario: D. Alfonso Blasco Blasco.

Oficial 2.º D. Eduardo Requena Soler.—Ayudante Caja.

Idem 3.º > Argeo Vilache Clavel.—Idem.

## ARQUITECTO

D. Luis Ros de Ursinos.

Delineante: D. Juan Bta. Fortanet Pellicer.

## VÍAS Y OBRAS

Ayudante: D. Alejandro Nogales Olano.

Delineante: > Luis Gimeno.

Jefe de Negociado de 2.ª D. Ramón Dols Fabregat.

Oficial 3.º D. Manuel Gaya Llopis.—Pagador.

Mecanógrafa: Srta. Pilar Zanón Orsi.

## SUBALTERNOS DIPUTACIÓN

Conserje: Enrique Daufi Fabregat.

Ordenanza 1.º Ricardo Cabrera Pedrós.

Idem 2.º Francisco Blasco Ferrasa.

Idem 2.º Vicente Montesinos Viala.

Idem Tomás Agost Cabedo.

Portero: Trinidad Cañada Moreno.

## SECCIÓN DE PRESUPUESTOS

Jefe de la Sección: D. Cayetano Bigné Roig.

Oficial 3.º D. Genaro González Echevarría.

Idem 3.º > Manuel Adell Abad.

## HOSPITAL PROVINCIAL

(AVENIDA DR. CLARÁ)

Jefe de Negociado de 3.ª D. Pedro Villanueva Domingo.—Administrador.

Oficial 2.º D. Rafael Mora Peiró.—Alimentación.  
Idem 3.º » Melchor Escrig Tirado.—Movimiento.

### SUBALTERNOS

Portero: Manuel Martín Gil.  
Guarda almacén interino: Emilio Bueso Herrera.  
Ordenanza: Juan Gómez Solsona.

### PERSONAL FACULTATIVO

Médico: D. Juan Bta. Bellido Tirado.—Medicina.  
Idem » Luis Batalla González.—Cirugía.  
Idem » José Candela Ortells.—Idem.  
Idem » Ramiro Herrero Silvestre.—Oftalmólogo.  
Idem » Francisco Badenes Champel.—Pediatria.  
Idem » Rafael Ribes Gómez.  
Idem » Juan Peña Arnau.—De guardia.  
Idem » Luis Senfs Almela.—Idem.  
Idem » Julio Roca Chillida.—Idem.  
Idem interino: D. Hipólito Fabra.—Idem.  
Idem íd: » Manuel Agut Arenós.—Idem.  
Farmacéutico interino: D. Miguel Solsona.

### PERSONAL AUXILIAR

Auxiliar farmacia: D. Antonio Cardona López.  
Idem interino » Ramón Celades Miralles.  
Practicante: D. Cristóbal Montoliu Traver.  
Idem » Francisco Lloréns Gómez.  
Idem » Francisco Bueso Montoliu.  
Idem » Juan Bta. Barberá Querol.  
Idem » Manuel Bueso Montoliu.  
Idem » Juan Segarra Ferrer.  
Idem » Juan Ramírez Goda.  
Idem » Cristóbal Montoliu Más.  
Idem » José Calvo Selma.  
Idem » Vicente Porcar Ribes.  
Idem D.ª Herminia Lafuente.  
Mozo de farmacia: Joaquín Graller.  
Barbero: D. Miguel Pascual.

### PERSONAL RELIGIOSO

Capellán: D. Vicente Martínez Falcó.

### PERSONAL DE ASISTENCIA

Practicante interino: D. Manuel Vidal de Dios.

## MECÁNICO

D. Pedro Sánchez Gálvez.

## CASA DE BENEFICENCIA

Jefe de Negociado de 3.ª D. Francisco Villarraig Asensi.

Oficial 2.º D. Miguel Morelló Albamonte.

Portero Casa Beneficencia: Antonio Rodríguez.

Celador: Juan Gabalda Royo.

Guarda almacén: Francisco Soler Montañés.

Vigilante nocturno: Celestino Fabregat.

Auxiliar del ídem: Atanasio Santamaría.

Capellán: D. Leandro González Villuendas.

## MATERNIDAD Y EXPÓSITOS

Sirvienta de Maternidad: D.ª Ramona Cervera.

## ESCUELA DE CERÁMICA

Profesor: D. Rafael Gaya Llopis.—Física.

Idem > José M.ª Martínez Ballester.—Escultura.

Idem > Vicente Abad Navarro.—Dibujo.

Portero: Joaquín Vidall Lleó.

## ESCUELA SORDO-MUDOS

Profesor auxiliar: D. José M.ª Escufn.

## ESCUELA DE CIEGOS

Maestro Director: D. José Mallén Talancón.

Profesora: Sor Carmen Roca.

## ESCUELA DE MÚSICA

Maestro Director: D. José García Gómez.

## IMPRENTA PROVINCIAL

Regente: D. Félix Fibla Agramunt.

Aspirante a ídem: D. Ramón Fibla.

Cajista de 1.ª D. Camilo Núñez Alvarez.

Idem 2.ª > Amadeo González Robledo.

Maquinista: D. Joaquín Tena Ibáñez.

Auxiliar del ídem: D. Juan Biel Piquer.

## SASTRERÍA

Maestro: D. Aurelio Guallart Comes.

## MUSEO PROVINCIAL

Conserje interino: Victoriano Saborit Tomás.

# AYUNTAMIENTO DE LA REPÚBLICA

CONSTITUIDO EN 21 ABRIL DE 1931

## Alcalde Presidente

D. Manuel Peláez Edo

## Primer Teniente Alcalde

D. Vicente Tirado Gimeno

## Segundo Teniente Alcalde

D. José Taús, Olucha

## Tercer Teniente Alcalde

D. Sebastián Plá Roca

## Cuarto Teniente Alcalde

D. Bautista Mut Armengol

## Quinto Teniente Alcalde

D. Miguel Santos Moliner

## Sexto Teniente Alcalde

D. Miguel Vivas Silvestre

## Séptimo Teniente Alcalde

D. Antonio Cosín Viciano

## Síndico primero

D. José Valentín Martínez

## Síndico segundo

D. José Pascual Viciano

## Concejales

- D. Carlos Selma Roig  
» Enrique Tena Gil  
» Pascual Albella Cabedo  
» Bautista Sábado Martí  
» Vicente Plá Sales  
» Francisco Lloréns Pachés  
» Miguel Galf Alegre  
» Nicolás Pascual Museros  
» Valentín Vallés Balfagó  
» Luis Besalduch Muñoz  
» Vicente Gea Uberos  
» José Alegret Martínez  
» Manuel Mas Alfonso  
» Manuel Tortes Gómez  
» Vicente Calduch Almela  
» Fernando Vivas Lloret  
» Antonio Martínez Nortes  
» Francisco Llopis Albiol  
» Francisco Segarra Marco  
» Juan Guerrero Doménech

## COMISIONES

### ABASTOS Y MERCADO

- D. José Taús Olucha  
» Miguel Santos Moliner  
» Enrique Tena Gil  
» Pascual Albella Cabedo  
» Bautista Sábado Martí  
» Manuel Tortes Gómez

### AGUA Y LUZ

- D. José Taús Olucha  
» Miguel Santos Moliner  
» Miguel Vivas Silvestre  
» Antonio Cosín Viciano  
» Enrique Tena Gil  
» Francisco Lloréns Pachés  
» José Valentín Martínez

### BENEFICENCIA Y SANIDAD

- D. José Valentín Martínez  
» José Pascual Tirado

- D. Bautista Sábado Martí  
» Miguel Galf Alegre  
» Luis Besalduch Muñoz  
» Vicente Gea Uberos  
» José Alegret Martínez  
» Vicente Calduch Almela  
» Antonio Martínez Nortes  
» Francisco Llopis Albiol

### CEMENTERIOS

- D. Bautista Mut Armengol  
» Miguel Santos Moliner  
» Antonio Cosín Viciano  
» Enrique Tena Gil  
» Valentín Vallés Balfagó  
» Luis Besalduch Muñoz  
» José Valentín Martínez  
» Vicente Calduch Almela  
» Antonio Martínez Nortes

#### EDIFICIOS MUNICIPALES

- D. Antonio Cosín Viciano
- » Pascual Albella Cabedo
- » Nicolás Pascual Museros
- » Vicente Gea Uberos
- » Fernando Vivas Lloret

#### ENSANCHE

- D. Manuel Peláez Edo
- » Vicente Tirado Gimeno
- » Bautista Mut Armengol
- » Carlos Selma Roig
- » Pascual Albella Cabedo
- » Vicente Plá Sales
- » Manuel Mas Alfonso
- » Manuel Tortes Gómez
- » Vicente Calduch Almela
- » Francisco Llopis Albiol

#### ESTADÍSTICA

- D. José Valentín Martínez
- » Francisco Lloréns Pachés
- » Vicente Gea Uberos
- » José Alegret Martínez
- » Vicente Calduch Almela

#### FERIAS Y FIESTAS

- D. José Taús Olucha
- » Francisco Lloréns Pachés
- » Miguel Galí Alegre
- » Luis Besalduch Muñoz
- » José Alegret Martínez
- » Manuel Tortes Gómez
- » Vicente Calduch Almela
- » Fernando Vivas Lloret
- » Antonio Martínez Nortes
- » Francisco Llopis Albiol
- » Juan Guerrero Doménech

#### HACIENDA

- D. Vicente Tirado Gimeno
- » Sebastián Plá Roca
- » Bautista Mut Armengol
- » Carlos Selma Roig
- » José Pascual Tirado
- » Francisco Llorens Pachés
- » Manuel Mas Alfonso
- » Manuel Tortes Gómez

- D. José Valentín Martínez
- » Vicente Calduch Almela

#### INCENDIOS

- D. Miguel Santos Moliner
- » Bautista Sábado Martí
- » Nicolás Pascual Museros
- » Valentín Vallés Balfagó
- » Vicente Gea Uberos
- » José Valentín Martínez

#### INSTRUCCIÓN PÚBLICA

- D. José Valentín Martínez
- » José Pascual Tirado
- » Miguel Galí Alegre
- » Vicente Gea Uberos
- » José Alegret Martínez
- » Manuel Mas Alfonso
- » Vicente Calduch Almela

#### MATADERO

- D. Sebastián Plá Roca
- » Antonio Cosín Viciano
- » Francisco Lloréns Pachés
- » Miguel Galí Alegre
- » Nicolás Pascual Museros
- » Vicente Gea Uberos
- » Antonio Martínez Nortes

#### PARQUE Y JARDINES

- D. Bautista Mut Armengol
- » Miguel Santos Moliner
- » Miguel Vivas Silvestre
- » Antonio Cosín Viciano
- » José Pascual Tirado
- » Vicente Plá Sales
- » Miguel Galí Alegre
- » Luis Besalduch Muñoz
- » Manuel Tortes Gómez
- » Vicente Calduch Almela
- » Fernando Vivas Lloret
- » Francisco Llopis Albiol
- » Francisco Segarra Marco

#### PERSONAL

- D. Vicente Tirado Gimeno
- » Sebastián Plá Roca
- » Vicente Plá Sales

- D. Manuel Mas Alfonso  
 » Antonio Martínez Nortes  
 » Miguel Galí Alegre  
 » Francisco Llopis Albiol

POLICÍA RURAL

- D. Bautista Mut Armengol  
 » Antonio Cosín Viciano  
 » José Pascual Tirado  
 » Vicente Plá Sales  
 » Francisco Segarra Marco

Los anteriores señores desempeñarán las Presidencias de las Comisiones atendido el orden de prelación con que en ellas figuran.

POLICÍA URBANA

- D. Bautista Mut Armengol  
 » Miguel Santos Moliner  
 » José Pascual Tirado  
 » Bautista Sábado Martí  
 » Vicente Plá Sales  
 » Valentín Vallés Balfagó  
 » Luis Besalduch Muñoz  
 » José Alegret Martínez  
 » Manuel Mas Alfonso  
 » Vicente Calduch Almela  
 » Fernando Vivas Lloret  
 » Antonio Martínez Nortes  
 » Francisco Llopis Albiol  
 » Francisco Segarra Marco  
 » Juan Guerrero Doménech

VIGILANCIA

- D. Sebastián Plá Roca  
 » Pascual Albella Cabedo  
 » Vicente Plá Sales  
 » Luis Besalduch Muñoz  
 » Vicente Gea Uberos  
 » José Valentín Martínez  
 » Fernando Vivas Lloret  
 » Juan Guerrero Doménech

ESPECIAL DEL GRAO

- D. Miguel Vivas Silvestre  
 » José Alegret Martínez  
 » Manuel Mas Alfonso  
 » Antonio Martínez Nortes  
 » Francisco Llopis Albiol

PRO-CASTELLÓN

- D. Vicente Calduch Almela  
 » Enrique Tena Gil  
 » Vicente Gea Uberos  
 » José Alegret Martínez  
 » Juan Guerrero Doménech  
 » Bautista Segarra Bernat  
 » Ezequiel Dávalos Segarra  
 » Joaquín Vicent Giménez  
 » Fernando Gasset Lacasaña

y los que designen la Cámara de Comercio, la de la Propiedad Urbana, la Agrícola, el Círculo Mercantil, la Junta de Obras del Puerto, la Excm. Diputación provincial, la Sociedad Castellonense de Cultura, la Asociación de la Prensa, y la Sociedad «La Unión» de Sociedades obreras.

REPRESENTACIONES

Vocales de la Junta Local de Primera Enseñanza

- D. Vicente Tirado Gimeno  
 » Manuel Mas Alfonso

Vocal de la Escuela de Artes y Oficios

- D. José Alegret Martínez

Vocal del Sindicato Arroceros

- D. Vicenté Plá Sales

Procurador de las Rentas del Ermitorio de Lidón

- D. Francisco Llopis Albiol

Vocal de la Junta de la Casa de Huérfanos

- D. Fernando Vivas Lloret

Testamentaria de Huguet

- D. Vicente Tirado Gimeno

Vocal de Junta de Casas Baratas

- D. Valentín Vallés Balfagó

Vocal Jurado del Sindicato de Policía Rural

- D. Miguel Galí Alegre

Evaluación de la Riqueza

- D. Manuel Mas Alfonso  
 » Pascual Albella Cabedo  
 » Sebastián Plá Roca  
 » José Pascual Tirado

Vocal de la Junta del Salvamento de Náufragos

- D. Antonio Martínez Nortes

- Vocal del Sindicato de Benadresa  
 D. José Alegret Martínez
- Vocal de la Junta Municipal del Censo Electoral  
 D. Carlos Selma Roig  
 Suplente  
 D. Vicente Gea Uberos
- Vocal de la Asociación de Caridad  
 D. Luis Besalduch Muñoz
- Vocal del Sindicato de Polieña Rural  
 D. Bautista Mut Armengol
- Representante de S. E. en la Institución Gota de Leche  
 D. Vicente Gea Uberos
- Montepío de Empleados Municipales  
 D. Miguel Santos Moliner  
 » Vicente Gea Uberos  
 » José Alegret Martínez
- Terna para la designación de Vocal de la Junta provincial de Instrucción Pública  
 D. Vicente Calduch Almela

- D. José Alegret Martínez  
 » Manuel Mas Alfonso
- Vocales de la Comisión para cubrimiento de acequias  
 D. Bautista Mut Armengol  
 » Antonio Cosín Viciano  
 » José Pascual Tirado  
 » Vicente Plá Sales  
 » Francisco Segarra Marco
- Vocales de la Junta provincial antivenérea  
 D. Vicenle Gea Uberos  
 » Francisco Llopis Albiol
- Vocal del Sindicato de Riegos  
 D. Antonio Cosín Viciano
- Vocal del Patronato Local de formación profesional  
 D. Vicente Calduch Almela
- Secretario del Excmo. Ayuntamiento Vacante  
 Interventor  
 D. Antonio Soto Casado

## PERSONAL ADMINISTRATIVO

### SECRETARÍA

- Oficial Mayor: D. Agustín Betoret Piñol.  
 Jefe de Negociado: » Mariano Monroy Benedid.  
 Idem id. » Ricardo de la Torre Carbonell.  
 Oficial de Actas: » Emilio Bou Segarra.  
 Idem de Quintas: » Manuel Hervás Ruiz.  
 Idem 2.º D. Francisco Baynat Masip.  
 Idem 3.º » Emilio Huguet Ronquillo.  
 Idem 3.º » José Gasch Isach.  
 Idem 3.º » Tomás Nebot Sebastiá.  
 Idem 3.º » Antonio Calvo Rovira.  
 Idem 3.º » Francisco Ruiz García.  
 Idem 3.º Srta. Ana-Victoria Velasco Cruz.

### INTERVENCIÓN

- Jefe de Negociado: D. Luis Soto Vellón.  
 Oficial 2.º D. Emilio Sabat Suau.  
 Idem 2.º  
 Idem 2.º » Vicente Segarra Llanes.  
 Idem 3.º » Vicente Sales Fabregat.  
 Idem 3.º » Tomás González Viciano.

Oficial 3.º D. Juan Bautista Juan Tirado.  
Idem 3.º » José de Santamarta Martínez.  
Idem 3.º

Depositario de Fondos Municipales: D. Francisco Viciano Pellicer.  
Recaudador: D. Joaquín Galofre Fabregat.

## AUDIENCIA PROVINCIAL

Presidente: Ilmo. Sr. D. Mariano Merino Rodríguez.  
Fiscal: Ilmo. Sr. D. Francisco de A. Segrelles Níguez.  
Magistrado: D. Luis Zapater Rodríguez.  
Idem » Víctor Serrano Trigueros.  
Magistrado suplente: D. Sebastián Carpi Gil.  
Idem íd. » Juan Aragonés Champín.  
Teniente Fiscal: D. Juan Antonio Altés Salafranca.  
Abogado Fiscal sustituto: D. Francisco Segarra García.  
Secretario: D. José Cisneros Lizandra.  
Oficial 1.º de Sala: D. Manuel Rodríguez Pons.  
Idem 3.º íd. » Francisco Jovani Marín.  
Portero: Rafael Martínez Bonet.  
Alguacil: Vicente Miró Miró.  
Idem Emilio Descalzo Ruiz.

## TRIBUNAL PROV.<sup>AL</sup> DE LO CONTENCIOSO-ADMINISTRATIVO

Presidente: Ilmo. Sr. D. Mariano Merino Rodríguez.  
Magistrado: D. Luis Zapater Rodríguez.  
Idem » Víctor Serrano Trigueros.  
Vocal: D. Juan Aragonés Champín.  
Idem » Sebastián Carpi Gil.  
Fiscal: D. Jaime Oliver.  
Secretario: D. José Cisneros Lizandra.  
Oficial 1.º de Sala: D. Francisco Jovani Marín.  
Idem 2.º íd. » Ramón Castell Forner.  
Mecanógrafo: D. José Gil Nostrort.

“AURORA” Compañía Anónima de Seguros

— SOCIEDAD ESPAÑOLA FUNDADA EN EL AÑO 1900 —

SEGUROS contra INCENDIOS y de VIDA

Subdirector en Castellón: **Adrián Grijalbo** Salmerón. 62  
Teléfono 387

CONTRATACION DE SEGUROS DE TODAS CLASES



# COLEGIO DE ABOGADOS

(AUDIENCIA PROVINCIAL)

Señores Abogados que ejercen la profesión en esta capital

NOMBRES Y APELLIDOS	DOMICILIOS
<i>D. Agustín Pastor Oliviet</i>	<i>C. Vives, 29</i>
» <i>Luis Fabra Sanz</i>	<i>Falcó, 2</i>
» <i>Vicente Gimeno Michavila</i>	<i>R. Zorrilla, 28</i>
» <i>Norberto Ferrer Calduch</i>	<i>Gasset, 8</i>
» <i>José Tárrega Berenguer</i>	<i>Maura, 12</i>
» <i>José Ortells Aparici</i>	<i>Alloza, 24</i>
» <i>José Morelló del Pozo</i>	<i>Gasset, 6</i>
» <i>Manuel Breva Perales</i>	<i>Cervantes, 15</i>
» <i>Federico García Pérez</i>	<i>E. Viciano, 17</i>
» <i>Juan Aragónés Champín</i>	<i>Mayor, 25</i>
» <i>Juan Avinent Gimeno</i>	<i>Mayor, 12</i>
» <i>Vicente Belliure Aparici</i>	<i>Ruiz Vila, 28</i>
» <i>Rodolfo Beltrán Manrique</i>	<i>Almazora</i>
» <i>Santiago Garín Martí</i>	<i>Valencia</i>
» <i>Santiago Prim Martorell</i>	<i>Mayor, 6, 2.º 1.ª</i>
» <i>Luis Lucia Lucia</i>	<i>Valencia</i>
» <i>José Castelló-Tárrega Arroyo</i>	<i>Alloza</i>
» <i>Faustino Valentín Torrejón</i>	<i>Valencia</i>
» <i>Ernesto Ibáñez Rizo</i>	<i>Valencia</i>
» <i>Gregorio Vilatela Abad</i>	<i>Teruel</i>
» <i>Miguel Ruiz Esteller</i>	<i>Benicarló</i>
» <i>Ricardo de la Torre Carbonell</i>	<i>Mayor, 6</i>
» <i>José Castelló Soler</i>	<i>Mayor, 53</i>
» <i>Bartolomé Lucia Lucia</i>	<i>Mayor, 76</i>
» <i>Vicente Gil Lizandra</i>	<i>C. Vives, 7, 1.º</i>
» <i>Miguel Llansola Rodríguez</i>	<i>S. Luis, 39</i>
» <i>Alvaro Pascual Leone</i>	<i>G. Chermá, 99</i>
» <i>José Antonio Castell Amiguet</i>	<i>E. Viciano, 1, 1.º</i>
» <i>Juan Viló Serna</i>	<i>Isaac Peral, 7</i>

**Señores Abogados colegiados que no ejercen la profesión**

- D. Fernando Gasset Lacasaña*  
» *Vicente Forcada Gómez*  
» *Joaquín Peris Fuentes*  
» *Francisco Vilar Enrique*  
» *Ramón M. Dolz Fabregat*  
» *Sebastián Carpi Gil*  
» *Eugenio Miquel Madaleno*  
» *Carlos Sanz de Bremond Aparici*  
» *Nicolás J. Company Miquel*  
» *Ramón Llopis Peris*  
» *José Vilar Enrique*  
» *Juan Barral Pastor*  
» *Juan Bta. Cruzado Martín*  
» *José M.<sup>a</sup> Carrau Juan*  
» *Ramón Salvador Monferrer*  
» *Jaime Chicharro Sánchez Guío*  
» *Victorino Villagrasa Enrich*  
» *Fermin Mir Almiñano*  
» *Francisco Segarra García*  
» *Antonio Cortina Peiró*  
» *Teodoro Gijón Turubio*  
» *Arturo Pérez de Lucía Martínez*  
» *Leopoldo Pelechá Guerrero*  
» *Juan Galván Rams*  
» *José M.<sup>a</sup> Pizcuenta y González Albo*  
» *Federico García Vallejo*  
» *Vicente Sanchis Creixach*  
» *José Martínez Alejos*  
» *Joaquín Uguet Soriano*  
» *José Santa Cruz Tejeiro*  
» *José Mira Orduña*  
» *Manuel Brea Valls*

**MANUEL ARAGONÉS CUCALA**

**ABOGADO**

**MAYOR, 25, PRAL.**

**CASTELLÓN**

## JUZGADO DE PRIMERA INSTANCIA E. INSTRUCCIÓN

(CALLE DE HERRERO)

Juez: D. José Bravo Mezquita.

Secretario: D. José M.<sup>a</sup> López Orozco

Oficial: D. Tiburcio Contreras.

Idem > Ramón Modesto.

Idem > Agustín Vilanova.

Alguacil: Miguel Serrans Rubio.

Idem Máximo Arrufat Nogués.

## JUZGADO MUNICIPAL

Juez propietario: (Vacante).

Idem suplente: D. Vicente Forcada Gómez.

Fiscal propietario: D. Francisco Segarra García.

Idem suplente: > Francisco Fletcher Arquimbau.

Secretario propietario: (Vacante).

Idem suplente: D. Joaquín Gascó Masip.

Oficial: D. Enrique Soler Avinent.

Idem > Jesús Mezquita Pomier.

Alguacil: José Sorribas Carnicer.

### Juan Almela Albesa

ABOGADO

Agente General de Negocios



MAYOR, 103 - BAJO  
TELÉFONO NÚM. 385

**CASTELLÓN**

REPRESENTACIÓN DE AYUNTAMIENTOS :: ADMINIS-

TRACIÓN DE FINCAS :: TRAMITACIÓN DE ALTAS Y

BAJAS DE CONTRIBUCIÓN INDUSTRIAL Y TERRITO-

RIAL :: CERTIFICADOS DEL CATASTRO DE RÚSTICA

Y URBANA :: DILIGENCIADO DEL LIBRO DE VENTAS

:: IMPUESTO DE UTILIDADES :: GESTIÓN DE TODOS

LOS ASUNTOS QUE SATISFACEN EL IMPUESTO DE

DERECHOS REALES :: RETIRO OBRERO :: REGISTRO

CIVIL, DE LA PROPIEDAD Y TODA CLASE DE CEN-

TROS OFICIALES :: CERTIFICADOS DE PENALES ::

ÚLTIMAS VOLUNTADES :: COBRO DE CRÉDITOS ::

REGISTRO DE MARCAS :: PATENTES DE INVEN-

CIÓN :: LICENCIAS DE CAZA :: PASAPORTES, ETC.

**LEGALIZACIÓN  
AUTOMOVILISTA**

# COLEGIO DE PROCURADORES

Señores Colegiados que ejercen la profesión  
en esta capital

NOMBRES Y APELLIDOS	DOMICILIOS
<i>D. Vicente Pitarch Reboll</i>	<i>Alloza, 2, pral.</i>
» <i>José M.<sup>a</sup> Adell Tirado</i>	<i>G. Chermá, 99</i>
» <i>Luis Serrano Martí</i>	<i>Mayor, 107</i>
» <i>Joaquín Sanjuán Escribano</i>	<i>Mayor, 34, 2.<sup>o</sup></i>
» <i>Joaquín Chillida Pérez</i>	<i>Mayor, 62</i>
» <i>Juan Calduch Torres</i>	<i>Salmerón, 45</i>
» <i>Adolfo Vedri Torres</i>	<i>Cervantes, 15</i>
» <i>Lorenzo Agramunt Ruiz</i>	<i>Alloza, 45</i>
» <i>Manuel Benedito Redón</i>	<i>Salmerón, 46</i>

\*

# PRISIÓN PROVINCIAL

(CALLE DE SALILLAS)

Director: D. José N. Martín Martínez.  
Administrador: D. Francisco Contreras Jiménez.  
Maestro: D. Bernabé García Tebar.  
Oficial: D. Vicente Ros Llopis.  
Idem > Salvador Castelló Miravet.  
Idem > Joaquín Roig Masip.  
Idem > Manuel Gonzalvo Navarro.  
Idem > Luis López Ochando.  
Guardián: Ramón Mas Avellán.  
Idem Pablo Segarra Centelles.

## CLERO Y COMUNIDADES RELIGIOSAS

### PARROQUIA DE SANTA MARÍA

(CALLE DE COLÓN)

Ecónomo Arcipreste: Ldo. D. Elías Milián Albalat.  
Coadjutor: Ldo. D. Quintín Sendra Cucala.  
Idem > Alfredo Sanchis Bordoy.  
Beneficiado: D. Francisco Escoín Belenguer.—Organista.  
Idem > Vicente Pachés Felip.  
Idem > Eduardo Soriano Marmaneu.  
Idem > Manuel Pascual Marco.  
Idem > Francisco Vizcarro Carrol.—Maestro de Ceremonias.  
Idem > Pascual García Beltrán.  
Idem > Tomás Alegre Vicent.  
Idem > Tomás Alegre Miralles.  
Idem > José Rovira Montón.  
Idem > Félix Tirado Martell.  
Idem > Ramón Royo Benlliure.  
D. Salvador Llopis Albiol.—Capellán de las Hermanitas.  
> Luis Negre Valls.—Adscrito.  
> Guillermo Beltrán Monferrer.—Idem.  
> Pascual Martí Goterris.—Idem.  
> Manuel Pérez Fabregat.—Capellán del Cementerio.  
> Froilán Fabra Beltrán.—Adscrito.  
> Fernando Andrés Villarroya.—Idem.  
> Domingo Llopis Segarra.—Capellán de las Capuchinas.

### PARROQUIA DE LA PURÍSIMA SANGRE

Párroco: D. Rafael Ortega Huguet.  
Coadjutor: Dr. D. Federico Fuertes Manauta.  
Beneficiado: D. Luis Arrufat Rubert.

Beneficiado: D. Vicente Cubertorer Ferrer.  
Idem > José Balado Renau.  
D. Francisco Alegre Montañés.—Adscrito.

### PARROQUIA DE LA SANTÍSIMA TRINIDAD

Párroco: Dr. D. Santiago Fabra Pesudo.  
Coadjutor: > Jaime Sagols Sales.  
Idem Dr. > Antonio Manero Mestre.  
Idem > Enrique Balaguer Bernard.  
Beneficiado: D. Eladio Ajado Sanjuán.—Organista.  
D. Leandro González Villuendas.—Capellán de la Beneficencia.  
Dr. D. Vicente Martínez Falcó.—Capellán del Hospital.  
D. Luis Negre Valls.—Adscrito.  
> Vicente Forcada Pastor.—Idem.

### COMUNIDADES RELIGIOSAS

PP. Capuchinos.—Rda. Magdalena.  
PP. Carmelitas Descalzos.—Avenida de Capuchinos.  
PP. Escolapios (Colegio).—Pl. Escuelas Pías.

### DE RELIGIOSAS

Capuchinas.—Núñez de Arce.  
Carmelitas Descalzas.—Gobernador.  
Carmelitas de la Caridad (Colegio del Sdo. Corazón).—Colón.  
Consolación.—En el Hospital.—En la Casa de Beneficencia.—En el  
Colegio de Huérfanos.  
Idem (Colegio de 1.<sup>a</sup> enseñanza).—Calle de A. Maura.  
Siervas de Jesús.—San Félix.  
Veladoras de S. José.—Clínica Operatoria.  
Hermanitas Ancianos Desamparados.—Gobernador.  
Oblatas del Santísimo Redentor.—San Félix.

## DELEGACIÓN DE HACIENDA

(CALLE MAYOR)

Delegado: D. Crispulo José Santos García.  
Secretario: D. Vicente Falomir Pachés.  
Auxiliar: D.<sup>a</sup> Pilar Marsal Estebaranz.

### SECRETARÍA JUNTAS ADMINISTRATIVAS

Secretario: D. Rafael Fiestas Contreras.

### TRIBUNAL ECONÓMICO-ADMINISTRATIVO

Secretario: D. José Cirujeda Gamboa.  
Auxiliar: > Valentín Berlinches Pérez.

## INSPECCIÓN DE HACIENDA

Jefe: D. Antonio Viñas Torres.  
Inspector: > Romualdo Hervás Martínez.  
Ingeniero Industrial: > Antonio Martín Martín.  
Profesor Mercantil: > Joaquín Buxó Abeiga.  
Auxiliar: > Francisco Aznar Rambla.

## INTERVENCIÓN

Interventor: D. Juan Gozalbo Doñate.  
Jefe de Negociado de 2.<sup>a</sup> > Federico Ballester Villalba.  
Idem íd. 3.<sup>a</sup> > José F. Grande Chavalera.  
Idem íd. 3.<sup>a</sup>  
Oficial 1.<sup>o</sup> D. Luis Compte Roig.  
Idem 1.<sup>o</sup> > José Torres Uriarte.  
Idem 1.<sup>o</sup> > Emilio Alcalá Martí.  
Idem 3.<sup>o</sup> > Arturo Pérez Martínez.  
Idem 3.<sup>o</sup> > Angel Martínez Ortega.  
Auxiliar 4.<sup>o</sup> > Benigno B. de Riego Escudero.  
Idem Mayor > Julio Colera Benedí.  
Idem > Leandro Blay Chorva.  
Idem 3.<sup>o</sup> D.<sup>a</sup> Dolores Rico Poveda.  
Idem 4.<sup>o</sup> D.<sup>a</sup> Pilar Vázquez Rayá.

## CONTABILIDAD

Jefe de Negociado 2.<sup>a</sup> D. Angel Alloza Beneyto.  
Auxiliar: > Manuel Casals Mario.  
Idem > Salvador Calabuig Borrás.

## TESORERÍA

Tesorero: D. Emilió Cirujeda Gamboa.  
Depositario Pagador: > Gonzalo Sales Traver.  
Jefe de Negociado 2.<sup>a</sup> > Fulgencio Sanchis Pujante.  
Idem íd. 2.<sup>a</sup> > José M.<sup>a</sup> Garzón López,  
Idem íd. 3.<sup>a</sup> > Serafín Salvador Fabregat.  
Auxiliar Mayor: > Francisco Lleó Benlluire.  
Idem 3.<sup>a</sup> D.<sup>a</sup> Elisa Ram Borjas.

## ADMINISTRACIÓN DE RENTAS PÚBLICAS

Administrador de Rentas: D. Antonio Fiestas Rodríguez.  
Jefe de Negociado de 1.<sup>a</sup> > Juan Reguart Fraile.  
Idem íd. 2.<sup>a</sup> > Jesús Carbonell Durá.  
Idem íd. 2.<sup>a</sup> > Luis Velázquez Valdivielso.  
Idem íd. 2.<sup>a</sup> > Carlos Anón Conde.  
Idem íd. 3.<sup>a</sup> > Julio Segura Marqués.

Jefe de Negociado de 3.<sup>a</sup> D. Pedro Pérez Martínez.  
 Idem íd. 3.<sup>a</sup> > Tomás Rubio García.  
 Oficial 1.<sup>o</sup> D. Joaquín Ram Borjas.  
 Idem 1.<sup>o</sup> > Nicolás Martí Martínez.  
 Idem 2.<sup>o</sup> } Liquidador } > Constantino Jiménez Oliveras.  
 Idem 2.<sup>o</sup> } de Utilidades } > José M.<sup>a</sup> Laborda Ibáñez.  
 Idem 2.<sup>o</sup> > Genaro Casas Violeta.  
 Idem 3.<sup>o</sup> > Camilo Calatayud Ferreres.  
 Idem 3.<sup>o</sup> > Justino Hernández Vallcanera.  
 Auxiliar 4.<sup>o</sup> D. Miguel Peraire Simó.  
 Idem 2.<sup>o</sup> D.<sup>a</sup> María Martí Martínez.  
 Idem 3.<sup>o</sup> > Elena Rivas Ayús.  
 Idem 4.<sup>o</sup> > Isabel Martínez de Saavedra García.

### ABOGACÍA DEL ESTADO

Abogado: D. Jaime Oliver Sacristán.  
 Idem > José García Bernardo de la Sala.  
 Jefe de Negociado 3.<sup>a</sup> D. Efrén Juan Viló Beltrán.  
 Auxiliar 4.<sup>o</sup> D.<sup>a</sup> Teresa Cernuda Pascual de Bonanza.

MEDIAS SEDA, HILO Y ALGODÓN EN TODAS CLASES Y COLORES



## JULIO FOLCH FABRICA DE MEDIAS

Especialidad  
en los artículos de fantasía

Gran surtido en calcetines  
para caballero

Fábrica: Lucena, número 47

Sucursal y detall: Ruiz Zorrilla, núm. 19 ~ CASTELLÓN

**HOTEL SUIZO** DE PRIMER ORDEN  
CASTELLÓN



# LA ELECTRO-TEXTIL, S. A.

El progreso agrícola e industrial de la hermosa «Plana» debe a «La Electro-Textil, S. A.» buena parte de su prosperidad. Atenta esta empresa a los intereses de esta comarca, pudo en el

pasado año 1931, cuando el Pantano agotó sus aguas, hacer frente a todas las demandas de riegos, salvándose así las cosechas y la conservación de los naranjales.

Actualmente tiene en estudio esta empresa,

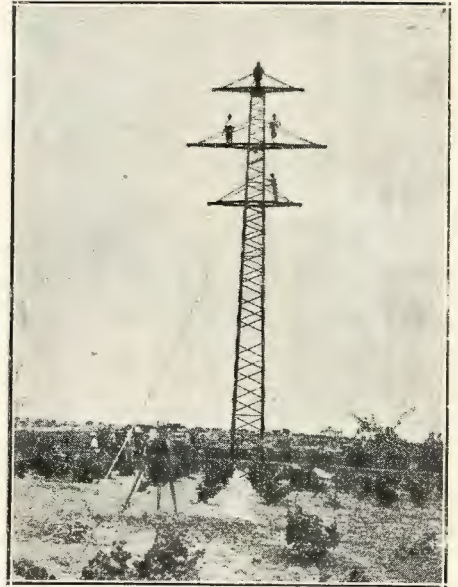
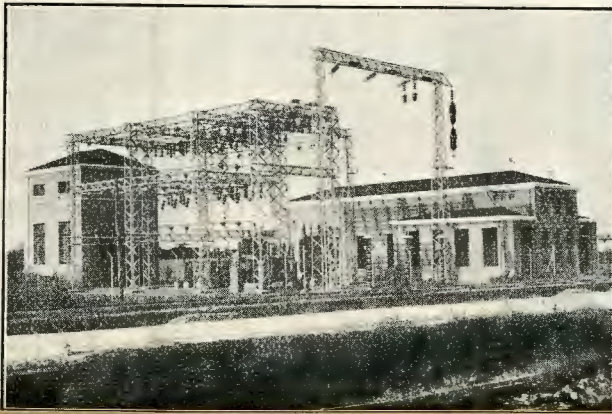

nuevas instalaciones para ampliar aún el excelente servicio que viene prestando a completa satisfacción de su numerosa y valiosa clientela.

Fundada en el año 1919, ha seguido su marcha progresiva y dispone de elementos modernos y eficientes para asegurar el normal abastecimiento de energía para todos los usos, utilizando sus tres centrales en el río Mijares, una central técnica en el Grao de Castellón y su interconexión con la super-central de S. A. F. E., en Valencia.

Además de la capital y poblado marítimo del Grao, tiene extendidas sus redes de distribución a Villarreal, Almazora, Onda, Nules, Bechí, Burriana, Alcora, Lucena, Borriol, Benicasim y sus Villas, Ribesalbes, Vallat, caseríos de Moró (Villafamés) y en estudio la ampliación para abastecer a otras poblaciones.

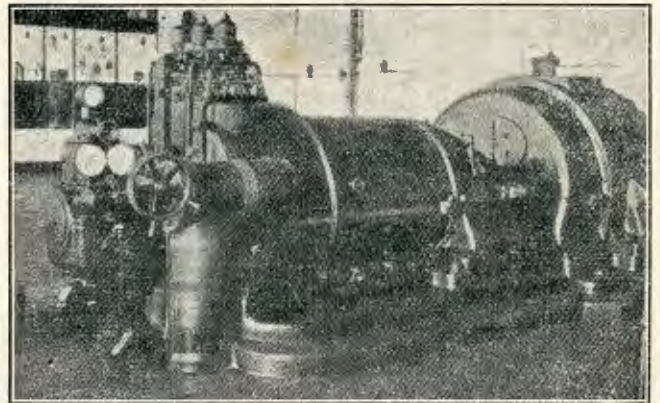

Preside el Consejo de Administración el prestigioso industrial D. Vicente Nogués Bonora, de Valencia, y al frente de la explotación está el ingeniero-industrial D. Miguel Villamitjana Tomás.

## INSTITUTO NACIONAL DE 2.<sup>a</sup> ENSEÑANZA

(P. AMALIO GIMENO)

Director : Don Juan San Emeterio Ruíz.

Idem honorario : Don José de Latorre Rebullida.

Vicedirector : Don José Sanz de Bremont.

Secretario : Don José M.<sup>a</sup> Conillera Caballé.

Catedráticos : Don Vicente Martínez Gámez.

Don Enrique Selfa Más.

Don Francisco Sánchez Faba.

Don Miguel Sánchez Sánchez.

Profesores : Don Emilio Aliaga Romagosa.

Don Martín Rodríguez López.

Don Francisco Cantó Ibáñez.

Profesores de idiomas : Italiano, don Federico Fuertes Manauta y Inglés, don Antonio Botella y Mateu.

Auxiliar de Ciencias : Don Manuel Font Babiloni.

Idem de Letras : Don Salvador Guinot Vilar.

Idem de Dibujo : Don Bernardo Artola Soligó.

Idem de Idiomas : Don Juan Bautista Serra Granell.

Ayudante de Ciencias : Don Emilio Llopis Agost.

Idem de Letras : Don Luis Revest Corzo y don José Pascual Campos.

Secretaría : Don Manuel Fernández-Caycoya Piñol, Jefe de Sección de primera clase.

Don Alfredo Moreno, oficial.

Conserje : Don Joaquín Juan Mateu.

Porteros : Don Francisco Martínez Montes.

Don Carlos Martínez González.

## ESCUELA NORMAL DEL MAGISTERIO PRIMARIO

Director : Don Rafael Balaguer Ferrer.

Secretaría : Doña Concepción García Amador.

Profesorado numerario : Doña Dolores Pastor Martínez.

Doña Rosario Pérez Solernou.

Doña María del Rosario Fernández.

Doña María del Carmen Martín.

Doña Antonia Jiménez Moratilla.

Don Rafael Balaguer.

Don Manuel Granell Oliver.

Profesorado auxiliar : Doña Micaela Iglesias Martín.

Doña Antonia Balaguer Valls.

Doña Concepción García.

Doña Concepción Salvador Aldea.

Profesorado especial : Don Emilio Aliaga Romagosa.

Doña Julia Guillén del Rey.

Don Martín Rodríguez López.

Don Inocencio Alcalde Martínez.

Ayudantes : Doña Aurora Soler.  
Doña María de los Angeles Fabregat.  
Doña Josefa Sales Boli.  
Auxiliar de Secretaría : Doña Carmen Barrachina Causanilles.  
Conserje : Pilar Blasco.  
Portera : Delfina Garcés.

## ESCUELA DE ARTES Y OFICIOS

(INSTITUTO)

Director : Vacante.  
Subdirector : Don Vicente Castell Doménech.  
Secretario : Don Bernardo Artola Soligó.  
Profesor : Don Carlos Selma Roig.

## ESCUELA DE COMERCIO

*Sostenida por la Cámara Oficial de Comercio*

(P. AMALIO GIMENO)

Profesorado : Don José Iturralde Carbó.  
Don Victorino Villagrasa Enrich.  
Don Rafael Fabra Compte.  
Don Antonio Botella Mateu.  
Señorita Pilar Huguet Valls.

## ESCUELA DE SOLFEO

(P. AMALIO GIMENO)

Director : Don Julio Sabater.

## INSPECCIÓN PROVINCIAL DE 1.<sup>a</sup> ENSEÑANZA

(INSTITUTO)

Inspector Jefe : Don Emilio Monserrat Colás.  
Inspector 2.<sup>a</sup> Zona : Don Isaac Faro de la Vega.  
Inspección femenina : Doña Rosa Consuelo Alonso Benayas.

## CONSEJO PROVINCIAL DE 1.<sup>a</sup> ENSEÑANZA

(INSTITUTO)

Presidente : Don Emilio Monserrat Colás.  
Vicepresidente : Doña Desamparados Ibáñez Lagarda.  
Vocales : Doña Rosa Consuelo Alonso Benayas.  
Don Isaac Faro de la Vega.  
Don Francisco Roca Segarra.  
Don Carlos Selma Roig.  
Doña Carmen del Busto Pascual.  
Don Juan Moreno Lloréns.  
Secretaria : Doña Carolina Ortega Cabrera.

## SECCIÓN ADMINISTRATIVA DE 1.<sup>a</sup> ENSEÑANZA

(P. AMALIO GIMENO)

Don Manuel M.<sup>a</sup> Fuentes Ortega.

Don Miguel Adrover Nos.

Don Anselmo Coloma Verdú.

### ESCUELAS PÚBLICAS

#### GRUPO GRADUADO DEL EJERCITO

(LEPANTO)

Director : Don Juan Bartual Ortiz.

Maestros : Don Francisco Soler Fornas.

Don Emilio Corbalán.

Don Jacinto Sola.

Don Vicente Ramírez.

Don Felipe Pérez.

Don Sandalio González.

Párvulos : Doña María Dolores Tabares.

#### GRUPO GRADUADO DE EN GAETA HUGUET

Director : Don Alejandro Carretero.

Maestros : Don Vicente Artero Pérez.

Don Alejandro Velilla Franco.

#### GRUPO GRADUADO DE ADSUARA

(S. FÉLIX)

Director : Don José M. López Alarcón.

Don Francisco Rodríguez.

Don Ricardo Yáñez (interino).

#### UNITARIAS DEL GRUPO ADSUARA

Don José Salvador Garzarán.

Don Joaquín Selma Fontanet.

Don Arturo Soler Sorni.

Párvulos : Doña Adela Falomir (interna).

#### GRUPO DEL MAESTRO CASTELLÓ

*De Unitarias en régimen graduado*

(CALLE HERRERO)

Don Agustín Montoliu Escobedo.

Don Antonio Montoliu Górriz.

Don Francisco Roca Segarra.

Don Severino Mercé Ros.

#### GRADUADA ANEJA A LA NORMAL DE MAESTRAS

Directora : Doña Emilia Valle Pons.

Maestras : Doña Joaquina García.  
Doña Trinidad Campmany.  
Doña Encarnación Escobar.  
Doña Amelia Pérez.  
Doña Concepción Olucha (interna).  
Doña Francisca Puell (interna).

#### GRUPO GRADUADO DEL MAESTRO CASTELLÓ

Directora : Doña Francisca Ferrer.  
Doña Encarnación Ruíz.  
Doña Rosario Montoliu (interna).  
Párvulos : Doña María A. Rovira (interna).

#### GRUPO GRADUADO DE PI Y MARGALL

Director : Don Manuel Gimeno García.  
Maestro : Don Vicente Camas Roc.  
Don Manuel Monzonís Franch.

#### ESCUELAS DE LA PLAZA SIXTO CÁMARA

Doña Carolina Ortega Cabrera.  
Doña Consuelo Navarro (interna).  
Párvulos : Doña Evarista J. Andrés Castel.

#### GRUPO DE UNITARIAS EN REGIMEN GRADUADO DEL GRUPO EN GAETÁ HUGUET

Doña Angeles Garcés Vericat.  
Doña Trinidad Girona.  
Doña Julia Soriano Jarque.

#### GRUPO DE UNITARIAS DE LAS «AULAS DE LATINIDAD»

Doña María D. Rivelles Guillén.  
Doña María P. Abad Cantarella.  
Doña Dolores Erdozain Lacort.  
Párvulos : Doña Carmen Herrero Fenech.  
Doña Encarnación Pastor Albers.  
Doña María Luisa Ricolfe (interna).

#### GRAO DE CASTELLÓN

Maestro : Don Tomás Esteller Lluch.  
Maestra : Doña Concepción Blasco Escrig.

### BATALLÓN DE AMETRALLADORAS NÚM. 1

3.ª DIVISIÓN. — VALENCIA

AFECTO A LA 5.ª BRIGADA

Teniente coronel : Don José Giner Morelló.  
Comandante de armas : Don Ramón Rodríguez Llamas.  
Comandante mayor : Don Enrique Pardo García.

Capitán ayudante : Don Diego de Dueñas Fernández.

Capitanes : Don Alejandro Jiménez Vázquez.

Don Juan Cordoncillo García.

Don Vicente Torres Menéndez.

Don Martín Calvo Calvo.

Don Jesús Rivas Climent.

Don Ignacio Cervelló Valdés.

Don Miguel González Rubio.

Don Claudio Gil Alós.

Capitán médico : Don Alonso Encalado Ruano.

Tenientes : Don Bautista Mari Clérigues.

Don Ernesto Artuñedo Gironi.

Don Vicente Torlá Gufa.

Don Manuel Segarra Salvador.

Don Antonio Navarro Gómez.

Don Jaime Babiloni Andreu.

Don Pedro Montaner Sampol.

Don Luis Molina Mesado.

Don Enrique Celdrán Torrecilla del Puertó.

## CAJA DE RECLUTA NÚM. 30

CALLE DE ASENSI, NÚM. 8

Primer Jefe : Teniente Coronel don Enrique Millán Doñate.

Comandante : Don Venancio Tutor Gil.

Capitanes : Don Edilberto Valls Sacristán.

Don Juan Clavel López.

Don Rafael Blasco Borreguero.

Oficial primero de Oficinas Militares : Don Manuel González Badía.

Escribiente de primera : Don José Madrigal Más.

Suboficial : Don Alfonso Sánchez Casanova.

Sargentos : Don Alvaro Llovet Casanova.

Don Francisco Ferrándiz Pérez.

## COMANDANCIA DE LA GUARDIA CIVIL

PERTENECE AL 5.º TERCIO Y CORRESPONDE A VALENCIA

Teniente Coronel : Don José Estarás Ferro.

Comandante : Don Florentino Nieto Sánchez.

Capitán : Don Cristóbal Roda Navarro.

Teniente : Don Enrique Serra Algarra.

Suboficial : Don Nemesiano García Benavides.

Esta Comandancia consta de cincuenta y cinco puestos, tres compañías y un escuadrón.

Las *Cabeceras de compañía* están situadas en Segorbe, Castellón, Vinaroz y Villarreal.

Las *Cabeceras de línea*, destacadas en Viver, Onda, Burriana, Alcora, Cabanes, Albocácer, Castellón, Benicarló, San Mateo y Morella.

Y los *Puestos*, en Castellón, Viver, Segorbe, Caudiel, Barracas,

Altura, Sot de Ferrer, Onda, Argelita, Artana, Vall de Uxó, Fanzara, Burriana, Borriol, Almenara, Nules, Almazora, Cabanès, Benicásim, Torreblanca, Alcalá, Villafamés, Villanueva, Alçora, Cortes, Lucena, Adzaneta, Vistabella, Villahermosa, Useras, Albocácer, Cuevas, Benasal, Villafranca, Exterior de Castellón, Grao, Benicarló, Cálíg, Peñíscola, Vinaroz, Santa Magdalena, San Jorge, Morella, El Colomer, Vallivana, Cincorres, Forcall, Zorita, San Mateo, La Jana, Traiguera, Rosell, Chert, Salsadella y Villarre .

## PLANA MAYOR DE LA COMANDANCIA DE CARABINEROS

(PASEO DE RIBALTA)

Teniente Coronel : Don Joaquín Queralt Fernández Lastra.

Comandante : Don Isaac Barrionuevo Peciña:

Don Antonio Patiño Bustillo.

Capitán : Don Angel Serrano Martínez.

Maestro armero : Don Francisco López del Castillo.

### PRIMERA COMPAÑIA

Capitán : Don Honorio Ramos Fernández, en Castellón.

Tenientes : Don José de León Huete, en Burriana.

Don Venancio Mira Rull, en Grao de Castellón.

Don Enrique Mira Rull, en Benicásim.

Alférez : Don Miguel Ortiz Carreguí, en Moncófar.

### SEGUNDA COMPAÑIA

Capitán : Don Antonio Rodríguez Bolonio, en Vinaroz.

Tenientes : Don Ramón Vázquez Garrote, en Alcocebre.

Don Ramón Martínez Blesa, en Vinaroz.

Alférez : Don Agustín Cheliz Garcés, en Torreblanca.

Tiene 29 puestos en todo el litoral de la provincia : uno en la Estación del Norte de la capital, y rondas en Teruel, Castellón y San Mateo. Cada capitán tiene un rondín de 3 individuos.

## CUERPO DE VIGILANCIA

Un comisario jefe.

Dos inspectores.

Diez agentes.

## CUERPO DE SEGURIDAD

Teniente jefe : Don Francisco del Cacho Villarroig.

Sargento : Don Diego Fernández Cano.

Cabos : Don Pablo Ortega Nielfa.

Don Esteban Cabrera García.

Guardias 1.º : Don Francisco Pablo Balaguer.

Don Celestino Gimeno Laborda. Don Vicente Fornes Navarro.

Don Salvador Ortiz Martín. Don Doroteo Pulido Garrido.

Don Francisco Mata García.

Guardias : Don Francisco Villar Ortiz.

Don Joaquín Ribes Escrich.	Don Tomás Beltrán Solsona.
Don Diego Rufz Galiano.	Don Joaquín Cornelles Rufz.
Don Tomás Alpuente Murciano.	Don Vicente Torner Paus.
Don Emilio Sánchez Oliva.	Don Jesús Marmaneu Estopiñá.
Don Manuel Grandio.	Don José Berenguer Ferrá.
Don Francisco Morales Gual.	Don Arturo Calp Pascual.
Don Juan Beltrán Beltrán.	Don Vicente Picó Esteve.

## COMANDANCIA DE MARINA

(BLASCO IBÁÑEZ, GRAO)

Comandante : Don Emilio Montero García.  
Contramaestre : Don Antonio Clemente Meca.  
Marinero : Don Jaime Guiral Fortanet.  
Escribiente : Don Pascual Beltrán Mir.

## CUERPO DE CORREOS

(GONZÁLEZ CHERMÁ)

JEFES Y OFICIALES DE ESTA ADMINISTRACION

Administrador principal : Don Vicente Carrasco Vila, jefe de Administración de tercera clase.  
Segundo jefe : Don Eduardo Llopis Miralles, jefe de Negociado de primera clase.  
Inspector provincial : Don Cipriano Sabirón Polo, ídem ídem de primera clase.  
Don Juan Lozano Mañá, jefe de Negociado de segunda clase.  
Don Enrique Pérez Miranda, jefe de Negociado de tercera clase.  
Don Vicente Bayarri Cervera, ídem ídem.  
Oficiales de primera clase : Don Miguel Soldevila Pérez.  
Don Luís Herrero Salvador. Don Francisco Peris Seder.  
Don Ricardo Sánchez Gozalbo. Don Vicente Sanz Beltrán.  
Don Emilio Santa Cruz Teijeiro. Don Diego Perona Martínez.  
Don Inocencio Abad Cascajares.  
Oficiales de segunda clase : Don Miguel Bauzá Ortiz.  
Don Sebastián Blasco Esparducer.  
Don Manuel Peris Seder.  
Don José Pradells Almer.  
Oficiales de tercera clase : Don Julio Sánchez Llopis.  
Don Emilio Maestre Sempere.  
Don José Esteller Sospedra.  
Don Pedro Bartret Aire.

## CUERPO DE TELÉGRAFOS

(CALLE MAYOR)

Jefes : Don Eduardo Fons Gil.  
Don Eduardo Allue y Pérez.  
Don Julio Torres Fola.



Oficiales : Don José Ripollés Gil.

Don José Prades Fola.	Don Vicènte Montolíu Farcha.
Don José María Castell Llistar.	Don Ernesto Vaquer Reigada.
Don Gonzalo Sanahuja Gil.	Don Fidencio López Mateo.
Don Víctor Bonet Castelló.	Don Santiago Nomdedeu Amador.
Don Rafael Gasset Oscariz.	Don Vicente Renau Segarra.
Don Emilio Sostrot Badal.	Doña Elena Arquimbau Flors.
Don Francisco P. Colomer.	Don Miguel González Pitarch.
Don José Esteban Gómez.	Doña Milagros Ferrer Llopis.

Don Francisco Masó Falcó.

Capataces : Don Cayetano Solera Joz.

Don Joaquín Gil Carranza.

Don Gonzalo Bachero Cabedo.

Celadores : Don Celestino Fas Segarra.

Don Emeterio Montolíu Franch. Don Romualdo Rosado López.

Don Vicente Robles Torres. Don Castor Herrera Rubio.

Repartidores : Don Agustín Solera Juan.

Don Máximo Casado Villanueva. Don Celestino Fas Segarra.

Don Higinio Sales Bellmunt. Don Constantino Casado Antonio.

Don José Alba Soler.

Porteros : Don Ramón Igualada Sorribes.

Don Vicente Bachero Cabedo.

Don Angel José Bort Escoi.

## PERSONAL DE TELÉFONOS

Jefe : Don Emilio Navarro Fabregat.

Encargada del Servicio : Doña María del C. Más Blasco.

Operadoras : Doña Encarnación Bas García.

Doña Rosa López Ochando.

Doña Estefanía García Más.

Doña Rosario Vilarrocha Pallarés.

Doña Beatriz Navarro Vilarrocha.

Doña Josefa Monfort Ortega.

Doña Soledad Colón Navarro.

Doña Ofelia Carmona Ortega.

Doña Pilar Roig Roig.

Doña María Asunción López Segura.

Doña Basilisa Segarra Ortí.

Doña Mercedes Bas García.

Meritorias : Doña Magdalena Bas García.

Doña Teresa Carregui Masip.

Doña Teresa Marín Cortés.

Doña Emilia Perales Valls.

Mecánicos : Don Juan Escudero López.

Don Angel Hernando Herodio.

Celadores : Don Fulgencio Olmos Martínez.

Don Juan Nebot Ibáñez.

Don José Milián Vives.

Repartidores : Don Juan Nebot Sanchis.

Don Hipólito Perales Vallés.

Don Mateo Rosell Avinent.

## REPRESENTACIÓN DE LA COMPAÑÍA ARRENDATARIA DE TABACOS

OFICINAS Y ALMACÉN : FALCÓ, NÚM. 2

Representante : Don Luis Frabra Sanz.

Interventor : Don Francisco Navarro Pomer.

Oficiales : Don Ricardo Vázquez Alvarez.

Don Ricardo Vázquez Martínez.

Una vacante.

Cajero : Don José Blasco Oliver.

Guarda almacén : Don Antonio Alegre Vicent.

Ordenanza : Don Manuel Cervelló Carpi.

Mozo de almacén : Don José Alegre Marco.

Inspector Resguardo : Don Salomé García Catalán.

Agentes de Resguardo : Don Gaspar Barberá Ruiz.

Don Joaquín Dolz Tonda.

Don Tomás Salvador Blasco.

Inspector del Timbre : Don Diego Manzano Jado.

## MONOPOLIO DE CERILLAS

(COLÓN, 13)

*Concesionario: Compañía Industrial Expendedora, S. A*

Representante provincial : Don Ildefonso Martí Matutano.

Guarda-Almacén : Don Vicente Orlandes Ortí.

Agentes de Vigilancia : Don Atanasio Tugal.

Don Enrique Peyrats.

Don Manuel Gómez.

Subrepresentante en Lucena : Don Fermín Gómez.

Subrepresentante en Morella : Don Miguel Carceller.

Subrepresentante en Segorbe-Viver : Don Antonio García.

Subrepresentante en Vinaroz-San Mateo : Don Miguel Bálaciort.

## AGENCIA COMERCIAL DE LA COMPAÑÍA ARRENDATARIA DEL MONOPOLIO DE PETRÓLEOS, S. A.

(P. REPÚBLICA, 4, BAJO)

Jefe : Don Antonio López Perea.

Don Manuel Payá Chaume.

Don Antonio Navarro Rieux.

Don Vicente Adell García.

Don Luis Garrido Cabezas.

Don Manuel Luque García.

Don Enrique Bayarri Cervera.

Jefe : Don José Soler Tirado.

Don Salvador Peláez Salvador.

Don José Alejandro Catalán.

## JUNTA PROVINCIAL DEL CENSO

Director del Instituto General y Técnico; decano del Colegio de Abogados; decano del Colegio Notarial; jefe de Estadística; presidente de la Cámara de Comercio; presidente de la Sociedad Tipográfica; presidente de la Fraternidad Obrera; presidente del Círculo Mercantil; presidente de la Sociedad de Marineros; presidente de la Cámara Agrícola; presidente de la Sociedad de Obreros Albañiles; presidente de la Sociedad de Obreros Panaderos; presidente del Sindicato Agrícola Obrero de San Isidro, y presidente del Sindicato de Riegos.

Suplentes : Vicedirector del Instituto; diputado primero del Colegio de Abogados; don Julio Nieto, por el Colegio de Notarios; funcionario de mayor categoría que siga inmediatamente al jefe provincial de Estadística y vicepresidente primero de las sociedades enumeradas.

## JUNTA MUNICIPAL DEL CENSO ELECTORAL

Presidente : Vacante

Vicepresidente legal : Don Carlos Selma Roig.

Vicepresidente electivo : Don Fernando Vivas Silvestre.

Vocales propietarios : Don Julio Serra Puyol.

Don Pedro Navarro Fábrega.

Don Antonio Gor Puerto.

Don Pedro Sancho Julián.

Secretario : Don Joaquín Gascó Masip.

Vocales suplentes : Don Modesto Juan Ragis.

Don Pascual Albella Cabedo.

Don Ezequiel Dávalos Masip.

Don Francisco Gimeno Avinent.

Don Joaquín Agustí Simó.

Don José Alcón Marco.

### RICARDO VEDRÍ TORRES

AGENTE COMERCIAL COLEGIADO

COLÓN, 63

DESPACHO: CERVANTES, 15

TEL. 223

CASTELLÓN

# HOTEL SUIZO

DE PRIMER ORDEN  
CASTELLÓN

# COLEGIOS ELECTORALES

DISTRITO	SEC- CIONES	LOCALES EN QUE SE HAN DE CONSTITUIR LAS MESAS
<b>CIRCUNSCRIPCIÓN PRIMERA: SANTA MARÍA</b>		
1.º Centro	1.ª	Juzgado Municipal.
Idem	2.ª	Huerto de Sogueros.
Idem	3.ª	Centro Obrero.
2.º Instituto	1.ª	Escuelas Enseñanza.
Idem	2.ª	Zaguán Escuela Normal.
Idem	3.ª	Zaguán Escuela de Artes y Oficios.
Idem	4.ª	Escuela Ronda Magdalena.
5.º Norte	1.ª	Sindicato de Policía Rural.
Idem	2.ª	Calle Santo Tomás, casa núm. 5.
Idem	3.ª	Calle la Palma, casa núm. 35.
Idem	4.ª	Grupo escolar del Escultor Adsuara.
Idem	5.ª	Plaza Isabel la Católica. — Escuelas Balsas.
Idem	6.ª	Ronda Magdalena, núm. 47. — Almacén.
<b>CIRCUNSCRIPCIÓN SEGUNDA: TRINIDAD</b>		
3.º Este	1.ª	Alhóndiga.
Idem	2.ª	Huérfanos.
Idem	3.ª	Calle Herrero. — Escuela de Niñas.
Idem	4.ª	Calle Herrero. — Escuela de Niños.
4.º Sur	1.ª	Escuela del Real.
Idem	2.ª	Calle Libertad, núm. 23.
Idem	3.ª	Escuelas Pías.
Idem	4.ª	Escuela. — Pi y Margall, 150.
Idem	5.ª	Ronda del Mijares, núms. 98 y 100.
Idem	6.ª	Calle Jorge Juan. — Escuelas del Ejército.
6.º Grao	1.ª	Escuelas.
Idem	2.ª	Pósito Pescador.



## CASA GUTIÉRREZ

**LAVADO Y PLANCHADO MECÁNICO**

**COLÓN, NÚM. 40. CASTELLÓN**



# LISTA DE LOS SEÑORES MÉDICOS COLEGIADOS

## CON RESIDENCIA EN LA CAPITAL

NOMBRE Y APELLIDOS ESPECIALIDAD Y CARGO	DOMICILIO
<i>D. José M.<sup>a</sup> Alegret Martínez.</i> Medicina, Partos.	<i>Zaragoza, 10, 1.º</i>
> <i>Julio Alcón Fandos.</i> Partos, Matriz, Cirugía-Médico de la Casa Socorro.	<i>Mayor, 27, bajo izq.</i>
> <i>Gonzalo Alonso Viana.</i> Partos, Matriz.	<i>Mayor, 1, 2.º</i>
> <i>Maximiano Alloza Vidal.</i> Medicina-Titular.	<i>Mayor, 102, 3.º</i>
> <i>Francisco Badenes Champel.</i> Medicina-Médico del Hospital Provincial.	<i>Gasset, 6, entlo.</i>
> <i>Luis Batalla González.</i> Cirugía-Médico Hospital Prov. Clínica Operatoria.	<i>Mayor, 33, 1.º</i>
> <i>Juan Bautista Bellido Tirado.</i> Medicina, Rayos X-Decano del Hospital Provincial.	<i>Independencia, 8.</i>
> <i>José Candela Ortells.</i> Cirugía-Médico Hospital Prov. Clínica Operatoria.	<i>Mayor, 102, 1.º</i>
> <i>Francisco Cantó Ibáñez.</i> Piel y Venéreo-Higiene P.	<i>Ximénez, 8, bajo.</i>
> <i>Joaquín Castelló Soler.</i> Medicina. Ojos-Titular.	<i>Vera, 27.</i>
> <i>Valentín Carreras Conejero.</i> Dentista	<i>Mayor, 62, 1.º</i>
> <i>Alfredo Cebrián Legié.</i> Dentista	<i>G. Chermá, 29, 1.º</i>
> <i>José Clará Piñol.</i> Medicina, Cirugía.	<i>G. Chermá, 43.</i>
> <i>Vicente Domínguez Micó.</i> Pecho, Rayos X	<i>Colón, 28.</i>
> <i>José Fabregat Martí.</i> Medicina-Forense.	<i>Alloza, 103, 1.º</i>
> <i>José Forcada Príncipe.</i> Medicina-Titular.	<i>E. Viciano, 19, 1.º</i>
> <i>Hipólito Fabra Compte.</i> Medicina-Médico del Hospital Provincial.	<i>Alloza, 111, 2.º</i>
> <i>Arturo Fabregat Tusón.</i> Partos, Matriz-Médico de la Casa de Socorro.	<i>À. Maura, 8, 1.º</i>

<p style="text-align: center;">NOMBRE Y APELLIDOS ESPECIALIDAD Y CARGO</p>	<p style="text-align: center;">DOMICILIO</p>
<p><i>D. Sixto García Luis.</i> Medicina-Titular.</p>	<p><i>G. Chermá, 28, 1.º</i></p>
<p>» <i>José Vicente García Mingarro.</i> Nariz, Garganta, Oídos.</p>	<p><i>Alloza, 115.</i></p>
<p>» <i>Tomás García Vilar.</i> Venéreo, Sífilis.</p>	<p><i>Gasset, 6, bajo.</i></p>
<p>» <i>Enrique Garí Martinavarro.</i> Ojos.</p>	<p><i>Mayor, 102, entlo.</i></p>
<p>» <i>Julián Garí Martinavarro.</i> Niños.</p>	<p><i>Mayor, 102, entlo.</i></p>
<p>» <i>Vicente Gea Mariño.</i> Medicina.</p>	<p><i>Herrero, 4.</i></p>
<p>» <i>Vicente Gea Uberos.</i> Medicina, Rayos X-Laboratorio. Pecho.</p>	<p><i>Herrero, 4.</i></p>
<p>» <i>José Guallar Lluch.</i> Medicina, Partos, Rayos X.</p>	<p><i>Caballeros, 23.</i></p>
<p>» <i>Ramiro Herrero Silvestre.</i> Ojos-Subdelegado Médico del Hospital Provincial.</p>	<p><i>Mayor, 10, bajo.</i></p>
<p>» <i>Antonio Jiménez García.</i> Inspector Sanidad Exterior.</p>	<p><i>G. Chermá, 53, 1.º</i></p>
<p>» <i>Francisco Llopis Albiol.</i> Medicina.</p>	<p><i>G. Chermá, 77.</i></p>
<p>» <i>Juan Marco Salvador.</i> Medicina, Partos-Titular.</p>	<p><i>Paz, 8, 1.º</i></p>
<p>» <i>Francisco Martí Martín.</i> Piel, Venéreo, Sífilis.</p>	<p><i>Paz, 4.</i></p>
<p>» <i>Víctor Martín Eced.</i> Ojos, Nariz, Garganta, Oídos.</p>	<p><i>Ximénez, 6.</i></p>
<p>» <i>Juan Facundo Nebot Franch.</i> Medicina, Partos,</p>	<p><i>G. Chermá, 140, dcha</i></p>
<p>» <i>Juan Bautista Palomo Martí.</i> Cirugía, Clínica Operatoria, Rayos X.</p>	<p><i>Ribalta, 1.</i></p>
<p>» <i>Ramón Penichet Delgado.</i> Medicina, Partos-Titular.</p>	<p><i>Moyano, 4.</i></p>
<p>» <i>Tomás Peña Arnau.</i> Dentista.</p>	<p><i>G. Chermá, 61, 1.º</i></p>
<p>» <i>Juan Peña Arnau.</i> Medicina, Partos, Rayos X-M. Hospital Provincial.</p>	<p><i>G. Chermá, 61, 1.º</i></p>
<p>» <i>Miguel Peña Masip.</i> Estómago, Intestinos.</p>	<p><i>Gasset, 4, 1.º</i></p>

**NOMBRE Y APELLIDOS**

**ESPECIALIDAD Y CARGO**

**DOMICILIO**

- D. *Agustín Rallo Segarra.*  
Niños-Médico Gota de leche y de la Casa de Socorro.
- > *Rafael Ribés Gómez.*  
Medicina.
- > *Julio Roca Chillida.*  
Medicina, Partos-Médico del Hospital Provincial.
- > *Ángel Sánchez Gozalbo.*  
Laboratorio, Análisis.
- > *Luis Segarra Enrich.*  
Dentista.
- > *Luis Sentís Almela.*  
Medicina, Cirugía-Médico del Hospital Provincial.
- > *Pío Segura Lloréns.*  
Medicina-Titular Decano.
- > *Vicente Simón Zapater.*  
Ojos.
- > *Manuel Such Sanchis.*  
Inspector Provincial de Sanidad.
- > *Eugenio Torres Benedicto.*  
Medicina-Titular.
- > *Leandro Ureña Climent.*  
Medicina, Rayos X.
- > *Javier Vidal Jordana.*  
Análisis, Medicina-Sub. del Instituto P. de Higiene.
- > *Antonio Población.*
- > *Vicente Altava.*
- > *Hipólito Fabra Compte.*
- GRAO DE CASTELLÓN
- D. *Pedro del Pino Quiñones.*  
Medicina-Titular.

- G. Chermá, 65, 1.º*
- Herrero, 6, 1.º*
- G. Chermá, 78, 1.º*
- Vera, 42, 1.º*
- Mayor, 27, 1.º*
- Asensi, 4, 1.º*
- Mayor, 99, 2.º*
- Gasset, 7, 1.º*
- Cajal, 13, bajo.*
- Mayor, 9.*
- Mayor, 36, 1.º*
- Ximénez, 8, 2.º*
- Mayor, 21.*
- Libertad.*
- Alloza, 115.*
- Blasco Ibáñez, 5.*

# COLEGIO OFICIAL DE MÉDICOS

## JUNTA DE GOBIERNO

PRESIDENTE HONORARIO

*D. JOSÉ CLARÁ PIÑOL*

Presidente: *D. Vicente Gea Mariño, de Castellón.*  
Vicepresidente: » *Juan Bta. Bellido Tirado, de íd.*  
Tesorero: » *José Forcada Príncipe, de íd.*  
Contador: » *José Alegret Martínez, de íd.*  
Secretario: » *Sixto García Luis, de íd.*

## VOCALES

Nato: *Sr. Inspector Provincial de Sanidad*

DISTRITO DE ALBOCÁCER:

*D. Luis Antón Agustín, de Catí.*

DISTRITO DE CASTELLÓN:

*D. Juan Bta. Arizo Olmos, de Benicasim.*

DISTRITO DE LUCENA:

*D. Julio Más Pastor, de Ribesalbes.*

DISTRITO DE MORELLA:

*D. Manuel Palomo Pallarés, de Villafranca.*

DISTRITO DE NULES:

*D. Pedro Montoya Cabedo, de Burriana.*

DISTRITO DE SAN MATEO:

*D. José García Tirado, de Chert.*

DISTRITO DE SEGORBE:

*D. Alfredo Lorente Villalba, de Segorbe.*

DISTRITO DE VINARÓZ:

*D. Pedro Muñiz Izquierdo, de Peñíscola.*

DISTRITO DE VIVER:

*D. Alfredo Gómez Garriga, de Jérica.*

Administrador

del BOLETÍN del Colegio: *D. José Forcada Príncipe.*



## JUNTA DE LA MANCOMUNIDAD SANITARIA MUNICIPAL

Presidente : Señor Gobernador civil.

Vicepresidente : Señor Inspector Provincial de Sanidad.

Vocales : Tres jefes de Sección del Instituto Provincial de Higiene.  
Señores alcaldes de la capital, Morella, San Mateo y Viver.  
Señor Delegado de Hacienda.

Secretario : Don Gerardo Purón Orquín.

Inspector Provincial de Sanidad : Don Manuel Such Sanchis.

## DISPENSARIO DE HIGIENE SOCIAL

Director Jefe Técnico : El Inspector Provincial de Sanidad.

Médico Higienista : Don Francisco Cantó Ibáñez.

Inspector de Higiene Pecuaría : Don José Moreno Martín.

## CATASTRO DE RÚSTICA

(MAYOR, 126 Y 128, PRAL.)

### *Personal técnico*

Ingeniero-Jefe : Don Rafael Pascual Lloréns.

Ayudantes : Don Andrés de la Cruz Munuera.

Don Salvador Roger Vázquez. Don Antonio Aller Rodríguez.

Don Joaquín Bas Ferraté. Don Juan Barjan Gallach.

Don Juan A. Sánchez Roldán. Don Constantino Irún Paído.

Don Juan Jiménez Tarifa. Don Eduardo Caballero Ribero.

Don Gervasio Gómez García.

### *Personal administrativo*

Don Juan Ruiz Oñate.

Don Pascual Martínez Ibáñez de Navarra.

Don José Garrigues Simó.

Don Alvaro Zuera Herrero.

Don Gerardo Fernández-Cuevas Oria.

Don Francisco Alvarez Colmenero.

Don José García Ochando.

Don Miguel Bartolomé Aguado.

Don Cesáreo Domínguez Arés.

Don Guillermo Bargueró Segura.

Don Celestino Alonso Ruiz.

Delineante : Don José Martínez Martínez.

Porteros : Don Miguel Lloréns Edo.

Don Francisco Miralles Borrás.

## SERVICIO DEL CATASTRO DE LA RIQUEZA URBANA

(PLAZA DE FERMÍN GALÁN, NÚM. 11, 1.º)

Arquitecto Jefe : Don Ricardo Vauterén e Ylarío.

Arquitecto : Don José Francisco Cort Botí.

Aparejadores : Don Emilio Benavent Lucas.  
Don Enrique Cervera Palero.  
Oficiales : Don José María Martín Perala.  
Don Daniel González Seco.  
Portero : Don Francisco Artola Soligó.

## ADMINISTRACIÓN PRINCIPAL DE ADUANAS

(BLASCO IBÁÑEZ-GRAO)

Administrador : Don José Mus Sánchez.  
Segundo Jefe : Don Eduardo Sancho Chorat.  
Vista : Don Ramón Pascual Feltrer.  
Oficiales : Don Alejandro Gutiérrez Sanjuán.  
Don Joaquín López Avente.  
Portero : Don Manuel Beltrán Royo.

## COMISIÓN PERMANENTE DE LA JUNTA REGIONAL DE GANADEROS DE LEVANTE

(PASEO DE MORELLA, 39)

Presidente : Don Francisco de León y Font de Mora.  
Secretario : Don Manuel Adell Abad.  
Vocales : Los presidentes o delegados de las Juntas Locales de Ganaderos.

## COLEGIO OFICIAL DE AGENTES Y COMISIONISTAS DE ADUANAS

Presidente : Sucesor de Sebastián Roca.—Castellón (Blasco Ibáñez, número 19, Grao).  
Vicepresidente : Don Carlos Esparducer Fábregues.—Vinaroz.  
Tesorero : Don José María Bellés Ariño.—Castellón.  
Secretario : Don Luis Bellés Ariño.—Blasco Ibáñez, 1, Grao.  
Vocal : Don José Patuel Ramos.—Burriana.  
Colegiados : Don Vicente Ferrer Pol.—Blasco Ibáñez, 35, Grao.  
Don Francisco Roca Adell.—Pl. Iglesia, 2, Grao.  
Don Joaquín Aragonés Simó.—Vinaroz.  
Don Manuel Romero Llanes.—Burriana.  
Don Enrique Tejedo Melo.—Burriana.  
Don Modesto Marín Navarro.—Burriana.

## CONTRIBUCIONES. — LA ARRENDATARIA CASTELLONENSE

(PÉREZ GALDÓS, 1)

Gerente : Don José Gasset Oscariz.  
Un Consejo de Administración.

# LA MUTUA HISPANA

SOCIEDAD MUTUA DE SOCORROS  
PARA CASO DE FALLECIMIENTO

Constituída legalmente con arreglo a la ley  
del 9 de Abril del año 1926

Domiciliada en Gran Vía del Marqués  
del Turia, núm. 11, bajos. ~ VALENCIA

LA VIRGEN DE LIDÓN  
FABRICACIÓN MODERNA DE PASTAS PARA SOPA

VICENTE BENLLIURE  
VILLALBA

Fábrica: Avenida Capuchinos  
Despacho: Conde Pestagua, 2

CASTELLON

## JEFATURA DE OBRAS PÚBLICAS

Ingeniero Jefe : Don José Pérez de Petinto.

Ingenieros : Don Antonio Aznar Alonso.

Don Tomás Quesada Alfonso.

Ayudantes : Don Alvaro R. Mateu. Don Gonzalo Puerto.

Don Manuel Luna. Don José Chillida.

Don Vicente Fernández Cheza. Don Juan Bta. Traver.

Don Francisco Barceló. Don Juan Ribera (r. Vinaroz).

Escribientes eventuales : Don Vicente Provinciale.

Don Laureano Solsona. Don Adolfo Orquín.

Don Emilio Gascó. Don Virgilio Fernández.

Don Eduardo Marco. Don Emilio González.

Don Arturo Velasco.

Ordenanzas : Don Tomás Vilar.

Don Juan Pachés.

Sobrestante-Pagador : Don Eduardo Marco.

Delineantes : Don Ramón Paus.

Don Manuel Pérez Alamán.

Don Máximo Orts.

Torrero-suplente : Don Benigno Sansó.

Secretario : Don Eduardo Codina.

Escribientes : Don Jaime Guimerá.

Don Miguel Ortiz.

Don Jesús Aicart.

Portero : Don César Pérez.

## JEFATURA DE INDUSTRIA

OFICINAS : MAYOR, 37, PRAL.

Ingeniero Jefe : Don Alfonso Segura Sánchez.

Ingenieros subalternos : Don Vicente Vila Moreno.

Don José Aubán Amat.

## JUNTA DE OBRAS DEL PUERTO

*Vocales natos*

Don Carlos Selma, presidente de la Excelentísima Diputación.

Don Manuel Peláez Edo, alcalde.

Don Carlos G. Espresati Sánchez (ingeniero director).

Don Jaime Oliver, abogado del Estado.

Don Antonio Giménez García, director de Sanidad Marítima.

Don Juan Peris Masip, presidente de la Cámara de Comercio.

Don Enrique Gimeno Tomás, presidente de la Cámara Agrícola.

Don José Santos, delegado de Hacienda.

Don Emilio Montero García, comandante de Marina.

Don José M<sup>tes</sup> Sánchez, administrador de Aduanas.

### *Vocales efectivos*

- Don Juan Peris Masip, representante de la Cámara de Comercio.  
Don Enrique Gimeno Tomás, ídem ídem.  
Don Manuel Porcar Bellido, ídem ídem (vocal interventor suplente).  
Don Tomás Viciano Prades, ídem ídem.  
Don Manuel Más Alfonso, representante de la Liga Marítima Española (vocal interventor).  
Don José Urban Sabater, representante de los obreros del puerto.  
Don Manuel Cosín Fabregat, representante de la Sociedad «Comercio Frutero» (vicepresidente)

### *Comisión Permanente*

- Don Juan Peris Masip, presidente.  
Don Manuel Cosín Fabregat, vicepresidente.  
Don Manuel Más Alfonso, vocal interventor.  
Don Manuel Porcar Bellido, ídem suplente.  
Don Carlos G. Espresati, ingeniero director.  
Don Antonio Giménez García, director de Sanidad.  
Don Emilio Montero García, comandante de Marina.  
Don José Més Sánchez, administrador de aduanas.

### *Personal de Secretaría y Recaudación*

- Secretario-Contador : Don José Simón Hernández.  
Depositario-Pagador : Don Tomás Sales Belenguer.  
Auxiliar Interventor Arbitrios : Don Manuel Ripollés Pérez.  
Auxiliar Caja : Don Federico Vidó Rodríguez.  
Auxiliar : Don Bernardo Pérez González.  
Cobrador (conserje) : Don Pedro Mon Cardona.  
Ordenanza : Don Manuel Torrella Amat.

### *Personal de la Dirección Facultativa*

- Ingeniero director : Don Carlos G. Espresati Sánchez.  
Ingeniero auxiliar : Don Vicente Ramón Yerbes.  
Sobrestante : Don José V. Almela Agost.  
Delineante : Don José M. Masustegui Dávalos.  
Comisario : don Gonzalo G. Espresati Sánchez.  
Químico : Don Juan Sanjuán Escribano.  
Auxiliar práctico de obras : Don Antonio Pascual Felip.  
Oficial : Don Antonio Alloza Pastor.  
Auxiliar mecanógrafo : Don Vicente Bueso Herreras.  
Ordenanzas : Don Jesús Safont Sanz,  
Don Juan Gómez Pascual.

## PRÁCTICOS DEL PUERTO

- Don Emilio Damiá Gabarda.  
Don Anonio Bosch.  
Don Juan Esquerdo.  
Don José Echevarría.

## JUNTA PROVINCIAL DE BENEFICENCIA

Presidente : Señor Gobernador civil.

Vicepresidente : El que designe la Junta.

Un diputado provincial.

Un concejal de la capital.

Decano del Colegio de Abogados.

Presidente de la Cámara de Comercio.

Jefe de la Abogacía del Estado.

Registrador de la Propiedad.

Un notario.

Delegado del Trabajo.

Director del Instituto.

Inspector Jefe de Primera Enseñanza.

El Párroco más antiguo.

Una representación de trabajadores.

Un representante de Instituciones de Beneficencia de la provincia.

## JUNTA PROVINCIAL DE ECONOMÍA

Presidente : Señor Gobernador civil.

Vocales : Señor alcalde de la capital.

Delegado de Hacienda.

Jefe Superior de Aduanas.

Abogado del Estado.

Ingeniero Jefe del Servicio Agronómico.

Inspector del Trabajo.

Jefe de Industrias.

Jefe de Estadística.

Inspector Provincial de Sanidad.

Idem ídem de Higiene y Sanidad Pecuaria.

Representante de Sociedades Obreras.

Idem de la Cámara de Comercio.

Idem de la Cámara Agrícola.

ídem de Fabricantes de Harinas.

Idem de Cooperativas.

Idem de Asociaciones Generales.

Secretario : El Jefe de la Sección Provincial de Economía.

## JUNTA PROVINCIAL DE ESPECTÁCULOS

Don Antonio Aznar.

Don Francisco Maristany.

Don Manuel Such Sanchis.

## JUNTA PROVINCIAL DE LA LIGA MARÍTIMA ESPAÑOLA

Presidente honorario : Señor ayudante de Marina.

Presidente : Don Cristóbal Nebot Valls.

Vicepresidente : Don Vicente Salvador Ferrer.

Tesorero-Contador : Don Manuel Más Alfonso.

Secretario : Don Salvador Mayor Peiró.

Vocales : Don Jaime Masip Sales.

Don José Simón Hernández.

Don Juan Ventura Viciano.

Don Manuel Navarro Lloria.

Don Joaquín Arrufat Compañ.

Don Vicente Ferrer Pol.

## SECCIÓN AGRONÓMICA DE CASTELLÓN

(CARDONA VIVES, 13 Y 15)

Ingeniero Jefe : Don Porfirio Palacios López.

Ayudante primero : Don Isidro Alonso de Medina Piqueras.

Ayudante segundo : Don José Artés Romero.

Administrativo : Don José Gimeno Carpi.

Auxiliar : Don Ernesto Casas Torres.

Portero : Don Manuel Marqués Castell.

Ingeniero al servicio de plagas : Don Tomás Martín-Peñasco Camacho.

Capataz de cultivos : Don Seraffín Asensi Alcover.

Mozo de laboratorio : Don Ramón Fayos Lliso.

## SECCIÓN PROVINCIAL DE ESTADÍSTICA

(GONZÁLEZ CHERMÁ)

Jefe : Don Ramón Roig Lloréns, jefe de Negociado de segunda.

Don Joaquín Armengot Gimeno, jefe de Negociado de tercera.

Don Vicente Rodríguez Pérez, oficial primero.

Don Pedro Cano Nebot, oficial segundo.

Don Joaquín Morelló Núñez, oficial tercero.

### HOTEL "LA FLOR DE LA PLANA"

TODO CONFORT :: RECIENTEMENTE REFORMADO  
RESTAURANTE POR CUBIERTOS Y A LA CARTA

(ÚNICO EN ESTA CIUDAD)

BAR-AMERICANO :: BRASSERIE :: ESPLÉNDIDA TERRAZA  
TELÉFONO NÚMERO 264

PLAZA DE LA REPÚBLICA, 18 :: CALLE GASSET, 10

CASTELLÓN

# "SOCIEDAD COMERCIO FRUTERO CASTELLONENSE"

PLAZA CASTELAR, 2 - Teléfono 213

NOMBRES Y APELLIDOS	DOMICILIOS
PRESIDENTE	
<i>D. Manuel Cosín Fabregat</i> (V.)	<i>Salmerón, 33</i>
VICEPRESIDENTE	
<i>D. José Plá Roig</i> (V.)	<i>Herrero, 13</i>
TESORERO	
<i>D. Manuel Más Alfonso</i> (V.)	<i>Mayor, 64</i>
SECRETARIO	
<i>D. Enrique Dealbert Nebot</i> (V.)	<i>P. República, 8</i>
VOCALES	
<i>D. Miguel Arrufat Peris</i>	<i>Pérez Galdós, 10</i>
» <i>Vicente Guinot</i>	<i>Pi y Margall, 27</i>
» <i>Antonio Pérez Rodes</i>	<i>Alloza, 46</i>
SEÑORES SOCIOS	
<i>D. Vicente Adsuara Ramos</i>	<i>Salmerón, 112</i>
» <i>Joaquín Agustí Serra</i> (V.)	<i>Mayor, 46</i>
» <i>Salvador Altava Valverde</i>	<i>Pi y Margall, 140</i>
» <i>Juan Agost Hernández</i>	<i>Alloza, 106</i>
» <i>Tomás Balaguer García</i> (V.)	<i>Salmerón, 146</i>
» <i>Vicente Belaïre Martí</i> (V.)	<i>Ramos, 8</i>
» <i>José Boscar Albiol</i> (V.)	<i>P. República, 6</i>
» <i>Vicente Bósquet Martí</i>	<i>Vallés, 19</i>
» <i>Francisco Bernat Altava</i>	<i>Sisternes, 7</i>
» <i>Ramón Boera J.</i>	<i>P. Castelar, 2, 2.º</i>
» <i>Francisco Blasco Valles</i>	<i>Ximénez, 77</i>
» <i>Francisco Cabedo Ballester</i>	<i>Ruiz Zorrilla, 21</i>
» <i>José Cabrera Altava</i>	<i>Libertad, 34</i>
» <i>Bautista Cabrera Soler</i>	<i>Ramos, 23</i>
» <i>Francisco Causanilles Sales</i>	<i>Vera, 28</i>
» <i>Tomás Clarós Climent</i>	<i>Caballeros, 67</i>
» <i>Ildefonso Caudet Antoñaza</i> (V.)	<i>A. Clará, 20</i>
» <i>Enrique Gimeno Tomás</i> (V.)	<i>Pi y Margall, 87</i>
» <i>José Guinot Miralles</i>	<i>Salmerón, 7</i>
» <i>Antonio Gómez Prades</i>	<i>Pi y Margall, 62</i>



NOMBRES Y APELLIDOS

DOMICILIOS

<i>D. José Gómez Ventura</i>	<i>Pi y Margall, 142</i>
› <i>Salvador Llopis Prades</i>	<i>Moyano, 19</i>
› <i>Salvador Masip Navarro</i>	<i>Falcó, 8</i>
› <i>Francisco Masip Ferrando</i>	<i>Colón, 15</i>
› <i>Salvador Masip Pellicer</i>	<i>Colón, 25</i>
› <i>Jaime Masip Sales (V.)</i>	<i>Pi y Margall, 144</i>
› <i>Vicente Masip Sales</i>	<i>Pi y Margall, 146</i>
› <i>Catalino Mateu Berchili (V.)</i>	<i>Libertad, 31</i>
› <i>Antonio Mut Chermá (V.)</i>	<i>P. Sixto Cámara, 44</i>
› <i>Ramón Navarro Rivera</i>	<i>Alloza, 135</i>
<i>Sres. NEBOT Y FABREGAT (V.)</i>	<i>Herrero, 27</i>
<i>D. Joaquín Nicolau Llop</i>	<i>Pelayo, 15</i>
› <i>Tomás Nicolau Llop</i>	<i>Ramos, 9</i>
› <i>Vicente Nicolau Llop</i>	<i>Libertad, 85</i>
› <i>Germán Pavía Llácer (V.)</i>	<i>Caballeros, 9</i>
› <i>Miguel Pascual Peñalver</i>	<i>Mar, 25</i>
› <i>Pascual Pérez Viciano (V.)</i>	<i>P. Obelisco, 9</i>
› <i>Juan Peris Masip</i>	<i>P. República, 4</i>
› <i>Tomás Peris Agost (V.)</i>	<i>Ronda Mijares, 92</i>
› <i>Sebastián Plá Roca</i>	<i>Gasset, 6</i>
› <i>Lorenzo Plá Sales</i>	<i>Pi y Margall, 75</i>
› <i>Amadeo Quintana Pérez (V.)</i>	<i>Sanahuja, 37</i>
› <i>Agustín Rallo Segura</i>	<i>Sanahuja, 10</i>
› <i>Nicolás Ramos Martí</i>	<i>González Chermá, 147</i>
› <i>Antonio Ramos Miravet</i>	<i>P. Fermín Galán, 9</i>
› <i>Antonio Ripollés Cosín (V.)</i>	<i>Ruiz Zorrilla, 4</i>
› <i>Vicente Salvador Ferrer</i>	<i>Falcó, 10</i>
<i>Sres. SANZ Y GALLEGO</i>	<i>Pi y Margall, 132</i>
<i>D. Miguel Sanz Museros (V.)</i>	<i>Palma, 59</i>
› <i>Mān uel Serrano Ramón</i>	<i>González Chermá, 22</i>
› <i>Jaime Sales Ripollés (V.)</i>	<i>Herrero, 10</i>
› <i>Vicente Tirado Gimeno (V.)</i>	<i>Escultor Viciano, 31</i>
› <i>Francisco Tomás Fornas (V.)</i>	<i>Germanías, 7</i>
› <i>Joaquín Vicent Alfonso</i>	<i>Asensi, 12, 2.º</i>
› <i>Juan Villarroig Forcada (V.)</i>	<i>San Vicente, 71</i>
› <i>Francisco Guinot Armengot (V.)</i>	<i>Campoamor, 71</i>
› <i>Ricardo Vicent Carbonell (V.)</i>	<i>Pescadería</i>
› <i>Vicente Rubio Sos (V.)</i>	<i>San Roque, 40</i>

(V.) Vagoneros.

Despacho-oficina en la Estación F. C. del Norte, con teléfono 390

## OFICINAS PÚBLICAS

- Arciprestazgo.—Colón.  
Ayudantía de Marina.—Grao.  
Cámara oficial de Comercio.—Mayor.  
Cámara de la Propiedad Urbana.—Caballeros, 16.  
Colegio de Farmacéuticos.—Cardona Vives.  
Colegio Oficial de Practicantes.—Cardona Vives.  
Consulado de Alemania.—Mayor.  
Consulado de la República Argentina.—González Chermá.  
Consulado de Francia.—Mayor.  
Consulado de Inglaterra.—Sixto Cámara.  
Consulado de Noruega.—Pi y Margall.  
Consulado de Panamá.—Alloza.  
Consulado del Perú.—Pl. Rey.  
Registro de la Propiedad.—R. Zorrilla, 10.  
Sección Provincial de Pósitos.—Gracia, 4.  
Sindicato de Policía Rural.—A. de Aragón.  
Sindicato de Riegos.—Gobernador.

## ESPECTÁCULOS

- Teatro Principal.—Pl. República.  
Salón Doré.—Asensi.  
Capitol Cinema.—Asensi.  
Royal Cinema.—González Chermá.  
Salón Goya.—A. Gimeno.  
Cine Victoria.—Arrufat Alonso.  
C. D. Castellón (fútbol).—Campo del Sequiol.  
Lawn-Tennis.—Campo en Av. de Valencia.

## BANCOS

- Banco de España.—Pl. República.  
BANCO ESPAÑOL DE CREDITO.—Pl. Castelar.  
Banco de Castellón.—Pl. Castelar.  
Banco de Vizcaya.—Pl. Castelar.  
Banco Hispano Americano.—Colón.

## ORDINARIOS

- A BARCELONA.—Jeremías Meseguer, Ruiz Zorrilla, 12, en ferrocarril; sale los lunes y jueves.—Salvador Rojas, Primero de Mayo, número 9, en vapor; sale los jueves.—Agustín Pitarch, Posada de San Pascual, en vapor; cada quince días.  
A VALENCIA.—Badenes, Marzo y Roig, Alloza, 87, en camión y ferrocarril; admiten encargos para los pueblos de la línea.—Nemesio Sella, Salmerón, 55, en ferrocarril.—Peñalver, González Chermá, número III, en ferrocarril.

A VILLARREAL.—José Gimeno, Kiosco P. Alfonso XIII, en camión.  
 A ADZANETA.—Ernesto Bellés, Posada Molina, en carro.  
 A ONDA Y BECHI.—Olucha, Posada Estrella, en tranvía.  
 A ARTANA.—José Plá, calle Colón, 73, en camión.  
 A ALMAZORA.—Isabel Clausell, casa el Chato, en tranvía.  
 A BURRIANA.—La Pigá, casa el Chato, en tranvía.  
 A VILAFRANCA.—Parada en casa Vidal, Paseo del Obelisco, en auto.  
 A VALL DE UXO.—José Salvador, Ruiz Zorrilla, 6, en camión.—  
 Manuel Porcar, Ruíz Zorrilla, 6, en carro.  
 A VALL D'ALBA.—Parada en la Posada San Pascual, Ronda Mijares.  
 AL GRAO.—Hay dos, con carro, no tienen parada fija.  
 En la Posada de San Juan paran los de Benicásim, Borriol, Nules,  
 Villafamés y Torreblanca.

## CARRUAJES DE ALQUILER

No tienen parada.

Servicio en las cocheras siguientes: González Chermá, 107; Caballeros, 20; Falcó, 7, y Pi y Margall, 76.

Precios.—Carrera, 1'50 pesetas.—Por horas, a tres pesetas la hora, y 1'50 pesetas por hora de coche parado.

## AUTOS CON TAXÍMETRO

Punto de parada.—Plaza de Emilio Castelar.

Precios.—Autos de cuatro asientos, 0'60 pesetas kilómetro.—Tiempo parado, a tres pesetas por hora.—Autos de seis asientos, a 0'80 pesetas kilómetro.—Tiempo parado, a cuatro pesetas hora.

# FERRETERIA Y QUINCALLA

“EL MARTELL”

Colón, 65

Teléfono 105 B



Bañeras, Waters, Bidets y Lavabos  
 Completo surtido en Batería de Cocina

## RAMON TRILLES - Castellón

# PROFESIONES COMERCIALES E INDUSTRIALES

## ABACERIAS

- Agost Altava, José.—Salmerón, 106.  
Agost Altava, Tomás.—Alcora, 86.  
Bastan Mallach, Mariano.—Barceló, 23 (Grao).  
Berenguer Tortes, Jaime.—Trav. Lidón, 3.  
Calpe García, Eduvigis.—Sixto Cámara, 11.  
Espinosa Pachés, Vicente.—Cisneros, 13.  
Fabregat Causanilles, Francisco.—S. Miguel, 39.  
Font Sánchez, Rosa.—P. Rey, 44.  
Guillamón Pérez, Vicente.—Magdalena, 26.  
Juan Roca, Francisco.—Albareda, 7 (Grao).  
Manteca Renau, Emilio.—Libertad, 80.  
Martí Guía, Francisco.—Libertad, 94.  
Mateu Valls, Rosa.—R. Vila, 46.  
Meseguer Traver, Vicente.—Costa, 53.  
Navarro Guiral, Manuel.—Pl. N. Mas, 19.  
Pascual Gómez, Isidro.—Pueblo, 86.  
Puig Vilar, Manuela.—Progreso, 14.  
Reboll Esteve, Magdalena.—Pl. Clavé, 42.  
Sales Puchol, Dolores.—P.º Morella.  
San José Lloréns, Bienvenido.—A. Climent, 21.  
Saura Molina, Dolores.—Conde Noroña.  
Sebastián Gascó, Antonio.—Zaragoza, 20.  
Silvestre Loras, Joaquina.—R. Mijares, 83.  
Trilles Arnau, Vicente.—Canalejas, 68 (Grao).  
Valls, Francisco.—F. Breva, 14.  
Varaestrecha Ballayo, Amparo.—Diagonal.  
Villarroya Pallarés, Antonia.—Pl. Clavé, 23.

## ABOGADOS

(Véase página 142)

## ABONOS

- Dualde Albalat, Agustín.—P.º Morella, 7 y 9.  
MOLINA SANTAMARIA, JOSE.—P.º Morella, 17.  
Morelló del Pozo, Antonio.—R. Mijares, 83.  
Roig Morelló, Félix.—Pi y Margall, 14.  
Vericat Adell, José.—Estación, 45.

## ACADEMIA MILITAR

- Martínez Martínez, Emilio.—Vera, 23.  
Patronato de Exploradores.—Mayor.

## ACADEMIAS 2.ª ENSEÑANZA

COLONIA EDUCATIVA.—González Chermá, 115.  
Marco Cheza, Conrado.—Mayor, 119, pral.

## ACADEMIA COMERCIAL

Francisco Navarro.—Caballeros.

## ACEITES

Catalá Font, José.—Pl. Agustina de Aragón.  
FABREGAT DOLS, JUAN.—Rep. Argentina, 2 a 6.  
Forcada Vicent, Josefa.—Cataluña, 4.  
Liberats Sánchez, Francisco.—Alloza, 191.  
Ricart, Francisco.—Pl. M.ª Agustina.  
Vicent Pachés, Francisco.—Vera, 44.  
Vilar Sábado, Antonio.—Progreso, 20.

## ACEITES MINERALES

PERIS Y VARELLA.—Rda. Mijares, 65 y 67.

## AGENTES COMERCIALES

Adell García, Manuel.—Vera, 23.  
Adell, García, Vicente.—Cajal, 11.  
Adroyer Nos, Miguel.—Alloza, 21, 1.º.  
Adsuara Ramos, Vicente.—Salmerón, 110.  
Aguilar Cabedo, Julio.—Alloza, 43.  
Alegre Fabregat, Francisco.—Blasco Ibáñez (Grao).  
Alós Huguet, Ildefonso.—Obelisco, 2.  
Altava Ecorihuela, Jaime.—Sixto Cámara.  
Antonino, Eduardo.—Trav. Lidón, 8.  
Babiloni Soriano, José.—Vera, 9, 2.º.  
Badía, José.—Pl. Rey, 30.  
Bayot Folch, Avelino.—Temprado, 9.  
Beltrán Cortezo, Guillermo.—Unión, 2.  
Beltrán Royo, Joaquín.—R. Zorrilla, 3.  
Benedito, Francisco.—Salmerón, 45.  
Braulio, Juan.—Vera, 7.  
Bueso Bermúdez, Emilio.—Campoamor, 24.  
Bustos González, Juan.—Cajal, 11.  
CALDUCH ROIG, ERNESTO.—Alloza, 70.  
Calduch Roig, Vicente.—P. Dolores, 211.  
Casanova, Manuel.—Caballeros, 40.  
Castell Cardona, Juan.—Temprado, 13.  
Casteil, Manuel.—Caballeros, 17.  
Cazador Gimeno, Francisco.—P.º Obelisco, 16.  
Climent Serrano, Eduardo.—Sol y Ortega.

Coll, Salvador.—Gobernador, 90.  
 Chiva Salvador, Ricardo.—R. Mijares, 114.  
 Díaz Claramonte, Luis.—Pi y Margall, 83.  
 Doménech Navarro, Juan.—Alloza, 25.  
 Doménech Pastor, Francisco.—Ximénez, 11.  
 Escuder Ramón, Manuel.  
 Fabregat Godes, Antonio.—A. c. Tárrega, 9.  
 Fabregat Soriano, José.—Colón, 21.  
 Falomir Luna, Emilio.—Albareda.  
 Feliu Santolaria, Vicente.—Cervantes, 3.  
 FERRER ESPINOSA, MARINO.—Caballeros, 47.  
 Font Más, Manuel.—P. Rey, 69.  
 Font Vilar, Mignel.—Pi y Margall, 104.  
 Galofre Fabregat, Domingo.—Núñez de Arce, 3.  
 Galofre, Joaquín.—Pi y Margall, 74.  
 Gallart Yuste, Juan.—Mayor, 13, 3.<sup>a</sup>  
 Garrión Chaumel, Andrés.—Mayor, 115, 1.<sup>o</sup>  
 Gas Museros, Vicente.—Gobernador, 13.  
 Gean, Tomás.—Pl. Canalejas, 13.  
 Gimeno Caudet, Enrique.—Pi Margall, 98.  
 Gimeno Martínez, Félix.—Alloza, 110.  
 Gimeno Barbería, Vicente.—Ruiz Zorrilla, 10.  
 Godes Lloréns, Ramón.—Colón, 36.  
 González Echevarría, Jenaro.—Pl. Rey, 25.  
 Gumbau Altava, Emilio.—San Félix, 89.  
 Gutiérrez, Federico.—Colón, 40.  
 Ibáñez Carrillo, Juan.—Mar, 1.  
 Jiménez Hernández, Ricardo.—G. Chermá, 162.  
 Lazanaque Ondent, Pedro.—Pola, 23.  
 Luis Monfort, Juan Bta.—Pescadores, 6.  
 Lloréns, José.—San Vicente, 40.  
 Mallach Mustieles, Tadeo.—Ruiz Vila, 4.  
 Marcelo Losada, Francisco.—Mayor, 124.  
 Marco Vilar, Enrique.—Gobernador, 25.  
 Martí, José.—Pl. Rey, 52.  
 Mateu Capdevila, Joaquín.—Isabel la Católica, 3.  
 MORA GALLÉN, JUAN.—F. Tárrega, 36.  
 MOLINER PALLARDO, RAFAEL.—G. Chermá, 69.  
 Monfort Andreu, José.—P.<sup>a</sup> Morella, 72.  
 Navarro Pomer, Francisco.—Caballeros, 22.  
 Nebot Porcar, Ernesto.—Pi Margall, 31.  
 Nos, Vicente.—Zaragoza, 35.  
 Nos Climent, Francisco.—Asensi, 20.  
 Pachés Torres, Vicente.—Mar, 7, 1.<sup>a</sup>  
 Peña, Manuel.—Pi Margall, 83.  
 Pérez García, Alejandro.—Av. P. Galdós, 21.

PLA ROCA, SEBASTIAN.—P. República.  
 Prades Monforte, J.—San Vicente, 40.  
 Pradells Almer, José.—Alloza, 9, 2.<sup>a</sup>  
 Prats Beltrán, Abilio.—Vera, 31.  
 Prats Fabregat, Nazario.—Pi Margall, 102.  
 Puerto Andrés, Pedro.—Sanahuja, 66.  
 Rafels, Pedro.—Magdalena, 3.  
 Ramos Collado, Enrique.—Concepción Arenal.  
 Ramos Durán, Enrique.—Cajal, 6.  
 Robles Peñarroya, Antonio.—Cataluña, 23.  
 Roig Dolz, Joaquín.—Alloza, 96.  
 Roig Ibáñez, Juan.—C. Vives, 35.  
 Rosell Soriano, Eduardo.—Asensi, 12, 2.<sup>a</sup>  
 Sales Rodas, Perfecto.—Guimerá, 8, 2.<sup>o</sup>  
 Salvador Alguero, Tomás.—Alloza, 99, 2.<sup>a</sup>  
 Salvador Salazar, Tomás.—A. Maura, 11.  
 Sancho Julián, Miguel.—Vera, 17, 1.<sup>o</sup>  
 Sancho, Nazario.—Obelisco.  
 Sanchis Lloréns, Juan.—Mayor, 75.  
 Santamaría Ahis, José.—Pi Margall, 48.  
 Santamaría Castilla, Vicente.—Pl. Rey, 37.  
 Sidro Cortés, Vicente.—G. Chermá, 138.  
 Soler Prades, José.—Ob. Climent, 4.  
 Solsona Sancho, Salvador.—G. Chermá, 89.  
 Tárrega Pachés, Juan.—P. Carbó, 12.  
 Tejedor Heller, Apolinar.—Alloza, 137.  
 Tejedor Heller, Ricardo.—Vera, 18.  
 Tirado Climent, Daniel.—G. Chermá, 138.  
 Torres, Agustín.—Pl. Rey, 7.  
 Traver Tomás, Francisco.—Esc. Viciano, 8.  
 Uldemolins, Vicente.—Esc. Viciano, 25.  
 VALLS CLIMENT, JUAN BTA.—Mayor, 1.  
 Vaquer, José.—Zaragoza, 110.  
 Verchili Tárrega, Vicente.—G. Chermá, 39.  
 Vedri, Ricardo.—Cervantes, 15.  
 Villagrasa Enrich, Victoriano.—Alloza, 117.  
 Vilar Breva, Francisco.—Zaragoza, 23.  
 Vives Fabregat, José L.—A. Maura, 13.  
 Zanón, Miguel.—Alloza, 89, 3.<sup>o</sup>

#### AGENTES DE NEGOCIOS

Bayarri Cervera, Vicente.—Vera, 36.  
 BELTRAN CENTELLES, RAFAEL.—Mayor, 24.  
 CACHO, ESTANISLAO DEL.—Mayor, 25.  
 IBÁÑEZ GARCIA, VALERIANO.—Mayor, 94.  
 PEREZ BARRERA, RAFAEL.—Mayor, 85.

Puig Rovira, Antonio.—G. Chermá, 97.  
ROMÁ ALABAU, FERMIN.—Mayor, 102.  
Sanjuán Escribano, Joaquín.—Mayor, 32.  
Segarra García, Francisco.—G. Chermá, 85.  
TRILLES ROIG, FRANCISCO.—SIXTO CÁMARA, 38.

#### AGENTES DE ADUANAS

(Véase página 168)

#### AGENTES DE CARGA Y DESCARGA DE BUQUES

Beltrán Solsona, Hipólito.—Grao.  
Más Alfonso, Manuel.—Mayor.  
NEBOT Y FABREGAT.—Herrero, 27.  
Vivas Silvestre, Miguel.—Blasco Ibáñez (Grao).

#### ALBARDEROS

Fonseca, Alberto.—R. Mijares, 127.  
Forcada Basco, Teodora.—San Félix, 9.  
Ribés Fresquet, Ramón.—Salmerón, 13.

#### ALFARERIAS

Peris Miguel, Pascual.—Av. Valencia, 60.

#### ALPARGATAS (FÁBRICA DE)

Albert Cervera, Jaime.—R. Mijares, 45.  
Compañía General de Industrias.—Concepción Arenal.  
Porcar Martí, Vicente.—Salmerón, 97.  
Sala Font, Ramón.—Cataluña, 39.  
Saler Tomás, Pascual.—Lidón, 61.  
TOSCA CLIMENT, BAUTISTA.—Pi y Margall.

#### ALPARGATAS (VENTA DE)

Bellido Merced, Federico.—Pi y Margall, 21.

#### ALPARGATEROS

Alba Mon, Antonio.—San Vicente, 1.  
Albert Cervera, Vicente.—C. Noroña, 39.  
Albiol Tárrega, Salvador.—Conde Aranda, 44.  
Amat Agramunt, Francisco.—Pi y Margall, 168.  
Áraujo Ferrer, Damián.—R. Rovira, 88.  
Arnau, Manuel.—F. Galán, 23.  
Arroyos Paulo, Benjamín.—Zaragoza, 7.  
Arrufat Lara, Juan.—Tosquilla, 63.  
Beltrán Alguero, Joaquina.—Colón, 77.  
Beltrán Fabregat, Miguel.—Obelisco, 15.



Campos Vera, Antonio.—F. Brevia, 66.  
 Castelló Palau, Manuel.—San Vicente.  
 Castelló Palau, Vicente.—Cervantes, 7.  
 Causanilles Soler, Antonio.—R. Mijares, 120.  
 Corella Gual, Bautista.—San Félix, 55.  
 Diago Segarra, Vicente.—Gobernador, 125.  
 Diciembre, Demetrio.—Gobernador, 51.  
 Dolz Hernández, Vicente.—San Félix, 67.  
 Grau Rosell, Adelaida.—R. Mijares, 64.  
 López Vidal, José.—R. Zorrilla, 9.  
 Martí Blasco, Angel.—Pelayo, 22.  
 Nos Gimeno, Joaquín.—Bayer, 4.  
 Peris Sidro, Francisco.—García Hernández, 13.  
 Peris Fontanet, Vicente.—Libertad, 42.  
 Quiles Pastor, Salvador.—P.<sup>a</sup> Morella, 51.  
 Sanmiguel, José.—San Vicente, 12.  
 Ucedo Varela, Antonio.—Pi y Margall.  
 Viciano Chovar, Vicente.—Caperó, 32.

#### ARMAS (VENTA DE)

LOPEZ DEL CASTILLO, FRANCISCO.—M. del Rey, 9.  
 ROYO MORALES, MANUEL.—Ruíz Zorrilla.  
 Simó Meliá, Alfredo.—G. Chermá.

#### ARQUITECTOS

Gimeno Almela, José.—G. Chermá, 61.  
 Maristany, Francisco de A.—Caballeros.  
 Ros de Ursinos, Luis.—Caballeros.

#### ARROZ AL POR MAYOR

Muñoz Gozalbo, Juan.—Primero de Mayo, 49.

#### AUTOMOVILES (INSPECTOR DE)

Aubán Amat, José.—Pi y Margall, 16.

#### AUTOMOVILES Y ACCESORIOS (VENTA DE)

ALBELLA CABEDO, PASCUAL.—Av. Pérez Galdós, 9.  
 Balaguer Gonel, Francisco.—Mayor, 2.  
 Cortés Lavall, José.—Herrero.  
 Dávalos Masip, Ezequiel.—Cajal, 31.  
 FRANCH, PIEDAD (Viuda de Lavall).—Asensi, 8.  
 Marzá Añó, José.—Pi y Margall, 173.  
 Molina Solano, Eugenio.—Pi y Margall, 5.  
 NEBOT VALLS, CRISTOBAL.—Herrero, 24.  
 PERIS Y VARELLA.—Herrero, 23.

PRADES RIPOLLES, S LUIS.—Alloza, 39.  
Segarra Morillo, Roberto.—Amadeo I, 1.  
Tárrega Casañ, Francisco.—Pi y Margall, 80.

AUTOMOVILES (VENTA DE ACCESORIOS PARA)

Flors Cruz, Eustasio.—Pi y Margall, 22.

AVES Y CAZA MENOR (VENTA DE)

Aguilar Marchancoses, Salvador.—Climent.  
Arrufat Marqués, Juan.—Pl. Clavé, 2.  
Benedito Berenguer, Francisco.—Cataluña.  
Lleó, Bautista.—Mercado, 11.  
Marco Lloréns, Josefa.—Mercado.  
Marmaneu, Francisco.—Mercado.  
Peiró Bernat, José.—Cataluña.  
Salas Linares, Josefa.—San Luis, 27.  
Segarra García, Pascual.—Mercadillo.  
Soler Arnau, Pascual.—Mercado.  
Soliva Ramos, Vicente.—Mercado.  
Torres Cabrera, Vicente.—Mercado.

AZULEJOS (FÁBRICAS DE)

DIAGO PIÑON, FERNANDO.—Valencia, 44.  
Gómez, Manuel.—Rda. Mijares, 146.  
PORCAR BELLIDO, MANUEL.—Gran Vía.  
Rodes Viciano, Vicente.—Carr. Lucena.  
Segarra Bernat, Juan B.—Pi y Margall, 56.  
Torres Carpi, Vicente.—Obelisco, 2.  
VIUDA DE ANTONIO SEGARRA.—Rda. Mijares.

AZULEJOS (VENTA DE)

Sábado Martí, Bautista.—Bayer, 18.  
Seder González, José.—Núñez de Arce, 8.

BALDOSAS (FÁBRICAS DE)

Alvarez Fragoro, Francisco.—Pescadores, 44 y Jover.  
Benet Cueva, Marcelina.—Rda. Mijares, 196.  
Bellido Fabregat, Ramón.—C. Arenal, 7, 1.<sup>a</sup>



**¡VISITANTE!** Durante su estancia en Castellón  
visite el **BAR SOL** donde tomará el mejor  
**CAFÉ EXPRES - PLAZA DE CASTELAR, NÚMERO 5**

Dolz Carbonell, Severino.—F. Brevia, 11.  
FERRANDIS SALVADOR, JOSÉ.—Rda. Magdalena.  
SABORIT SOLSONA, MANUEL.—B. Reus, 24.  
Vilar Sanchis, Isidro.—C. Pestagua, 43.  
VIUDA DE ANTONIO SEGARRA.—Gran Vía.

#### BAÑOS (CASAS DE)

Arzo Oset, Jaime.—R. Zorrilla, 4.  
Barberá Más, Joaquín.—Mayor, 8.  
Colón Ruiz, Cristóbal.—G. Chermá, 1.  
Mechó Segura, Vicente.—Salmerón, 59.  
Miró Pallarés, Ramón.—G. Chermá, 8.  
PEREZ ALFONSO.—Salmerón.

#### BARBERIAS

Aguilar Miralles, José.—Cervantes, 34.  
Arrufat Tomás, Domingo.—R. Mijares, 51.  
Bellido Rubio, Vicente.—Bayer, 8.  
Bonet Martí, Vicente.—Mayor, 82.  
Cumba Badenes, Agustín.—Canalejas, 36 (Grao).  
Cumba Badenes, Lorenzo.—B. Ibáñez (Grao).  
Chuliá Guimerá, José.—Salmerón, 132.  
Font Más, Tomás.—San Vicente, 89.  
Fornals Trilles, Tomás.—SIXTO CÁMARA.  
Gil Peñarrocha, José.—Pueblo, 11.  
Giner Querol, Clemente.—Enseñanza, 2.  
Granchel Lloréns, Pablo.—Zaragoza.  
Hernández Llesá, Ricardo.—Ruiz Vila, 44.  
Isierte Salas, Victorino.—Mallorca, 46.  
Llansola Rubert, Baltasar.—San Miguel, 12.  
Marco Vicent, José.—Cervantes.  
Marqués García, Antonio.—Zaragoza, 6.  
Martínez López, Andrés.—Ruiz Zorrilla, 16.  
Mateu Serrano, Francisco.—Tosquella, 58.  
Montañés Estrada, Salvador.—San Cristóbal, 30.  
Montolíu Traver, Cristóbal.—G. Chermá, 55.  
Navarro Corella, Bautista.—Dolores, 19.  
Obreros Agrícolas «La Espiga».—R. Mijares, 37.  
Pamplona Martín, Agustín.—Libertad, 9.  
Quer Bernat, Ramón.—Vera, 24.  
Sábado Soler, Juan.—B. Ibáñez (Grao).  
Sales Andreu, Víctor.—Pl. A. Gimeno, 33.  
Samit Balaguer, Juan.—9 de Marzo, 63.  
Sastre Sales, Agustín.—Pi y Margall, 67.  
Soler Vicent, Jaime.—San Vicente, 8.  
Torán Corella, Eliseo.—G. Chermá, 122.

Torres Casaña, José.—Costa, 50.  
Tosca Climent, José.—Bayer, 16.  
Ubeda Luis, Blas.—Libertad.  
Vidal de Dios, Manuel.—Pi y Margall, 20.

#### BARES-RESTAURANTS

Balas Peris, Antonio.—Canalejas, 6 (Grao).  
Barrachina Igual, Miguel.—P. Clavé.  
CAMPOS CORTINA, VICENTE.—P. Castelar, 5.  
Doiz Tonda, Cristóbal.—G. Chermá, 57.  
Granja Royal.—G. Chermá.  
Latorre Marín, Emilio.—Colón, 69.  
Mas Pinter, Pedro.—G. Chermá, 3.

#### BISUTERIA

Dols Vicent, Joaquín.—Colón, 60.

#### BODEGONES

Adsuara Caudet, Angel.—Partida Fadrell.  
Andreu Monfort, Asunción.—Diagonal, 160.  
Arnal Cataláns, José.—Pl. Clavé, 14.  
Castel Gil, Lucas.—M. Breva, 22.  
Castillo García, Matías.—Tosquella.  
Cueva Nebot, Josefa.—C.<sup>a</sup> Valencia.  
Martorell Robarlos, Ramón.—Pueblo, 10.  
Meliá Benages, Vicente.—Diagonal, 118.  
Moncho Esteve, José.—C.<sup>a</sup> Valencia, 15.  
Pérez Gimeno, Fernando.—Constitución.  
Ribes Fresquet, Cipriano.—Arrufat.  
Tomé Rodríguez, José.—R. Vinatea.  
Santos Moliner, Miguel.—Lealtad, 37.  
Tornés Segarra, Joaquina.—Gran Vía.  
Vilaplana Porcar, Agustín.—Albareda (Grao).

#### BOTERIAS

Pascual Forcada, Vicente.—G. Chermá.

#### BROCADOS Y BLONDAS

Folch Ferrer, José.—G. Chermá, 52.  
Gómez Forcada, Vicente.—G. Chermá, 11.  
Guaita Pérez, José.—G. Chermá, 50.  
Martí Capdevila, Alfredo.—Colón y G. Chermá.

---

Ciment Portland SANSON - Gasteulo que es el millor

#### CACHARROS (VENTA DE)

Badenes, Emilio.—Carr. Valencia.

Dolz, Vicente.—Vera, 3.

#### CAJAS (CONSTRUCCIÓN DE)

Altava Pajes, Vicente.—M. Núñez, 6.

CALDUCH ROIG, ERNESTO.—Rda. Mijares.

Hijo de J. Armengot.—R. Norte.

#### CALZADO (VENTA DE)

Aragó Guillén, Eduardo.—Colón, 22.

Bárcena Gutiérrez, José.—G. Chermá, 12.

Bernat Ordaz, Vicente.—G. Chermá, 78.

Cazador Carpi, Federico.—G. Chermá, 46.

González Salvador, Jaime.—G. Chermá, 64.

MAESTRE SEMPERE, ANTONIO.—G. Chermá, 82.

Monreal Peiró, Ricardo.—G. Chermá, 38.

POCH FONT, FRANCISCO.—Colón.

PUIG, FRANCISCO.—Colón.

Ruiz Valls, Francisco.—Colón, 68.

Sanchis Lloréns, Jaime.—G. Chermá, 74.

Tárrega Ramón, Dolores.—G. Chermá.

Verchili Estrada, Vicente.—G. Chermá, 39.

#### CAMAS DE HIERRO (VENTA DE)

Pachés Beltrán, Antonio.—G. Chermá, 4.

#### CAMISERIAS

Almer y Baeza.—G. Chermá.

Comín, Monreal y Navarro.—G. Chermá.

Pastor y Ferrer.—Colón, 52.

#### CANARIOS (VENTA DE)

BORRAS ORTIZ, FRANCISCO.—Ximénez, 7.

W. S. S.

#### AGLOMERADOS DE CARBON (FÁBRICA DE)

Nebot García, Pedro.—San Cristóbal, 36.

#### CARBONERIAS

Campos Causanilles, Francisco.—Bayer, 14.

Celades Miñana, Vicente.—Dolores, 14.

Gómez Tarazona, Antonio.—I. Ferrer, 42.

González Sebastiá, Vicente.—Balbas, 8.

Martí Ganchía, José.—Alloza, 36.

Martínez Doménech, Francisco.—Ruiz Vila, 36.  
Martínez Mateo, Josefa.—I. Peral, 38.  
Miguel García, Antonio.—San Vicente, 93.

#### CARNES (ABASTECEDOR DE)

Ramos Martí, José.—Pl. F. Galán, 9.

#### CARNES (VENTA DE)

Breva Forcada, Joaquín.—Palma, 33.  
Gargallo Carnicer, Félix.—Salmerón, 54.  
Gimeno Ramos, Antonio.—Climent, 50.  
Gimeno Ramos, Tomás.—R. Vila, 92.  
Montañés Galí, José.—Norte, 3.  
Martí Ballester, Vicente.—Canalejas, 35 (Grao).  
Peris Bernat, José.—Cataluña, 27.  
Peris Fernández, José.—Pi y Margall, 22.  
Pons Centelles, Manuel.—Libertad, 1.  
Ramón Falcó, Carmen.—San Roque, 19.  
Ramón Tirado, Vicente.—Rda. Mijares, 127.  
Roca Beltrán, Hipólito.—Pl. Clavé, 37.  
Rosell Ruiz, Francisco.—Rda. Mijares, 103.  
Royo Rubio, Francisco.—Colón, 80.  
Torrent Ramos, Vicente.—Zaragoza, 33.  
Torres Isidro, Marino.—Canalejas, 35 (Grao).  
Vicent Guinot, Emilio.—Vera, 15.

#### CARNICERIAS

Besalduch Muñoz, Luis.—San Félix, 17.  
Martínez Sanjuán, Antonio.—P. Constitución.  
Peris Hernández, José.—Mercado.  
Ramos Miravet, Antonio.—P. Tetuán, 12.  
Ramos Tirado, Vicente.—Pi y Margall, 52.  
Royo Rubio, Francisco.—J. Cárcer, 2.  
Safont Renau, Ramón.—G. Chermá.  
Torrent, Vicente.—P. Clavé, 45.

#### CARPINTERIAS

Ahicart Selma, Baltasar.—San Vicente, 3.  
ALEDON LLOPIS, FORTUNATO.—Alloza, 72.  
Amat Alós, Vicente.—Ramos, 3 y 5.  
Arnau Fortanet, Manuela.  
BABILONI GASCON, VICENTE.—Serrería, 13 y Pérez Galdós, 11.  
Badía Camañas, Vicente.—Fola.  
Badía Soler, Jaime.—San Félix, 49.  
Barberá Ruiz, Francisco.—Alloza.

# Cámara Oficial de Comercio e Industria

## CASTELLÓN



### SERVICIOS GRATUITOS A SUS ELECTORES

---

**RECLAMACIONES DE FERROCARRILES.** — En el Consultorio se efectúan las tasas de talones y se evacuan consultas sobre tarifas, facturaciones y despacho de talones, legislación ferroviaria, tasas de almacenajes, paralización y transportes en ferrocarril.

**SERVICIO COMERCIAL.** — Informes acerca de empresas mercantiles, industriales y náuticas, tarifas de Aduanas, Comercio exterior e interior y cuanto pueda contribuir a facilitar las transacciones y la expansión comercial.

**SERVICIO DE INFORMACIONES.** — Antecedentes sobre Altas y Bajas de la Contribución, expedientes por Contrabando, Utilidades, Ocultación y Defraudación y cuanto se relacione con los organismos en los cuales la Cámara tiene su representación.

También en las oficinas de la Cámara tienen a su disposición los electores de la misma, la legislación vigente que pueda interesarles, lo mismo que las direcciones comerciales que les sean útiles.

**ESCUELA PARTICULAR DE COMERCIO.** — En el local de la Escuela de Artes e Industrias tiene establecida la Cámara enseñanzas mercantiles, dadas por Profesorado competente para los hijos y dependencia de los electores.

**Oficinas de la Cámara:**

**Mayor, número 78, principal**

Bernat Armengol, Vicente.—Cataluña, 8.  
 Blasco Peris, Tomás.—Santa Bárbara, 4.  
 Cortés Vilar.—S. Cámara, 9.  
 Chillida Badenes, José.—G. Chermá.  
 España Rivera, Salvador.—P. Verdaguer, 23.  
 Funeraria Económica.—G. Chermá, 124.  
 Galmes Sala, José.—R. Argentina, 4.  
 Garcés, Felipe.—R. Zorrilla.  
 Gargallo Montesinos, Cándido.—San Vicente, 78.  
 Gil Sangüesa, Antonio.—Villarraig, 9.  
 Gimeno Goder, Francisco.—Amadeo I.  
 Goda Campos, Francisco.—Campoamor.  
 Guiral, Manuel.—Canalejas (Grao).  
 Llanes Alicart, Tomás.—Morería, 5.  
 Marco Isaac, Juan.—Pl. Clavé, 20.  
 Marcos Soriano, José.—Cisternes, 16.  
 Masip Cazador, Joaquín.—Jover, 5.  
 Meseguer Díez, Antonio.—Progreso, 22.  
 Monferrer Febrer, Marcos.—Av. Cementerio.  
 Monferrer Gómez, Germán.—Av. Dr. Clará, 3.  
 Monferrer Ramos, Manuel.—C. Vives.  
 Moragrega Selma, Manuel.—San Pedro, 21 (Grao).  
 Nos Adsuara, Joaquín.—Pi y Margall.  
 Nos Selma, Joaquín.—Pi y Margall, 85.  
 Pachés Beltrán, Antonio.—Pi y Margall, 177.  
 Palau Porcar, Manuel.—Maestrazgo.  
 Pascual Museros, José.  
 Plá Giménez, José.—Conejos.  
 PRADES BLASCO, EMILIO.—Salmerón, 1.  
 Seglar Manrique.—Rda. Mijares.  
 Tirado Braulio, Félix.—R. Vila, 25.  
 Requena Ballester, Dolores.—P. Tetuán, 16.  
 Tirado Pascual, Manuel.—I. Ferrer, 28.  
 Torner Ciurana, Victorino.—Progreso, 11.  
 URREA BERNAT, IGNACIO.—Cataluña, 15.  
 Viciano Prades, Tomás.—Pi y Margall, 70, y L. Vives, 5.  
 VILLANUEVA DOMINGO, RICARDO.—Fola, 10.  
 Zaragoza Casanova, Bautista.—R. Argentina, 5.

CONSULTE SU PUBLICIDAD A



PROPAGANDAS TIRIS



## CARROS (CONSTRUCCIÓN DE)

Colón Bou, José.—Lidón.  
Falomir Babiloni, Miguel.—Sanahuja, 62.  
Guía Tomás, Francisco.—Arrufat, 18.  
Montañés Gil, Antonio.—Delta.  
Igual Prades, Vicente.—Rda. Mijares.  
Puchol Causanilles, Ramón.—San Félix.  
Selma Chalet, Marcelino.—Rafalafena, 14.  
Traver Climent, José.—A. Gimeno, 70.  
Ubeda Rosales, Pedro.—Pi y Margall, 51.  
Viciano Nos, Tomás.—Tárrega, 48.

## CARRUAJES Y AUTOMOVILES (VENTA DE)

Más Desbertrand, María.—Colón, 62.  
Climent Tejedo, Ricardo.—Av. Dr. Clará, 17.

## CEMENTO (FÁBRICA DE)

VIUDA DE VICENTE PERIS IGUAL.—Av. Benicasim.

## CEMENTO (VENTA DE)

Bellido Fabregat, Ramón.—Cataluña, 4.  
CABALLER MOLTO, JOSE.—Joaquín Costa, 5 y 7.  
FRADERA CAMPOS, JOSE.—Mar, 29.  
GASCO VILLARROIG, AGUSTIN.—Rda. Magdalena, 29.  
MARIÑO ALBA, VICENTE.—Rda. Magdalena, 47.  
Monterde Sánchez, Luis.—Alloza, 177.  
Peris Prats, Tomás.—Rda. Magdalena.  
VALLS CLIMENT, JUAN.—Mayor, 2.  
Vilar Sanchis, Isidro.—C. Pestagua, 43.

## CERRAJERIA MECANICA

ALAGARDA, JOSE.—Gimeno, 22.  
ALE ARCHILES, ENRIQUE.—Dr. Clará, 17.  
DOMENECH AMAT, FRANCISCO.—Fola, 18.  
Forcada Sanz, Agustín.—Ximénez, 10.  
Más Prats, Francisco.—Herrero, 23.  
Muñoz Peris, José.—Lucena, 30.

## CESTERIA

García Andreu, Vicente.—Alloza, 179.

## COCHES DE ALQUILER

Antón Martínez, Juan.—Pi y Margall, 17.  
Delibano Segura, Miguel.—G. Chermá, 107.

Cooperativa de Carruajes «El Progreso».—Pi y Margall, 2.  
Escura Forcada, Joaquín.—Pi y Margall, 24 y Abella, 3.  
Marco Gómez, Ramón.—Caballeros, 22.  
Nicolau Centelles, Eduardo.—Gasset, 8.

#### COCHES (CONSTRUCCIÓN DE)

Agramunt Martí, Bautista.—Fola, 5.  
HERNANDEZ, MANUEL.—Av. Dr. Clará, 72.  
PRADES BLASCO, EMILIO.—Salmerón, 1.  
Sánchez Varella, Joaquín.—R. Mijares, 97.

#### COFRES

Pinter Martínez, Eduardo.—Cervantes, 2.  
Roig Queralt, Antonio.—Lealtad, 11.

#### COLONIALES

Fabregat Dolz, Juan.—G. Hernández, 6.  
Gimeno Vallet, Natalio.—Zaragoza, 19.  
SANCHO JULIAN, PEDRO.—G. Hernández, 1.  
VALLET CHORNET, JOSE.—Zaragoza, 10.  
VIUDA DE ENRIQUE TARREGA.—Colón, 92.  
VIVAS SILVESTRE, FERNANDO.—F. Galán, 10.

#### COMADRONAS

Cavanilles Martos, Catalina.—Canalejas, 37 (Grao).  
Esteve Gumbau, María Desamparados.—B. Ibáñez, 31 (Grao).  
Gonzalbo Gonzalbo, Consuelo.—Fola, 25.  
Gonzalbo Feced, Josefa.—Pi y Margall, 19.

#### COMESTIBLES

Altava Amer, Francisco.—Lepanto, 26.  
Agost Amat, Antonio.—T.<sup>a</sup> Lidón, 30.  
Agut Almela, Vicente.—Fortuna, 50.  
Alcón Molina, Antonio.—A. Alonso, 25.  
Alicart Pitarch, José.—P.<sup>o</sup> Morella, 6.  
Andreu Roig, Juan.—Rda. Magdalena, 104.  
Aniceto Valero, Vicente.—Colón, 13.  
Aparici Ramos, José.—San Roque, 111.  
Beltrán Guardiola, Antonio.—P. Clavé, 25.  
Bellmunt Ortí, José.—C. Vives.  
Blanch Mestre, Ramón.—Zaragoza, 47.  
Breva Barberá, Joaquín.—S. Roque, 21.  
Calatayud Rubert, Felipe.—Pi y Margall, 59.  
Campos, Antonio.—Barceló, 151 (Grao).  
Campos de San Marco, Bautista.—P. Iglesia (Grao).

Causanilles Martí, Josefa.—Rda. Mijares, 13.  
 Cavaller Campos, Francisco.—San Roque, 12.  
 Cazador Mercet, Vicente.—Alloza, 15.  
 Cervera Gascó, Joaquín.—Pi y Margall, 88.  
 Climent Moll, Vicente.—Joaquín Costa, 68.  
 Cruzado Martí, Manuel.—Mayor, 102.  
 Domínguez Ubeda, Antolín.—Rda. Mijares.  
 Escrig Padilla, Eliseo.—Mayor, 1.  
 Forés Iñiguez, Bautista.—San Vicente (Grao).  
 Galindo Valls, Francisco.—Pl. Notario Masip.  
 Garí Fellado, José.—Pi y Margall, 111.  
 Garro Casañ, Maximiano.—E. Viciano, 12.  
 Gascón Gorrits, Pedro.—G. Chermá.  
 Gauchía Martín, José. Rda. Mijares, 62.  
 Gimeno Barberá, Abelardo.—Lucena, 49.  
 Gómez Pastor, Francisco.—San Félix, 91.  
 Gozalbo Peñarroya, Juan.—Pi y Margall, 48.  
 Granell Andreu, Manuel.—Casas Baratas.  
 Llobregat Capdevila, Enrique.—Rda. Mijares, 168.  
 Marcelo Losada, Francisco.—Mayor, 123.  
 Martí Rodríguez, Bautista.—Av. Dr. Clará, 85.  
 Martín, Tadeo.—Canalejas, 15 (Grao).  
 Martínez Gual, Vicente.—Pl. Clavé, 44.  
 Marzá Lliberos, Joaquín.—E. Norte, 2.  
 Mateu Gual, Federico.—Pl. Santa Bárbara, 21.  
 Meliá Tomás, Félix.—Rda Mijares, 170.  
 Mir Barberá, Ricardo.—R da. Mijares, 118.  
 Mole Mole, José.—San Miguel, 27.  
 Moncho Jordán, José.—Aranda, 40.  
 Monlleó Noguera, Joaquín.—Dr. Clará, 43.  
 Mora Mora, Vicente.—Rda. Mijares, 56.  
 Navarro Silvestre, Emilio.—C. Vieja, 1.  
 Nebot Granell, Vicente.—Canalejas, 59 (Grao).  
 Noguera Santamaría, José.—Enseñanza, 10.  
 Juan Molla, Carmen.—Gobernador.  
 Oliver Roca, Fructuoso.—R. Vila, 38.  
 Ortí Galí, Vicente.—Canalejas, 33 (Grao).  
 Ortells Prades, José.—Santo Tomás, 2.

## LÁPIDAS - VICENTE CLARAMONTE

Despacho: Cataluña, 19

Taller: Concepción Arenal

CASTELLÓN

Pascual Segarra, Antonio.—P. Tetuán, 15.  
 Pérez Lázaro, Francisco.—Rda Mijares, 120.  
 Personat Navarro, Pascual.—C. Vives, 45.  
 Petit Colera, Amparo.—R. Zorrilla, 26.  
 Roca Segarra, Andrés.—Pi y Margall, 97.  
 Roig Gas, Francisco.—Villarroig, 19.  
 Rosas Fernández, Nicolás.—Extramuros (Grao).  
 Ruiz Vicent, Ramón.—Alegría, 34 (Grao).  
 Safont Porcar, Vicente.—Rda. Mijares, 172.  
 Salvá Felip, Joaquín.—C. Aranda, 66.  
 Sanfelfu Santolaria, Vicente.—P. Tetuán, 15.  
 Saura Arboles, Ramón.—Bayer, 2.  
 Segarra Bernat, Josefa.—San Vicente, 33.  
 Segura Fabregat, Joaquín.—Salmerón, 152.  
 Serret Serret, Regina.—Tenerías, 3.  
 Torres Socarrades, Félix.—P.º Morella, 92.  
 Vidal Nebot, Arcadio.—Zaragoza, 32.  
 Vilarroya Climent, Agustín.—Barceló, 59 (Grao).  
 Vives Pontó, Ismael.—Lucena, 1.

#### CONFITERIAS

Chillida Chillida, Joaquín.—G. Chermá, 8.  
 Doménech Pastor, Antonio.—Alloza, 77.  
 Falomir Esteve, José.—Gasset, 9.  
 FLORS SALES, AGUSTIN.—Mayor y G. Chermá, 15.  
 Gelaire Castell, Manuel.—B. Ibáñez, 44 (Grao).  
 Griñó Gómez, Vicente.—R. Zorrilla, 7.  
 Martí Badenes, Ricardo.—Alloza, 15, y Pl. República.  
 Peñarrocha Lloréns, Francisco.—G. Chermá, 48.  
 Ribés Gil, Enrique.—C. Cárcel, 2.  
 Villalba Bellés, Francisco.—Pl. República.

#### CONSERVAS DE FRUTAS (FÁBRICAS DE)

CHOCOLATES PEÑAGOLOSA, S. A.—Pelayo, 16.  
 Peris Agost, Pascual.—Rda. Mijares, 88.  
 Ballester Moret, Bautista.—Alloza, 18.  
 VICENT GIMENEZ, JOAQUIN.—Prim, 10.

#### CONSIGNATARIOS

Casals Verchi, Vicente.—Alloza.  
 GIMENO TOMAS, ENRIQUE.—Pi y Margall, 87.

---

**HOTEL SUIZO** DE PRIMER ORDEN  
**CASTELLÓN**

L. Kil Harker y C.<sup>a</sup>, S. A.—Pi y Margall, 10.  
Navarro Pastor, Vicente.—Pi y Margall, 8.  
Peris Masip, Juan.—República, 4.

#### CONTRATISTAS DE OBRAS

Barrera Ribés, Manuel.—Is. Peral.  
Garcés Bauzá, Lorenzo.—M. Ensendra, 6.  
Gómez Marco, José.—Rda. Mijares, 17.  
López Arrufat, Joaquín.—Fola, 21.  
Manzó Manrique, Bautista.—F. Breva, 38.  
Príncipe Marmaneu, Vicente.—E. Viciano, 13.  
Rubert Pérez, Vicente.—Gobernador, 69.  
SABORIT SOLSONA, MANUEL.—B. Reus, 24.

#### CONTADORES (ALQUILER DE)

Pérez Melero, Francisco.—G.<sup>a</sup> Hernández, 1.

#### CORSETERIAS

Bover Torrejón, Joaquín.—G. Chermá.  
PADILLA, ELISEO.—García Hernández.  
REVERTER MESEGUER, JUAN BTA.—Colón, 44.  
Soriano Prats, Joaquina.—Colón, 21.

#### CORREDORES DE COMERCIO

Adell Albella, Juan Ant.—G. Chermá.  
Bellver Huguet, Jaime.—Pintor Carbó.  
Bellver Clará, Tomás.—Mayor, 71.  
Campos Causanilles, José.—S. Camarasa, 20.  
Fabra, Rafael.—Gasset, 6.  
González Espresati, Manuel.—Mayor.

#### CUCHILLOS (VENTA DE)

Tomé Rodríguez, José.—Colón, 34.

#### CURTIDOS (FÁBRICA DE)

BARREDA ARTOLA, JUAN.—Av. Valencia, 55.

#### CURTIDOS (VENTA DE)

Salas, Félix.—P. Rey, 16.

#### CHAMARILERO

Andreu Gil, José J.—Climent, 20.  
Moreno Sanz, Vicente R.  
Soler Marín, Vicente.—Vera, 11.

## CHOCOLATERIA

Roig Soler, Fausta.—C. Cárcel.

## CHOCOLATES (FÁBRICAS DE)

Badía Prades, José.—Balaguer, 4.

CHOCOLATES PEÑAGOLOSA, S. A.—Pelayo, 16.

Pitarch Chiveli, Amadeo.—P.<sup>o</sup> Morella, 22.

## DENTISTAS

Antón Saborit, Manuel.—G. Chermá.

Carreras, Valentín.—Mayor, 5.

Cebrián Legié, Alfredo.—Pi Margall, 18.

Colón Ríos, Juan.—G. Chermá.

NICOLAU, JUAN ANT.—G. Chermá, 38.

Segarra Escrig, Luis.—Mayor.

## DROGUERIAS

APARICI GARCES, MANUEL.—Pi y Margall, 1.

Blanch, Hijo de Jaime.—Alloza.

Fayos Marín, J. A.—G. Chermá.

GIMENO, FERNANDO.—Zaragoza, 29.

Gómez Molinos.—Colón.

Soler Oliva, Manuel.—Canalejas, 10 (Grao).

## EBANISTAS

Badía Sales, Jaime.—L. Félix, 49.

Gallén Pachés, Dolores.—Alloza, 30.

Martí Diago, Juan.—Obelisco.

Pachés Beltrán, Antonio.—Pi Margall, 175.

Segarra, Tomás.—Climent, 38.

Viciano Prades, Tomás.—L. Vives.

## EFECTOS NAVALES

Roca Roca, Manuel.—B. Ibáñez (Grao).

## ELECTRICISTAS

García Marín, Vicente.—Gasset.

GASCO MONER, VICENTE.—G. Chermá.

LOZANO MENENDEZ, JOSE.—Campoamor, 8.

Merced Estrada, Antonio.—Mallorca, 11.

Moreno Lloréns, Juan.—R. Zorrillá, 24.

---

Ciment Portland SANSON - Gasteulo que es el millor

Porcar Ballester, Manuel.—Mosén Tirado.  
VILA MONTOLIU, ANTONIO.—Rda. Mijares, 109.

#### ENCUADERNADORES

Ballester Lijo, Benjamín.—Pi Margall, 16.  
Clofent Tomás, Jaime.—Alic. Tárrega, 17.  
Enrich, Manuel.—Pi Margall.  
Marí Miralles, José.—Ob. Climent, 16.  
Notari Sifre, José.—Alic. Tárrega, 33.

#### ENVASES (ALMACÉN DE MADERAS PARA)

Tena Gil, Rogelio.—3.<sup>a</sup> Travesía del Mar.  
Alguero Cardona, Agustín.—Blasco Ibáñez, 2 (Grao).  
Gregoire, Amadeo.—Hotel Suizo.

#### ESCUELAS PRIMARIAS PARTICULARES

(Véase Comunidades religiosas).  
Colegio de la Purísima.—Av. Lidón.  
Colegio «Minerva».—Amalio Gimeno.  
«COLONIA EDUCATIVA».—G. Chermá.

#### ESCUPTORES

Montañés Traver, Pedro.—Mallorca, 54.  
Carrasco Gimeno, Manuel.—Mar, 11.

#### ESTERAS (VENTA DE)

Pitarch Chillida, Vicente.—G. Chermá, 70.

#### ESTUFAS (CONSTRUCCIÓN DE)

Blasco Senar, Diego.—M. Ensenada.

#### FARMACIAS

APARICI GARCÉS, MANUEL.—Pi y Margall, 1.  
Calduch Almela, Vicente.—G. Chermá, 21.  
Castelló Soler, Juan.—Pl. Rey, 1.  
Carbó Doménech, José.—Pintor Carbó.  
Castelló Soler, José.—Salmerón, 52.  
Bellver Más, José.—Mayor, 61.  
Bolinches Soriano, José.—Colón, 55.  
Fabra Calduch, Hipólito.—Colón, 31.  
Fabregat Martí, Benjamín.—Tetuán, 5.  
Font Babiloni, Manuel.—G. Chermá, 18.  
Gómez Aparici, Joaquín.—P. Paz, 9.  
Pascual Cazador, Juan Ant.—G. Chermá, 66.  
Felip Reboll, José.—Pi Margall.

SERRANO, EDUARDO.—Mayor, 5.  
Serrano Martí, Eduardo.—Alloza, 99.  
Tellado Verche, Manuel.—Mayor, 108.  
Tena Falc6, Toribio.—G. Chermá, 145.  
Vilar Torres, José M.<sup>a</sup>.—Canalejas, 63 (Grao).

#### FERRETERIAS

Chermá y Braulio.—Colón.  
Dols, Joaquín.—Colón.  
Ripollés, Vicente.—G. Chermá.  
Ruíz, Francisco.—Colón.  
Traver Climent, Manuel.—Colón, 45.  
TRILLES MARZA, RAMON.—Colón, 65.

#### FIEL CONTRASTE PESAS Y MEDIDAS

Vila Moreno, Vicente.—Vives, 10.

#### FOTOGRAFIAS

Colom, Ismael.—G. Chermá, 75.  
Colón Ríos, Carlos.—G. Chermá, 86.  
Colón Navarro, Germán.—G. Chermá, 14.  
Colón Ríos, Germán.—G. Chermá, 60.

#### FRUTAS (AL POR MAYOR)

Andreu Pérez, José.—Amadeo I, 72.  
Félix Cerveró, José.—Gobernador, 84.  
Pérez Viciano, Pascual.—Obelisco, 11.  
Tirado Climent, Daniel.—Cajal, 23.

#### FRUTAS (ESPECULADOR DE)

Adán Salvador, Germán.—Asensi, 11.  
Fibla Fresquet, José.—G. Chermá.

#### FRUTAS FRESCAS

Castell Besalduch, José.—S. Vicente, 95.

#### FRUTAS (VENTA DE)

Andrés Ferrer, Salvador.—Mercado, 27.  
Meliá Villarroig, Juan.—Pi y Margall, 172.  
Montagud Grande, Bonifacio.—Pi y Margall, 62.

#### GARAGES

Balaguer Gonel, Francisco.—Herrero, 16.  
Cortés Lavall, José.—Herrero.



Ecroid Neild, Rusell.—Es. Viciano, 20.  
 GOMEZ ARMENGOT, JOSE.—P. Ribalta, 6.  
 Marcos March, Francisco.—Galdós, 14.  
 Marzá Año, José.—Pi Margall, 173.  
 Peris Bernal, Bautista.—Herrero, 23.  
 Peris y Varella.—Herrero, 23.  
 Segarra Morcillo, Roberto.—P. Galdós, 16.  
 Tárrega Casañ, Francisco.—Pi Margall, 50.

#### GASEOSAS (FÁBRICAS DE)

Albiol Michavila, Joaquín.—Pelayo, 24.  
 Arnau Guiral, José.—Salmerón, 129.  
 Arrufat Rubert, Antonio.  
 Baynat Masip, Francisco.  
 Capdevila Doménech, José.—Pl. Mallorca, 6.  
 Cuesta, J.—Zaragoza, 12.  
 OLIVE SANROMA, P.—R. Mijares, 139-141.  
 Pachés Dolz, José.—Zaragoza, 10.  
 Peris Arrufat, José.—Fola, 1.  
 Segarra Moliner, José.—Pelayo, 45.

#### GENEROS DE PUNTO

Fabregat Cazador, Francisco.—Zaragoza, 15.  
 REICHENBACH, ALEJANDRO.—Cooperación.  
 NOS Y RUIZ, C.<sup>a</sup>—Pérez Galdós, 4.  
 DIAZ RUBERT, PASCUAL.—Cam. del Mar, 28.

#### GERGAS Y ALFORJAS

Blanch Callao, Salvador.—Pl. del Rey, 31.  
 LARA IBAÑEZ, JOSE.—Colón, 69 y 71.  
 Pellicer Ramos, Antonio.—Pl. del Rey, 31.  
 TARREGA SORRIBAS, JOSE F.—Colón, 75.

#### GORRAS (FÁBRICAS DE)

Fenoloso Gimeno, José.—Zaragoza.  
 Pagá, José.—Colón.  
 ROVIRA, PEREGRIN.—Av. Pérez Galdós.

#### GUARNICIONEROS

Blanchadell, Antonio.—G. Chermá.  
 Boli Centineda, Carmen.—G. Chermá, 104.  
 Casañ Vallés, Pedro.—S. Vicente.  
 Chermá Mario, Manuel.—G. Chermá, 59.  
 Monreal Chermá, Gabriel.—Pi Margall, 15.  
 Viciano Nicolás, Pascual.—S. Vicente.

## HARINAS AL POR MAYOR

- Alcón Marco, José.—Independencia, 4.  
Beltrán Royo, Joaquín.—Cataluña, 4.  
Bernad Torres, Carmen.—Zaragoza.  
Navarro Fabregat, Pedro.—Pl. Independencia, 2.  
Prades Prades, José.—P.º Morella, 12.  
Rueda Aguilar, Remigio.—Zaragoza, 20.  
Serrano Beltrán, Salvador.—Zaragoza.  
Ulldemolins Lana, José.—Esc. Viciano.

## HARINAS AL POR MENOR

- Moncho Jordán, Vicente.—Tetuán, 14.  
Sánchez Soria, Pascual.—Zaragoza, 14.

## HERRERIAS (TALLER DE)

- Albella Cabedo, José.—República Argentina.  
Bellmunt Ortiz, Manuel.—Cajal, 9.  
Flors Cruz, Juan.—L. Vives, 21.  
Fuertes Romeo, Rafael.—Lepanto, 7.  
Marzá Añó, Juan.—Pi Margall, 173.  
Perona Díez, Juan.—Asensi.  
Salas Hernández, Hilario.—Carr. Valencia.

## HERREROS CERRAJEROS

- Agramunt Martí, Francisco.—Herrero.  
Argent del Castillo, Francisco.—Amadeo I, 44.  
Beltrán Piquer, Joaquín.—Mijares, 18.  
Calvo Selma, Antonio.—E. Tárrega, 18.  
Casino Martí, Joaquín.—S. Félix, 72.  
Climent Tejedo, Ricardo.—Av. Dr. Clará.  
Cortés Lavall, José.—Cajal, 9.  
DOMENECH AMAT, FRANCISCO.—Fola.  
Ecroid Neild, Rusell.—E. Viciano.  
Edo Casinos, Francisco.—Mallorca, 17.  
Esteve Ucher, Salvador.—Trav. Norte.  
Ferrer, Felipe.—Pi Margall.  
Ferris Valls, Vicente.—Valencia, 14.  
Figols Mas, Juan.—R. Mijares, 80.  
García Segarra, Vicente.—Ribalta, 42.  
GOMEZ ARMENGOL, JOSE.—Ribalta, 36.  
Marços Martí, Francisco.—Cajal, 2.  
Mir Martínez, Ramón.—Barrachina, 13-15.  
Merced, Vicente.—Gobernador.  
Molina Arnau, José.—S. Roque, 23.  
Pardo Tirado, Agustín.—S. Félix, 4.

Pardo Serrano, Miguel.—Salmerón, 19.  
Querol Vicent, José.—P. Clavé, 13.  
Segarra Morcillo, Roberto.—P. Galdós, 16.  
Serrano Arámbul, Joaquín.—P. Clavé, 2.  
Tarín Oliver, Manuel.—Sanahuja.  
Valls Balfagó, Vicente.—San Miguel, 83.

#### HIELO (FÁBRICAS DE)

Ballester Rovira, Bautista.—Albareda, 3 (Grao).  
Belmonte, Ramón.—P.<sup>o</sup> Morella, 103.  
Brea Perales, Francisco.—Pi Margall, 69.  
Morelló del Pozo, Antonio.—Gasset, 4.

#### HIERROS AL POR MAYOR

Dols Vicent, Joaquín.—Colón, 41.  
Prieto Rufz, Bernardo.—Alloza, 139.

#### HOJOLATERIAS

Arnau Valls, Vicente.—Pl. S. Cámara, 42.  
Badenes Tárrega, Andrés.—S. Félix, 45.  
Betf Cervera, Francisco.—C. Vives, 2.  
Brea Branchadell, Manuel.—Campoamor, 44.  
Fabregat Eusón, Joaquín.—Vera.  
Feced, Isidro.—Alloza, 114.  
Font Gómez, José.—Libertad, 4.  
López Cimarro, Manuel.—Sanahuja, 40.  
Martell Más, Manuel.—Gumbau, 8.  
Mont, Manuel.—Moyano, 11.  
Navarro Cortés, José.—S. Félix.  
Huguet Serrano, Regina.—Pintor Carbó, 2.  
Igual Ventura, Vicente.—Mendizábal, 12.  
Pérez Gimeno, Vicente.—Balfas, 8.  
Segura, Adrián.—P. Tetuán, 7.  
Vélez Villagrasa, José.—Blasco Ibáñez (Grao).  
VICIANO PORCAR, FRANCISCO.—Antonio Maura.  
Vicent Enrich, José.—Pi Margall.

#### HORCHATERIAS

López Torrico, Federico.—Cárcel, 1.

## **PENSIÓN BORRÁS**

**Servicio económico y esmerado - Habitaciones higiénicas**  
**San Vicente, número 22 - CASTELLÓN DE LA PLANA**

Martí Trilles, José.—Constitución.

Verche Guillén, José.—G. Chermá, 48.

#### HOTELES

Hotel Bola de Oro.—Pi Margall, 17.

Hotel Fabra.—Pl. Sixto Cámara.

HOTEL FLOR DE LA PLANA.—Gasset, 10.

HOTEL ORIENTE.—G. Chermá, 3.

HOTEL SUIZO.—Pl. Castelar.

#### HUESPEDES (CASAS DE)

Amat Escuder, Miguel.—Asensi, 11.

BORRAS BATISTE, FAUSTINO.—San Vicente, 22.

Calpe Gimeno, Manuel.—Pi y Margall, 31.

Cardona Camarasa, Juan.—G. Chermá, 93.

Coll Valero, Vicente.—Pl. Constitución, 29.

Escrig Marco, Tomás.—P. Verdguer, 1.

Martí Fernando, José.—G. Chermá, 65.

Martín Centelles, Victorino.—Pi y Margall.

Molina, Luisa.—1.º de Mayo, 17.

Monserrat Aledó, Manuel.—Av. Clará.

Pedra Vives, Angeles.—G. Chermá, 123.

Romero Herrero, Manuel.—Colón.

Safont Agut, Federico.—Pl. S. Cámara, 3.

#### IMPRENTAS

Bastida Calatayud, Pedro.—O'Donnell, 18.

Barberá López, Joaquín.—Asensi, 4.

Bayo Fabregat, Vicente.—G. Chermá.

Diputación.—Mayor.

Forcada Peris, José.—C. Viciano, 18.

Gómez Viciano, Plácido.—Alloza, 23.

Hijo de J. Armengot.—G. Chermá.

Mas Fortanet, Juan B.—Balbas, 13.

Merced Bas, Alfonso.—C. Vives, 23.

Mercé, Severino.—Campoamor.

Rosell Ferrada, Jaime.—Gobernador.

Segarra Escrich, Francisco.—Esquiladores, 21.

#### JABONES (FÁBRICAS DE)

Barrachina Queralt, José.—Tenerías, 3.

#### JOYERIAS

González, Francisco.—G. Chermá.

MOLINER PALLARDO, RAFAEL.—G. Chermá, 69.

Sánchez García, Salvador.—G. Chermá, 54.

## JUGUETES

- Chermá y Braulio.—Colón.  
Dols, Joaquín.—Colón.  
ESCUADER, JOSE.—Colón.  
Conde Burdeos, Matilde.—Colón, 3.  
Ripollés, Vicente.—G. Chermá.  
Roig (Viuda de).—Colón.  
Ruíz, Francisco.—Colón.  
Traver Climent, Manuel.—Colón, 45.  
TRILLES MARZA, RAMON.—Colón, 65.

## LABORATORIO FARMACEUTICO

- Pascual Cazador, Juan Antonio.—S. Félix, 11.

## LECHERIAS

- Andreu Bou, José.—P. Tetuán, 10.  
Archilés Fosca, José.—Pi Margall, 155.  
Belenguer Ramos, Vicente.—A. Maura, 5.  
Berenguer Sánchez, Teresa.—Asarán.  
Broch Marco, Bautista.—R. Mijares.  
Escoín Varella, Antonio.—Salmerón, 18.  
Escoín Sos, Tomás.—Palma, 3.  
Fabregat Monserrat, Joaquín.—Alegría, 25 (Grao).  
Gil Corbató, Antonio.—Balbas, 10.  
Gimeno Calvo, Manuel.—P.º Morella, 12.  
Gimeno Serra, José.—Libertad, 65.  
Gual Solsona, Joaquín.—Canalejas (Grao).  
León Escoín, José.—Ruíz Vila, 5.  
León Soliva, Salvador.—Campoamor, 38.  
Manteca Renau, José.—Caperó, 40.  
Meliá Navarro, Ramón.—Churruca (Grao).  
Ramos Marco, Bautista.—Libertad, 120.  
Ramos Marco, Jaime.—P. Mallorca, 34.  
Ramos Ramos, José.—Av. Cementerio.  
Ramos Tirado, José.—Encarnación, 4.  
Ramos Marco, Tomás.—R. Mijares, 4.  
Ramos Ramos, Tomás.—Pi Margall, 86.  
Rodríguez, Elena.—Balbas, 5.  
Traver Blasco, José.—R. Magdalena.  
Traver Blasco, Vicente.—Lope de Vega, 9.  
Torrent Ramos, Jaime.—Asarau, 34.  
Vicent Sos, Francisco.—Salmerón, 74.  
Vicent Sos, José.—P. Rey.

## LEJIA (FÁBRICAS DE)

- Forcada Maña, Vicente.—Rda. Magdalena.

Gómez González, Vicente.—F. Brevia, 31.  
Martín Trilles, Julio.—Barrachina, 4.  
Martí Gil, Manuel.—F. Brevia, 23.  
Peris Soler, José.—Mayor, 44.  
TORRES SOCARRADES, FELIX.—P.º Morella, 92.

#### LIBRERIA

Ballester, Benjamín.—Mayor, 2.  
Ballester, Emilio.—Falcó.  
Soler, Francisco.—Colón, 5.

#### LIMPIABOTAS (SALÓN)

Isidro Llopis, José.—1.º de Mayo, 34.

#### LOZA

Gasch Micó, María.—G. Chermá.  
Gasch Micó, Vicente.—G. Chermá, 45.

#### LOZA (FÁBRICA DE)

Abad Navarro, Vicente.—Barrachina.

#### LUNAS Y ESPEJOS

DERENZI, BENIAMINO.—Colón, 46.

#### MADERAS (ALMACÉN DE)

ALPERA Y COMPAÑIA.—Paseo Ribalta, 12.  
Artero y Compañía.—Paseo Ribalta.  
Funeraria Económica.—G. Chermá, 34.  
Rodríguez Escandó, Rafael.—Lucena, 50.

#### MAQUINAS (CONSTRUCCIÓN DE)

Palau Benlliure, Manuel.—J. Costa, 23.

#### MAQUINAS AGRICOLAS (VENTA DE)

GASCO MONER, VICENTE. G. Chermá, 79.

#### MAQUINAS DE COSER (REPARACIÓN DE)

Campos, Miguel.—Pescadores, 48.  
Ferrara Martínez, José.

#### MARCOS DORADOS (VENTA DE)

DERENZI BENIAMINO.—Colón, 46.  
Forcadell Ripollés, Cristóbal.—Zaragoza, 20.

#### MARMOLISTAS

Cabedo Falomir, Vicente R.—Pl. Clavé, 24.  
CLARAMONTE TELLOS, VICENTE.—Cataluña, 16.

# CUBIERTA "IDEAL"

Cubra usted sus edificios con teja plana de portland de la CASA

**Sucesor de VENTURA** Ahorrará dinero  
y evitará goteras

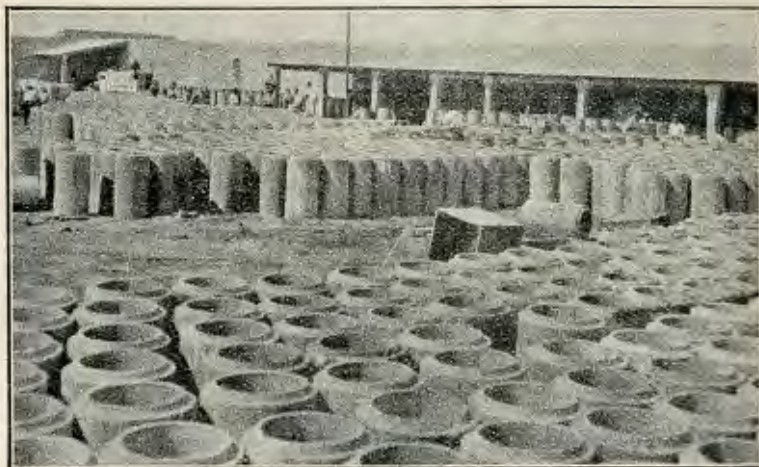

Material de Construcción - Construcción de Obras - <sup>de</sup> Cemento armado

## SUCESOR DE VENTURA

Purísima, número 18 - Teléfono núm. 11 - ALMAZORA

Fabricación moderna de cubierta "IDEAL"

———— (Teja plana de PORTLAND) ————

FÁBRICA DE PIEDRA ARTIFICIAL

(Con más de 20 años de existencia)

Tuberías de cemento armado para conducciones de agua a todas presiones y diámetros - Depósitos de todos tamaños - Regueras - Columnas - Vigas - Canales - Forjados - Pilastras - Balaustradas - Piedra artificial para mesas - Bloques para construcción, etc. - Escaleras Chapados - Lavabos - Pilas - Lavadores - Bañeras - Chimeneas y toda clase de adorno en cemento y granito.

Gómez Molinos, Rafael.—Pi y Margall, 1.  
MICHAVILA FIGOLS, FEDERICO.—Zaragoza.  
Lloréns Viciano, José.—San Vicente, 62.

#### MATERIALES VENTA

Cabrera Soler, Bautista.—R. Mijares, 129.  
Herrero Franch, Rafael.—Trav. 3.<sup>a</sup> del Mar.  
Lavall González, Joaquín.—Salmerón, 3.  
Mateu Verchili, Vicente.—Donat, 30.  
Vidal Nos, José.—Trav. Galdós.

#### MEDICOS

(Véase página 163)

#### METALES (FUNDICIÓN DE)

HUERTA, RAFAEL.—Lepanto, 7.  
Suay Cubells, Emilio.—Velódromo, 19.

#### MODISTAS

Albuquerque, Purificación de.—P. Obelisco, 6.  
Cases Martí, Dolores.—Vera, 8.  
Doménech, Francisca.—Pi y Margall, 8.  
Forcada Viciano, Carmen.—Barrachina.  
    Guiral Tomás, Carmen.—E. Viciano, 6.  
Más Fortanet, Amparo.—Gracia, 2.  
Peris Guimerá, Vicenta.—Alloza, 89.  
Pitarch, Plácida.—Alloza, 81.  
Roig Doménech, Carmen.—Alloza, 22.  
Santamaría, Teresa.—Pl. del Rey.  
Serra Miralles, Francisca.—Pintor Carbó, 15.  
Traver Braulio, Carmen.—Alloza, 61.  
Traver Tomás, Dolores.—Temprado.  
Vellón Tarín, Concepción.—Cervantes, 10.  
Vera Emo, Carmen Vicenta de.—Mayor, 27.  
Verchili Prades, Francisca.—Carlos III, 10.  
Viciano Badenes, Teresa.—Pintor Carbó.  
Yerbes Caballer, Magdalena.—G. Chermá, 40.

#### MOTORES (REPARACIÓN DE)

Aut Renau, José.—Mar, 23.  
PERIS Y VARELLA.—Herrero, 23.  
PRADES BLASCO, EMILIO.—Salmerón, 1.

#### MUEBLES (VENTA DE)

Felú, Hijo de Ventura.—Miguel J. Pascual, 19.



Ferrán Cervera, María.—Zaragoza, 17.  
Navarro del Palmar, Viuda de Vicente.—Colón, 55.

#### NOTARIOS

Grande Caravantes, Antonio.—Mayor, 35.  
Nieto Carrión, Julio.—Alloza, 71.  
Noguera Guzmán, Raimundo.—Mayor, 66-68.  
Mendoza Ortells, José.—Ximénez.

#### OBJETOS ESCRITORIO

Gómez, Plácido.—García Hernández, 5.  
Ballester, Benjamín.—Mayor, 2.  
Ballester, Emilio.—Falcó.  
Hijo de J. Armengot.—G. Chermá, 29.  
Segarra Roca Escrich, José.—G. Chermá.

#### OPTICOS

CARO LUIS, RICARDO.—G. Chermá, 56.  
PELAEZ, MANUEL.—Colón, 27.  
Folch Ferrer, Vicente.—República, 14.  
CAUCHIA, JOAQUIN.—Colón, 78.

#### PAJA Y CEBADA

Andreu Vallís, Vicente.—Rda. Mijares, 122.  
Bueso Montolú, Antonio.—Zaragoza, 10.  
Martí Juliá, Francisco.—Libertad, 33.  
Navarro Babiloni, Vicente.—Pl. Rey, 12.  
Pascual Ruiz, José.—Pl. Rey, 37.

#### PANADERIAS

Alonso Safont, Cristóbal.—Villarraig.  
Avinent Ribera, Juana.—Bayer, 10.  
Cervelló Bauzá, Francisco.—Canalejas, 11.  
Cervelló Flors, Francisco.—San Félix.  
Cubell Germendi, Vicente.—San Vicente, 7.  
Dalmau Climent, Elías.—Arrufat, 15.  
Doménech Lloréns, Francisco.—Villarraig, 49.  
Duch Renau, Juana.—Lepanto.  
Esteve Batalla, Consuelo.—Guimerá, 3.  
Fabregat, Ramón.—Caperó, 37.  
Flors Piquer, Bautista.—Pl. Tetuán, 13.  
Franch Zaragoza, Vicente.—Climent, 13.  
Gumbau Altava, Vicente.—San Félix, 87.  
Llopis Merced, Bautista.—R. Mijares, 123.  
Mouget Caballer, Francisco.—Mayor, 115.

Montañés Gil, Vicente.—Pi y Margall, 137.  
Nos Camañ, Mariana.—Conde Noroña, 15.  
Peris Agost, Rosa.—Pi y Margall, 129.  
Renau Mateu, Vicente.—R. Mijares, 24.  
Rubio Navarro, Salvador.—Asensi, 10.  
Varella Vicent, Teresa.—Ruiz Zorrilla, 12.  
Vidal Muñoz, Joaquín.—Libertad, 53.  
Vinaja Giner, Antonio.—Diagonal, 112.

#### PANADEROS

(VÉASE HORNOS)

Beltrán Marza, Emilio.—R. Mijares, 25.  
Climent Verchili, Domingo.—Canalejas, 66 (Grao).  
Martí Guía, Francisco.—Libertad, 89.  
Mo'e Mole, José.—San Miguel, 27.  
Moína Rubert, Antonio.—Cisternes, 2.  
Queralt Tena, Tomás.—Fortuna, 1.  
Silvestre Loras, Joaquín.—R. Mijares, 34.  
Traver Escrig, José.—Cervantes, 13.  
Valverde Torres, Vicente.—San Pedro (Grao).

#### PAPEL DE FUMAR (AL POR MAYOR)

Martí Matutano, Ildefonso.—Caballeros, 31.

#### PAPEL DE FUMAR (VENTA DE)

Alba Pardo, Concepción.—Colón, 75.  
Escrig Aparisi, Manuel.—San Félix, 7.  
Nomdedeu Ferrer, Emilio.—Mayor, 87.

#### MAQ. TIMBRAR PAPEL SEDA

Martínez Peris, Joaquín.—F. Valls, 32.  
Rallo Segura, Agustín.—Sanahuja, 10.

#### PAPELERIAS

Gómez Pérez, Plácido.—García Hernández, 5.  
Roca Sales, Emilio.—Colón, 90.

#### MAQ. PAPEL SEDA

Martínez Peris, Joaquín.—J. Valls, 1.  
Peris Masip, Juan.—Pl. República, 4.

#### PAQUETERIAS

Beltrán García, Rodrigo.—San Félix, 62.  
FOLCH SORRIBES, JULIO.—R. Zorrilla, 33.  
Monfort Nebot, Manuel.—Conde Aranda, 49.

Monforte, Manuel.—R. Mijares, 73.  
 PADILLA, ELISEO.—García Hernández.  
 Pastor Carbó, José María.—Colón.  
 REVERTER MESEGUER, JUAN BAUTISTA.—Colón, 44.  
 Rodríguez Bernat, Francisco.—G. Chermá, 90.  
 Roig, Viuda de S.—G. Chermá, 80.  
 Safont Soler, Rosario.—Colón, 50.  
 Serrano Ramón, Luis.—G. Chermá, 22.  
 Taús Olucha, José.—G. Chermá, 82.  
 Vidri Gómez, Encarnación.—R. Magdalena, 70.

#### PAQUETERIAS (AL POR MAYOR)

Dols Vicent, Ramón.—Colón, 72.  
 Gor Puerta, Antonio.—Colón, 88.  
 PADILLA MICHAVILA, ELISEO.—García Hernández, 7.  
 Pascual Feltrer, José.—Alloza, 7.

#### PATATAS (AL POR MAYOR)

Aparici, Vicente, Viuda de.—Temprado, 28.  
 Casals Verche, Vicente.—Alloza, 44.  
 Lleó Cervera, Vicenta.—Cisternes, 12.

#### PELUQUERIAS

ALCARAZ ROMERO, VICTOR.—Alloza.  
 Arzo José, Jaime.—R. Zorrilla, 4.  
 ARZO OSET, JAIME.—R. Zorrilla.  
 Arzo Oset, Jaime.—R. Zorrilla.  
 Badenes, Benito.—Castelar, 9.  
 Barberá, Jaime.—Mayor, 8.  
 Colón Garrigós.—G. Chermá, 86.  
 Mallasent Trilles, Juan.—G. Chermá, 54.  
 Miró Pallarés, Ramón.—G. Chermá, 8.

#### PERFUMERIA (VENTA DE)

ASENSIO RUANO, Francisco.—G. Chermá, 36.

#### PERIODICOS

*Heraldo de Castellón* (Diario).—E. Viciano.  
*La Provincia Nueva* (Diario).—Campoamor.  
*Diario de Castellón* (Diario).—Caballeros.  
*República* (Diario).—Mayor.  
*Lealtad*.  
*Boletín de Cultura*.  
*La Voz del Obrero*.

#### PERITO AGRICOLA

Marzá Esteve, José.—Mayor, 117.

#### PIANOS (VENTA DE)

CARO LUIS, RICARDO.—G. Chermá, 56.

#### PIEDRA ARTIFICIAL (FÁBRICAS DE)

BLASCO BLASCO, ANTONIO.—Pi y Margall, 57.

Dolz Carbonell, Severino.—F. Brea, 11.

Montañés Serrano, Pedro.—P.º Morella.

FERRANDIS SALVADOR, JOSE.—Rda. Magdalena, 5.

#### PINTORES

AGOST, VICENTE.—B. Reus, 16.

Blanco Calderón, Manuel.—Progreso, 6.

Braulio Pons, Vicente.—O'Donnell.

Llopis Martínez, José.—Mar, 19.

Pascual Almela, José.—San Félix, 31.

Tirado, Braulio.—Pescadores.

#### PLANCHADO MECANICO

Gutiérrez, Federico.—Colón, 15.

#### POLVORA Y EXPLOSIVOS (VENTA DE)

Dols Vicent, Joaquín.—Colón, 41.

LOPEZ DEL CASTILLO, FRANCISCO.—Pl. Rey, 9.

Rodríguez Paredes, Vicente.—Pl. Rey, 41.

ROYO MORALES, MANUEL.—Ruiz Zorrilla, 26.

#### POMPAS FUNEBRES

Pascual Museros, Antonio.—Caballeros, 19.

S. A. Funeraria Económica.—G. Chermá, 125.

Viuda de Salvador Ayala.—G. Chermá.

#### POSADAS

Pérez Cardona, Pascual.—Colón, 86.

Petit Sánchez, José.—Rda. Mijares, 55.

Roig Pitarch, Pedro.—Amadeo I, 44.

Segura Mestre, Ezequiel.—Constitución, 20.

#### PRACTICANTES

Aguilar Miralles, José.—Cervantes, 34.

Cardona Ferrer, José.—Lealtad, 9.

Cumba Badenes, Agustín.—Canalejas, 36.

Bueso Montolíu, Francisco.—Cataluña, 1.

García Ortí, Ramón.—Zaragoza, 9.

Granchel Lloréns, Pablo.—Zaragoza.

Huguet Sorribas, Vicente.—San Félix, 37.

Más Fortanet, Vicente.—Mayor, 117.

Montolíu Más, Cristóbal.—Pl. Clavé.

## PRACTICOS DEL PUERTO

(Véase página 171)

### PROCURADORES

(Véase página 145)

### PUNTAS DE PARIS

Dols Vicent, Joaquín.—Colón, 41.

### QUINCALLA (VENTA DE)

Chermá y Braulio.—Colón, 23.

Poves Hernández, Juan.—G. Chermá, 78.

Ripollés Cosín, Vicente.—G. Chermá, 20.

### REFRESCOS

Campos Cortina, José.—Rda. Mijares, 61.

Ruiz Comín, José.—Colón, 39.

### RELOJERIAS

CARO LUIS, RICARDO.—G. Chermá, 56.

PELAEZ, MANUEL.—Colón, 27.

Folch Ferrer, Vicente.—P. República, 14.

GAUCHIA, JOAQUIN.—Colón, 78.

SAIZ SALVA, ANTONIO.—Ruiz Zorrilla, 14.

Samper Roca, Ricardo.—Ruiz Zorrilla, 22.

### REJILLA (FÁBRICAS DE)

Amat Más, Esteban.—San Vicente, 17.

Arau Fontanet, Manuela.—San Vicente, 36.

Gargallo Montesinos, Cándido.—San Vicente, 68.

Meseguer García, Antonio.—Libertad, 16.

### ROMANAS (CONSTRUCCIÓN DE)

Artola Soligó, Manuel.—Ruiz Zorrilla, 16-18.

### ROPA BLANCA PARA NIÑOS

Escuder Escrig, Paulina.—Colón, 57.

Gasch Isach, Martín.—P. Rey, 40.

Lavernia, José.—Pl. Rey.

Marmaneu Estupiñá, Enrique.—P. Rey, 24.

Mateo, Gregoria.—G. Chermá, 35.

Peña Albero, Carmen.—Colón, 70.

### SALVADOS (AL POR MAYOR)

Alonso Estellés, Pascual.—P.º de Morella.

Andrés Andrés, Vicente.—García Hernández, 4.

Beltrán Negre, Aurelio.—Zaragoza, 21.

Cabrera Altava, José.—Pi y Margall, 125.

Colomer Vidal, Emilio.—P.º Morella, 20.

Dualde Albalat, Agustín.—P.º Morella, 7 y 8.  
Flors Piquer, María.—Zaragoza, 18.  
MOLINA SANTAMARIA, JOSE.—P.º Morella.  
Viciano Torres, Francisco.—Pl. Rey, 28.

#### SASTRES CON TEJIDOS

Archilés Llop, Jaime.—Mayor, 7.  
CORBELLA, JOSE.—P. Rey, 7.  
Ferrer Badenes, José.—R. Zorrilla, 23.  
Ferrer Llisterri, Miguel.—Pi Margall, 25.  
LORAS TORRES, VICENTE.—Pl. Castelar.  
Llansola Pascual, Emilio.—Mayor, 16.  
PRESENTACION, LEONIDAS.—P. Rey, 70.  
SOLIVA CALDUCH, ANTONIO.—Colón, 11.  
Vilar Breva, Tomás.—Mayor, 26.

#### SASTRES

Alonso Sos, Cristóbal.—Alloza, 86.  
Avinent Montaner, Julián.—Pi Margall, 159.  
Bainat Masip, José.—Enseñanza, 19.  
Esteller Torres, Manuel.—Lidón, 65.  
Gozar Gozalbo, Carlos del.—S. Vicente, 13.  
Beltrán Solsona, Salvador.—G. Chermá.  
Marco Falió, Cristóbal.—Pl. Rey, 29.  
Mariño Alba, Juan.—O'Donnell, 1.  
Martí Esteve, Juan.—Campoamor, 11.  
Marzá Cepriá, Bartolomé.—Amalio Gimeno, 28.  
Mas Viciano, Antonio.—Arenós, 54.  
Mata Juan, Manuel.—Cazadores, 23.  
Miralles Vidal, Amadeo.—Mayor, 13.  
Miralles Vidal, Manuel.—Pi Margall, 106.  
Miralles Pallarés, Tomás.—Pescadores.  
Navarro Miralles, Angel.  
Nebot Mateu, Manuel.—Mayor, 101.  
Prades Galmes, Juan.—Alloza, 33.  
RAMOS ESCOIN, JOSE.—Mayor, 96.  
Sales Aguado, Jaime.—Mayor, 17.  
Sebastiá Guardiola, Juan.—Pl. Rey, 25.  
Tirado Escuder, Tomás.—Colón, 26.  
Torres García, José.—Pl. Rey, 78.  
Valverde, Vicente.—Pl. Clavé.  
Ventura, Elías.—Caballeros, 55.  
Vicent Ortiz, Bautista.—Canalejas, 114 (Grao).

#### SERRERIAS

ABDON LLOPIS, FORTUNATO.—G. Chermá, 172.  
ALTAVA PACHES, VICENTE.—C. Noroña.

Amat Alós, Vicente.—Ramos, 3 y 5.  
 Balaguer García, Vicente.—Cataluña, 19.  
 Baltasar Escrig, Fernando.—P. Vela.  
 BERNAT ARMENGOT, VICENTE.—Cataluña, 8.  
 España Ribera, Salvador.—P. Verdaguer, 35.  
 Funeraria Económica, S. A.—P. Galdós.  
 Galmes Sala, José.—R. Argentina.  
 Gil Safont, Pascual.—Donat, 21.  
 Gimeno Tomás, Enrique.—Alcora, 5.  
 Gómez Molino, Rafael.—Pi y Margall, 15.  
 Llarch Ortells, Benjamín.—Blasco Ibáñez (Grao).  
 Mateu Archilés, Vicente.—Donat, 26.  
 Monferrer Febrer, Marcos.—Av. Cementerio.  
 Monferrer, Maximiano.—Alcora.  
 NEBOT APARISI, ENRIQUE.—P.º Morella.  
 Nos Selma, Joaquín.—Pi y Margall, 85.  
 Ricardo Selma, Baltasar.—S. Vicente, 3.  
 TORNER, VICTORIANO.—Av. Cementerio.  
 Viciano Prades, Tomás.—L. Vives, 5.

#### SOGAS Y CORDELES

Doménech Oliya, José.—Salmerón, 10.  
 LARA IBÁÑEZ, JOSE.—Pl. F. Galán, 43.  
 Pitarch Gallarza, José.—F. Galán.  
 Pitarch Sales, Vicente.—Pl. Clavé, 3.  
 Segura Armengot, Enrique.—Pl. Rey, 89.  
 Villalba Vilar, José.—Zaragoza, 36.

#### SOLDADURA AUTOGENA

ALAGARDA FORNOS, JOSE.—G. Huguet, 22.  
 Bellmunt Ortiz, Manuel.—Cajal, 9.  
 Forcada Sanz, Agustín.—Ximénez, 10.  
 Monferrer, Manuel.—Segarra, 7.  
 Muñoz Peris, José.—Clará, 3.  
 Ordóñez Ferrer, Vicente.—Fola.  
 PRADES BLASCO, EMILIO.—Salmerón, 1.

#### SOMBRERERIAS

Puig Ramírez, Francisco.—Colón, 51.  
 Ramón.—G. Chermá.  
 Vives Beltrán, Guillermo.—G. Chermá, 28.

#### TABERNAS

Alicart Cuevas, Tomás.—C. Mar (Grao).  
 Amat Bernat, Buenaventura.—Pi y Margall, 185.  
 Amat Escuder, José.—Partida Malafa.  
 Amiguet Galf, Bautista.—Partida Plana.

Antolí Miralles, José.—Zaragoza, 36.  
 Arquimbao Pesudo, José.—Carretera Alcora.  
 Avinent Ribera, Juan.—Bayer, 10.  
 Beltrán Fabregat, Antonio.—Pinar (Grao).  
 Beltrán Morera, Joaquín.—Rda. Mijares, 164.  
 Beltrán Rubio, Salvador.—C. Llinás, 32.  
 Bort Bachero, José.—Carr. Valencia, 3.  
 Collado Molina, José.—Morería, 6.  
 Doménech Sorribes, Angel.—C. Viciano, 40.  
 Fabregat Gasulla, Ramón.—Caperó, 37.  
 Ferrara Marco, Dolores.—Camino Grao.  
 Ferrer Berjano, José.—Carretera Alcora.  
 FERRER ESPINOSA, MARINO.—Caballeros, 47.  
 García, José.—Carretera Almazora.  
 Gil Trilles, Vicente.—Carretera Alcora.  
 Giner Ferrer, Fabián.—Cam. Benicásim.  
 Gómez Pastor, Vicente.—Campoamor, 38.  
 Hernández Pastor, Vicente.—S. Miguel, 25.  
 Lleó Peña, Juan.—Vera, 31.  
 Martí Pachés, José.—Carretera Lucena.  
 Martí Valles, José.—Partida Vallet, 2.<sup>a</sup> Serrada.  
 Mateu Berdoy, R. Alvaro.—P. Rey, 46.  
 Marzá Capdevila, Juan.—Pi y Margall, 149.  
 Mon Eixeres, Francisco.—E. Viciano, 45.  
 Montañés Varella, Miguel.—Carret. Benicásim.  
 Ortí Miralles, Rosa.—C. Valencia (Grao).  
 Peiró Barberá, Francisco.—Av. Dr. Clará, 46.  
 Pérez Esteve, Vicente.—7 Marzo, 8.  
 Prats Biosca, Manuel.—S. Miguel, 49.  
 Raya Ferrer, Bautista.—Rda. Mijares.  
 Ramos Ayxares, José.—Av. Puerto (Grao).  
 Ramos Renau, Francisco.—Carret. Villarreal.  
 Redó Sabado, Vicente.—S. Vicente, 91.  
 Roda Roca, Agustín.—Cazadores.  
 Sánchez Martínez, Antonio.—Conde Noroña, 121.  
 Serrano Aramburo, Pilar.—Carret. Almazora.  
 Sistero Perera, Moisés.—C. Climent, 5.  
 Tárrega Blanch, Rosa.—A. Maura, 30.  
 Tomás Cervera, Vicente.—La Palma.  
 Torres Escuder, José.—Carret. Valencia.  
 Torres García, José.—Partida La Plaña.  
 Vicente Puerto, José.—J. Costa, 34.

#### TABLAJEROS

Besalduch, Luis.—Mercado.  
 Brevia Barberá, Francisco.—G. Chermá, 20.



# ALMACÉN DE VINOS

UNO DE LOS MÁS IMPORTANTES DE ESPAÑA



## AMADEO ASENSI

**BODEGAS EN VILLARRO-  
BLEDO, ALMANSA, ALBACETE,  
RÍO ZÁNGARA Y OTRA EN  
CONSTRUCCION EN GANDESA**

**PRODUCCIÓN ANUAL  
5.000.000 DE LITROS**

**EXPORTACION A PROVINCIAS**

**AVENIDA  
DE ALCORA  
CASTELLON**

Escoín Gómez, Vicenta.—Vera, 27.  
 Escoín Gómez, Vicente.—Pescadería, 21.  
 Ferrer Segarra, Francisco.—F. Breva, 90.  
 Gimeno Ramos, Antonio.—Constitución.  
 Gimeno Ramos, Tomás.—R. Vila, 13.  
 Martínez San Juan, Antonio.—Mercado.  
 Pérez Flaus, José.—Mercado.  
 Peris Fernández, José.—Pi y Margall, 22.  
 Ramos Martí, José.—P. Tetuán, 9.  
 Segarra Pérez, Tomás.—Alloza, 41.  
 Torrent Mundo, Vicente.—S. Luis, 45.  
 Vallés Barreda, Tomás.—Canalejas, 34 (Grao).  
 Vicent Guinot, Emilio.—Vera, 15.

#### TEJAS (FÁBRICAS DE)

Blasco Soler, Vicente.—Pi y Margall.  
 Martín, Tiburcio.—Aven. Valencia.  
 Nos Alba, José.—Libertad, 116.

#### TEJIDOS

Almer y Baeza.—G. Chermá, 5.  
 Bernat Ahicart, Alfredo.—Colón, 39.  
 Blay y Pérez.—Colón, 40.  
 Esparducer Alba, Carmen.—A. Maura, 20.  
 Fabregat Tusón, Emilio.—Colón, 35.  
 Marco Valls, Evaristo.—Pl. del Rey.  
 Martí, Alfredo.—Colón.  
 Murillo Alba, Juan.—O'Donnell, 17.  
 Nebot Uxó, José.—Colón, 1.  
 Rubert Ramos, Matías.—Pl. Rey, 12.  
 Sastre Sales, Agustín.—Constitución, 33.  
 Soler Oliva, Manuel.—Canalejas, 10 (Grao).  
 Soler Vidal, Manuel.—Pl. Clavé, 19.  
 Tárrega Pachés, Juan.  
 Tárrega Vives, Joaquín.—G. Chermá, 23.  
 Valls Capdevila, Cristóbal.—G. Chermá, 45.  
 Viuda de Miguel Peña.—G. Chermá, 88.

#### TEJIDOS (VENTA AL AIRE LIBRE)

Ahicart Solsona, Ramón.—Cárcel Vieja.  
 Albert Juan, Teresa.—Trav. Vieja.  
 García Renau, Celestino.—Idem ídem.  
 Peiró Martínez, Antonia.—Idem ídem.  
 Pinter Martínez, Elvira.—Idem ídem.  
 Tomás Benet, Manuel.—Cárcel Vieja.

#### TINTORERIAS

Auledo, Emilio (Viuda de).—Alloza, 97.

Cortés Vilar, Rosa.—Mayor.  
Chiva Aparici, Federico.—Lealtad, 14.  
Del Río, Manuel.—Ballester, 4.  
Tintorería Soto, S. A.—G. Chermá, 41.

#### TOCINERIAS

Asarau Montañés, Remigio.—S. Félix, 6.  
Bernad Royo, Vicente.—Pl. Clavé, 34.  
Bon Porcar, José.—F. Breva, 76.  
Catoli Vivas, Francisco.—Canalejas, 70 (Grao).  
Escrig Escrig, Práxedes.—Caballeros.  
FORNET, LEONARDO.—P. Constitución, 7.  
Mir Torres, José.—Salmerón, 16.  
Padilla Collado, Pedro.—Cárcel.  
Piñón Torruella, Manuel.—Constitución, 32.  
Tirado Tirado, Francisco.—Pi y Margall, 78.  
Tirado Miralles, José.—Campoamor, 23.  
Uxo Gómez, Carmen.—Canalejas, 70 (Grao).  
Villarroiç Tárrega, Juan B.—Pl. Rey, 60.

#### TRAPOS (ALMACÉN DE)

Boluda Sánchez, Severino.—R. Barcia, 4.  
Ferrán Cervera, Juan.—Zaragoza, 58.  
Jorani García, Mateo.—Lepanto, 4.  
Montoya Blanch, Blas.—P.º Morella.

#### TRINQUETES

Numancia.—Av. Dr. Clará.  
Solsona, Ramón.—R. Vila.

#### TRIPAS AL POR MAYOR

Arcusa Igual, Francisco.—Constitución, 31.  
Sancho Julián, P.—Constitución, 36.

#### TURRON (VENTA DE)

Martínez, Virtudes.—Gasset, 9.  
Masiá Soler, Antonio.—G. Chermá, 65.  
Masiá Soler, Manuel.—G. Chermá, 29.  
Flors Sales, Agustín.—Mayor, 73.

#### ULTRAMARINOS

Arcusa, Francisco.—P. Constitución.  
Canós Amat, Victoriano.—Rda. Mijares, 136.  
Climént Manuel, Francisco.—Tárrega, 12.  
Gascón Martín, Pedro.—G. Chermá, 116.  
Gual Negre, Daniel.—G. Chermá, 66.  
Pallarés Oliver, David.—Golón, 42.

Rodrigo Paredes, Vicente.—P. Rey, 41.  
Ripollés Bellmunt.—Colón, 53.  
Sancho Julián, Pedro.—Constitución, 36.  
Sáiz Lahuerta, Vicente.—G. Chermá, 174.  
Selfa Ferrando, Agustín.—Salmerón, 155.  
Tárrega Molinero, Consuelo.—Sanahuja.  
TENA, MIGUEL.—Pi y Margall, 31.  
Trilles Miralles, Tomás.—S. Félix, 3.  
Vicent Castellet, Miguel.—R. Zorrilla, 30.

#### VINOS AL POR MAYOR

Armiño Gómez, Manuel.—Trav. Morella, 5.  
ASENSI QUERAL, AMADO.—Av. Alcora.  
Castellanos Adell, José.—Trav. Morella.  
Escrig Nebot, Joaquín.—Libertad, 48.  
García Fuster, Ricardo.—O'Donnell, 5.  
OLIVER SANROMÁ, PABLO.—Rda. Mijares, 41.  
Roig, Juan.—Av. Puerto (Grao).

#### VINOS EXTRANJEROS

Moltó, Guillermo.—Pl. F. Galán, 4.

#### VINOS GENEROSOS

H. de Guillermo Moltó.—Pl. F. Galán, 36.

#### VERIFICADOR DE CONTADORES ELECTRICOS

Segura Sánchez, Alfonso.—P.º Obelisco, 5.

#### VETERINARIOS

Beltrán García, Rodrigo.—S. Félix, 62.  
Blasco Juliá, Gregorio.—Colón, 17.  
García Celades, Ernesto.—Rda. Mijares, 122.  
Moreno Martí, José.—Caballeros.  
Ferrer Viciano, José.—Pi y Margall, 19.  
González Badía, Manuel.—Pl. Rey Don Jaime, 14.  
Vilache Clavel, Santiago.—P. Tetuán, 29.

#### YESO (FÁBRICA DE)

ARNAL SIFRE, PASCUAL.—Cronista Rocafort.  
CABALLER MOLTÓ, JOSE.—Joaquín Costa.  
GASCÓ VILARROIG, AGUSTIN.—Rda. Magdalena.

#### ZAPATEROS

ALCACER, GREGORIO.—Balaguer.  
Delayo Cazador, Antonio.—Maura, 5.

#### ZINC (APARATOS DE)

Dolz Climent, Antonio.—S. Vicente, 43.  
Ordóñez Ferreres, Vicente.—Fola, 26.

## BARES-RESTAURANTS

- Mas Prades, José.—P. República.  
Mestre Gasulla, Ramón.—Falcó, 6.  
Moncayo Sanz, Guadalupe.—A. Alonso.  
Montesinos, Vicente.—G. Chermá, 42.  
Ortells Serrán, Mariano.—G. Chermá, 51.  
Perales Compañ, Leandro.—G. Trejo, 6 (Grao).  
Renau Forés, Faustino.—R. Magdalena, 8.  
Ribés Huguet, Cándido.—Muelle Poniente (Grao).  
Solsona Ribes, Luis.—Colón, 77.  
Torrent Mas, Tomás.—Buenavista, 35 (Grao).  
Truch Sánchez, Antonio.—Av. Puerto, 9 (Grao).

## CAFÉS

- La Habana.—P. Castelar.  
EL SUIZO.—P. Castelar.

## CAFÉS ECONÓMICOS

- Ariño Garbi, Francisco.—García Trejo, 27 (Grao).  
Arrufat Marco, Manuel.—Isabel la Católica, 9.  
Bastán Ferrer, Vicente.—Buenavista (Grao).  
Beltrán Lliberós, Agustín.—Gobernador, 62.  
Bernat Ribes, Manuel.—Estación Norte.  
Bernat Peirats, Salomé.—San Miguel, 19.  
Blasco Yuste, Mariano.—C. Valencia, 2.  
Boulda Colomer, José.—R. Mijares, 114.  
Campos Cortina, José.—Obelisco.  
Cardona Maña, María.—Constitución, 28.  
Castel Tarrascal, Bautista.—Buenavista (Grao).  
Caudet Antañanzas, José.—P. República.  
Climent Ramón, Manuel.—Fortuna, 23.  
Edo Chiva, María.—Av. Puerto (Grao).  
Fabregat Alcácer, Társila.—Zaragoza, 27.  
Gabarda Rodrigo, José.—P. Santa Bárbara, 3.  
Galmes Alicart, Nicolás.—Buenavista (Grao).  
García Martínez, Vicente.—J. Villarroig, 14.  
Gimeno Fonseca, Carlos.—Independencia, 3.  
Gual Granell, Vicente.—A. Gimeno, 4.  
Gual Simó, Manuel.—G. Chermá, 112.  
Lara Lara, Lino.—Buenavista (Grao).  
Luis Calduch, Bautista.—S. Vicente, 2.  
Mateu Capdevila, José.—S. Félix.  
Martí Martí, Manuel.—Libertad, 2.  
Martín Pruñosa, Abdón.—Libertad, 31.  
Martínez Nos, Manuel.—P. Obelisco.  
Marzá Capdevila, José.—Tosquella, 1.  
Mateu Capdevila, José.—Ruiz Vila, 38.

Melia Tomás, Félix.—R. Mijares, 170.  
 Mestre Meseguer, José.—Obelisco.  
 Molina, Venancia.—Alloza, 58.  
 Monserrat Aledo, Francisco.—C. Mar.  
 Nomdedeu Peña, Antonio.—A. Gimeno, 7.  
 Nos Gimeno, Vicente.—Gasset, 7.  
 Ortiz Cabrera, José.—Gobernador, 1.  
 Peiró Barberá, Francisco.—Ballester, 5.  
 Peña Fabregat, Vicente.—Estación, 1.  
 Peris Taurá, María.—F. Brevia, 42.  
 Prades Estall, Elías.—R. Mijares, 81.  
 Ramón Tárrega, Francisco.—Pl. Clavé, 33.  
 Ribes Huguet, Ernesto.—G. Chermá, 63.  
 Sabater, Vicente.—Blasco Ibáñez (Grao).  
 Sabater Portolés, Tomás.—Villarraig, 8.  
 Sales Moya, Sabina.—Pi y Margall, 22.  
 Sanz Albalat, José.—Isabel la Católica, 16.  
 Tárrega Sorribes, José.—Colón, 75.  
 Tellons Pons, Joaquín.—R. Magdalena, 28.  
 Tomás Torrella, Dolores.—G. Chermá, 3.  
 Ubeda Cabedo, Joaquín.—S. Félix, 7.  
 Valls Llansola, Bernardo.—F. Brevia, 77.  
 Villaplana Porcar, Agustín.—F. Brevia, 42.

#### FIAMBRES

Arcusa Igual, Francisco.—P. Constitucióón.  
 Climent Manuel, Francisco.—Tárrega, 12.  
 García Bellés, Primitivo.—Vera, 1.

#### GASOLINA (VENTA DE)

Aparici Garcés, Adolfo.—Pi y Margall.  
 Badenes Tárrega, Andrés.—S. Félix.  
 Bellés Ariño, Vicente.—G. Trejo, 53 (Grao).  
 Cortés Lavall, José.—Jover.  
 Fabra Agut, Francisco.—Sixto Cámara.  
 Franch, Piedad (Viuda Lavall).—Asensi.  
 Marzá Año, José.—Pi y Margall.  
 Masdesbertrand, M.—P. Independencia.  
 Peris y Varela.—Herrero.

#### HORNOS (VÉASE PANADEROS)

Agut Ramón, Juan.—Ronda Mijares.

---

# HOTEL SUIZÓ

DE PRIMER ORDEN  
 CASTELLÓN

Agut Ventura, José.—Ruíz Vila, 13.  
Beltrán Marzá, Gabino.—Arenós, 14.  
Bellmunt Ortiz, José.—Carlos Llinás.  
Benedito Adsuara, Félix.—San Roque, 101.  
Benedito Solsona, Félix.—San Roque, 101.  
Blanch Mestre, Ramón.—Zaragoza, 47.  
Blay Piquer, Bautista.—Salmerón, 62.  
Castillo Rosales, Manuel.—Mayor, 72.  
Cervelló Bauzá, Francisco.—Campoamor, 1.  
Climent Verchili, Domingo.—Barceló, 31 (Grao).  
Chaler Plá, Ricardo.—Conde Pestagua.  
Dalmau Climent, Elías.—Arrufat, 85.  
Doménech Lloréns, Francisco.  
Esteve, Consuelo.—Paso, 3.  
Fabregat Bellés, Ramón.—Pl. Constitución.  
Falcó Gavara, Vicente.—Pl. Clavé, 32.  
Gascó Babiloni, Luis.—Cantarería, 19.  
Gimeno Miralles, Vicente.—Pl. Sixto Cámara.  
Gómez Meliá, Lorenzo.—Pi y Margall, 62.  
Gomis Aguirre, Pascual.—Libertad, 53.  
Gumbau Altava, Vicente.—S. Félix, 37.  
Llopis Merced, Bautista.—Pl. Rey, 32.  
Mateu Capdevila, Adolfo.—Pl. Isabel la Católica.  
Meseguer Traver, Vicente.—Morería, 1.  
Miralles Jover, Francisco.—Antonio Maura.  
Miralles Roselló, José.—Canalejas, 13 (Grao).  
Moret Caballer, Francisco.—Mayor, 148.  
Moya Doménech, Joaquín.—Pl. Rey, 5.  
Pastor, Joaquín.—Mayor, 54.  
Peñalver Pascual, Vicente.—Alloza, 195.  
Renau Mateu, Vicente.—Salmerón, 57.  
Rubio Navarro, Salvador.—Libertad, 42.  
Sales Marmaneu, Jaime.—Climent, 50.  
Sánchez Chiva, Vicente.—Paso.  
Sancho Amiguet, José.—Salmerón, 124.  
Sebastián León, Vicente.—P. Iglesia, 12 (Grao).  
Solsona Cabedo, Julio.—Mayor.

---

**CONSULTE SU PUBLICIDAD A**



**PROPAGANDAS TIRIS**

Soriano López, Agustín.—Mar, 148.  
Tolentino Castell, Ricardo.—I.º Mayo, 28.  
Traver Albert, Felipe.—Vera, 30.  
Valverde Torres, Vicente.—S. Pedro (Grao).  
Viciano Farcher, Pedro.—G. Chermá, 20.  
Vidal Muñoz, Joaquín.—Libertad, 53.  
Villalba, Francisco.—P. República, 14.  
Vives Balbayo, Manuel.—Colón, 26.

#### TRANSPORTES

Celades Miñana, Juan.—Zaragoza, 14.  
Escrig Nebot, Joaquín.—P. Galdós, 29.  
Escrig Nebot, Juan.—Mendizábal, 25.  
Marzá Capdevila.—Pi y Margall, 141.  
Muñoz Gonzalbo, Juan.—I.º de Mayo, 49.  
Petit Sánchez, José.—R. Mijares, 55.  
SANCHIS PRATS, JOSE.—Alloza, 67.  
Vidal Nos, José.—P. Obelisco.

## **EMBUTIDOS “VALENCIA”**

### **JOSE MARIA LLAGO**

**Especialidad en embutidos del país  
y gran variedad en fiambres**

**Despacho y venta: Plaza de la Constitución, número 26  
Elaboración de los embutidos: Balaguer, núm. 5 - CASTELLÓN**

## **CAFÉ SUIZO** EL MÁS CÉNTRICO DE CASTELLÓN

**CAFÉ EXPRES-LICORES-HELADOS EN GENERAL  
BILLARES EN EL ENTRESUELO**

**Plaza Castelar**

**CASTELLÓN**



## **Poblaciones que constituyen Ayuntamiento en la provincia de Castellón**

**ADZANETA.**—Partido judicial de Lucena. Diócesis de Tortosa. 3.117 habitantes de hecho, 3.272 de derecho. A 44 kilómetros de la capital. Correos : cartería, recibe giro postal hasta 250 pesetas.

**AHIN.**—Partido judicial de Segorbe. Diócesis de Tortosa. 450 habitantes de hecho, 522 de derecho. A 30 kilómetros de la capital. Correos : cartería, recibe giro postal hasta 50 pesetas.

**ALBOCACER.**—Partido judicial de Albocácer. Diócesis de Tortosa. 3.310 habitantes de hecho, 3.626 de derecho. A 54 kilómetros de la capital. Correos : estafeta, recibe giro postal hasta 1.000 pesetas. Telégrafo limitado.

**ALCALA DE CHISVERT.**—Partido judicial de San Mateo. Diócesis de Tortosa. 5.855 habitantes de hecho, 5.990 de derecho. A 42 kilómetros de la capital. Estación ferrocarril del Norte. Correos : estafeta, recibe giro postal hasta 1.000 pesetas. Telégrafo limitado. Teléfono interurbano.

**ALCORA.**—Partido judicial de Lucena. Diócesis de Tortosa. 4.541 habitantes de hecho, 4.814 de derecho. A 19 kilómetros de la capital. Correos : estafeta, recibe giro postal hasta 1.000 pesetas. Telégrafo limitado.

**ALCUDIA DE VEO.**—Partido judicial de Segorbe. Diócesis de Tortosa. 794 habitantes de hecho, 855 de derecho. A 39 kilómetros de la capital. Correos : peatonía.

**ALFONDEGUILLA.**—Partido judicial de Nules. Diócesis de Tortosa. 946 habitantes de hecho, 973 de derecho. A 30 kilómetros de la capital. Correos : cartería, recibe giro postal hasta 250 pesetas. Teléfono municipal.

**ALGIMIA DE ALMONACID.**—Partido judicial de Segorbe. Diócesis de Segorbe. 1.022 habitantes de hecho, 1.114 de derecho. A 42 kilómetros de la capital. Correos : cartería, recibe giro postal hasta 250 pesetas. Teléfono municipal.

**ALMAZORA.**—Partido judicial de Castellón. Diócesis de Tortosa. 7.273 habitantes de hecho, 7.728 de derecho. A 4 kilómetros de la capital. Estación ferrocarril Norte y tranvía. Correos : estafeta, recibe giro postal hasta 1.000 pesetas. Telégrafo limitado. Teléfono interurbano.

**HIDROELÉCTRICA ESPAÑOLA. — Capitán García Hernández. Teléfono 28**

---

**ALMEDIJAR.**—Partido judicial de Segorbe. Diócesis de Segorbe. 712 habitantes de hecho, 831 de derecho. A 45 kilómetros de la capital. Correos : cartería, recibe giro postal hasta 250 pesetas.

**ALMENARA.**—Partido judicial de Nules. Diócesis de Tortosa. 1.825 habitantes de hecho, 1.890 de derecho. A 31 kilómetros de la capital.

- Estación ferrocarril Norte. Correos : cartería, recibe giro postal hasta 250 pesetas. Teléfono interurbano.
- ALTURA.—Partido judicial de Segorbe. Diócesis de Segorbe. 2.905 habitantes de hecho, 2.949 de derecho. A 33 kilómetros de la capital. Estación ferrocarril. Correos : estafeta, recibe giro postal hasta 1.000 pesetas. Teléfono interurbano.
- ARAÑUEL.—Partido judicial de Viver. Diócesis de Valencia. 778 habitantes de hecho, 848 de derecho. A 50 kilómetros de la capital. Estación ferrocarril. Correos : cartería, recibe giro postal hasta 250 pesetas. Teléfono municipal.
- ARES DEL MAESTRE.—Partido judicial de Morella. Diócesis de Tortosa. 2.031 habitantes de hecho, 2.228 de derecho. A 65 kilómetros de la capital. Correos : cartería, recibe giro postal hasta 250 pesetas.
- ARGELITA.—Partido judicial de Lucena. Diócesis de Valencia. 380 habitantes de hecho, 400 de derecho. A 33 kilómetros de la capital. Correos : cartería, recibe giro postal hasta 50 pesetas.
- ARTANA.—Partido judicial de Nules. Diócesis de Tortosa. 2.695 habitantes de hecho, 2.758 de derecho. A 30 kilómetros de la capital. Correos : estafeta de segunda clase ; recibe giro postal hasta 1.000 pesetas. Teléfono municipal.
- AYODAR.—Partido judicial de Lucena. Diócesis de Valencia. 875 habitantes de hecho, 943 de derecho. A 32 kilómetros de la capital. Correos : cartería, recibe giro postal hasta 250 pesetas. Teléfono municipal.
- AZUEBAR.—Partido judicial de Segorbe. Diócesis de Segorbe. 788 habitantes de hecho, 799 de derecho. A 42 kilómetros de la capital. Correos : cartería, recibe giro postal hasta 50 pesetas. Teléfono interurbano municipal.
- BALLESTAR.—Partido judicial de Morella. Diócesis de Tortosa. 320 habitantes de hecho, 412 de derecho. A 89 kilómetros de la capital. Correos : peatonía.
- BARRACAS.—Partido judicial de Viver. Diócesis de Segorbe. 518 habitantes de hecho, 548 de derecho. A 72 kilómetros de la capital. Correos : cartería, recibe giro postal hasta 250 pesetas. Teléfono municipal.
- BECHI.—Partido judicial de Nules. Diócesis de Teruel. 2.032 habitantes de hecho, 2.120 de derecho. A 14 kilómetros de la capital. Estación ferrocarril tranvía. Correos : cartería, recibe giro postal hasta 250 pesetas. Teléfono municipal urbano e interurbano.

## **HIDROELÉCTRICA ESPAÑOLA. — Capitán Galán, 82**

- BEGIS.—Partido judicial de Viver. Diócesis de Segorbe. 1.238 habitantes de hecho, 1.270 de derecho. A 74 kilómetros de la capital. Correos : cartería ; recibe giros postales hasta 250 pesetas. Teléfono municipal.
- BEL.—Partido judicial de Morella. Diócesis de Tortosa. 144 habitantes

- de hecho, 171 de derecho. A 93 kilómetros de la capital. Correos : peatonía.
- BENAFER.**—Partido judicial de Viver. Diócesis de Segorbe. 373 habitantes de hecho, 365 de derecho. A 60 kilómetros de la capital. Estación de ferrocarril. Correos : cartería ; recibe giro postal hasta 250 pesetas.
- BENAFIGOS.**—Partido judicial de Albocácer. Diócesis de Tortosa. 936 habitantes de hecho, 985 de derecho. A 40 kilómetros de la capital. Correos : peatonía.
- BENASAL.**—Partido judicial de Albocácer. Diócesis de Tortosa. 2.525 habitantes de hecho, 2.710 de derecho. A 76 kilómetros de la capital. Correos : cartería ; recibe giros postales hasta 250 pesetas. Telégrafo limitado.
- BENICARLO.**—Partido judicial de Vinaroz. Diócesis de Tortosa. 7.012 habitantes de hecho, 7.113 de derecho. A 71 kilómetros de la capital. Estación de ferrocarril Norte. Correos : estafeta ; recibe giro postal hasta 1.000 pesetas. Telégrafo limitado. Teléfono urbano e interurbano.
- BENICASIM.**—Partido judicial de Castellón. Diócesis de Tortosa. 1.568 habitantes de hecho, 1.544 de derecho. A 13 kilómetros de la capital. Estación de ferrocarril Norte. Correos : estafeta ; recibe giros postales hasta 1.000 pesetas. Telégrafo limitado. Teléfono urbano e interurbano.
- BENLLOCH.**—Partido judicial de Albocácer. Diócesis de Tortosa. 1.661 habitantes de hecho. 1.735 de derecho. A 30 kilómetros de la capital. Correos : cartería ; recibe giros postales hasta 250 pesetas.
- BOJAR.**—Partido judicial de Morella. Diócesis de Tortosa. 361 habitantes de hecho, 559 de derecho. A 96 kilómetros de la capital. Correos : peatonía.
- BORRIOL.**—Partido judicial de Castellón. Diócesis de Tortosa. 3.019 habitantes de hecho, 3.333 de derecho. A 9 kilómetros de la capital. Correos : cartería ; recibe giros postales hasta 250 pesetas. Teléfono municipal.
- BURRIANA.**—Partido judicial de Nules. Diócesis de Tortosa. 13.895 habitantes de hecho, 15.107 de derecho. A 10 kilómetros de la capital. Estación de ferrocarril Norte y tranvía. Correos : estafeta ; recibe giros postales hasta 1.000 pesetas. Telégrafo completo. Teléfono urbano e interurbano.

---

**HIDROELÉCTRICA ESPAÑOLA. — Ramón y Cajal, 45. Teléfono núm. 94**

---

- CABANES.**—Partido judicial de Castellón.—Diócesis de Tortosa. 3.653 habitantes de hecho, 3.824 de derecho. A 26 kilómetros de la capital. Estación del Norte. Correos : cartería ; recibe giro postal hasta 250 pesetas. Teléfono municipal.
- CALIG.**—Partido judicial de Vinaroz. Diócesis de Tortosa. 2.827 habitantes de hecho, 3.357 de derecho. A 80 kilómetros de la capital. Correos : cartería ; recibe giros postales hasta 250 pesetas. Teléfono municipal.

- CAMPOS DE ARENOSO.**—Partido judicial de Viver. Diócesis de Valencia. 542 habitantes de hecho, 733 de derecho. A 61 kilómetros de la capital. Correos : cartería ; recibe giros postales hasta 50 pesetas. Teléfono municipal.
- CANET LO ROIG.**—Partido judicial de San Mateo. Diócesis de Tortosa. 2.277 habitantes de hecho, 2.355 de derecho. A 62 kilómetros de la capital. Correos : cartería ; recibe giros postales hasta 250 pesetas.
- CASTELL DE CABRES.**—Partido judicial de Morella. Diócesis de Tortosa. 406 habitantes de hecho, 452 de derecho. A 87 kilómetros de la capital. Correos : peatonía.
- CASTELLFORT.**—Partido judicial de Morella. Diócesis de Tortosa. 1.083 habitantes de hecho, 1.235 de derecho. A 72 kilómetros de la capital. Correos : cartería ; recibe giros postales hasta 250 pesetas.
- CASTELNOVO.**—Partido judicial de Segorbe. Diócesis de Segorbe. 1.126 habitantes de hecho, 1.218 de derecho. A 50 kilómetros de la capital. Estación ferrocarril. Correos : cartería ; recibe giros postales hasta 250 pesetas. Teléfono interurbano y municipal.
- CASTELLON DE LA PLANA.**—Partido judicial de Castellón. Diócesis de Tortosa. 34.457 habitantes de hecho, 34.163 de derecho. Estación de ferrocarril Norte y tranvía. Correos : estafeta ; recibe giros postales hasta 1.000 pesetas. Telégrafo permanente. Teléfono urbano e interurbano.

## **HIDROELÉCTRICA ESPAÑOLA. — Colón, 18 y 20. Teléfono 271**

- CASTILLO DE VILLAMALEFA.**—Partido judicial de Lucena. Diócesis de Valencia. 1.309 habitantes de hecho, 1.324 de derecho. A 44 kilómetros de la capital. Correos : cartería ; recibe giros postales hasta 250 pesetas. Teléfono municipal.
- CATI.**—Partido judicial de Albocácer. Diócesis de Tortosa. 2.022 habitantes de hecho, 2.398 de derecho. A 72 kilómetros de la capital. Correos : cartería ; recibe giros postales hasta 250 pesetas.
- CAUDIEL.**—Partido judicial de Viver. Diócesis de Segorbe. 1.588 habitantes de hecho, 1.653 de derecho. A 60 kilómetros de la capital. Estación ferrocarril. Correos : estafeta ; recibe giros postales hasta 1.000 pesetas. Teléfono municipal.
- CERVERA DEL MAESTRE.**—Partido judicial de San Mateo. Diócesis de Tortosa. 2.386 habitantes de hecho, 2.603 de derecho. A 60 kilómetros de la capital. Correos : cartería ; recibe giros postales hasta 250 pesetas. Teléfono municipal.
- CINCTORRES.**—Partido judicial de Morella. Diócesis de Tortosa. 1.566 habitantes de hecho, 1.665 de derecho. A 86 kilómetros de la capital. Correos : cartería ; recibe giros postales hasta 250 pesetas.
- CIRAT.**—Partido judicial de Viver. Diócesis de Valencia. 1.504 habitantes de hecho, 1.622 de derecho. A 51 kilómetros de la capital. Correos : cartería ; recibe giros postales hasta 250 pesetas. Teléfono municipal.
- CORACHAR.**—Partido judicial de Morella. Diócesis de Tortosa. 150 ha-

# LA CONFIANZA - GRAN FRIGORÍFICO

## LEONARDO FORNER

Elaboración de las sabrosas morcillas, especialidad de la casa, de la tripa del cerdo y butifarrones de cebolla



Gran existencia en Jamones



Calidad superior en toda clase de embutidos



Es la única casa en CASTELLON que está dotada del Frigorífico marca FRICK

## PENSIÓN MEDITERRÁNEA

RESTAURANT : HABITACIONES  
PENSIÓN COMPLETA: 6 PTAS.

# MIGUEL AMAT

TELÉFONO NÚMERO 242

CALLE ASENSI, 11

CASTELLON

- bitantes de hecho, 219 de derecho. A 100 kilómetros de la capital. Correos : peatonía.
- CORTES DE ARENOSO.**—Partido judicial de Lucena. Diócesis de Valencia. 1.526 habitantes de hecho, 1.598 de derecho. A 73 kilómetros de la capital. Correos : cartería ; recibe giros postales hasta 250 pesetas. Teléfono municipal.
- COSTUR.**—Partido judicial de Lucena. Diócesis de Tortosa. 912 habitantes de hecho, 1.009 de derecho. A 29 kilómetros de la capital. Correos : cartería ; recibe giros postales hasta 250 pesetas.
- CUEVAS DE VINROMA.**—Partido judicial de Albocácer. Diócesis de Tortosa. 4.090 habitantes de hecho. 5.029 de derecho. A 58 kilómetros de la capital. Correos : cartería ; recibe giros postales hasta 250 pesetas. Telégrafo limitado.
- CULLA.**—Partido judicial de Albocácer. Diócesis de Tortosa. 2.774 habitantes de hecho, 2.904 de derecho. A 50 kilómetros de la capital. Correos : peatonía.
- CHERT.**—Partido judicial de San Mateo. Diócesis de Tortosa. 2.583 habitantes de hecho, 2.612 de derecho. A 72 kilómetros de la capital. Correos : cartería ; recibe giros postales hasta 250 pesetas.
- CHILCHES.**—Partido judicial de Nules. Diócesis de Tortosa. 1.103 habitantes de hecho, 1.158 de derecho. A 27 kilómetros de la capital. Estación de ferrocarril Norte. Correos : cartería ; recibe giros postales hasta 250 pesetas. Teléfono urbano e interurbano.
- CHIVA DE MORELLA.**—Partido judicial de Morella. Diócesis de Tortosa. 533 habitantes de hecho, 597 de derecho. A 96 kilómetros de la capital. Correos : peatonía.
- CHODOS.**—Partido judicial de Lucena. Diócesis de Tortosa. 1.011 habitantes de hecho, 1.125 de derecho. A 58 kilómetros de la capital. Correos : cartería.
- CHOVAR.**—Partido judicial de Segorbe. Diócesis de Segorbe. 687 habitantes de hecho, 697 de derecho. A 38 kilómetros de la capital. Correos : peatonía. Teléfono municipal.
- EL TORO.**—Partido judicial de Viver. Diócesis de Segorbe. 1.181 habitantes de hecho, 1.340 de derecho. A 80 km. de la capital. Correos : cartería ; recibe giros postales hasta 50 pesetas.
- ESLIDA.**—Partido judicial de Nules. Diócesis de Tortosa. 1.440 habitantes de hecho, 1.456 de derecho. A 35 kilómetros de la capital. Correos : cartería ; recibe giros postales hasta 250 pesetas. Teléfono municipal.
- ESPADILLA.**—Partido judicial de Lucena. Diócesis de Valencia. 292 habitantes de hecho, 297 de derecho. A 36 kilómetros de la capital. Correos : cartería ; recibe giros postales hasta 50 pesetas.
- FANZARA.**—Partido judicial de Lucena. Diócesis de Tortosa. 689 habitantes de hecho, 801 de derecho. A 24 kilómetros de la capital. Correos : cartería ; recibe giros postales hasta 250 pesetas.
- FIGUEROLES.**—Partido judicial de Lucena. Diócesis de Tortosa. 633

- habitantes de hecho, 649 de derecho. A 24 kilómetros de la capital. Correos : cartería ; recibe giros postales hasta 250 pesetas.
- FORCALL.—Partido judicial de Morella. Diócesis de Tortosa. 1.782 habitantes de hecho, 1.931 de derecho. A 128 kilómetros de la capital. Correos : estafeta ; recibe giros postales hasta 1.000 pesetas. Teléfono municipal.
- FREDES.—Partido judicial de Morella. Diócesis de Tortosa. 76 habitantes de hecho, 155 de derecho. A 105 kilómetros de la capital. Correos : peatonía.
- FUENTE LA REINA.—Partido judicial de Viver. Diócesis de Segorbe. 423 habitantes de hecho, 501 de derecho. A 60 kilómetros de la capital. Correos : cartería ; recibe giros postales hasta 50 pesetas.
- FUENTES DE AYODAR.—Partido judicial de Lucena. Diócesis de Valencia. 328 habitantes de hecho, 397 de derecho. A 32 kilómetros de la capital. Correos : cartería ; recibe giros postales hasta 50 pesetas.
- GAIBIEL.—Partido judicial de Viver. Diócesis de Segorbe. 1.060 habitantes de hecho, 1.200 de derecho. A 59 kilómetros de la capital. Estación ferrocarril. Correos : cartería ; recibe giros postales hasta 250 pesetas.
- GATOVA.—Partido judicial de Segorbe. Diócesis de Valencia. 1.286 habitantes de hecho, 1.395 de derecho. A 60 kilómetros de la capital. Estación ferrocarril. Correos : cartería ; recibe giros postales hasta 250 pesetas.
- GELDO.—Partido judicial de Segorbe. Diócesis de Segorbe. 844 habitantes de hecho, 865 de derecho. A 48 kilómetros de la capital. Estación ferrocarril. Correos : cartería ; recibe giros postales hasta 250 pesetas. Teléfono interurbano.
- HIGUERAS.—Partido judicial de Viver. Diócesis de Segorbe. 289 habitantes de hecho, 297 de derecho. A 50 kilómetros de la capital. Estación de ferrocarril. Correos : cartería ; recibe giros postales hasta 250 pesetas.
- JERICA.—Partido judicial de Viver. Diócesis de Segorbe. 2.980 habitantes de hecho, 3.265 de derecho. A 58 kilómetros de la capital. Estación ferrocarril. Correos : cartería ; recibe giros postales hasta 250 pesetas. Telégrafo limitado. Teléfono urbano e interurbano.
- LA JANA.—Partido judicial de San Mateo. Diócesis de Tortosa. 1.992 habitantes de hecho, 2.087 de derecho. A 66 kilómetros de la capital. Correos : cartería ; recibe giros postales hasta 250 pesetas. Correos : cartería ; recibe giros postales hasta 250 pesetas.
- LA LLOSA.—Partido judicial de Nules. Diócesis de Tortosa. 329 habitantes de hecho, 335 de derecho. A 27 kilómetros de la capital. Correos : peatonía. Teléfono urbano e interurbano.
- LA MATA.—Partido judicial de Morella. Diócesis de Tortosa. 611 habitantes de hecho, 662 de derecho. A 84 kilómetros de la capital. Correos : cartería ; recibe giros postales hasta 250 pesetas.
- LUCENA DEL CID.—Partido judicial de Lucena. Diócesis de Tortosa.

4.251 habitantes de hecho, 4.416 de derecho. A 33 kilómetros de la capital. Correos : estafeta ; recibe giros postales hasta 1.000 pesetas. Telégrafo limitado.

**LUDIENTE.**—Partido judicial de Lucena. Diócesis de Valencia. 1.134 habitantes hecho, 1.224 de derecho. A 44 kilómetros de la capital. Correos : cartería ; recibe giros postales hasta 50 pesetas.

**MATET.**—Partido judicial de Segorbe. Diócesis de Segorbe. 588 habitantes de hecho, 644 de derecho. A 48 kilómetros de la capital. Estación de ferrocarril. Correos : cartería ; recibe giros postales hasta 50 pts.

**MONCOFAR.**—Partido judicial de Nules. Diócesis de Tortosa. 2.236 habitantes de hecho, 2.295 de derecho. A 24 kilómetros de la capital. Estación de ferrocarril Norte. Correos : cartería ; recibe giros postales hasta 250 pesetas. Teléfono municipal.

**MONTAN.**—Partido judicial de Viver. Diócesis de Segorbe. 1.004 habitantes de hecho, 1.104 de derecho. A 52 kilómetros de la capital. Estación ferrocarril. Correos : cartería ; recibe giros postales hasta 250 pesetas. Teléfono municipal.

**MONTANEJOS.**—Partido judicial de Viver. Diócesis de Segorbe. 808 habitantes de hecho, 934 de derecho. A 51 kilómetros de la capital. Estación ferrocarril. Correos : cartería ; recibe giros postales hasta 250 pesetas. Teléfono municipal.

**MORELLA.**—Partido judicial de Morella. Diócesis de Tortosa. 6.044 habitantes de hecho, 6.176 de derecho. A 84 kilómetros de la capital. Correos : estafeta ; recibe giros postales hasta 1.000 pesetas. Telégrafo limitado. Teléfono urbano e interurbano.

**NAVAJAS.**—Partido judicial de Segorbe. Diócesis de Segorbe. 854 habitantes de hecho, 964 de derecho. A 56 kilómetros de la capital. Estación de ferrocarril. Correos : cartería ; recibe giros postales hasta 250 pesetas. Teléfono municipal.

**NULES.**—Partido judicial de Nules. Diócesis de Tortosa. 5.874 habitantes de hecho, 5.979 de derecho. A 18 kilómetros de la capital. Estación de ferrocarril Norte. Correos : estafeta ; recibe giros postales hasta 1.000 pesetas. Telégrafo completo. Teléfono urbano e interurbano.

### **HIDROELÉCTRICA ESPAÑOLA.—Pablo Iglesias, 52. Teléfono 43**

**OLOCAU DEL REY.**—Partido judicial de Morella. Diócesis de Zaragoza. 473 habitantes de hecho, 501 de derecho. A 90 kilómetros de la capital. Correos : cartería ; recibe giros postales hasta 250 pesetas.

**ONDA.**—Partido judicial de Nules. Diócesis de Tortosa. 6.631 habitantes de hecho, 7.193 de derecho. A 20 kilómetros de la capital. Estación de ferrocarril tranvía. Correos : estafeta ; recibe giros postales hasta 1.000 pesetas. Telégrafo limitado. Teléfono urbano e interurbano.

### **HIDROELÉCTRICA ESPAÑOLA.—Plaza del Mercado, 28. Teléfono núm. 38**

**OROPESA.**—Partido judicial de Castellón. Diócesis de Tortosa. 914 habitantes de hecho, 999 de derecho. A 18 kilómetros de la capital. Esta-



- ción ferrocarril Norte. Correos : cartería ; recibe giros postales hasta 250 pesetas. Teléfono urbano e interurbano.
- ORTELLS.—Partido judicial de Morella. Diócesis de Tortosa. 447 habitantes de hecho, 537 de derecho. A 90 kilómetros de la capital. Correos : cartería ; recibe giros postales hasta 250 pesetas.
- PALANQUES.—Partido judicial de Morella. Diócesis de Tortosa. 248 habitantes de hecho, 293 de derecho. A 130 kilómetros de la capital. Correos : cartería ; recibe giros postales hasta 250 pesetas.
- PAVIAS.—Partido judicial de Viver. Diócesis de Segorbe. 264 habitantes de hecho, 270 de derecho. A 45 kilómetros de la capital. Correos : cartería ; recibe giros postales hasta 250 pesetas.
- PENISCOLA.—Partido judicial de Vinaroz. Diócesis de Tortosa. 2.975 habitantes de hecho, 3.102 de derecho. A 65 kilómetros de la capital. Estación del Norte. Correos : cartería ; recibe giros postales hasta 250 pesetas. Teléfono municipal.
- PINA DE MONTALGRAO.—Partido judicial de Viver. Diócesis de Segorbe. 565 habitantes de hecho, 630 de derecho. A 80 kilómetros de la capital. Estación ferrocarril. Correos : cartería ; recibe giros postales hasta 50 pesetas. Teléfono municipal.
- PORTELL DE MORELLA.—Partido judicial de Morella. Diócesis de Tortosa. 920 habitantes de hecho, 1.048 de derecho. A 84 kilómetros de la capital. Correos : cartería ; recibe giros postales hasta 50 pesetas.
- PUEBLA DE ARENOSO.—Partido judicial de Viver. Diócesis de Valencia. 1.711 habitantes de hecho, 2.002 de derecho. A 74 kilómetros de la capital. Estación ferrocarril. Correos : cartería ; recibe giros postales hasta 50 pesetas. Teléfono municipal.
- PUEBLA DE BENIFASAR.—Partido judicial de Morella. Diócesis de Tortosa. 670 habitantes de hecho, 761 de derecho. A 91 kilómetros de la capital. Correos : peatonía .
- PUEBLA TORNESA.—Partido judicial de Castellón. Diócesis de Tortosa. 910 habitantes de hecho, 1.043 de derecho. A 19 kilómetros de la capital. Correos : cartería ; recibe giros postales hasta 250 pesetas. Teléfono municipal.
- RIBESALBES.—Partido judicial de Lucena. Diócesis de Tortosa. 936 habitantes de hecho, 1.019 de derecho. A 15 kilómetros de la capital. Correos : cartería ; recibe giros postales hasta 250 pesetas. Teléfono municipal.
- ROSELL.—Partido judicial de Vinaroz. Diócesis de Tortosa. 2.147 habitantes de hecho, 2.218 de derecho. A 85 kilómetros de la capital. Correos : cartería ; recibe giros postales hasta 250 pesetas.
- SACAÑET-CANALES.—Partido judicial de Viver. Diócesis de Segorbe. 421 habitantes de hecho, 441 de derecho. A 71 kilómetros de la capital. Estación ferrocarril. Correos : cartería.
- SALSADELLA.—Partido judicial de San Mateo. Diócesis de Tortosa. 1.645 habitantes de hecho, 1.651 de derecho. A 54 kilómetros de la capital. Correos : cartería ; recibe giros postales hasta 250 pesetas.

- SAN JORGE.**—Partido judicial de Vinaroz. Diócesis de Tortosa. 1.309 habitantes de hecho, 1.431 de derecho. A 90 kilómetros de la capital. Correos : cartería ; recibe giros postales hasta 250 pesetas.
- SAN MATEO.**—Partido judicial de San Mateo. Diócesis de Tortosa. 3.638 habitantes de hecho, 4.040 de derecho. A 60 kilómetros de la capital. Correos : estafeta ; recibe giros postales hasta 1.000 pesetas. Telégrafo limitado.
- SAN RAFAEL DEL RIO.**—A 85 kilómetros de la capital. Correos : cartería ; recibe giros postales hasta 250 pesetas.
- SANTA MAGDALENA.**—Partido judicial de Vinaroz. Diócesis de Tortosa. 1.397 habitantes de hecho, 1.593 de derecho. A 59 kilómetros de la capital. Estación ferrocarril Norte. Correos : cartería ; recibe giros postales hasta 250 pesetas. Teléfono urbano e interurbano.
- SARRATELLA.**—Partido judicial de Albocácer. Diócesis de Tortosa. 570 habitantes de hecho, 655 de derecho. A 41 kilómetros de la capital. Correos : cartería ; recibe giros postales hasta 250 pesetas.
- SEGORBE.**—Partido judicial de Segorbe. Diócesis de Segorbe. 6.555 habitantes de hecho, 6.748 de derecho. A 50 kilómetros de la capital. Estación ferrocarril. Correos : estafeta ; recibe giros postales hasta 1.000 pesetas. Telégrafo completo. Teléfono urbano e interurbano.
- SIERRA ENGARCERAN.**—Partido judicial de Albocácer. Diócesis de Tortosa. 2.603 habitantes de hecho, 2.830 de derecho. A 43 kilómetros de la capital. Correos : peatonía.
- SONEJA.**—Partido judicial de Segorbe. Diócesis de Segorbe. 1.713 habitantes de hecho, 1.797 de derecho. A 54 kilómetros de la capital. Estación ferrocarril. Correos : cartería ; recibe giros hasta 250 pesetas. Estación ferrocarril. Correos : cartería ; recibe giros postales hasta 250 pesetas.
- SOT DE FERRER.**—Partido judicial de Segorbe. Diócesis de Segorbe. 774 habitantes de hecho, 845 de derecho. A 50 kilómetros de la capital. Estación ferrocarril. Correos : cartería ; recibe giros postales hasta 50 pesetas. Teléfono municipal.
- SUERAS.**—Partido judicial de Lucena. Diócesis de Tortosa. 1.191 habitantes de hecho, 1.350 de derecho. A 28 kilómetros de la capital. Correos : cartería ; recibe giros postales hasta 250 pesetas. Teléfono municipal.
- TALES.**—Partido judicial de Nules. Diócesis de Tortosa. 1.052 habitantes de hecho, 1.142 de derecho. A 25 kilómetros de la capital. Correos : peatonía. Teléfono municipal.
- TERESA.**—Partido judicial de Viver. Diócesis de Segorbe. 1.015 habitantes de hecho, 1.052 de derecho. A 66 kilómetros de la capital. Estación ferrocarril. Correos : cartería ; recibe giros postales hasta 250 pesetas. Teléfono municipal.
- TIRIG.**—Partido judicial de Albocácer. Diócesis de Tortosa. 1.406 habitantes de hecho, 1.471 de derecho. A 54 kilómetros de la capital. Correos : cartería ; recibe giros postales hasta 250 pesetas.
- TODOLELLA.**—Partido judicial de Morella. Diócesis de Tortosa. 683

- habitantes de hecho, 723 de derecho. A 80 kilómetros de la capital. Correos : cartería ; recibe giros postales hasta 250 pesetas.
- TOGA.—Partido judicial de Lucena. Diócesis de Valencia. 342 habitantes de hecho, 341 de derecho. A 32 kilómetros de la capital. Correos : peatonía.
- TORAS.—Partido judicial de Viver. Diócesis de Segorbe. 686 habitantes de hecho, 712 de derecho. A 72 kilómetros de la capital. Estación ferrocarril. Correos : cartería ; recibe giros postales hasta 50 pesetas. Teléfono municipal.
- TORRALBA DEL PINAR.—Partido judicial de Viver. Diócesis de Valencia. 296 habitantes de hecho, 306 de derecho. A 42 kilómetros de la capital. Correos : peatonía.
- TORREBLANCA.—Partido judicial de Castellón. Diócesis de Tortosa. 3.424 habitantes de hecho, 3.658 de derecho. A 37 kilómetros de la capital. Estación ferrocarril Norte. Correos : estafeta de segunda clase ; recibe giros postales hasta 1.000 pesetas. Telégrafo limitado. Teléfono urbano e interurbano.
- TORRECHIVA.—Partido judicial de Lucena. Diócesis de Valencia. 374 habitantes de hecho, 443 de derecho. A 42 kilómetros de la capital. Correos : peatonía.
- TORRE EMBESORA.—Partido judicial de Albocácer. Diócesis de Tortosa. 427 habitantes de hecho, 456 de derecho. A 51 kilómetros de la capital. Correos : peatonía.
- TORRE ENDOMENECH.—Partido judicial de Albocácer. Diócesis de Tortosa. 453 habitantes de hecho, 471 de derecho. A 46 kilómetros de la capital. Correos : cartería ; recibe giros postales hasta 250 pesetas.
- TRAIGUERA.—Partido judicial de San Mateo. Diócesis de Tortosa. 3.021 habitantes de hecho, 3.153 de derecho. A 72 kilómetros de la capital. Correos : cartería ; recibe giros postales hasta 250 pesetas.
- USEROS.—Partido judicial de Lucena. Diócesis de Tortosa. 3.077 habitantes de hecho, 3.181 de derecho. A 27 kilómetros de la capital. Correos : cartería ; recibe giros postales hasta 250 pesetas. Teléfono municipal.
- VALLAT.—Partido judicial de Lucena. Diócesis de Valencia. 82 habitantes de hecho, 143 de derecho. A 33 kilómetros de la capital. Correos : cartería ; recibe giros postales hasta 250 pesetas.
- VALL D'ALBA.—Partido judicial de Castellón. Diócesis de Tortosa. A 32 kilómetros de la capital. Correos : cartería ; recibe giros postales hasta 250 pesetas.
- VALL DE ALMONACID.—Partido judicial de Segorbe. Diócesis de Segorbe. 777 habitantes de hecho, 830 de derecho. A 42 kilómetros de la capital. Estación de ferrocarril. Correos : cartería ; recibe giros postales hasta 250 pesetas. Teléfono municipal.
- VALL DE UXO.—Partido judicial de Nules. Diócesis de Tortosa. 8.807 habitantes de hecho, 8.814 de derecho. A 26 kilómetros de la capital.

Correos : estafeta ; recibe giros postales hasta 1.000 pesetas. Telégrafo limitado. Teléfono urbano e interurbano.

## **HIDROELÉCTRICA ESPAÑOLA.—Capitán Galán, 25. Teléfono núm. 44**

VALLIBONA.—Partido judicial de Morella. Diócesis de Tortosa. 1.418 habitantes de hecho, 1.619 de derecho. A 90 kilómetros de la capital. Correos : cartería ; recibe giros postales hasta 250 postales.

VILLAFAMES.—Partido judicial de Castellón. Diócesis de Tortosa. 7.356 habitantes de hecho, 7.830 de derecho. A 24 kilómetros de la capital. Correos : cartería ; recibe giros postales hasta 250 pesetas. Teléfono municipal.

VILLAFRANCA DEL CID.—Partido judicial de Morella. Diócesis de Tortosa. 3.268 habitantes de hecho, 3.392 de derecho. A 72 kilómetros de la capital. Correos : cartería ; recibe giros postales hasta 250 pesetas. Telégrafo limitado.

VILLAHERMOSA DEL RIO.—Partido judicial de Lucena. Diócesis de Valencia. 2.444 habitantes de hecho, 2.482 de derecho. A 66 kilómetros de la capital. Correos : cartería ; recibe giros postales hasta 250 ptas.

VILLAMALUR.—Partido judicial de Viver. Diócesis de Valencia. 456 habitantes de hecho, 510 de derecho. A 36 kilómetros de la capital. Estación de ferrocarril. Correos : peatonía.

VILLANUEVA DE ALCOLEA.—Partido judicial de Albocácer. Diócesis de Tortosa. 1.891 habitantes de hecho, 1.951 de derecho. A 33 kilómetros de la capital. Correos : cartería ; recibe giros postales hasta 250 pesetas.

VILLANUEVA DE VIVER.—Partido judicial de Viver. Diócesis de Segorbe. 342 habitantes de hecho, 355 de derecho. A 72 kilómetros de la capital. Estación de ferrocarril. Correos : cartería ; recibe giros postales hasta 50 pesetas.

VILLAR DE CANES.—Partido judicial de Albocácer. Diócesis de Tortosa. 549 habitantes de hecho, 569 de derecho. A 48 kilómetros de la capital. Correos : cartería ; recibe giros postales hasta 250 pesetas.

VILLARREAL.—Partido judicial de Castellón. Diócesis de Tortosa. 16.770 habitantes de hecho, 18.276 de derecho. A 7 kilómetros de la capital. Estación ferrocarril Norte y tranvía. Correos : estafeta ; recibe giros postales hasta 1.000 pesetas. Telégrafo completo. Teléfono urbano e interurbano.

VILLAVIEJA.—Partido judicial de Nules. Diócesis de Tortosa. 2.462 habitantes de hecho, 2.527 de derecho. A 19 kilómetros de la capital. Estación del Norte en Nules. Correos : cartería ; recibe giros postales hasta 250 pesetas. Teléfono interurbano.

## **HIDROELÉCTRICA ESPAÑOLA.—Barranco, 2**

VILLORES.—Partido judicial de Morella. Diócesis de Tortosa. 459 habitantes de hecho, 496 de derecho. A 90 kilómetros de la capital. Correos : cartería ; recibe giros postales hasta 250 pesetas.

VINAROS.—Partido judicial de Vinaroz. Diócesis de Tortosa. 7.846 habitantes de hecho, 7.964 de derecho. A 79 kilómetros de la capital. Estación de ferrocarril Norte. Correos : estafeta ; recibe giros postales hasta 1.000 pesetas. Telégrafo completo. Teléfono urbano e interurbano.

2

VISTABELLA DEL MAESTRAZGO.—Partido judicial de Lucena. Diócesis de Tortosa. 2.342 habitantes de hecho, 2.542 de derecho. A 56 kilómetros de la capital. Correos : cartería ; recibe giros postales hasta 250 pesetas.

VIVER.—Partido judicial de Viver. Diócesis de Segorbe. 2.497 habitantes de hecho, 2.959 de derecho. A 61 kilómetros de la capital. Correos : estafeta ; recibe giros postales hasta 1.000 pesetas. Telégrafo limitado. Teléfono urbano e interurbano.

ZUCAINA.—Partido judicial de Lucena. Diócesis de Tortosa. 1.104 habitantes de hecho, 1.173 de derecho. A 47 kilómetros de la capital. Correos : cartería ; recibe giros postales hasta 250 pesetas. Teléfono municipal.

ZURITA o ZORITA DEL MAESTRAZGO.—Partido judicial de Morella. Diócesis de Tortosa. 1.087 habitantes de hecho, 1.242 de derecho. A 48 kilómetros de la capital. Correos : cartería ; recibe giros postales hasta 250 pesetas.

# ÍNDICE DE MATERIAS

	<u>Páginas</u>
Al lector . . . . .	3
Calendario . . . . .	4 a 14
Entradas del Sol en los signos del Zodíaco y Eclipses . . . . .	4
Autoridades . . . . .	5
<b>CASTELLÓN:</b>	
Su partido . . . . .	7
Su término . . . . .	9
La ciudad . . . . .	13
Guía del visitante . . . . .	18
Afueras de la ciudad . . . . .	36
Alrededores de la población . . . . .	40
Excursiones . . . . .	42
Diputados a Cortes . . . . .	11 y 15
Nomenclator de las calles . . . . .	44 a 49
Plazas y sus afluentes . . . . .	50
Calles y plazas del Grao . . . . .	51
<b>EL AÑO RELIGIOSO:</b>	
Fiestas de precepto, días de ayuno y abstinencia, etc. . . . .	52 a 56
Cuadro de misas . . . . .	58
Id. de Cuarenta horas . . . . .	60
Servicio de Correos . . . . .	62 a 78
Id. de Telégrafos . . . . .	80 a 85
Id. de Teléfonos . . . . .	86 a 90
Prensa de Castellón . . . . .	89
<b>FERROCARRILES.—COMPAÑÍA DEL NORTE:</b>	
Línea de Valencia a Barcelona . . . . .	92
Id. de Barcelona a Valencia . . . . .	94
<b>CENTRAL DE ARAGÓN:</b>	
Línea de Valencia a Calatayud y viceversa . . . . .	96
<b>COMPAÑÍA DEL TRANVÍA DE ONDA AL GRAO DE CASTELLÓN</b>	
Línea de Castellón al Grao y viceversa . . . . .	98
Id. de Castellón a Onda y Villarreal al Grao de Burriana . . . . .	98
Id. del Grao de Burriana a Villarreal y de Onda a Castellón . . . . .	99
<b>VAPORES.</b> . . . . .	99
<b>AUTOBUSES.—LA HISPANO DE FUENTE EN-SEGURES, S. A.</b>	
Albocácer a Benicarló . . . . .	100
Bechí a Valencia . . . . .	100
Burriana a Valencia (1.º y 2.º servicio) . . . . .	102
Cálig a Vinaroz . . . . .	102

Castellón a Alcora. . . . .	103
Castellón a Borriol. . . . .	103
Castellón a Cortes de Arenoso. . . . .	103
Castellón a Lucena del Cid. . . . .	104
Castellón a San Mateo. . . . .	104
Castellón a Useros. . . . .	106
Castellón a Valencia. . . . .	106 y 108
Castellón a Villafranca del Cid. . . . .	108
Alcalá a Albocácer. . . . .	109
Hostalet a Benasal. . . . .	109
Castellón a Vinaroz. . . . .	110
Castellón a Vistabella. . . . .	111
Nules a Eslida. . . . .	111
Valencia - Castellón - Benasal. . . . .	113
<b>AUTOS VALLDUXENSE, S. A.</b>	
Vall de Uxó a estación Nules. . . . .	114
Vall de Uxó a Castellón. . . . .	114
Vall de Uxó a Valencia. . . . .	115
Viver a Vall de Uxó y Castellón. . . . .	116
<b>LACORTE, S. L.</b>	
Castellón a Almazora. . . . .	117
Castellón a Burriana por Almazora. . . . .	117
Castellón a Burriana por Villarreal. . . . .	118
Castellón a Moncófar. . . . .	120
Castellón a Villarreal (La Cruz). . . . .	121
Castellón a Villarreal. . . . .	121
Grao Castellón - Almazora - Villarreal. . . . .	121
<b>AUTOS MEDITERRÁNEO, S. A.</b>	
Castellón a Villanueva de Alcolea. . . . .	122
Castellón a Vinaroz. . . . .	123
Cabanes a Empalme. . . . .	124
Castellón a Torreblanca. . . . .	124
<b>EL PLÁTANO:</b>	
Castellón - Villarreal - Apeadero de Bechí - Onda. . . . .	125
Onda - Janzara - Vallat - Argelita. . . . .	125
Onda - Villarreal - Valencia. . . . .	125
<b>EMPRESAS VARIAS:</b>	
Ayodar - Tales - Onda. . . . .	126
Onda a Ribesalbes. . . . .	126
Castellón a Artana. . . . .	126
Villahermosa a Castellón. . . . .	126
Castellón a Grao de Castellón. . . . .	126
Morella a Vinaroz. . . . .	128
Zorita a Morella. . . . .	128

Cinctorres a Morella . . . . .	128
Catí a Vinaroz. . . . .	128
Peñíscola a Vinaroz. . . . .	128
Benicarló a Vinaroz. . . . .	128
Sociedad Castellonense de Cultura. . . . .	129
<b>CENTROS OFICIALES:</b>	
Gobierno Civil. . . . .	132
Diputación Provincial. . . . .	132
Ayuntamiento de la República . . . . .	137
Audiencia Provincial. . . . .	141
Tribunal Provincial de lo Contencioso-Administrativo. . . . .	141
Colegio de Abogados. . . . .	142
Juzgado de 1. <sup>a</sup> Instancia e Instrucción. . . . .	144
Juzgado Municipal. . . . .	144
Colegio de Procuradores. . . . .	145
Prisión Provincial. . . . .	146
Clero y Comunidades Religiosas. . . . .	146
Delegación de Hacienda. . . . .	147
Instituto Nacional de 2. <sup>a</sup> Enseñanza. . . . .	152
Escuela Normal. . . . .	152
Escuela de Artes y Oficios. . . . .	153
Escuela de Comercio. . . . .	153
Escuela de Solfeo . . . . .	153
Inspección Provincial de 1. <sup>a</sup> Enseñanza. . . . .	153
Consejo Provincial de 1. <sup>a</sup> Enseñanza . . . . .	153
Sección Administrativa de 1. <sup>a</sup> Enseñanza . . . . .	154
Escuelas Públicas. . . . .	154
Batallón de Ametralladoras. . . . .	155
Caja de Reclutas. . . . .	156
Comandancia de la Guardia Civil . . . . .	156
Comandancia de Carabineros. . . . .	157
Cuerpo de Vigilancia. . . . .	157
Cuerpo de Seguridad. . . . .	157
Comandancia de Marina. . . . .	158
Correos . . . . .	158
Telégrafos. . . . .	158
Teléfonos . . . . .	159
Compañía Arrendataria de Tabacos . . . . .	160
Monopolio de Cerillas . . . . .	160
Monopolio de Petróleos. . . . .	160
Junta Provincial del Censo. . . . .	161
Junta Municipal del Censo . . . . .	161
Colegios Electorales . . . . .	162
Lista señores Médicos Colegiados. . . . .	163
Colegio Oficial de Médicos. . . . .	166



Catastro de Rústica . . . . .	167
Catastro de Riqueza Urbana . . . . .	167
Administración Principal de Aduanas . . . . .	168
Junta Regional de Ganaderos de Levante . . . . .	168
Colegio Oficial de Agentes y Comisionistas de Aduanas . . . . .	168
Contribuciones.—Arrendataria Castellonense . . . . .	168
Obras Públicas . . . . .	170
Industria . . . . .	170
Obras del Puerto . . . . .	170
Prácticos . . . . .	171
Junta Provincial de Beneficencia . . . . .	172
Id.  íd.  de Economía . . . . .	172
Id.  íd.  de Espectáculos . . . . .	172
Id.  íd.  de la Liga Marítima . . . . .	172
Servicio Agronómico . . . . .	173
Sección Provincial de Estadística . . . . .	173
Sociedad Comercio Frutero Castellonense . . . . .	174
Oficinas Públicas . . . . .	176
Espectáculos . . . . .	176
Bancos . . . . .	176
Ordinarios . . . . .	176
Carruajes de alquiler . . . . .	177
Autos con taxímetro . . . . .	177
Profesiones Comerciales e Industriales . . . . .	178 a 222
Cámara Oficial de Comercio e Industria . . . . .	189
Poblaciones que constituyen Ayuntamiento . . . . .	223 a 235

---

Chocolates Peñagolosa, S. A.



Fábrica de Chocolates y elaboración  
de dulce de Membrillo

Calle Pelayo, 16 :: Teléfono número 373 :: Castellón

CIMENT PORTLAND

SANSON



GASTEULO, QUE ES EL MILLOR

# Activus

## Agencia General de Negocios

**Representación  
de Ayuntamientos**



**Pasaportes  
Licencias  
Certificados  
Cobro de Créditos  
Registro de Sociedades  
Reclamaciones ferroviarias  
Asuntos Catastro  
Obras Públicas  
Hacienda  
Cobro clases pasivas  
Cobro de intereses  
Fianzas  
Depósitos  
Patentes de invención  
Registro de marcas  
Registro de específicos  
Cumplimientos de exhortos  
Penales  
Últimas voluntades  
Etc., etc., etc.**

**Director: Fermín Romá Alabau**  
**Mayor, 102, bajos ~ Teléfono 131 ~ CASTELLÓN**