SAN PASCUAL

Diciembre 1958

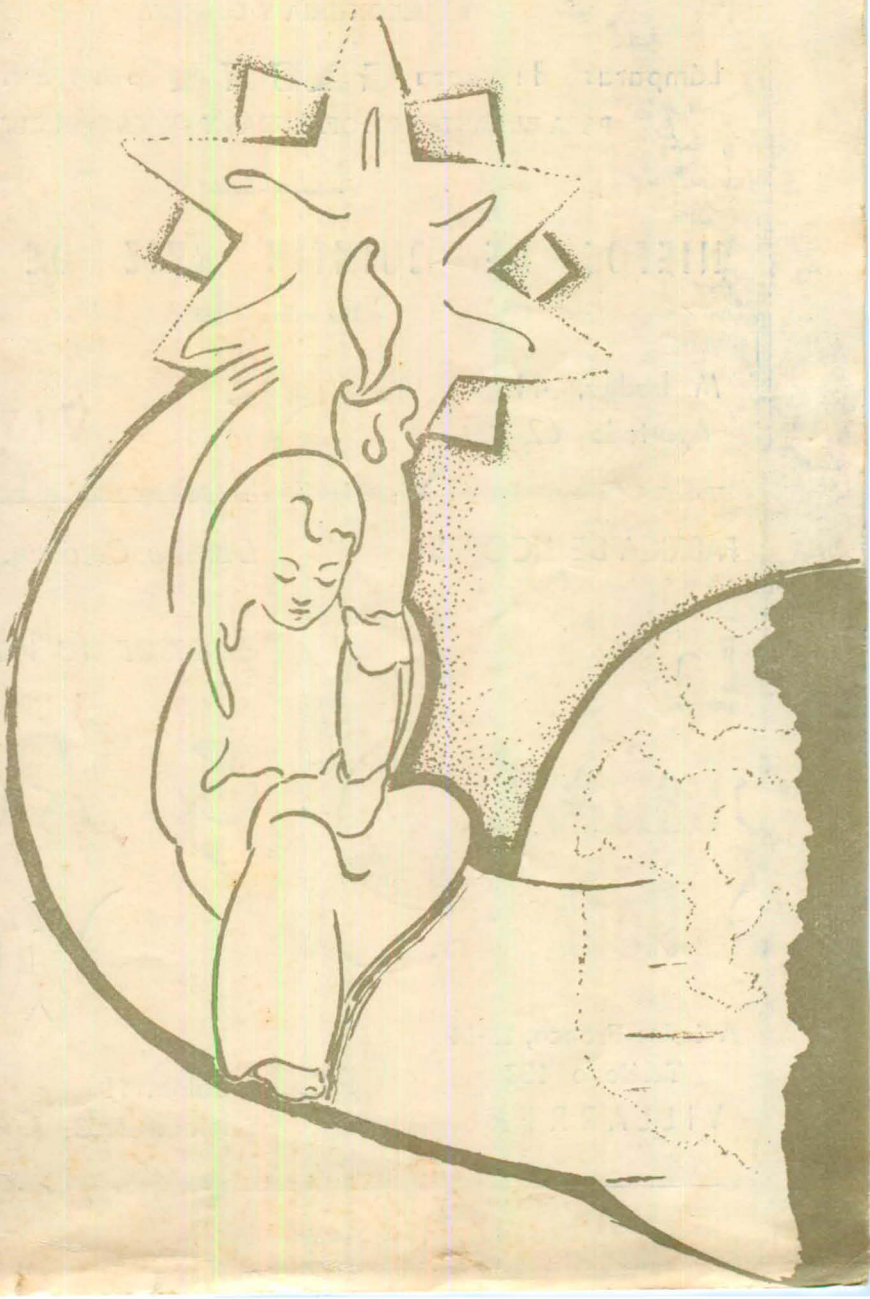

Velas litúrgicas **GAUNA** para el Culto

MARCAS REGISTRADAS «MAXIMA» Y «NOTABILI»

Capiteles **GAUNA** para las mismas

ECONOMIA Y LIMPIEZA

Lámparas de cera **GAUNA** patentadas

PARA EL SANTISIMO, OFRENDAS Y VISITA DOMICILIARIA

NIETOS DE QUINTIN RUIZ DE GAUNA

Casa fundada en 1840

M. Iradier, 44
Apartado 62

VITORIA

FABRICA DE LICORES

La Garza Real

Aviador Franco, 12-14
Teléfono 182
VILLARREAL

Libreria Católica

Sucesor de Vda. de

E. Roses

Colón, 11
Teléfono 2162 CASTELLON

NACIONALES

ALMAZORA: Enriquito Carceller 10, Hna. Leticia Cabedo 50. BARCELONA: Juan B. Bonet Gumbau 100. BURRIANA: Francisco Esbrí Nostrort 50, Antonio Llopis de Brugada 100. CARCER: Pascual Cubells y esposa 50. CASTELLON: Miguel Arrufat 100. MONFORTE DEL CID: Concha Mirambell 28'95. REUS: Dolores Masdeu Vda. Banús 500. RIUDOMS: Pedro Mas y esposa 25. SAN SEBASTIAN: Germán Arana 200. SEVILLA: PP. Capuchinos 50. TANGER: Residencia Ancianos 25. VALENCIA: Carmen Vicent Mas 200, Lucien Boucher 1.000 — 2.488'95

LOCALES

VILLARREAL: José M.ª Roca Monzonís 25, Marcos Andrés 25, Carmen y José Pons 25, María Fortuño 100, M.ª Carmen Cheza por premio quiniela 50, Vicente Delás 10, Carmen Belaire 5, Pascual Rubert Ramos y esposa 25, Francisco Gandía 50'80, Devota 47, Devoto E. A. agradecido 25, Calle San Francisco 10, Pascual Usó Fortuño 12'75, Josefina Gavaldá por premio quiniela 10, Devoto agradecido 25, Clavarios Santa Lucía 297'50, María G.ª Vilar Gil 100, M.ª Carmen Dobón Gómez al cumplir dos años 25, Pilar Cabedo Riché 50, Vicente Mata 25, Tonica Palau 15, Ilmo. Ayuntamiento 20.000, Familia Vilar-Moliner 100, Devota F. T. 20, María Ortells 5, M.ª Dolores Sempere Fortuño 50, Dolores María Broch 5, Devota por gracia obtenida 1.000, Encarnación Bernat 5, Una devota 5, Imprenta Miralles 37'50, Una devota 5, Venta de Lotería 5.300, Recogido en los cepillos 3.150, Objetos vendidos 416 . . . . . — 31.056'55

CELADORAS

CONCHITA ALMELA: José Albella 20, Enrique Arenós 20, Vicente Nebot 20, Joaquín Lizandra 20, J. Cheza 18, Vicente Sauri 20, Pascual Usó 20, P. Ramos 15, María Carda 20, Ignacio de Agustín 20, Antonio Lloréns 20, P. Cabedo 16, Consuelo Cantavella 20, Pensión Victoria 20, C. M. 6, Encarnación Roig 20, Conchita Martí 20, Pascual Pesudo 20, M. G. G. 5, Devoto 20, Jaime Menero 25, Varios 5 . . . . . — 390'—

MARIA GANDIA Y MARIA GIL: Manuel Rochera 20, Manuel Puchol 20, Manuel

Gilabert 20, Manuel Ferrer 20, Salvador Verdeguer 15, Pascual Goterris 20, C. G. G. 40, Concepción Gimeno 20, Carmen Llorca 20, C. Cubero 18, C. Mezquita 18, Manuel Parra 25, Enrique Meseguer 15, Pascual Rubio 15, Pascualeta Prades 10 . . . . . 296'—

LOLITA CANTAVELLA: I. Cantavella 10, M. G. Cantavella 16, T. Pons 16, C. Moreno 16, T. Guillamón 16, L, M. 5, C. Gil 16, M. Rochera 16, A. Cros 11, M. Balfogón 16, M. y C. Broch 18, Dionisio Mulet 20, Gabriel Castellet 20, Hermanos Granda 50, L. Cantavella 6 . . . . . 252'—

MARIA VILANOVA Y CARMEN CERISUELO: Rodrigo Viñes 15, Agustín Gil 15, Rosario Saura 15, Manuel Ortells 15, Devoto P. A. 15, P. Canós 5, C. Ferrer 5, Manolo Ríos 15, José Vte. Gil 50, Varios 10 . . . . . 160'—

VICENTICA MAÑANOS Y MARIA BELTRAN: Carmen Solá 15, José Soriano 15, José R. Casalta 15, Ana M.ª Abad 15, Pascual Beltrán 15, María G.ª Catalán 15, Marina Usó 15 . . . . . 105'—

ASUNCION VICIANO: Maria Segura 15, Josefa Rovira 15, Purificación Vilanova 15, Concepción Herrero 15, Concepción Costa 15, Ana M.ª Menero 15, Angela Renau 15, Concepción Agramunt 15, T. Benet 5, Carmen Ortells 15, Pascuala Candau 15, Rosarito Costa 15, Luis Batalla 15, Ana M.ª Serrano 5, Bautista Ortíz 15, D. Moliner 5, María G.ª Menero 10, María Andreu 50, Pascualeta Doménech 15. . . . . 285' —

CONCHITA ARRUFAT: Concepción Rochera 15, María Gumbau 10, Carmen García 15, P. Mezquita 13'50, T. Barón 8, P. Guinot 13, M. A. 3, Rosario Menero 15, V. Alayrach 8, Soledad Salvá 15, Domingo Moreno 15, M. Seglar 5, J. Ramón Candau 50, C. Arrufat 5, Varios 25 . . . . . 215'50

CARMEN ALMELA Y CONCHITA JUAN: Pascual Font 15, María Rochera 15, Concepción Cubero 15, María Gómez 15, Rosario Gómez 15, Carmencita Almela 15, José Vicent 15, Concepción Pesudo 15, Consolación Mezquita 15, Carmencita Bernat 15, Ursula García 15, Rosario Guarque 15, Francisco Benajes 15, F. Benajes Centelles 15, Pascual Climent 15, Rosario Mezquita 15, Bautista Climent 15, Ester Mompó 20, Concepción Parra 15, D. G. 3, R. Martínez 5 . . 313'—

DELFINA BONET Y MARIA HERRANDO: María G.ª Candau 15, Dolores Mezquita 15, Carmen Mezquita 15, José Miró 15, Manuel Jordá 15, Carmen Candau 15, Carmen Sacristán 15, Vicente Andreu 15, Bautista Mañanós 15, Vicente Taurá 15, Jesús Vaquer 15, Asunción Quemades 15, José Fuster 15, M.ª Luisa Jiménez 15, Benjamín Monfort 15, Vicente Mezquita 15, Carmen Quemades 15 . . 255'—

ROSARITO SALA Y LOLITA MUNDINA: Rosarito Martín 15, María Mezquita 15, María Vicent 15, Una devoia 15, Bautista Carceller 15, María Capella 15, Carmen Planchadell 15, Carmen Monzó 15, Carmen Balaguer 15. Rosarito Sala 15, Vicente Aymerich 35 . . . . . 185'—

DOLORES NEBOT: P. Martínez 8, Carmen Cubedo 15, Vicente Benet 15, Manuel García 15, C. Rubert 8, R. Guzmán 13, Pascual Navarro 10, J. Adelantado 13, J. Clausell 8, María Porcar 15, V. Ferreira 13, J. Gil 13, Dolores Nebot 15. . 161'—

CONCHITA BROCH: J. Abad 11, Vda. López 8, P. Rubio 11, Dolores Rubert 15,

C. Soriano 11, J. Fabregat 11, F. Badenes 11, C. Broch 13, Remedios López 15, V. G. 6, M. U. 6 . . . . . 118'—

BIENVENIDA VILLARREAL Y ENCARNITA PESUDO: Mercedes Bernat 25, Carmen Catalá 25 . . . . . 50'—

DOLORES ARAGONES: Ramón Grau 15, Florentino Pérez 15, Joaquina Escrig 15, Enriqueta Sebastiá 15, Amado Tena 15, V. Tirado 10, P. Cercós 5, D. Rubert 5, D. Marcet 5 . . . . . 100'—

M.ª CARMEN CATALAN: Francisco Tirado 15, Encarnación Vicente 10, Concepción Menero 15, Fernando Cortés 15, Manuel Cabedo 15, Teresa Moreno 15, María G.ª Fortuño 15, Rosario Pesudo 15, Manuel Soriano 15, Matilde Cardona 15, Mercedes Cuadau 15, Antonio Broch 5 . . . . . 165'—

CONCHITA MEZQUITA: Vicente Gozalbo 15, Blas Ferrer 15, Anselmo Garrido 15, Teresa Arrufat 15, María Albella 15, Enrique Dobón 15, Pascual Mezquita 15, Ester Broch 15, Bautista Usó 15, Pascual Melchor 15,Silverio Ortíz M. 15, Silverio Ortíz B. 15, María Soriano 15 . . . . . 210'—

CONCHITA RIUS Y PAQUITA MORENO: José Peset 15, V. Usó 9, José Parra 15, Vicente Casabó 15, Manuel Menero 15, José M.ª Campos 20, Carlos Vilar 15, Miguel Galindo 15, María Marín 15, Luisa Amorós 15, Rosa Sos 15, Juan Abelló 15, Carmen Borillo 15, M.ª Santafé de Borillo 15, Concepción Pesudo 20, Rosa Balaguer 15, Manuel Monfort 15, Juan Bta. Usó 50, Manuel Bonet 15. . 324'—

MARIA COSTA Y NATIVIDAD GOTERRIS: Concepción Candau 15, María G.ª Rubio 15, Manuel Pesudo 20, M. Díaz 13, M. Martínez 14, Rafaela Alcaraz 15, Pedro Llop 15, Santiago Gil 10, Devota 15, Ana M.ª Albiol 15, María G.ª Soriano 15, Benjamina Guillamón 15, Joaquín Ibáñez 15, Josefina Climent 20, Vicente Arnal 15, Rosario Cabedo 25, Dolores Rubio 15, Manuel Pesudo 15, Silvino Puig 15, Concepción Almela 15, Manuel Adsuara 15, Felipe Monfort 15, María Rubert 20, Francisco Albiol 10, Santiago Gil 10, Manuel Miró 15, Devotos 4 . 406'—

LOLA SANZ: Pilar Bono 15, Saturnino Solá 15, José Janés 15, E. Sanz Martín 15, Fr. Pedro Gil 15, José Valverde 15, Pedro Fuster 15, José Mallol 30, Eduardo Sanz 15, José P. Nácher 15, José Carda 15, José M.ª Meseguer 15, Joaquín Fortuño 15, Santiago Manzanet 15, Victoriano Boiges 15, Ramón Nebot 15, Vda. de Miralles 15, Vda. de García 15, Vicente Cervera 15, Críspulo Serrano 15, Digna Marmaneu 15, José M.ª Font 15, Pascual Almela 15, Encarnación Lloréns 15, José Moner 15, José P. Fortea 15, José Tormo 15, Mercedes Monferrer 15, Julián Gascó 15, Francisco Arenós 15, Milagritos Sanz de Gil 15, A. Broch 5, Pascuala Seglar 50, Emilio Navarro 10 . . . . . 545'—

MARIA Y CONCHITA CABRERA: José Rubert 15, Manuel Cubedo 15, María Navarro 15, Carmen Gilabert 15, Vila-Fer 15, Pascual Ferrer 15, María Acacio 15, Pascual Vidal 15, Un devoto 15, María Edo 10, M. Mezquita 3, Josefa Ribelles 3 . . . . . 151'—

QUINIELA

FIRMAS PATROCINADORAS: Comercio "El Pilar" — Anís "La Barraca" — Papelería Mata — Suministros para la Construcción

REGALOS SEMANALES: Valencia C. F.—Villarreal C. F.—C. D. Castellón—Levante U. D. — Cine Condal— Agrupación Coral "Els XIII"—Casa Bellés—Bodegas Fortalba—Casa Docor—Bodegas Juanes—Droguería y Perfumería Font—Crema de Belleza Arydol—Alpargatas "El Cisne"—Margarina Panicrem-Ultramarinos M. Moner-Detergente Sensal-Jabones Beltrán y "El Lorito"

REGALOS EXTRAORDINARIOS: Casa Blanch: un colchón FLEX matrimonio—Establecimientos Pitarch: un impermeable—Establecimientos Valls: un reloj pulsera—Casa Nebot de Castellón: una manta de lana—Muebles Nebot: un vale de 500 ptas.

EXPENDEDORES: CON BUZON: Granja Bar—Radio Juventud Villarreal—Estanco n.º 2 (V. Gracia)—Estanco n.º 6 (Ermita)—Café Caja Rural—Nuestro Bar—Agrupación Coral "Els XIII"—Hogar del Productor—Oficinas San Pascual—SIN BUZON: Comercio "El Pilar"—Papelería Mata—Confitería Fenollosa—Droguería Font—Paquetería Fortuño—Paquetería Hnas. Moliner—Paquetería Casa Lolita — Establecimientos Valls — Casa Agramunt — Ultramarinos M. Moner.

RADIO - PASCUALINA

ATRACTIVA POR LOS REGALOS: *Todas las semanas se sortean más de 30 regalos entre todos los quinielistas concursantes, hayan o no acertado. Son otros tantos premios de consolación que obligan a probar de nuevo fortuna. Y si tiene usted la suerte de acertar recibe 200 pesetas de premio o la cantidad acumulada de semanas anteriores.*

ESTIMULANTE POR LO DIFICULTOSA: *Hasta ahora (final de la 13.ª Jornada) sólo han habido tres máximos acertantes: Pascual García Gil, M.ª Carmen Cheza Cabanes y Josefina Gavaldá. Y es algo casual que cada uno de ellos cobrase 600 pesetas por haber acertado después de tres semanas*

ANIMADA POR LOS PREMIOS FINALES: *Para el máximo de los máximos acertantes el 75 % del 30 % de la recaudación. Hoy ya asciende a 2.470'95 ptas. Además el 25 % (actualmente 823'65 ptas.) para sortear entre los máximos acertantes juntamente con el colchón FLEX, el impermeable, el reloj pulsera, la manta de lana y el vale de 500 pesetas.*

NO DEJE DE PARTICIPAR: *Al mismo tiempo contribuirá a la obra "Por San Pascual y su Templo" ya que el 30 % de la recaudación está destinado a las obras del Templo Votivo Encarístico Internacional de San Pascual Baylón. Al finalizar la 13ª Jornada representaba un total de 3.294'60 pts. como también para la Jornada 14ª ascendia el premio semanal a 1.000 pesetas. Animese y compre quinielas.*

VILLARREAL

Sintonice Radio Juventud Villarreal todos los días a las 21'30

SAN PASCUAL

BOLETIN INFORMATIVO PRO TEMPLO VOTIVO EUCARISTICO INTERNACIONAL DE SAN PASCUAL BAYLON

DICIEMBRE 1958 — EDITORIAL — AÑO IX N.° 97

EL NIÑO DIOS NO TIENE CASA

¡Navidad! Una fuerza misteriosa e irresistible sacude los ánimos al volver los solemnes días navideños. Hasta el hombre más frío y macizo de materialidad se conmueve y asocia al universal rogocijo; se hace niño, casi por necesidad, una vez al año.

Esta es la virtud de nuestra Navidad: sentirnos y creernos mejores volviendo a los días de nuestra infancia, cuando nuestra alma tranquila y serena como un lago, reflejaba con gran perfección la imagen del Niño Dios.

Navidad será siempre el aire de los pequeños. No es la Navidad para los hombres, que es de los niños; y con el alma y sencillez de niño estamos obligados a vivir estos días para no desentonar.

Y es, en este tiempo, cuando el candor infantil fabrica sus Belenes en donde ha de nacer el Salvador. Para los niños están hechos, aunque hombres los hagan. Pero, entonces, los hombres tornan a hacerse niños.

El Niño Dios no tiene Casa. Hace nueve años que, piedra tras piedra, ladrillo sobre ladrillo, vamos reconstruyendo el Templo del Niño Dios, donde en Exposición permanente y eucarística se mostrará a los hombres, en Navidad perpetua.

¡Navidad! ¡Cuántos aguinaldos repartes por todas partes! ¿No te sobrará uno, siquiera, para ese Templo que ha de ser el Belén de un Dios? Sé generoso, como los niños, para ese Divino Niño desprovisto de cobijo y que implora, en estos días navideños, llenos de sonrisas infantiles, la bondad de tu corazón. Una limosna para el Templo Votivo Eucarístico Internacional de San Pascual Baylón.

LA DIRECCION

BALCON A LA CALLE

Hace frío y llueve...

Cuelgan las nubes blancas de las cumbres brumosas y los torrentes y ríos han llenado sus cauces con aguas teñidas de barro.

Los caminos se han convertido en lodazales y ahora muestran su añoranza al no escuchar los pasos de sus habituales caminantes.

Todo es silencio, mas ¡ay! no silencio de calma. Es silencio de tristeza, lágrimas que van cayendo pausadamente, con fatiga y su monótono tap, tap, no ayuda precisamente, a la alegría cascabelera de la risa, sino al plomo del pesar.

Y es con esta preparación de lágrimas y de tristeza que se avecina la venida del Mesías en las fiestas navideñas.

Hace frío y llueve. Y tú, Jesús, ¿te atreves, con éste tiempo a venir a la tristeza del mundo actual?

¿Qué afán te impele a buscar la compañía de los hombres?

¿No sabes que su zarpa es criminal y en pago de las enseñanzas de tu doctrina, te clavarán en una infamante cruz?

¿Ignoras, por ventura, que te escupirán y llenarán de oprobio?

Mas a ti no te importa. Vienes como siempre a predicar tu mensaje. "Paz en la tierra a los hombres de buena voluntad"...

Y con goterones de tu sangre divina enseñarás el camino de la verdad y vida y predicarás que se amen todos los hombres, que sean una misma cosa como Tú y tu Padre celestial sois una misma cosa...

Y nos dirás que el rico y el pobre, el fuerte y el débil, el sano y el enfermo, son también una misma cosa: Miembros del Cuerpo Místico de tu Iglesia, y que el rico lo es para el servicio del pobre, el fuerte del débil, el sano del enfermo...

Pero ¿te oirán?

Mientras, llueve y hace frío...

Mas, Señor, no permitas que este frío llegue al corazon de los hombres y que esta lluvia sea torrente devastador sino el agua de la gracia que cale hondo, muy hondo, hasta las raíces de nuestra generosidad...

EL FISGON

¡En Belén está la vida!

El loquillo de Belén ha sido llamado San Francisco por su gran devoción al misterio de la Natividad del Señor. Y es que, en realidad, San Francisco estaba loco de amor por el Divino Infante.

¿Quién no conoce la tierna escena acaecida en Greccio en la nochebuena de 1223?

La meditación del nacimiento de Cristo, abrasó de tal modo el corazón del Santo en el fuego del divino amor, que fué necesario crear el primer Pesebre, para que sus ojos corporales contemplasen la delicada escena que tanto enternecía su alma.

San Francisco convirtió a Greccio en otro Belén, y sus habitantes contemplaron, llenos de estupor, cómo la imagen del Divino Niño, que yacía inerte sobre las pajas, cobró movimiento y vida al contacto amoroso del Santo.

He ahí por qué las fiestas navideñas ofrecen ese matiz tan típicamente franciscano. Y he ahí, también, el por qué de la devoción de San Pascual al nacimiento del Redentor. Pues, si tanto empeño puso en copiar las virtudes del Padre, ¿podía, acaso, dejar de imitarle en ésta?

Basta hojear los opúsculos del Santo, para adivinar el amor seráfico que, hacia el Niño - Dios, anidaba en su alma. Allí nos explica, sencilla e ingénuamente, el significado de los grandes acontecimientos que la Iglesia conmemora durante la Navidad.

En las devotas canciones dedicadas al Niño recién nacido, pondera el amor infinito de Dios que bajó del Cielo para salvarnos y ser el pastor y guía seguro de nuestras almas; invita al regocijo a los Santos Patriarcas y Profetas, porque ha nacido ya el Mesías por ellos tan deseado; y, en un arranque de devoción, apremia a todos los mortales a acercarse a la cuna de Belén, para robustecer sus almas, diciéndoles graciosamente:

Contra la mortal ponzoña
de la fruta mal comida,
en Belén está la vida.

No desprecies, pues, la invitación del Santo. Y, si tienes el alma enferma, o tal vez muerta a la gracia, recuerda lo que te dice:

¡En Belén está la vida!

Fray Francisco Gómez, O. F. M.

LA ALEGRIA DE VIVIR

Señor: Mi corazón henchido de exultación, rebosando alegría por haberme creado, hoy de nuevo te ofrenda el homenaje de amor, adoración, fe y gratitud, alabanza y sumisión...en una palabra, de mi vida entera a Ti consagrada ante el sublime y excelso misterio que medito de la Encarnación y Nacimiento del Hijo de Dios. ¡Oh! La Divinidad abandonando su trono de gloria, baja a la tierra, toma nuestra naturaleza, se anonada y nace niño y pobre en la cueva de Belén. ¡Qué maravillas las del amor! Cuánto te debemos, Señor, por el misterio de la Redención y el que para redimirnos hayas ideado éste medio de salvación: El nacimiento según la carne de las purísimas entrañas de la Virgen María. Nacimiento que en sentido místico se opera también en todas y en cada una de las almas, por medio de la gracia. Por eso, Señor, loca de alegría, yo quiero que mi vida sea un himno perenne de agradecimiento y amor.

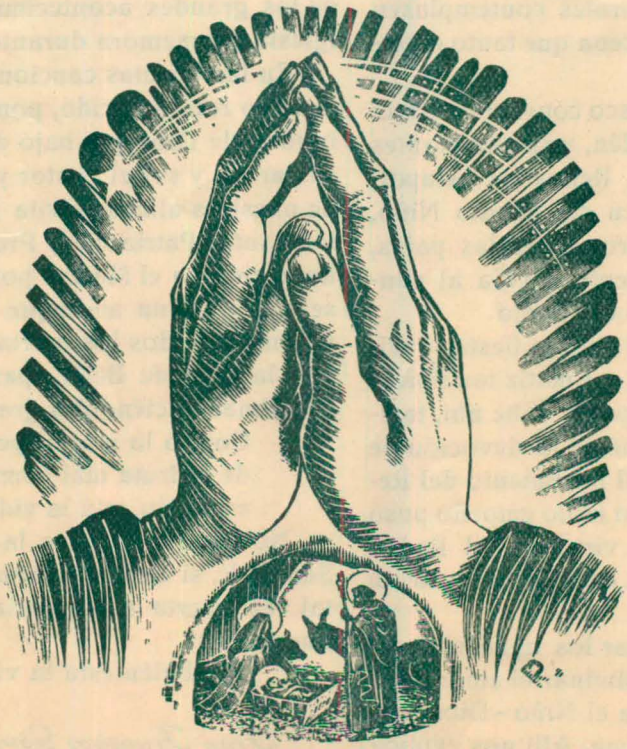

Y la humanidad entera, asimismo, de júbilo se llena al pensar que con la venida del Verbo Encarnado hecho hombre, comunica a éste sus perfecciones divinas y le hace partícipe—en frase de San Pedro— de su naturaleza ¡Qué ideas tan excelsas!

Sí, sí, el nacimiento de Jesucristo en el mundo, nos invita a regocijarnos en nuestro adorable Salvador ¿Cómo no han de resonar en los aires del universo las jubilosas notas que cada año nos trae la fiesta de Navidad ya que desde cualquier punto de vista que se le mire es la fiesta mayor que se celebra en el mundo, por ser la fiesta del amor, de la alegría y de la paz? Si los ángeles entonaron un himno de alabanza a Dios con el "Glória in excélsis Deo"... el hombre en la tierra, no con exclamaciones exteriores, que no son necesarias, sino con su vida cristiana, vivida en toda su plenitud, edificando a sus semejantes con su conducta intachable, así

de éste modo debe pagar continuamente el tributo de loor y deuda que a Dios debe por haberle creado: Loado seas, mi Señor, por la vida que me has dado.

¡Qué inefable dicha vivir, amar, sentir y sufrir...y ofrecer los latidos de nuestro corazón al Señor! Hemos de saborear la vida "viviéndola", penetrándonos, aprehendiendo los destinos que el Creador nos ha asignado a cada uno de nosotros para saber responder debidamente a esos fines. Y siempre con alegría, embalsamando nuestra existencia con aromas de rosas de encendido amor; de violetas de humildad, de azucenas de pureza... aunque a veces sangre el corazón, pues la alegría es la expansión del alma en la posesión de Dios. Como la vida es—eso es indudable— un regalo de Dios, no sería elegante devolverle por tanta fineza suya un rostro con lágrimas y sombras en el corazón. «No merece la vida quien no aprecia su valor» (Leonardo de Vinci).

La faz de nuestra alma jamás debe entristecerse, al contrario, la verdadera y pura alegría debe refrescarla como un manantial de interior deleite que fluya recreando los sentidos. Con optimismo y la esperanza puesta en Dios se ha de deslizar nuestra carrera mortal en la tierra, hasta conseguir el eterno galardón.

Postrada ante la cuna del Niño Jesús y haciendo propias las palabras de mi Madre Santa Clara, con toda la efusión de mi ser, mis labios exclaman: ¡Gracias, Dios mío, por haberme creado!

Sor Isabel M.ª del Niño Jesús, Clarisa

A todos nuestros
Colaboradores,
Suscriptores,
Lectores,
Redactores y
Bienhechores

Les deseamos felices fiestas navideñas y un próspero año nuevo.

La Dirección

— II —

EL MILAGRO DE SANTO TORIBIO

La Sala Capitular va llenándose de sombras monacales ocupando su respectivo lugar. El P. Prior, sentado en la silla mitral, preside la Comunidad. Se hace un silencio imponente.

De pronto resuena la voz patriarcal y amorosa del Prior, mezcla de lamento y de súplica.

—Venerables Padres y Carísimos Hermanos: Os he llamado a Capítulo para manifestaros una decisión tomada por nuestro Consejo, y en la cual espero la generosa colaboración de toda la Venerable Comunidad.

Clarísimamente notorio ha sido el desgraciado percance acaecido a nuestros hermanos al derrumbarse, ayer, una parte de nuestro antiquísimo Monasterio. Gracias a Dios han resultado ilesos, pero, no obstante debemos ser precavidos y mirar de dar una solución a este estado ruinoso y de amenaza contínua, que nos obligaría a abandonar esta soledad tan propicia a la oración y a la contemplación.

Hemos decidido, pues, escribir a un señor anónimo suplicándole nos ayude con su generosidad, a la restauración completa de todo el Monasterio, y esta carta petitoria la depositaremos sobre el sepulcro que guarda los restos sagrados de nuestro Protector, y hermano nuestro, Santo Toribio.

Por espacio de nueve días y nueve noches vamos a dedicarnos completamente al santo ejercicio de la oración y de la penitencia, viviendo los monjes en sus celdas, completamente incomunicados, pidiendo a Dios y al Santo la inspiración del señor o potentado al cual debemos dirigir la carta petitoria.

El Hermano refilotero cuidará de traer a cada monje y una vez al día, la módica comida que implica esta austeridad, dejándola a la puerta de la celda de cada monje, previo el saludo del "Benedicamus Domino".

Pasado este tiempo, y una vez consultado con Dios, cada uno escribirá en una cedulilla el nombre que, a su juicio, debe dirigirse la carta. Dejemos que la gracia del Espíritu Santo obre en nuestros corazones y tengamos la confianza de que el Señor misericordioso y nuestro santo hermano Santo Toribio velarán por las necesidades de nuestra Comunidad.

Bendigamos al Señor.

— Amén—respondieron todos los monjes.

—Procedamos en paz—continuó el Prior.

Y, cantando las Letanías de los Santos y los Salmos penitenciales la Comunidad se trasladó procesionalmente a la iglesia.

* * *

El órgano arrancaba los últimos suspiros. Por tres veces consecutivas se había oído el eco de las voces monacales implorando misericordia: "Sancte Toribii, ora pro nobis".

La cruz del LIGNUM CRUCIS que presidía la procesión se había parado junto a la tumba marmórea donde descansaban los restos sagrados de aquel monje penitente Santo Toribio.

El P. Prior, después de una breve oración, depositó la carta en las manos pétreas de aquel cuerpo durmiente que adornaba la cubierta del sepulcro, mientras un mur-

mullo de plegarias, como incienso perfumado, se elevaba majestuosamente hasta el cielo.

Los habitantes de Liébana no oyeron el sonar de las campanas del Monasterio durante aquellos nueve días de penitencia. Ni los jilgueros que habían fabricado sus nidos en las espesuras de los árboles de la huerta, entonaron sus trinos. Ni las aguas cantarinas del Deva salmodiaron sus cánticas Nadie preguntaba qué pasaba. Todos sabían de las penas de los monjes, y todos anhelaban, como un rayo de luz y de esperanza, el milagro.

* * *

Y el milagro vino.

Tras la austera penitencia lució el sol del consuelo. Ni los monjes sabían cómo había sucedido. Pero, al abrirse los pliegos que cada uno de ellos había depositado en las manos del P. Prior, todos ellos contenían un nombre, un solo nombre, el mismo en cada uno de ellos, y éste era el del Ilustre D. Juan Gaspar Enríquez de Cabrera, Almirante de Castilla, Duque de Medina de Rioseco y Conde de Módica.

La iglesia se llenó de luz. El órgano se cubrió de notas de alleluia. Y del corazón de cada monje un Te Deum de acción de gracias.

El Monasterio de Liébana tenía su bienhechor elegido por el cielo.

* * *

El sol todavía no había despuntado por las crestas que circundaban el Monasterio benedictino de Liébana, cuando del arco románico salió la carreta conduciendo a los dos monjes emisarios.

Iban ambos silenciosos, cual ordena la Regla de San Benito, entregados a la meditacion y contemplación.

La carreta descendía lentamente la montaña serpenteando la colina hasta llegar al valle cubierto de verdor. El canto de las ruiseñores daba una armonía al paisaje.

Mientras tanto, los primeros rayos del sol hacían su aparición sobre las crestas de las montañas.

Los monjes se miraron, y a una señal del más anciano, comenzaron el rezo de la PRIMA.

—¡Oh, Dios!. ¡Ven en mi ayuda!.

— Señor, apresúrate a socorrerme.

—Gloria al Padre, y al Hijo y al Espíritu Santo.

Los labios de los monjes musitaban el rezo de la primera de las Horas Canónicas.

—Salido ya el astro del día, roguemos a Dios suplicantes, para que en los actos que hoy hagamos nos guarde de todo mal.

—Modera nuestra lengua, refrenándola...

—Sea puro lo íntimo de nuestros corazones...

—Para que, cuando se acabe el día y torne de nuevo la noche, purificados por la abstinencia podamos cantar victoria...

Los cascabeles de las caballerías y la melodía de los trinos de las aves formaban una música de fondo al rezo de los monjes que se dirigían camino de Oña.

P. Antonio M.ª Marcet, O. F. M.

(Continuará)

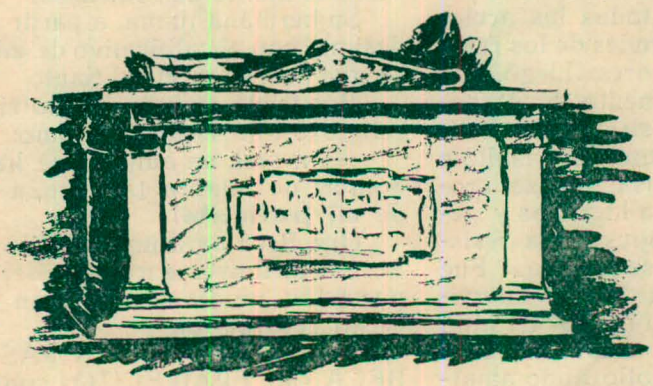

BECA "MI FRAILECITO"

¿Tiene algo de extraño el que un niño, como Pascual, pueda sentir deseos de abrazar la vida religiosa?

Estos deseos se patentizan claramente a sus siete años de edad. Un testigo ocular refiere, a este propósito, entre otros sucesos relativos a su infancia:

«Mis padres, que eran muy devotos de San Francisco de Asís, me habían consagrado a él. Siendo yo como de ocho años de edad, ostentaba ya sobre mi cuerpo el hábito, la capilla y el cordón franciscano. Era un fraile en miniatura. En ocasión en que me hallaba postrado por la enfermedad en el lecho del dolor, vino a visitarme mi pequeño primo Pascual.

No bien éste penetró en la habitación vió sobre una silla la religiosa librea, corrió a cogerla y se la puso en un abrir y cerrar de ojos. Una vez vestido, nuestro improvisado fraile principió a contemplarse a si propio con admiración y a parodiar todas las acciones y actitudes de los reverendos Padres...Llegó, luego, el momento de despojarse de su nueva vestimenta. Entonces asaltóle una inmensa tristeza, prorrumpió en lágrimas y gemidos y opuso una resistencia desesperada... Fué preciso que Isabel interviniese en el litigio. El niño se sometió a la voz de su madre, y sollozando amargamente fué dejando una a una las piezas de su uniforme, no sin dirigirles antes una mirada llena de lágrimas y de una santa envidia.

—No importa —exclamó, al fin, Pascual— cuando yo sea grande me haré religioso. Quiero vestir el hábito de Francisco.

Su hermana Juana, a partir de aquel día le designó con el calificativo de **mi frailecito,** cosa que hacía sonreir al Santo.

Más tarde, cuando ésta lo vió convertido en religioso franciscano exclamó:

—Pascual, mi ahijado, se ha portado como hombre de palabra. ¡Ah! ¡cuán orgullosa estoy de **mi frailecito!**

Una Beca para un frailecito son 60.000 ptas. Si tú contribuyes a nuestra Beca con alguna aportación, un día dirás: ¡Cuán orgulloso estoy de **mi frailecito!**

La Dirección de SAN PASCUAL inicia su BECA «MI FRAILECITO» con mil pesetas.

JUSTO HOMENAJE

Estamos, ya, para terminar el Año Mariano conmemorando el primer Centenario de las apariciones de LA INMACULADA CONCEPCION en Lourdes.

Tenemos la íntima convicción de que la Virgen, al aparecerse a la joven vidente, y manifestar su nombre de INMACULADA, quiso tranquilizar a cuantos, con reparos más o menos infundados, se resistían a admitir la piadosa creencia de que la Madre del Redentor había sido concebida sin mancha de pecado original.

Si, con la declaración dogmática, el inmortal Pío IX, puso fin a toda discusión teológica en torno a tan augusto misterio, la confirmación por la Virgen Santísima a Bernardeta Soubirous, rubricaba plenamente la declaración Pontificia.

Durante un siglo ha sido Lourdes el centro mariano universal en donde se dieron cita el amor a la Virgen Inmaculada y el amor al Augusto Sacramento del altar. El Señor Sacramentado es el máximo consuelo de la multitud de enfermos que acuden, allí, a implorar la curación de sus dolencias por mediación de la Reina de los Cielos y Medianera universal de todas las Gracias.

Si para todos los cristianos son estas dos devociones las que les estimulan a visitar aquellos hermosos parajes, con mayor motivo los devotos de San Pascual, especialmente los españoles, y más concretamente los villarrealenses, sentimos un poderoso atractivo hacia el Santuario de Lourdes. Allí hace acto de presencia la excelsa figura del pastor aragonés y lego franciscano, del gran adorador eucarístico y enamorado de la Virgen Inmaculada, devociones que fueron la síntesis de la vida de San Pascual.

Por eso, consideramos muy justo que, junto a la Gruta de Massiabelle en Lourdes, tenga un altar, como un trono de homenaje, el gran Patrono de los Congresos Eucarísticos, San Pascual Baylón.

M. C.

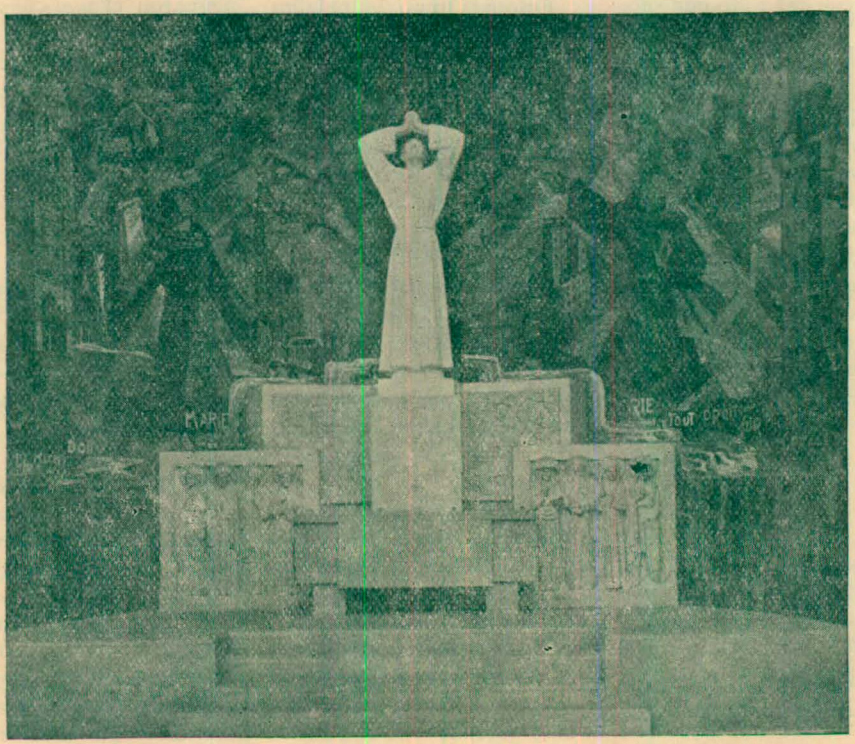

CONCILIABULO DE LOS DEMONIOS EN LA NOCHE DE NAVIDAD

(De los Opúsculos de San Pascual)

Por Fr. Francisco Gómez

¿Sabes qué les pasó a los demonios la noche de Navidad?.

Pues que fueron expulsados de la ciudad de Belén, por un poderoso ejército de Angeles que Dios envió desde el Cielo para que sirviesen al Niño Jesús que acababa de nacer.

Aherrojados en fuertes cadenas, quedaron rabiando en un lugar solitario muy lejos de la ciudad. Enfurecidos contra Dios, quisieron tomar venganza, y para ello determinaron celebrar un congreso solemne.

—Pues que de este modo nos han tratado, gran fiesta debe celebrarse hoy en este lugar—dijo el Príncipe del consejo—; por lo tanto, hay que averiguar qué es lo que sucede.

—Creo que María de Nazaret ha dado aquí a luz un hijo—afirmó un demonio muy viejo y experimentado—. Los Angeles le son muy familiares y ahora habrán sido enviados para consolarla. Es preciso que nos entrometamos y averiguemos qué tal sea ese hijo.

—No puede ser cosa de bien—respondió otro—; porque de Nazaret nunca jamás salió Profeta ni cosa buena.

—No os fiéis de eso—gruñó el más feo de todos—; porque cuando Dios quiere, quebranta a los grandes y poderosos y ensalza a los pobres y flacos. Y podéis verlo en nosotros, porque luego que por el pecado nos convirtió de Angeles del Paraíso en feísimos demonios, no nos ha querido perdonar; y, en cambio, a Adán y sus hijos de la tierra, que no hacen sino pecar, quiere darles las sillas que a nosotros ha quitado.

Por lo cual, no obstante que Nazaret sea lugar de poco bien, algún gran hombre y Profeta podía salir de él.

Entonces tomó la palabra el demonio tentador de la Virgen María, y dijo:—Puesto que Dios es Señor justo, no acostumbra honrar por sus Angeles a los pecadores, sino a los santos perfectos. Todos sabemos que en Belén, no hay ningún hombre santo ni de gran bondad. Así pues, el que haya enviado tantos Angeles después que María está aquí, es una señal cierta de que por honrar a ella y al hijo que ha dado a luz, nos han hechado de Belén. De lo que se deduce que este hijo será grande y poderoso cual no lo fué otro jamás, según parece por la honra que Dios le ha dado y por las grandes y muchas señales que hemos visto esta noche. Por lo tanto, os aconsejo que no debemos molestar ni a la madre ni al hijo, no sea que por ello nos sobrevenga un gran daño.

Enfurecido, replicó el Príncipe del conciliábulo:—No me place tu consejo. ¿No ves que si no los tentamos siempre harán la voluntad de Dios, y la harán cumplir a otros? Debemos, pues, pelear contra ellos sin descanso, hasta lograr derrotarlos. Nuestro oficio será siempre ir contra la voluntad de Dios, y hacer que nadie la cumpla; antes bien, todos obren el mal y desobedezcan sus mandatos.

Todos los demonios aprobaron lo que aquel Príncipe había dicho, y, en cambio, impugnaron el mal consejo del tentador de la Virgen. Entonces enviaron un mensaje al infierno, a Lucifer Rey de la soberbia, diciéndole:

"Sepa el Rey de los abismos infernales, que un gran acontecimiento ocurre esta noche en la ciudad de Belén. Todos tus servidores han sido expulsados, ignominosamente, de la ciudad. María de Nazaret ha dado a luz un hijo, el cual, por las grandes señales que hemos visto, parece que ha de ser un gran Profeta.

Sepa, también, el Rey de la soberbia, que el tentador de María de Nazaret ha hablado como loco y cobarde, aconsejando a tus servidores que no debían tentar jamás a María ni a su hijo, no sea que Dios haga llover sobre nuestras cabezas una gran calamidad. Por lo tanto, os rogamos que proveas, contra ella, otro fuer-

te tentador, y revoques la orden del que tan neciamente ha hablado.

Asimismo, envía un tentador poderoso para el hijo recién nacido, pues creemos que bien lo ha menester; porque presentimos que será mayor que Juan, el hijo de Zacarías."

Al punto Lucifer contestó ordenando lo siguiente:

"Primero: Sea al instante revocado, ignominiosamente, el tentador de María de Nazaret, por su mal consejo y gran cobardía. Y, en adelante, ninguna honra tenga entre nosotros, de Príncipe ni de vencedor, porque jamás la ha podido vencer en ninguna tentación.

Segundo: Queda nombrado tentador de María el gran Príncipe Belzebú. Y mando, a él y a todos los de su principado, que le sean tan molestos que no la dejen reposar sin tentaciones. Y mientras unos la tientan, los otros tengan consejo para deliberar cómo de nuevo la han de tentar.

Tercero: El tiempo del advenimiento del Salvador del mundo ya se ha cumplido. Por lo cual, según lo que me habéis informado del nacimiento de dicho niño, él es, ciertamente, el Salvador. Nada podrá contra él ningún tentador; empero, por desagradar a Dios que es nuestro capital enemigo, yo mismo saldré de los abismos infernales y le molestaré en todo tiempo con diversas tentaciones, impidiendo el fruto de su predicación y haciendo que le persigan y maten ignominiosamente."

Y como lo ordenó y dijo, así lo hizo.

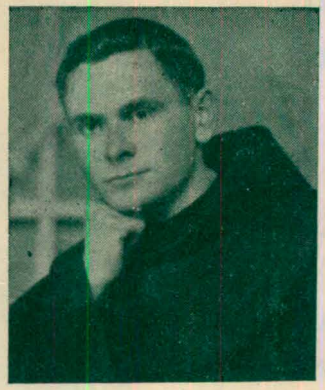

El R. P. Javier Alós

El día 9 de Diciembre, el M Rvdo. P. Provincial vino a dar posesión de su nuevo cargo de Guardián de la Comunidad Franciscana de Villarreal, al Rvdo. P. Javier Alós. Joven dinámico, que con todo entusiasmo ha realzado la V. O. T. dándole una esplendorosa juventud y vida, que se trasluce a través de las obras benéficas y los Pasos de Semana Santa; su actividad en pro del Cine Condal y otras obras culturales hacen vislumbrar en él una esperanza en el día de mañana. Nuestra felicitación cordial y sincera.

Al mismo tiempo felicitamos al Rvdo. P. Antonio Farrés por su designación para el cargo de Vicario en la misma Comunidad.

2 Noticias

Por la Junta de la Cooperativa Agrícola de San Isidro se nos anuncia el ofrecimiento regalo a San Pascual, de una hermosa custodia, seis candelabros grandes y seis medianos, más un juego de sacras. Estos objetos estarán expuestos en el escaparate de D. Ricardo Sifre. Nuestras anticipadas gracias a la Cooperativa Agrícola San Isidro, por este espléndido regalo, y gracias también al Sr. Sifre por su amabilidad en dejarnos exponer en sus escaparates tales objetos. Que San Pascual recompense con creces a todos cuantos han colaborado

Se ha iniciado la restauración de la Bandera de San Pascual cuyo bordado antiguo y de gran valor podrá ser aprovechado en su mayor parte. D. José M.ª Sanahuja, de Castellón, ha regalado para ello, la entretela, y esperamos que algún otro devoto colabore en la completa restauración de la misma. Al Sr. Sanahuja nuestras más expresivas gracias.

Los avisos de San Pascual

NOVELA

Por Falín de Navelgas

(Continuación)

— VIII —

INCONSTANCIAS JUVENILES

Ha transcurrido un año. La Navidad se acerca. El verdor esplendente del paisaje astur, cúbrese con el blanco impoluto de la nieve, que extendida cual manto de armiño, oculta a la mirada de las gentes, la esmeraldina hierba, que crece erecta y apretada en los prados que llenan la atrayente y rica región norteña.

Nos hallamos nuevamente en Sagleván. La alfombra inmaculada tiéndese asimismo sobre las calles de la villita, adornándose igualmente los tejados, de suyo, pizarrosos, negruzcos y luctuosos, con el níveo tapiz. De esta forma, montes, valles, prados, calles y tejados, vístense con el traje de pureza, para dar la bienvenida al Niño Dios, que en igual noche, con idéntico engalamiento, nacía mil novecientos treinta y cinco años antes, en un mísero portal, en las proximidades de Belén de Judea.

La Juventud de Acción Católica de Sagleván, encuéntrase reunida en la noche del 24 de Diciembre, en el salón de actos de la misma, en espera de oir el alegre y cantarín sonido de las campanas de la Parroquia, llamándoles a la tradicional misa del Gallo.

En la juvenil reunión, están presentes, como no, las encantadoras gemelas Pili y Elenita Sierra. Han dejado ya de ser una promesa de hermosura, para convertirse en una esplendorosa y auténtica realidad. Esbeltas, altas y de formas esculturales, destácase en su figura el contraste maravilloso, de la nacarina y tersa piel, ligeramente rosada, que cubre sus ve-

nusinas facciones y el tono rojizo de la espesa, rizada y abundante cabellera, con el encanto de sus grandes ojos, negros, morunos y de mirar candencioso y picaresco.

Hablan entre sí, en el momento en que nos ocupamos, las dos hermanas, en un rincón de la sala, cabe uno de sus balcones, al par que contemplan con embeleso, el resplandor que produce la blancura de la nieve, en aquella noche sin luna.

—Si papá conociera esos escarceos amistosos que tienes, Elenita, con el culpable mayor de todas nuestras desventuras, ¿qué supones que diría?. ¿Y mamá, enferma, siempre sobresaltada?. ¿No meditas en las graves consecuencias que tan grande disgusto le acarrearían?—reprocha Pili con tristeza.

—¿Por qué?. El tiempo todo lo hace olvidar. ¡Si tú supieras...!—defiéndese—. No es tan malo como lo creíamos. El responsable es sólo su padre. Le envenenó con sus odios, resultando Enriquito la primera víctima de ese injusto rencor.

— Eso te lo dirá él para conquistarte. ¡Tardío

arrepentimiento...! ¿Ya no recuerdas, por ventura, la canallada que cometió agrediendo cobardemente a nuestro hermano?. Me cuesta trabajo creer que tú, después de todo lo ocurrido, hayas podido fijar la mirada en un ente semejante—duélese.

—No puedes imaginarte Pili, lo pesaroso que está... Llorando, con lágrimas de hombre, me pedía perdón, reconocía su culpa y alegaba en su defensa, el estado de excitación que tenía en aquellos momentos, su edad y el odio que le habían inculcado desde niño.

—Todo eso son patrañas suyas. Dios haga que tu ingenuidad y esa inclinación que le has tomado, no nos traigan funestas consecuencias— laméntase Pili.

—¿Por qué, mujer?. El solo me pide amistad, y aunque me confiesa su cariño, me ruega le ponga a prueba. Cualquier sacrificio para demostrarme su afecto, dice que le parecerá pequeño. Incluso está dispuesto a romper con su padre, a decirle en la cara cuánto le debe. Quiere que le ponga un plazo, meses, años, el que yo desee, con tal de poder convencerme de la verdad de sus palabras y reparar el mal que nos ha hecho.

- Y, tú le crees ¿verdad?.

—Pues, sí. Muy falso habría de ser para que sus lágrimas, que yo misma ví deslizarse por sus mejillas, me mintiesen. Además, hermanita querida, ¿qué he de hacer yo?. En el corazón, no manda la cabeza, y le quiero...

—Lo que me faltaba oir. La falsedad de él, no lo dudes, y el velo que cubre tus ojos, nos traerán fatales consecuencias— sentencia Pili, firme y enfadada.

—Claro, a ti todo te ha salido estupendo. ¡Como has tenido la suerte de que Marcial, el chico modelo, pusiera en tí su mirada..!—se burla con un dejo de tristeza Elenita.

—No hables así, preciosa mía!—hay dolor en las palabras de la gemela—. No quisiera que nubes intempestivas, fueran ahora a empañar, el cielo azul, de nuestro gran cariño. Sabes que Marcial es merecedor de mi afecto y del aprecio de nuestros padres—suplícale emocionada.

Las dos hermanas, míranse a los ojos iguales y un vaho de lágrimas cristaliza el brillo moreno de sus pupilas. Bésanse ambas ante la expresión extrañada de sus compañeros, al tiempo que Elenita con ansiedad, pide a su gemela, interrogante:

—No dirás nada ¿verdad?.

* * *

En tanto se desarrolla esta escena, en otro lugar del salón, encuéntrase un grupo de jóvenes, discutiendo con calor los últimos acontecimientos de la política.

—Pues sí, muchachos. La disolución de las Cortes, la convocatoria de las elecciones para el próximo mes de Febrero, las huelgas y en una palabra el caos en que se encuentra el país, obligan a que nosotros no nos durmamos, como suele decirse, en los laureles, y salgamos si es necesario, que lo es, a la calle, a defender los principios de orden, respeto y libertad, tan necesarios para la salvación de nuestra querida y quebrantada España.

Todos aprueban las palabras anteriores, pronunciadas por Marcial González, con emocionado acento.

—Como sabéis, pertenezco al Sindicato Español Universitario de Vetusta, dependiente de ese nuevo grupo de acción, Falange Española, fundado por José Antonio—continua Marcial—y traigo unas fichas, que rellenaré con los que lo deseen de vosotros.

—Yo el primero—afirma Enriquito Lahuerta.

Los demás le miran con sorpresa, particularmente Marcial, quien le inquiere, asombrado.

—¿Es cierto eso?.

—¿Por qué no?. ¿Acaso no soy digno de ello?.

—Me temo que no; has hecho demasiado daño, eligiendo como víctimas a las personas más honestas, decentes y honradas de nuestra villa y hundido para siempre, con el escándalo consiguiente al muchacho más valioso de toda la región.

—Y si públicamente, aquí ante todos vosotros, y donde lo deseéis, reconozco mi error, y juro lealtad a los principios que tú, Marcial, con tanto entusiasmo y elocuencia has pregonado, ¿me admitiréis en vuestras filas?—suplica expectante.

—Primero habrás de merecerlo—setencia Marcial con energía.

—Conforme. Espero lograrlo en plazo muy breve—afirma rotundo, mirando de frente a sus compañeros.

Los ojos de Elenita, rien contentos al dirigirlos a su hermana, como diciendo:

—¿Ves, tú?. ¿Qué te dije?. ¿Está o no arrepentido?.—Las dos jóvenes pese a hallarse apartadas del círculo de muchachos, habían escuchado con marcada atención las últimas frases de estos.

Y antes de marcharse hacia la iglesia, cuyo tercer toque les apremiaba, Marcial da las últimas instrucciones a sus amigos.

—Como quiera que yo, una vez terminadas las vacaciones Navideñas, debo volver a Vetusta, se encargará de todo nuestro amigo Máximo, que ya es enlace entre el jefe territorial y nosotros.

En el trayecto hacia la parroquia, van juntos Enrique Lahuerta y Marcial González, separados de los demás en un trecho corto.

—Créeme Marcial, deseo hacer méritos; todos los que tú quieras, para lograr tu amistad. Fuí, sí, es cierto, un canalla, quizá mis pocos años, y la envidia de ver que aunque nacido en humilde cuna, Rodolfo era superior a mí en todo, me hicieron odiarle hasta el crimen. Pero si vieras, cuanto es el arrepentimiento y el deseo de reparar que tengo...?—

—Puede ser, amigo, mas no me bastan las palabras, quiero hechos. Hasta ahora no has dado un paso para demostrar lo que dices.

—Es verdad; pero la humillación ante vosotros, habida cuenta del orgullo de que siempre hice gala, ¿no te dice nada?—inquiere con modestia.

—Bien; y con todo eso, ¿conseguirás la regeneración de Rodolfo, hundido en el cieno por tu culpa, cuando el porvenir en la vida se le hubiera presentado tan prometedor?.—Hay coraje en la pregunta.

—Hablaré con él. Le pediré perdón. Le haré salir de la pocilga en que yo mismo le he metido. Le buscaré empleo y le apoyaré en sus estudios. Todo lo haré con tal de regenerarme a vuestros ojos— promete con firmeza.

—Y ya está. El enseguida, como un corderito, te seguirá. No me hagas reir Enrique. Desconoces a Rodolfo...

—Al menos lo intentaré; os probaré con esa nueva humillación la sinceridad de lo que os digo.

Sorpréndele desde luego a Marcial, este cambio incomprensible, que ve auténtico, ignorante como está del verdadero motivo que lo impulsa.

(Continuará)

NUESTROS DIFUNTOS

El día 16 de Noviembre descansaba plácidamente en la paz del Señor, la fervorosa Terciaria Franciscana y de la Felicitación Sabatina, D.ª María Peset Candau. Contaba la finada 72 años de edad, y su vida transcurrió en una entrañable devoción a la Santísima Virgen que llegó a su apogeo cuando, en Junio del presente año, pudo satisfacer sus ansias de visitar a la Santísima Madre Inmaculada en su santuario de Lourdes. Ya en el lecho del dolor, renovaba aquellos anhelos de ver a la Señora que, a las orillas del Gave, obra maravillas y da tantos consuelos a los enfermos de alma y cuerpo que acuden a su Gruta. La Virgen Santísima quiso satisfacer sus deseos trasladándola al cielo donde eternamente gozará de la presencia de la Madre que tanto amaba. Para su viaje a la eternidad se preparó con la recepción de los Santos Sacramentos y la Bendición Apostólica. A sus afligidos y resignados esposo D. Manuel Catalán Llop; hijas, Manuel, María y Josefina; hijos políticos, María Font, Ramón Almela y Juan Chiva, así como todos los familiares de la difunta reciban el testimonio de nuestro más cordial y sincero pésame.

El día 19 de Noviembre, fiesta de Santa Isabel Reina de Hungría, entregaba su alma al Señor, la piadosísima señora D.ª Trinidad Pesudo Carda. Era la verdadera madre de los religiosos franciscanos. El espíritu de la Santa de Hungría se renovaba en ella de una manera prodigiosa con su amor a sus hermanos los franciscanos qne acudían a ella en sus necesidades. Fruto de sus desvelos fné el ver que uno de sus sobrinos, el Rvdo. P. Juan Bta. Reverter, vistiera la librea de San Francisco de Asís. Sus aspiraciones, desde su juventud, eran las de consagrarse al Señor en la soledad del claustro de Santa Clara. No pudo llegar a satisfacer estas ansias, porque el Señor le deparaba otros fines más especiales. Con todo, su espíritu altamente franciscano le granjearon el aprecio de los buenos religiosos que la querían como su madre y protectora. Confortada con los Santos Sacramentos y la Bendición Apostólica pasó a mejor vida, a los 78 años de edad. Reciban sus resignados sobrinos María, Carmen y Antonio Pesudo Catalá; sus sobrinos políticos Bautista Reverter, Dolores Vicent y Rosario Cabedo, y muy especialmente nuestro hermano Rvdo. P. Juan Bta. Reverter la expresión de nuestro sentimiento y el concurso de nuestras plegarias.

Descansen en paz y resplandezca en ellas la luz eterna.

REPORTAJES MARTINEZ
BODAS
BAUTIZOS
COMUNIONES
Padre Ramón Usó, 26 VILLARREAL

TALLER DE EBANISTERIA
SEGUNDO PLAVI VERA
CONSTRUCCION DE MUEBLES DE TODAS CLASES Y ESTILOS
Calle Nules
Teléfono núm. 179
VILLARREAL

TABLERO PASCUALINO N.º 23

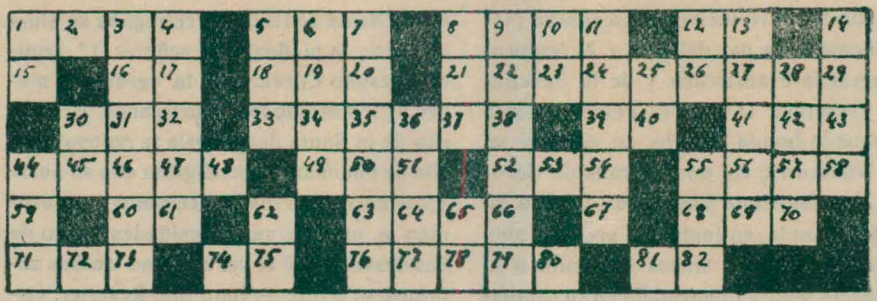

Con la ayuda de las siguientes definiciones, formar una frase

Cuadrúpedo de piel dura..... 1 35 52 72 56 12 40 43 25 50

Indagaciones..... 41 13 51 71 53 77 32 2 44

Nombre de varón 33 58 16 75 3 64 81 22

Conjunto de personas..... 21 31 57 61 73 39 4 55

Nombre de mujer 36 45 5 79 30 47 63

Sencillos, claros..... 14 23 62 46 6 60

Acometimiento..... 24 7 15 68 28 69

Compactos 76 26 80 48 8 70

Primer alimento..... 34 17 78 18 54

Fibra moderna..... 27 20 49 65 59

Reglas, estatutos 74 29 67 37 11

Nombre de varón 9 82 38 42

Cuezo..... 19 66 10

SOLUCION AL TABLERO N.º 22:

Ven, muerte, tan escondida
que no te sienta venir,
porque el placer de morir
no me vuelva a dar la vida.

Han mandado soluciones: Marcelino Sallán (14 puntos), Francisco Modrego (11), Hermógenes Díaz (8), Daniel Moreiras (6), Lolita Moreno (5), Joaquín Lizandra (4), Amparo Vicent (4), Juan P. Aracil Kessler (2), María Cubero Mezquita (1).

Tipografía Villarrealense.-Miralles

CROMANIQUEL CAPE S. L.

TALLER DE NIQUELADOS

RESTAURACION DE TODA CLASE DE OBJETOS DE METAL EN **COBREADO, NIQUELADO, CROMADO, PLATEADO, ETC.**

P. Molina, 29 (esquina calle Mar) VILLARREAL

ESCULTURAS Y LAPIDAS

Mármoles Artísticos

CHOVER

Avda. Gaspar Aguilar, 143
Teléfono 50534

VALENCIA

Solicite catálogo y precios a su representante:

JOAQUIN SEGURA RENAU

Plaza San Pascual, 17 Teléfono 283 VILLARREAL

5 Pesetas.