

CARNET
CASTALIA

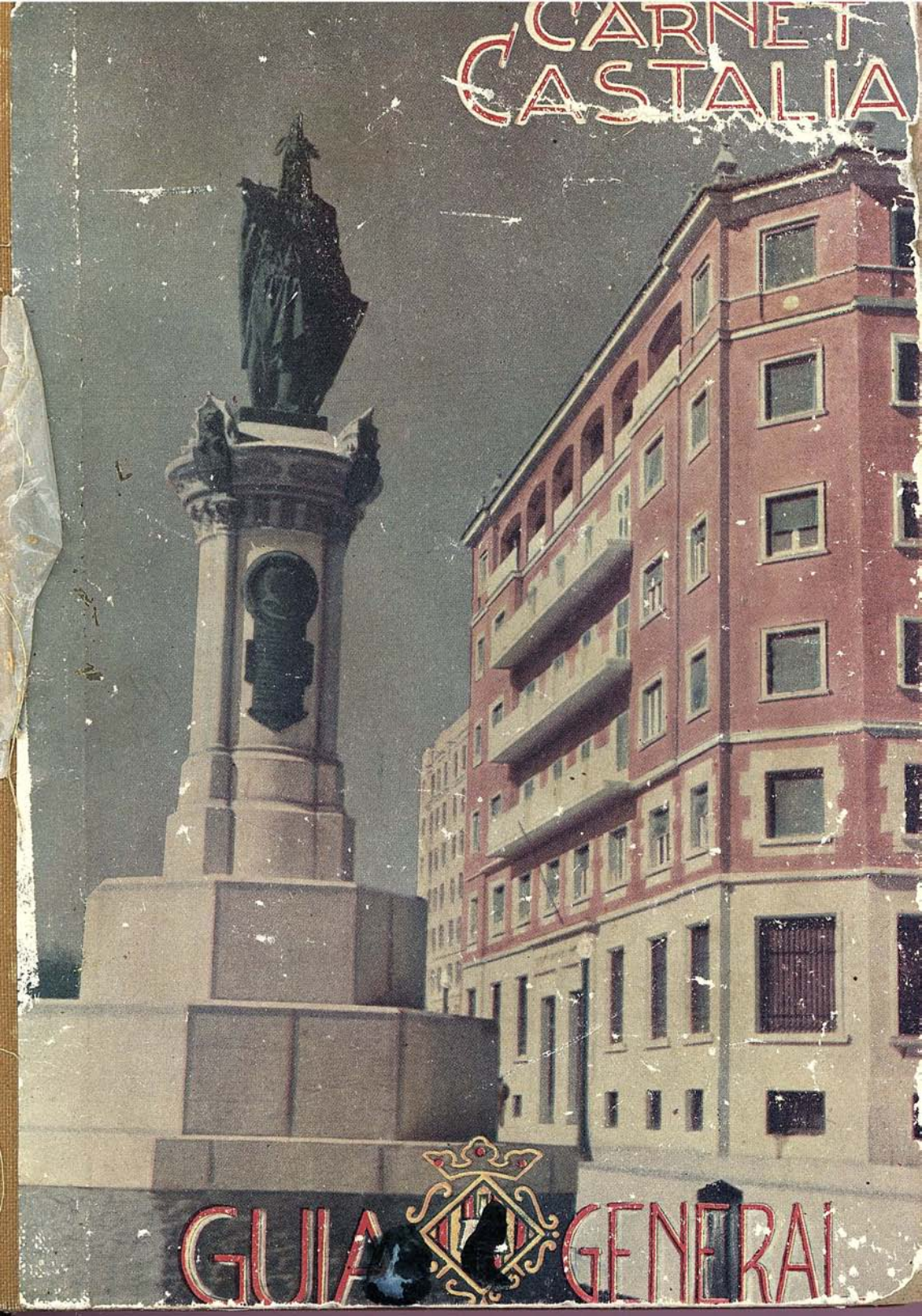

GUIA  GENERAL

VICTORIANO DE LA TORRE

CARNET CASTALIA

Guía del Turista, Industria, Comercio y
profesionales de Castellón de la Plana
_____ y su Provincia _____

Queda hecho el depósito
que marca la ley.

~

SEGUNDA EDICIÓN
corregida y ampliada

~

IMP. «MIALFO»
Mayo MCMLIV

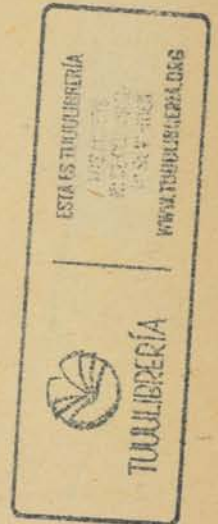

Esta obra ha sido remitida a las
Embajadas extranjeras y Centros
Culturales de España.

3224

Precio: 50 Pesetas

Distribuidor: JOAQUIN ESCOBAR - Calle Mealla, 65

Colaboración:

Los Sres. Secretarios de todos los Ayuntamientos han colaborado con desmedido interés y fines altruistas, resolviendo cuantas consultas se han hecho precisas de los Archivos Municipales.

Un meritísimo trabajo de Gonzalo Puerto Mezquita, premiado en reciente Certamen Literario, y por concesión especial de su autor, ha sido fuente de información en la reseña de las tradicionales romerías.

De la nutrida bibliografía que existe sobre esta Provincia y trabajos del Instituto Nacional de Estadística, se ha completado la Obra.

Fotografías: Archivo de la Junta Provincial del Turismo, archivo del autor, señores Carreres, Sánchez, Sarthon, Mas, Wamba, Igual, París, Verdugo, Escrig, Figás y Castellvi.

Fotograbados: Amat y Dubón.

Encuadernación: Ballester.

Acabóse de imprimir, la víspera del Jueves relumbrante de la Ascensión del Año Mariano MCMLIV, en los talleres tipográficos «Mialfo», de Castellón de la Plana.

Obra autorizada por el Ministerio de Información y Turismo.

Patrocinada por el Excmo. Sr. Gobernador Civil.

Excmo. Diputación Provincial.

Excmo. Ayuntamiento de Castellón de la Plana.

Cámara Oficial de Comercio, Industria y Navegación.

Cámara Oficial Sindical Agraria.

Ilmo. Colegio de Secretarios de Ayuntamientos.

Unión Territorial de Cooperativas del Campo.

Colegio Oficial de Agentes Comerciales.

Ofrenda a la Patrona de la Plana,
otra vez que surge a la palestra
esta obra, que es suya más que nuestra
pues la favorece y hace afortunada.

¡Oh Virgen! que de mi alma apasionada
quiero que llegue a la piedad vuestra
con toda devoción; que sea una muestra
de lo que siente tu pléyade abnegada.

Y los dones divinos de tu gracia,
como lluvia apacible y generosa,
nos vengán con largueza y pertinacia.

Que la Plana proclama bullíciosa,
la Real Majestad y la autocracia
de su amada Patrona milagrosa.

Vict. Gelato



Santísima Virgen del Lidón

INSTRUCCIONES

La variedad de materias que contiene esta Obra y su índole especial de consulta, requiere que se halle dividida en Partes, las Partes en Libros y los Libros en Secciones. Así, después de un detenido estudio, se clasifica el volumen en tres Grupos de la forma siguiente:

PRIMERA PARTE.-«Datos de interés». En dos Libros: El primero «agenda» propiamente llamado, para anotaciones particulares y apuntes a la vista, cuya consulta se hace precisa en ocasiones sobre textos, leyes, disposiciones oficiales, operaciones de cálculo, etc., evitándonos considerable pérdida de tiempo. El segundo «Comunicaciones», dá una respuesta rápida y exacta de horarios y tarifas de autobuses, tranvías, ferrocarriles, línea de navegación y transportes, postal, telegráfica, aérea, coches de servicio público, taxis, etc. El tercero, «Nomenclátor oficial» de las vías públicas y Plano de Castellón.

SEGUNDA PARTE.- En dos Libros: El primero documentado estudio descriptivo de la riqueza artística y monumental de la provincia y otros datos de interés turístico. El segundo, información rigurosamente clasificada por orden alfabético, del Elemento Oficial e Intelectualidad castellanense, Industria, Comercio y profesionales.

TERCERA PARTE.- En dos Libros: El primero, Geografía, Historia y Economía, de la provincia, ilustrado con datos estadísticos, planos y fotograbados. El segundo, queda subdividido en nueve Secciones, correspondientes a los Partidos Judiciales, agrupando los Ayuntamientos que corresponde a cada uno.

En todo caso de consulta debe hacerse uso del juego de índices.

ÍNDICE DE ANUNCIANTES

Abonos		Artículos de punto (Fábrica)	
Cantavella Francisco.....	218	Idapyta, S. A.....	183
Aceites		Artículos de regalo	
Beltrán Carbó.....	421	Fantásias.....	62
Citronia, S. A.....	260	Galas.....	152
Fabregat y C. ^a	68	Martí Goterris.....	250
Labernia José.....	412	Artículos religiosos	
Petit Vila.....	368	Roses.....	144
Agentes Comerciales		Autobuses alquiler	
Carda Díaz.....	249	Auto Mediterráneo.....	29
Fabregat Sales.....	109	La Hispano de Fuente-Ensegures....	32
Ferreres Jiménez.....	312	Califo.....	275
Segura Renau.....	249	Nicolau.....	48
Vial Personat.....	113	Automóviles Venta	
Agentes propiedad inmobiliaria		L. Prades.....	69
Almela Tomás.....	110	Automóviles engrase	
Arrufat Gómez.....	249	Callao.....	132
Giménez Vidal.....	354	Automóviles reparaciones	
Llach Rubert.....	111	Auto Reparación.....	17
Pons Cubertorer.....	144	Automóviles	
Agua Benasal		Electrotecnia Ciatinos.....	62
La Benasalense.....	162	Automóviles reparaciones	
Aguas minero medicinales		Escuder Gozalbo.....	23
Terma Agrupación Balnearios.....	406	Marín Fabregat.....	337
Termas Galofre.....	407	Navarro-Rubert.....	108
Aguardientes y licores (fábricas)		Ortí Julio.....	312
Castellano.....	84	Rosmar.....	69
La Garza Real.....	249	Ripollés Ramón, Hijo.....	312
Marino Ferrer.....	108	Safer.....	81
Moltó Martínez.....	115	Talleres Dolz.....	48
Segarra.....	421	Valero Tena.....	23
Vidal Miguel.....	120	Azulejos	
Alcohol vínico		Arzo.....	293
Andrés Alfonso.....	412	Azulejera Alcorense, S. L.....	273
Algarrobas		Azulejera Nueva Ondense.....	395
Casanova Andreu, Vicente.....	84	Azulejo Español, S. L.....	392
Fibra Fresquet.....	92	Azulindus, S. L.....	390
Almendras		Azulonda, S. L.....	388
Fibra Fresquet.....	92	Badenes Manuel.....	392
Tirado Climent.....	113	Ballesmar.....	387
Alpargatas		Beltrán Carbó.....	421
Adell Senesa.....	417	Caira.....	293 y 392
Beltrán Sanz.....	421	Cotanda.....	217
Causanilles Seder.....	48	Diago Piñón.....	24
García García Hnos.....	109	El Bólide.....	395
Polo Bordas.....	327	El León.....	387
Tosca y Cía, S. L.....	48	El Molino.....	390
Aparatos de precisión		El Progreso Industrial.....	387
Artola.....	112	Gaya Forés.....	390
Artículos de pesca		Gil Marín.....	412
Forner Miralles.....	109	Gaya.....	273
		Gómez Gómez y C. ^a	275
		Hijos de A. Diago, S. L.....	153
		Iberondense.....	392

La Barraca	390	Rogelio	27
La Campana	395	Salón Rosales	76
La Giralda	395	Suizo	62
La Glorieta	395	Valls Ansola	69
La Paloma	271	Vaqueret	110
La Progresiva	271		
Martí Alfonso	390	Barnices	
Martí y C. ^a	395	Monfort Porcar	278
Muñoz Aguilera	387	Básculas y Balanzas	
Nebot Joaquín y C. ^a	388	Grao Torralba	81
Nomdedeu	275	Mobba, S. A.	69
Pallarés Jasé y C. ^a	388		
Pastor y C. ^a	293	Bicicletas	
Pérez Orencio	217	Bornoy Leopoldo	368
Peris y C. ^a	387	José Casañ	84
Peris Vidal	388	Esteve García	112
Piñón Guinot y C. ^a	388	Forcada Miralles	250
Realonda, S. L.	390	Gil Fortuño	250
Sanchis	271	Hijo J. Muñoz Rubert	92
Sansano Felú	387	Mondragón Sorribes	144
Sansano Llopis	392	Monfort Fortanet	118
Segarra Bernat, S. L.	144	Serrano y Ten	402
Soriano Gaudí	108		
Tilea	271	Bombas de Agua	
Valls y C. ^a , S. L.	171	La Maquinista Villarrealense	256
Villar	388	Bombas de Agua	
		Talleres Dolz	48
Baldosas			
Domingo Pablo	68	Botería	
Fesa, S. A.	77	Ferrer Elías	129
Balnearios		Broncistas	
Termas Agrupación Balnearios	406	Flors Juan	112
Termas Galofre	407		
Ballestas		Bujías	
Talleres Rosnar	69	Arrufat Cano	16
Bancos		Cafeteras	
Central	66	Unic	160
Valencia (portada)		Calzados	
Bares y Cafés		Arnau	115
Agrupación Musical	278	Bayarri Tarazona	
Blasco	312	Dandi	23
Blasón	69	Edo Castillo	16
Calito	275	García García, Hnos	109
Casa Morales	27	Puig	171
Casino Nacional	312	Velasco Quesada	144
Chiclana	23		
Gori	341	Callistas	
Granja-Bar	250	Rubio Rodríguez	16
Guillamón	23		
Hogar del Camarado	95	Camisería	
Hogar del Productor	250	Ramón	66
Imperial	84	Capachos	
Kiosco Plaza de la Paz	92	I. C. A.	360
Moderno	341	Bagán Segarra	66
Montesinos Ventura	66		
Quiles Irazzo	128	Caramelos	
		Girones Illá	144
		Carnicerías	
		Estrada Mir	17
		Nos Mateu	17
		Ramos Falcó	115
		Ramos Martí	118
		Rubio Ripollés	112

Vicent Adsuara	118		
Bayer Lorenzo	121		
Carpinterías			
Argoes	110		
Artero Manuel	77		
Nos	84		
Tirado Pascual	24		
Urrea Cardona	111		
Vidal Balaguer	115		
Carrocerías			
Gozalbo Hermanos	251		
Cementos			
Fradera, S. A.	84		
Tirado Manuel	217		
Cera			
Pascual Bellmunt	171		
Cerámica Artística			
Figás Olucha	293		
El Cerámico	392		
Cereales y piensos			
Casanova Andreu	48		
Casanovas Andreu	48 y 84		
Castelló Usó	251		
Cubero Mezquita	251		
Fibla Fresquet	92		
Cerveza			
Rosa Noviembre	23		
Cobros Morosos			
Defensa Ejecutiva Mercantil	69		
Cofradía Pescadores	190		
Colegios			
Cristo Rey	112		
Colmenas			
Eslidende Apícola	152		
Comestibles			
Mestre Puig	129		
Comidas y habitaciones			
Guillamón	23		
Tena	129		
Destilerías			
Carmelitano	221		
Canós	249		
La Garza Real	249		
Marino Ferrer	108		
Moltó Martínez	115		
Segarra	421		
Vidal	120		
Droguerías			
Albalate García	252		
Font Cantavella	253		
Galindo Renau	128		
La Ermita	253		
Dulces			
Cruzado	27		

Efectos Militares			
Collado	125		
Electricidad			
A Ramos	120		
Ballester Llorca	253		
Ballester Viciano	152		
Bartoll Agustín	129		
Casa García	68		
C. ^a Ind. Castellonense	113		
Fortuño	253		
Gascó	125		
Gozalbo Bartoll	171		
La Eléctrica Castellonense	190		
Olmedo N.	393		
Ventura Tomás	113		
Electromecánica			
Prieto E.			
Electrotecnia			
Ciatianos	62		
Embutidos			
Gallén Nebot	128		
Serra Marzá	92		
Envases para frutas			
Aledón Llopis	24		
Envases			
Mezquita	253		
Esparto (Manufactura)			
Bagán Segarra	66		
Espejos			
Forcadell	23		
Estación Engrase			
Callao	132		
Confecciones			
Corcuera	64		
Establecimientos Ortega	120		
Conservas			
Agrícola Conservera	280		
Consignatarios			
Vda. E. Gimeno	108		
Suc. Sebastián Plá	118		
Contratista de obras			
Abellán Martínez	153		
Alonso Manrique	24		
Amat Mir	76		
Andreu Gracia	84		
Babiloni Morera	109		
Balaguer del Campo	16		
Ballester Belaire	153		
Barberá Ramón	84		
Barberá Meliá	120		
Barberá Orenaga	115		
Barrachina Andreu	23		
Barrera Gómez	77		
Barrera Pallarés	121		
Bautista García	84		

Bauzá y Trilles.....	171	Barberá Vicente.....	152
Beltrán Guimerá.....	418	El Talismán.....	17
Borja Albella.....	370	García Gallén y C.ª.....	254
Bort Senén.....	252	Orero Domingo.....	433
Breva Renau.....	160	Tirado, Francisco Hijo.....	182
Broch Antonio.....	252		
Broch Bort.....	252	Fondas	312
Cabrera Cervera.....	278	Casa Evaristo.....	312
Capella Martí.....	84		
Castell Beltrán.....	217	Fotografías	254
Colomina Vivar.....	109	Cubedo Serra.....	254
Conesa Navarro.....	121	Galart.....	16
Doménech Miralles.....	218	Navarte.....	62
Enrique Bauzá.....	110		
Esteller Adell.....	118	Frutas	66
Fajardo Sanchiz.....	16 y 118	Bordils Llopis.....	66
Ferrada Balaguer.....	370	Borjas Fando.....	372
Ferrando Felipe.....	221	Capella Vicent.....	372
Forcada Rosell.....	217	Durán Rochera.....	372
Gali Artero.....	217	El Platano de Oro.....	24
Garcés Pascual.....	84	Hijos de V. Uxó.....	118
García García Angel.....	77	Moles Moles.....	373
García Martínez.....	16	Quintana Pérez.....	144
Gascón Calpe.....	115	V. Costa y C.ª.....	253
Gómez.....	49	Vda. de Bautista Felip.....	129
Gozalbo Doménech.....	84		
Llop Artero.....	217	Fundiciones	177
Maicas Pachés.....	171	Basco, S. A.....	177
Martín Cubedo.....	49		
Miralles López.....	110	Funeraria	115
Montañés Montó.....	24	Económica.....	115
Mora Tormo.....	16		
Mundo Cervera.....	160	Gabardinas	66
Nicolau González.....	217	Ramón.....	66
Ortiz Viciano.....	27		
Pascual Quemdes.....	252	Garages	371
Porcar Garcés.....	115	La Plana.....	371
Ribes Alfredo.....	221	Nicolau.....	48
Ripollés Vicent.....	370	Vallés.....	312
Safic.....	144	Villarreal.....	254
Sales Utiel.....	71		
Sanchiz Carda.....	252	Garrofas	113
		Garrofera Industrial, S. A.....	113
Fajas		Gaseosas	
Escuder Vicente.....	341	Adsuara Caudet.....	160
Martí Querol.....	312	Barrera Tomás.....	412
Reverter Meseguer.....	17	Casa Blandiniers.....	124
Ripollés Enrique.....	312	Espumosos Albiol.....	110
Ripollés Manuel.....	312	Espumosos «Monmart».....	76
Vicente Colón.....	341	Pachés Andrés.....	68
		Rosa Noviembre.....	23
Farmacia	112	Traver Torres.....	254
Aparici.....	112		
		Géneros Punto	
Ferretería		Celestino Aznar.....	341
Dols.....	64	Doménech Beltrán.....	421
Manero Manuel.....	312	Fabregat Angel y C.ª.....	341
		López Rubin.....	81
Floricultura y Arboricultura		Miguel Marcet, S. L.....	254
Agost Vicente.....	113	Monfort Alvaro e Hijos.....	341
		Tena.....	152
		Valero Ferrer.....	312
		Vda. de V. Adsuara.....	124

		Gestores Administrativos		Industrias Carnicer.....	111
Beltrán Cervelló, Miguel.....	36			Labernia Rambla.....	412
Beltrán Cervelló, Rafael.....	120			Nácher José.....	255
Martí Olucha.....	44			Salom Beltrán.....	421
Monfort Catalá.....	190			Juguetes	
Rambla Luque.....	79			Aparicio Vicente.....	121
Segura Simón.....	254			Fantasías.....	62
Vilanova.....	254			Kioscos (bebidas)	
		Guarnicioneros		Plaza de la Paz.....	92
Branchadell Santamaría.....	121			Ladrillos	
		Harinas		Cerámicas Levantina.....	160
Cabedo Joaquín.....	69			Ladrillos y Tejas	
Carmen Bernad y Cía., S. L.....	152			Gascó Vilarroig.....	171
Cervera Alvaro.....	2/3			Leche	
Gil Riba.....	412			Industrias Lácteas.....	27
Monfort Porcar.....	278			LEPSA.....	68
Prades José Vicente.....	341			Lejías	
Vicente Prades.....	341			Barrera Tomás.....	412
		Hilados		La Magdalena.....	144
Dávalos Ezequiel.....	188			Traver Cabrera.....	255
López Rubin.....	81			Vicente Falcó.....	255
		Hielo		Librerías	
Casa Romero.....	84			Carceller Fidel (Plano Morella).....	
Unión Fabricantes de Hielo.....	81			Hija de F. Soler.....	152
		Hojalatería y Fontanería		Roses.....	144
Flors Juan.....	112			Plácido Gómez.....	168
López de Diego.....	120			Lonas	
Monferrer Ferrando.....	24			Pifarré.....	152
		Hoteles		Ferrer Darsa.....	312
Amat.....	46			Loza	
Club Náutico.....	62			Albalat Arce.....	293
Fuente En-Segures.....				Albalat Balaguer.....	293
La Castellana.....				Arzo Balaguer y C.ª.....	293
Martí.....	31			Sanfeliu Joaquín.....	293
Oriente.....				Maderas	
Suizo.....	63			Blanch Gil.....	153
Victoria.....	49			Clemente, S. L.....	255
		Imprenta		Cruzado.....	255 y 354
Carceller Fidel.....	255			Traver.....	112
Miralles Ismael, Vda.....	255			Maquinaria	
Plácido Gómez, Hijo.....	168			Fortea Joaquín.....	128
Seriols, Sichert, Vidal y Cía.....	255			Hijo de J. Alagarda.....	68
		Industrias Químicas		La Hispano Fuente En-segures.....	32
A. y E. Beltrán.....	125			La Maquinista Villarrealense.....	256
Tello.....	120			Mir Ramón.....	112
		Insecticidas		Navarro-Rubert.....	108
Antiplaga Citrol.....	255			Sama Aguza y C.º.....	278
Bernia Monsonís.....	374			Serrano Gil.....	354
Cantavella Francisco.....	218			Talleres Dolz.....	48
Mercé Dos.....	26			Tirado Mulet.....	256
Paquilo.....	255			Máquinas escribir	
		Instituto de Belleza		Fornas.....	121
Rosy.....	62			Hispano Olivetti.....	71
		Jabones		Mecanográfica Levantina.....	92
Beltrán Hermanos, S. R. C.....	111				

Marcos y molduras	
Forcadell	23
Marmolistas	
J. Michavila	24
Beltrán Medall	110
Agost Llorens	118
Altava Gargallo	171
Serra Enrique	217
Materiales Construcción	
Alé Archilés	168
Durisol, S. E. R.	168
Ferrandis José	49
Materiales Construcción, S. L. .	168 y 138
Monterde Luis	171
Monterde Vicente	24
Butsems y C.ª	168
Refractarios Llobet	168
Rocalla, S. A.	168
S. de Valls Climent	108
Safont Meneu	256
Materiales construcción	
Tirado Manuel	217
Mecánica	
Alexandre Vicente, S. L.	256
Auto Naval	118
Cortés Prades	275
Mecánica sondista	
Pidal Cueto	171
Medias	
Fantasías	62
Galas	152
Monfort	16 y 338
Tena	152
Mistelas	
Tárrega Tomás	221
Carmelitano	221
Modas de Punto	
Rossy	120
Mosaicos	
Alcarria Antonio	171
Domingo Pablo	68
Mosaicos hidráulicos	
Ferrandis José	49
Nebot García	76
Motocicletas	
Bornoy Leopoldo	368
Motos	
Casañ José	84
Motocicletas (reparaciones)	
Escuder Gozalbo	23
Iresa	128
Montesa	152
M. V.	128
Ossa	92

Motares	
Agro-Camp	112
Basco, S. A.	177
Muebles	
Castelló José	224
Cooperativa San José	77
Ferrán Dauffi	124
Martí Juan	110
Miró Coronado	23
Villé	76
Operaciones Comerciales	
A. C. C. I. O. N.	144
Optica	
Navarte	62
Roig	120
Ordinarios	
Rodríguez J.	434
Doménech Sebastián	312
Vda. de Marco	257
Panaderías	
Fabregat Gasulla	17
Palau Casanova	109
Papelerías	
Carceller Fidel	
Papelera del Mijares	373
Plácido Gómez, Hijo	168
Paquetería	
Almela Sales	118
Peletería	
Pons	258
Peluquería Caballeros	
Boix Sabater	129
Peluquería Señoras	
Casa Laura	16
Pensiones	
La Ruta	258
La Torre	268
Tarazona Francisco	293
Permumería	
Almela Sales	118
Aparici	112
Benedito José	24
Galas	152
Galindo Renau	120
Persianas	
La Moderna	27
Pescados (acopiadores)	
Buonamises	109
Sabater Ferrer Rosa	48
Sabater Martínez Vicente	48
Piedra artificial	
Alcarria Antonio	171
Ferrandis José	49
Nebot Vicente	76
Paúls Víctor	153

Piedras y mármoles	
Industrias Pétreas	129
Pieles	
Adell Sales	129
Rillo Fuster	69
Roda Puig	118
Pintores	
Cotanda Aguilera	275
Guallart Carpi	92
Llopis	23
Pascual Almela	171
Pérez Benages	76
Planchadell Sebastián	153
Serrulla	92
Plátanos	
Francisco Ucher	24
Plisados	
Casa Nique	16
Posadas	
Posada Nueva	393
Pulimentador	
Mendrado Ortíz	84
Quinielas	
Patronato Apuestas Mútuas	161
Radiadores	
Mon Manuel	48
Ordóñez	68
Radios	
Bonet	110
Bornoy Leopoldo	368
Casa Gascó	125
Grao Torralba	81
Jovino	129
Meneu	258
Ondina	27
Radio Servicio	435
Sancha	128
Relojerías	
Folch Porcar	17
Pasolodos	122
Roig	120
Restaurantes	
Blasón	69
Club Náutico	62
Hotel Amat	46
Hotel Martí	31
Hotel Oriente	
Hotel Suizo	63
Hotel Victoria	49
Las Planas	128
Riego instalaciones	
Hijo de J. Muñoz Rubert	92
Sacos	
Hueso Pla	77

Salazones	
Buonamises	109
Vivas Fernando	84
Sastrerías	
Avinent Bernat	118
Baeza	152
Collado	125
Del Campo	16
Gómez Climent	68
Granell Vicente	17
Loras Torres	88
Lucas Miguel	69
Miralles Manuel	23
Moral Isidoro del	120
Ramos Aznar	27
Sifre Llorens	259
Tena Gil	259
Vilar García	110
Seguros	
Central de Ahorros, S. A.	128
Cervantes, S. A.	81
Carda Diaz	249
Clemente Soriano	259
Consolidada, S. A.	128
Eterna	115
Finisterre	144
La Alianza Española, S. A.	190
La Unión y el Fénix Español	125
Minerva	113
Ocaso, S. A.	120
Serrerías	
Albella Cabedo	259
Aledón Llopis	24
Altava	49
Aparici Monferrer	275
Artero	77
Cabedo Ramón	122
Castelló José	224
Cercós Manrique	259
García Miralles	337
Gil Camañes	221
Herrero Iñigo	341
Mas Flors	121
Meliá Alós	115
Monfort Barberá	374
Ortells Franch	259
Querol Antolí	312
Rubio Pallarés	68
Prades José Vicente	341
Sillas enea	
Amat Mas	48
Soldadura autógena	
Hijo de J. Alagarda	68
Mon Manuel	48
Prieto Barceló	69

Primera Parte

DATOS DE INTERES

Libro I

AGENDA

Libro II

COMUNICACIONES

Libro III

Nomenclator Oficial de las Vías públicas
y Plano de Castellón de la Plana

Sombrererías			
Ramón	66	Gordo Masín	260
Tallistas		Ibáñez José	360
Renau Gual	190	La Perla	109
Basilio Alberto	153	La Plana	111
Tejidos		Meseguer	109
Adell Palos	312	Miralles	49
Amela Fuster Hijos	111	Monfort Ripollés	48
Bautista Sabater	312	Moreno	144
Blay Tirado	109	Pascual Viciano	108
Corcuera	64	Pla Benjamín	360
Dávalos Ezequiel	188	Prades José Vicente	341
Establecimientos Ortega	120	Roca	71
IDAPYTA, S. A.	183	Safer	81
Martí Querol	312	Sancho Falomir	27
Monfort Julio	338	Torres	160
Pastor	144	Trapos	
Polo Ortí	312	García Gallego	404
Ripollés Manuel	312	Lázaro Pedro	435
Sanahuja	109	Nos Gomis	121
Sebastiá y C. ^a	312	Roig-Soler	111
Serafín Villuenda	312	Turrónes	
Vilar Vicente	260	Cruzado	27
Villuenda y Marín	312	Trencillería	
Tejas		Giral Camps	120
Cerámica del Mijares	369	Ultramarinos	
Tierras		Borrás Gasulla	312
Moltradora Burrianense	372	Manero Manuel	312
Monfort Porcar	278	Tarazona Francisco	296
Timbrados		Velas	
Timbradora Castellonense	160	Arrufat Cano	16
Tintes y Aprestos		Nácher José	255
Bajuelo	77	Roses	144
Chiva Aparici	113	Viguetas	
Ferreres Francisco, Hijo	312	Castalia Pablo Rubio	153
Polo Bordás	71	Viajes	
Tintorerías		Internacional Expreso	62
Canut Torres	375	Vinos almacenes	
Catalana	71	Aguilella Rubert	84
Iris	125	Aparici Felip	66
Marín	68	Pérez Esteve	128
Moderna	375	Ribalta	66
Tocinerías		Vinos	
Fuentes Medall	115	Borrás Gasulla	312
Toldos		Vinos y licores	
Tárrega	64	Rodrigo Casa	376
Tratantes		Bar Rogelio	27
Arrufat Catalán	77	Bar Vaqueret	110
Mateu Peña	17	Casa Morales	27
Tofolet	111	Casa Romero	84
Transportes		Cuatro Caminos	115
Belenguer	110	El Campanar	109
Centelles	112	La Mezquita	76
Comercial Terrestre	17	Zumos	
Doménech Sebastiá	312	Piñón Segarra	110

MEMORANDUM

Direcciones Telefónicas que conviene recordar

Abastecimientos y Transportes	1737	Eléctrica Castellonense	2391
Aguas	2496	F. E. T. y de las J. O. N. S.	1530
Audiencia	1595	Ferrocarril Grao	2203
Ayuntamiento	1983	Fiscalía de Tasas	1696
Banco Central	1590	Fiscalía de la Vivienda	1945
Banco España	1517	Gobierno Civil	2059
Banco Español de Crédito	1997	Gobierno Civil (Secretaría)	1800
Banco Exterior de España	1610	Guardia Civil Com	1212
Banco Hispano Americano	1790	Guardia Civil, Ter.	1704
Banco de Valencia	1503	Hermandad Sindical Labradores	2104
Banco de Vizcaya	1520	Hacienda	1663
Bomberos	1491	Hospital Provincial	1936
C. N. S.	1649	Intendencia	2157
Caja Recluta, 32	2445	Juzgado Municipal	1878
Cámara Oficial Sindical Agraria	1250	Juzgado de Instrucción	1299
Cámara Comercio	1857	Juzgado Militar	1767
Cámara Propiedad	1917	Monte de Piedad y Caja de Ahorros	1310
C. A. M. P. S. A.	1805	Obras Públicas	1434
Cárcel Provincial	1330	Obras del Puerto	1462
Casa Socorro	1444	Observatorio Metereológico	2063
Cine Capitol	2018	Palacio Episcopal	2489
Cine Rialto	2296	Parque Artillería	1605
Cine Romea	1386	Parque M. M. C.	1967
Cine Saboya	1619	Policía Armada	1876
Club Deportivo Castellón	1913	Policía, C. Gral	1850
Club Náutico	1336	Policía Tráfico	1937
Comandancia Militar de Marina	1532	Radio Castellón	1622
Comisaría	1850	Regimiento Infantería	1901
Correos	1773	R.E.N.F.E., Despacho Central	2432
Cruz Roja	2008	Tabacalera	1719
Delegación Ciegos	1816	Telégrafos	1969
Delegación Industria	1536	Tribunal Tutelar	2135
Diputación	1914	Zona Reclutamiento y Movilización	2177

CASA NIQUE
PLISADO A MÁQUINA
Unica Casa en la provincia
General Aranda, 15 Castellón

«LA CASA DE LAS MEDIAS»
Daniel MONFORT
Gran surtido en Artículos de Tocador
Siempre Artículos de OCASION
Sagrada Familia, 55 y Arenós, 52 CASTELLON

José **RUBIO** *Rodriguez*
Practicante Callista
Alloza, 112 Castellón

Miguel Arrufat Cano
Velas, Bujías, Cera estampada
Galicia, 15 Castellón Tel. 1925

José y Vicente MORA TORMO
CONTRATISTAS DE OBRAS PÚBLICAS
Conde Pestagua, 8 CASTELLON Telf. 2262

GARCIA MARTINEZ
Contratistas de Obras Públicas
Av. Valencia, 1-Tel. 1794
CASTELLON

José Balaguer del Campo
Contratista de Obras Públicas
Ronda del Mijares, 40-2.º Castellón

Vicente FAJARDO Sanchis
CONTRATISTA DE OBRAS
Plaza del Rey, 59 CASTELLON

Sastrevia **DEL CAMPO**
Salvador del Campo Falomir
Enmedio, 98 Castellón

LUIS EDO CASTILLO
CALZADO A LA MEDIDA
Taller de Reparaciones
Alloza, 80 Castellón

Casa LAURA
Peluquería de Señoras
Joaquin Costa, 16 Castellón

GALART
Fotografía-Estudio
Enmedio, 56 CASTELLON

CARNICERIA Y TOCINERIA

Pascual Estrada Mir

Sagasta, 9

Castellón

Manuel Nos Mateu

CARNICERIA

Especialidad en Ternera y Lanar Lechal

C. Sagrada Familia, 37

Castellón

ULTIMAS NOVEDADES

Vicente GRANELL
SASTRE

Cardona Vives, 33-1.º

Castellón

Auto-Reparación

Talleres Mecánicos

Engrase Automático

Servicio «RENAULT»

Ronda Mijares, 92 Telf. 2084

CASTELLON

“EL TALISMÁN”
PLANTAS Y FLORES NATURALES

Salvador

PERIS

● HORTICULTOR Y FLORICULTOR ●

Cardenal Costa, 32 (Camino Cementerio)

Teléfono 2334

QUIOSCO DE FLORES

Plaza Pescadería Teléfono 2337

CASTELLON

Ramón Folch Porcar

TALLER DE RELOJERIA
REPARACION DE GAFAS

Pl. General Sanjurjo, 16 Castellón

Marina Fabregat Gasulla

PANADERIA

ESPECIALIDAD EN BOLLLOS Y PANQUEMADOS

Tenerías, M. F. Castellón

Juan Mateu Peña (“Catalino”)

TRATANTE en Ganado Caballar

Historiador Diago, 6 - T. 2108 - Castellón

COMERCIAL TERRESTRE MARITIMA

TRANSPORTES

Servicio directo con toda España
Herrero, 31 Castellón Telf. 2763

Ley de Timbre (extracto)

Letras de cambio

Timbre según cantidad		Clase	Ptas.
Hasta	100 pesetas	12	0,20
De	100,01 » a	11	0,40
»	200,01 » a	10	0,60
»	350,01 » a	9	0,90
»	500,01 » a	8	1,20
»	750,01 » a	7	2,40
»	1.250,01 » a	6	3,60
»	2.000,01 » a	5	6,—
»	3.500,01 » a	4	12,—
»	7.500,01 » a	3	30,—
»	17.500,01 » a	2	60,—
»	35.500,01 » a	1	120,—

Quando el efecto exceda de 70.000 pesetas, se fijarán además en el mismo los timbres móviles correspondientes a la diferencia o exceso a razón de 1,20 por cada 750 pesetas o fracción de ellas. Las letras devengarán el duplo de lo fijado si su vencimiento excede de seis meses.

Timbre de recibí para letras

Desde	5 pesetas hasta	500 pesetas	0,15
»	500,01 » »	2.000 » »	0,30
»	2.000,01 » »	5.000 » »	0,60
»	5.000,01 » »	10.000 » »	1,20
»	10.000,00 » »	en adelante, 0,15 por cada 2.000 pesetas o fracción.	

Timbre de recibí para cheques

Desde	5 a	250 »	0,15
»	250,01 a	500 »	0,25
»	500,01 a	750 »	0,40
»	750,01 a	1.500 »	0,75
»	1.500,01 a	3.000 »	1,—
»	3.000,01 a	5.000 »	1,50
»	5.000,01 a	10.000 »	3,—
»	10.000,00 en adelante,	0,30 por cada 1.000 pesetas o fracción.	

Timbres en facturas o recibos

De	5 pesetas a	250	0,15
»	250,01 » a	500	0,25
»	500,01 » a	750	0,40
»	750,01 » a	1.500	0,75
»	1.500,01 » a	3.000	1,—
»	3.000,01 » a	5.000	1,50
»	5.000,01 » a	10.000	3,—

Más de 10.000 pesetas a razón de 0,30 por cada 1.000 pesetas o fracción. Tanto los recibos como las facturas serán obligatoriamente talonarios, y el timbre se colocará en el centro del corte o perforación.

Valor de una peseta a interés compuesto

Años	3 %	4 %	4,5 %	5 %	5,5 %	6 %
1	1,080	1,040	1,045	1,050	1,055	1,060
2	1,060	1,081	1,092	1,102	1,113	1,123
3	1,092	1,124	1,141	1,157	1,174	1,191
4	1,125	1,169	1,192	1,215	1,238	1,262
5	1,159	1,216	1,246	1,276	1,306	1,338
6	1,194	1,265	1,303	1,340	1,378	1,418
7	1,229	1,315	1,360	1,407	1,454	1,503
8	1,266	1,368	1,422	1,477	1,534	1,593
9	1,304	1,423	1,486	1,551	1,619	1,689
10	1,343	1,480	1,562	1,628	1,708	1,790
11	1,384	1,539	1,622	1,710	1,802	1,898
12	1,425	1,601	1,695	1,795	1,901	2,012
13	1,468	1,665	1,772	1,885	2,005	2,132
14	1,512	1,731	1,851	1,979	2,116	2,260
15	1,557	1,800	1,935	2,078	2,232	2,396
16	1,604	1,872	2,022	2,182	2,355	2,540
17	1,652	1,947	2,113	2,292	2,484	2,692
18	1,702	2,025	2,208	2,406	2,621	2,854
19	1,753	2,106	2,278	2,526	2,765	3,025
20	1,806	2,191	2,411	2,653	2,917	3,207
21	1,860	2,278	2,520	2,785	3,078	3,399
22	1,916	2,369	2,633	2,925	3,247	3,603
23	1,973	2,464	2,752	3,071	3,426	3,819
24	2,032	2,563	2,876	3,225	3,614	4,048
25	2,093	2,665	3,005	3,386	3,813	4,291
26	2,156	2,772	3,140	3,555	4,023	4,549
27	2,221	2,883	3,282	3,733	4,244	4,822
28	2,287	2,998	3,429	3,920	4,477	5,111
29	2,356	3,118	3,584	4,116	4,724	5,418
30	2,427	3,243	3,745	4,321	4,983	5,743
31	2,500	3,375	3,913	4,533	5,258	6,088
32	2,575	3,508	4,089	4,764	5,547	6,453
33	2,652	3,643	4,274	5,008	5,852	6,840
34	2,731	3,794	4,466	5,253	6,174	7,251
35	2,813	3,946	4,667	5,516	6,513	7,586
36	2,898	4,103	4,873	5,791	6,872	8,147
37	2,985	4,268	5,096	6,081	7,250	8,636
38	3,074	4,438	5,326	6,385	7,648	9,154
39	3,167	4,616	5,565	6,704	8,069	9,703
40	3,262	4,801	5,816	7,039	8,518	10,285
41	3,359	4,993	6,078	7,391	8,981	10,902
42	3,460	5,192	6,351	7,761	9,475	11,557
43	3,564	5,400	6,637	8,149	9,996	12,250
44	3,671	5,616	6,936	8,557	10,546	12,985
45	3,781	5,841	7,248	8,985	11,126	13,764
46	3,896	6,074	7,574	9,434	11,738	14,590
47	4,011	6,317	7,915	9,905	12,384	15,465
48	4,132	6,570	8,271	10,401	13,065	16,393
49	4,256	6,833	8,643	10,921	13,783	17,377
50	4,383	7,106	9,032	11,467	14,591	18,420

Valores efectivos de una peseta descontada a interés compuesto

Años	3 %	3,5 %	4 %	4,5 %	5 %	6 %
1	0,970	0,966	0,961	0,956	0,952	0,943
2	0,942	0,933	0,924	0,915	0,907	0,889
3	0,915	0,901	0,888	0,876	0,863	0,839
4	0,888	0,871	0,854	0,838	0,822	0,792
5	0,862	0,841	0,821	0,802	0,783	0,747
6	0,837	0,813	0,790	0,767	0,744	0,704
7	0,813	0,785	0,759	0,734	0,710	0,665
8	0,789	0,759	0,730	0,703	0,676	0,627
9	0,766	0,733	0,702	0,672	0,644	0,591
10	0,744	0,708	0,675	0,643	0,613	0,558
11	0,722	0,684	0,649	0,616	0,584	0,526
12	0,701	0,661	0,624	0,589	0,556	0,496
13	0,680	0,639	0,600	0,564	0,530	0,468
14	0,661	0,617	0,577	0,539	0,505	0,442
15	0,641	0,596	0,555	0,516	0,481	0,417
16	0,623	0,576	0,533	0,494	0,458	0,393
17	0,605	0,557	0,513	0,473	0,436	0,371
18	0,587	0,538	0,493	0,452	0,415	0,350
19	0,570	0,520	0,474	0,433	0,395	0,330
20	0,553	0,502	0,456	0,414	0,376	0,311
21	0,537	0,485	0,438	0,396	0,358	0,294
22	0,521	0,469	0,421	0,378	0,341	0,277
23	0,506	0,453	0,405	0,363	0,325	0,261
24	0,491	0,437	0,390	0,347	0,310	0,246
25	0,477	0,423	0,375	0,332	0,295	0,232
26	0,463	0,408	0,360	0,318	0,281	0,219
27	0,450	0,395	0,346	0,304	0,267	0,207
28	0,437	0,381	0,333	0,291	0,255	0,195
29	0,424	0,368	0,320	0,279	0,242	0,184
30	0,411	0,356	0,308	0,267	0,231	0,174
31	0,399	0,344	0,294	0,255	0,220	0,164
32	0,388	0,332	0,285	0,244	0,209	0,154
33	0,377	0,321	0,274	0,233	0,199	0,146
34	0,366	0,310	0,263	0,223	0,190	0,137
35	0,355	0,299	0,253	0,214	0,181	0,130
36	0,345	0,289	0,243	0,205	0,172	0,122
37	0,334	0,280	0,234	0,196	0,164	0,115
38	0,325	0,270	0,225	0,187	0,156	0,109
39	0,315	0,261	0,216	0,179	0,149	0,103
40	0,306	0,252	0,208	0,171	0,142	0,097
41	0,297	0,244	0,200	0,164	0,135	0,091
42	0,288	0,235	0,192	0,157	0,128	0,086
43	0,280	0,227	0,185	0,150	0,122	0,081
44	0,272	0,220	0,178	0,144	0,116	0,077
45	0,264	0,212	0,171	0,137	0,111	0,072
46	0,256	0,205	0,164	0,132	0,105	0,068
47	0,249	0,198	0,158	0,126	0,100	0,064
48	0,241	0,191	0,152	0,120	0,096	0,060
49	0,233	0,185	0,146	0,115	0,091	0,057
50	0,228	0,179	0,140	0,110	0,087	0,054

PESOS ESPECIFICOS

Peso de un decímetro cúbico de diferentes substancias, en kilogramos

SUBSTANCIAS	Peso de un dec. cúbico en kgs.	SUBSTANCIAS	Peso de un dec. cúbico en kgs.
Aceites	0,920	Caucho	0,930
Acero	7,800	Cemento en polvo	1,450
Acido carbónico (1 m3)	1,980	Cera	0,965
Agua del mar	1,020	Cereales en general	0,620
Aire (1 m3)	1,293	Cerveza	1,020
Alcohol absoluto	0,897	Cobre	8,600
Alquitrán	1,110	Cok de gas	0,300
Aluminio	2,560	Cok metalúrgico	0,400
Amianto	2,050	Corcho	0,240
Antimonio	6,650	Cristal	2,900
Antracita	1,300	Cuero	1,100
Argentán	8,400	Duraluminio	2,800
Arcilla seca	2,000	Ebonita	1,900
Arcilla reciente	2,600	Estaño	7,300
Arena	1,600	Fundición	7,000
Asfalto	1,100	Gas de alumbrado	0,00055
Azúcar	1,600	Grasas	0,920
Barro	1,640	Harina de trigo	0,400
Bismuto	9,800	Hidrógeno (1 m3)	0,089
Bronce	8,450	Hielo	0,920
Cal	1,250	Hierba	0,100
Carbón mineral compacto	1,200	Hierro	7,700
Carbón mineral terrón	0,800	Hormigón	2,100
Carbón de madera blanca	0,235	Latón	8,400
Carbón de madera fuerte	0,200	Leche	1,020
Cascajo	1,500	Leña blanda	0,250

SUBSTANCIAS	Peso de un dec. cúbico en kgs.	SUBSTANCIAS	Peso de un dec. cúbico en kgs.
PIEDRAS DE CONSTRUCCION:			
Leña fuerte	0,400	Arenisca	2,000
Leña menuda	0,100	Calcáreas	2,400
Lignito	1,100	Granito	2,600
Madera de pino	0,800	Mármol	2,700
Madera de pino (almacenada)	0,500	Pizarra	2,630
Madera de arce, fresno, nogal	0,850	Plata	10,450
Madera íd. íd. almacenada	0,650	Platino	21,300
Madera haya o roble	0,900	Plomo	11,200
Madera íd. (almacenada)	0,700	Porcelana	2,150
Maíz	0,670	Sal	2,080
Manteca	0,940	Semilla oleaginosa	0,600
Marfil	1,800	Tierra salícea	1,300
Mercurio	13,600	Tierra arcillosa	1,700
Muros ladrillos macizos	1,550	Tierra cascajada	1,500
Muros ídem huecos	1,050	Trigo	0,720
Muros de piedra	2,250	Turba seca	0,200
Nieve sin comprimir	0,050	Turba comprimida	0,450
Nieve comprimida	0,500	Vidrio	2,450
Nieve estado ordinario	0,125	Vinagre	1,010
Níquel	8,400	Vino	0,920
Nitrógeno (1 m3)	1,257	Yeso	1,400
Oro	19,500	Zinc	7,200
Oxígeno (1 m3)	1,430		
Paja	0,060		
Petróleo	0,750		

Para hallar la densidad o peso específico de un cuerpo, se divide el peso por el volumen:

$$\frac{P}{V} = D.$$

por tanto, el peso es igual al volumen por la densidad:

$$V \times D = P.$$

y, el volumen es igual al cociente, del peso dividido por la densidad:

$$\frac{P}{D} = V.$$

Tabla de Circunferencias y Superficies de Círculos

Diámetro	CÍRCULO		Diámetro	CÍRCULO	
	Circunferencia	Superficie		Circunferencia	Superficie
0,0	0,00	0,00	5,0	15,7	19,6
0,1	0,30	0,00	5,1	16,0	20,4
0,2	0,62	0,03	5,2	16,3	21,2
0,3	0,94	0,07	5,3	16,6	22,0
0,4	1,25	0,12	5,4	16,9	22,9
0,5	1,57	0,19	5,5	17,2	23,7
0,6	1,88	0,28	5,6	17,5	24,6
0,7	2,19	0,38	5,7	17,9	25,5
0,8	2,51	0,50	5,8	18,2	26,4
0,9	2,82	0,63	5,9	18,5	27,3
1,0	3,14	0,78	6,0	18,8	28,2
1,1	3,45	0,95	6,1	19,1	29,2
1,2	3,77	1,13	6,2	19,4	30,1
1,3	4,08	1,32	6,3	19,7	31,1
1,4	4,39	1,53	6,4	20,1	32,1
1,5	4,71	1,76	6,5	20,4	33,1
1,6	5,02	2,01	6,6	20,7	34,2
1,7	5,34	2,26	6,7	21,0	35,2
1,8	5,65	2,54	6,8	21,3	36,3
1,9	5,96	2,83	6,9	21,6	37,3
2,0	6,28	3,13	7,0	21,9	38,4
2,1	6,59	3,46	7,1	22,3	39,5
2,2	6,91	3,80	7,2	22,6	40,7
2,3	7,22	4,15	7,3	22,9	41,8
2,4	7,54	4,52	7,4	23,2	43,0
2,5	7,85	4,90	7,5	23,5	44,1
2,6	8,16	5,30	7,6	23,8	45,3
2,7	8,48	5,72	7,7	24,1	46,5
2,8	8,79	6,15	7,8	24,5	47,7
2,9	9,11	6,60	7,9	24,8	49,0
3,0	9,42	7,06	8,0	25,1	50,2
3,1	9,74	7,54	8,1	25,4	51,5
3,2	10,0	8,04	8,2	25,7	52,8
3,3	10,3	8,55	8,3	26,0	54,1
3,4	10,6	9,07	8,4	26,3	55,4
3,5	11,0	9,62	8,5	26,7	56,7
3,6	11,3	10,1	8,6	27,0	58,0
3,7	11,6	10,7	8,7	27,3	59,4
3,8	11,9	11,3	8,8	27,6	60,8
3,9	12,2	11,9	8,9	27,9	62,2
4,0	12,5	12,5	9,0	28,2	63,6
4,1	12,9	13,2	9,1	28,5	65,0
4,2	13,1	13,8	9,2	28,9	66,4
4,3	13,5	14,5	9,3	29,2	67,9
4,4	13,8	15,2	9,4	29,5	69,3
4,5	14,1	15,9	9,5	29,8	70,8
4,6	14,4	16,6	9,6	30,1	72,3
4,7	14,7	17,3	9,7	30,4	73,8
4,8	15,0	18,0	9,8	30,7	75,4
4,9	15,3	18,8	9,9	31,1	76,9
			10,0	31,4	78,5

TABLA DE MORTALIDAD

según Deparcieux

Edad	Vivientes	Edad	Vivientes	Edad	Vivientes	Edad	Vivientes
0	1286	24	782	48	599	72	271
1	1071	25	774	49	590	73	251
2	1006	26	766	50	581	74	231
3	970	27	758	51	571	75	211
4	947	28	750	52	560	76	192
5	930	29	742	53	549	77	173
6	917	30	734	54	538	78	154
7	906	31	726	55	526	79	136
8	896	32	718	56	514	80	118
9	887	33	710	57	502	81	101
10	879	34	702	58	489	82	85
11	872	35	694	59	476	83	71
12	866	36	686	60	463	84	59
13	860	37	678	61	450	85	48
14	854	38	671	62	437	86	38
15	848	39	664	63	423	87	29
16	842	40	657	64	409	88	22
17	835	41	650	65	395	89	16
18	828	42	643	66	380	90	11
19	821	43	636	67	364	91	7
20	814	44	629	68	347	92	4
21	806	45	622	69	329	93	2
22	798	46	615	70	310	94	1
23	790	47	607	71	291	95	0

Una tabla de mortalidad: Es un documento en el cual, partiendo de un número determinado de niños nacidos en un mismo año, se incluye el número de los que llegan a las distintas edades hasta cierto límite.

Las Compañías de Seguros usan la tabla para calcular las cantidades que deben satisfacer al morir un asegurado, y para el cálculo de rentas vitalicias.

Problema: De 60.000 nacidos en un mismo año, ¿cuántos llegarán a la edad de cincuenta años?

Según la tabla, de 1.286 nacidos en el mismo año, llegan 581 a 50 años, tenemos pues, la proporción:

$$\frac{1.286}{581} = \frac{60.000}{X}, \quad X = 27.107$$

Calendario de Fiestas Oficiales

ORDEN DE 9 DE MARZO DE 1940

Artículo 1.º Son días festivos.

- Todos los domingos del año.
- Las fiestas religiosas.
- Las fiestas nacionales.

Todos ellos serán inhábiles a efectos administrativos, vacando las oficinas públicas y se reputarán feriados a efectos mercantiles.

Art. 2.º Por lo que afecta al trabajo y a la apertura y cierre de establecimientos en domingo, se estará a lo dispuesto en la legislación especial sobre descanso dominical.

Art. 3.º Son fiestas religiosas las siguientes: Circuncisión del Señor Epifanía, San José, Corpus Christi, la Ascensión del Señor, San Pedro y San Pablo, Santiago; La Asunción de la Virgen, Todos los Santos, Inmaculada Concepción, Navidad, y, por devoción del pueblo español, Jueves y Viernes Santo. En todos estos días se aplicarán las mismas normas que en los Domingos, si bien los Gobernadores civiles, oída la Autoridad Eclesiástica y, conforme a la costumbre del lugar, podrá autorizar cuando se estime pertinente por dicho motivo, la apertura de establecimientos mercantiles en las horas y con el alcance que se determine.

Art. 4.º Independientemente de los mencionados en el artículo anterior serán también festivos, con igual significado, pero dentro de los límites del término municipal respectivo, los días de festividad religiosa local en que, por disposición de la Autoridad Eclesiástica sea obligatorio el precepto de la Misa y de la abstención de trabajos forenses y serviles.

Art. 5.º En las bases de trabajo y, en su defecto, por los Delegados de Trabajo, se fijarán los días, de los comprendidos en los artículos tercero y cuarto, en que el descanso prescrito lleve aparejada la obligación de satisfacer el jornal o la recuperación de las horas perdidas. Por lo menos, la mitad de dichas festividades se incluirán en el primer caso.

Art. 6.º Las fiestas nacionales serán de dos clases: 1) Meramente oficiales, en las que solo vacarán las oficinas públicas y establecimientos dependientes de ellas. 2) Fiestas nacionales absolutas, asimiladas a domingos, pero con recuperación de horas perdidas.

Art. 7.º Son fiestas nacionales meramente oficiales el 2 de Mayo y el 20 de Noviembre.

Son fiestas nacionales absolutas el 19 de Abril (Fiesta de la Unificación), el 18 de Julio (Fiesta del Trabajo Nacional), el 1.º de Octubre (Fiesta del Caudillo) y el 12 de Octubre (Fiesta de la Raza).

Los días de Santiago y de la Inmaculada Concepción además de ser fiestas religiosas sujetas al régimen de los artículos tercero y quinto, tendrán la consideración de fiestas nacionales.

Art. 8.º No obstante lo dispuesto en el artículo anterior, la fiesta del 19 de

Taller de Reparaciones
de Automóviles y Motocicletas
Antonio Escuder Gozalbo
Paseo Morella, 17 Castellón

T. Valero Tena La Mecánica Universal
Teléfono 2567
Reparación de automóviles, motos y motores de
explosión. Soldadura Autógena y Arco Eléctrico, Maquinaria en general
Calle Fola, 16 Teléfono 2425 (particular) Castellón

Bar GUILLAMÓN
Comidas y Habitaciones
Pl. España, 3 - Telf. 1207 - Castellón

"CHICLANA"
FRANCISCO RENU
Vinos y Licores - Cerveza - Aperitivos
Infante Don Pedro, 2 Castellón

Cerveza "El Aguila"

DEPÓSITO Rosa Noviembre

Orfebre Santalínea, 10 Castellón Teléfono 2487

**MIGUEL
BARRACHINA ANDREU**
CONTRATISTA DE OBRAS

Carretera Alcora: Lairón, 48
CASTELLÓN

Pintor Decorador

J. Llopis

Bartolomé Reus, 30 (esquina A. Pons)
Teléfono 2071 CASTELLÓN

Rosa Noviembre **GASEOSAS**

Orfebre Santalínea, 10 Teléfono 2487 CASTELLÓN

Manuel Miralles

SASTRE
General Mola, 6 - 2.º CASTELLÓN

CALZADOS "DANDY"

Viuda de José Bárcena
Enmedio, 12 Castellón

Fábrica de Espejos **C. FORCADELL**

Gran surtido en Marcos, Molduras y Cornucopias
Almacenista de "Luna Pulida Cristañola" y "Luna
Securit" Vidrios planos de todas clases
Zaragoza, 18 A. Teléfono: Fábrica 1302
Despacho 2116 CASTELLÓN

Francisco Miró Coronado

Fábrica de Muebles
Diagonal, 6-A Castellón

"El Plátano de Oro"

Rafael Francisco Ucher

Mealla, 12 Castellón Telf. 1585

Manuel Montañés Montó

Contratista de Obras

Vázquez Mella, 46 Castellón

**Fernando
Diago Piñón**



Avenida Valencia, 44

Teléfono 1630

CASTELLON DE LA PLANA

JOSE BENEDITO

Fábrica de Perfumería

Extractos • Colonias • Masajes

San Félix, 60 Castellón

J. MICHAVILA

LÁPIDAS TUMBAS PANTEONES

Decoración en Marmol

Zaragoza, 34 Castellón

José Alonso Manrique

Contratista de Obras

San Félix, 47-1.º Castellón

VICENTE MONTERDE GUAL

Almacén de Materiales de Construcción

Padre Escuder, 7 - T. 2726 - Castellón

Serrería Mecánica

de

Ernesto Aledón Llopis



Continuación de Lucena, 33 - Teléfono 2411

CASTELLON

Jaime Tirado Pascual

Carpintería de Obras

Colocación Tablex - Aparatos mecánicos

Avda. Lidón, 5 Castellón

Bautista Monferrer Ferrando

HOJALATERÍA

Especialidad en instalaciones

Ronda Magdalena, 26 Castellón

Abril, a efectos de trabajo podrá trasladarse al domingo siguiente más próximo y la del Caudillo al primer domingo de Octubre.

CALENDARIO LABORAL PARA 1954

Haciendo uso de las atribuciones que le están conferidas por el art. 57 del Reglamento para la aplicación de la Ley de Descanso Dominical, aprobado por Orden de 25 de Enero de 1941; ESTA DELEGACION PROVINCIAL DE TRABAJO ha tenido a bien disponer:

Que las festividades laborales en la provincia de Castellón de la Plana en el año 1954, sean las siguientes:

FIESTAS ABONABLES

1 de Enero.—La Circuncisión del Señor.

6 de Enero.—La Epifanía.

19 de Marzo.—San José.

16 de Abril.—Viernes Santo.

27 de Mayo.—Corpus Christi.

25 de Diciembre.—La Natividad de N. S. J.

FIESTAS RECUPERABLES

15 de Abril.—Jueves Santo.

17 de Junio.—La Ascensión de N. S. J.

29 de Junio.—San Pedro y San Pablo.

12 de Octubre.—Día de la Hispanidad.

1 de Noviembre.—Todos los Santos.

8 de Diciembre.—La Inmaculada Concepción.

FIESTAS LOCALES

22 de Marzo.—Lunes de la Magdalena, ABONABLE Y NO RECUPERABLE.

14 de Junio.—Liberación de la Ciudad. RECUPERABLE.

16 de Agosto.—S. Joaquín y S. Roque, ABONABLE Y NO RECUPERABLE.

FIESTAS OFICIALES

1 de Abril.—Día de la Victoria.

19 de Abril.—Día de la Unificación.

1 de Octubre.—Día del Caudillo.

20 de Noviembre.—Aniversario de la muerte de José Antonio.

OBSERVACIONES

PRIMERA.—En las fiestas del primer grupo no se trabajará, abonándose los salarios sin recuperación de las horas perdidas.

SEGUNDA.—En las fiestas del segundo grupo, tampoco se trabajará, debiendo abonarse los salarios y pudiendo recuperar las horas no trabajadas a razón de una hora diaria en los días inmediatamente siguientes a la fiesta de que se trate.

TERCERA.—Se refiere únicamente a la Capital. En los demás términos municipales de la provincia tendrán la consideración de fiestas locales, con efectos dentro del respectivo término municipal los días de festividad religiosa local en

que por disposición eclesiástica sea obligatorio el precepto de la Misa y la abstinencia de trabajos manuales, y que al efecto hayan sido previamente declarados festivos por esta Delegación. Las festividades que reúnan tales requisitos deberán ser consideradas como inhábiles para el trabajo. En el caso, de que solo exista una fiesta de esta categoría en la localidad, será considerada como ABONABLE sin posterior recuperación. Si hubiese más de una, la mitad de los días festivos serán abonables y la otra mitad recuperables.

CUARTA.—Las fiestas del cuarto grupo solo lo serán para las dependencias oficiales, no afectando las mismas al régimen laboral.

QUINTA.—Por coincidir dos fiestas en fechas consecutivas, el ramo de la alimentación, abrirán media jornada los días 15 de Abril, Jueves Santo, 22 de Marzo, Lunes de la Magdalena (exclusivamente capital); 14 de Junio, Día de la Liberación (exclusivamente capital); 16 de Agosto, San Joaquín (exclusivamente capital); 1 de Noviembre, Todos los Santos y 25 de Diciembre. La Natividad de N. S. J. En compensación a ello, el indicado ramo cerrará media jornada los días 23 de Marzo, 25 de Marzo y 19 de Abril (estos exclusivamente la capital) y 20 de Abril, 26 de Abril y 27 de Diciembre. El indicado Gremio cerrará jornada completa el día 29 de Septiembre, San Miguel Arcángel, Patrono del Gremio.

SEXTA.—El Ramo de Peluquerías, de conformidad con lo dispuesto en el art. 34 de la Reglamentación Laboral de la Industria, se regirá por el siguiente calendario de fiestas.

Completa: 1 de Enero; 19 de Marzo; 16 de Abril; 16 de Agosto; 25 de Diciembre y 27 de Diciembre.

Media jornada: 6 de Enero; 22 de Marzo; 1 de Abril; 15 de Abril; 20 de Abril; 27 de Mayo; 17 de Junio; 29 de Junio; 23 de Julio; 12 de Octubre; 8 de Diciembre y 26 de Diciembre.

Cobre Polvo + Cobre Polvo - Azufre + Cobre Polvo - Azufre - D. D. T.
Para combatir el MILDUI y OIDIUM del viñedo y tomate

AGRISAN - GRIMA

INSECTICIDA PARA EL NARANJO

Rafael Mercé Dos

REPRESENTANTE PARA CASTELLON Y PROVINCIA

José Monzó Rodrigo
Técnico en plagas del campo

INFORMACION Y DESPACHO:
Bartolomé Reus, 21 - Teléf. 2508

CASTELLÓN

Industrias Lácteas de la Plana

I. N. L. A.

LECHE PASTEURIZADA

Folo, 40 Castellón Teléf. 2225

Vicente Ortiz Viciano

Contratista de Obras

Sagrada Familia, 14 Castellón

José Manuel Ramos Aznar

SASTRE

ENMEDIO, 116-2.º

Antonio Sancho Falomir

TRANSPORTES

Calvo Sotelo, 37-1.º Castellón

CASA MORALES

VINOS Y LICORES

Tapas variadas de cocina

Pedro el Grande, 2 Castellón

LA MODERNA

JOSE ROSELLO TORRES

Fábrica de Persianas de todas clases
Colores sólidos

Núñez de Arce, 32 Castellón

Dulces, Mazapanes, Turrone

CRUZADO

Casa fundada en 1895

Paseo Ribalta, 29 Castellón Teléf. 2129

BAR ROGELIO

Vinos - Licores - Aperitivos variados

Rep. Argentina, 31 Castellón



*Usted quedará
sorpresa al
escuchar un*

Ondina
Radio

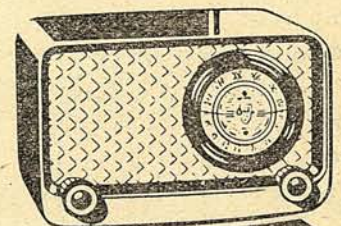

**NO LO HAY
MEJOR!**

Felthaus

Distribuidor para Castellón:

VICENTE MARQUES

Calle Segorbe, 58
TALLER OFICIAL

LIBRO II COMUNICACIONES

**Automóviles: Servicios de Omnibus a toda la Provincia,
detallados por Empresas**

Antonio Furió Agustina - Herrero, 9. Teléfono, 1507

A FUENTES DE AYODAR.—IDA Y REGRESO

	Km.	Salida	Llegada	Salida	Llegada
Castellón.....		18'—			9'—
Villarreal.....	14			8'43	8'42
Onda.....	21	19'—	18'49	8'05	7'58
Artesa.....	24	19'10	19'09	7'50	7'49
Tales.....	27	19'20	19'19	7'41	7'40
Sueras.....	30	19'31	19'30	7'32	7'31
Ayódar.....	40	20'01	20'—	7'05	7'04
Fuentes A.....	47		20'20	6'45	

Horario único para invierno y verano

En invierno: Lunes, miércoles, viernes y sábados.

En verano: Diario, excepto domingos y festivos.

A ONDA.—IDA

Castellón.....	S	9'—	12'—	13'—	17'— y 19'—
Villarreal.....	S	9'15	12'15	13'15	17'15 y 19'15
Bechí.....	S	9'30	12'30	13'30	17'30 y 19'30
Onda.....	LI	9'45	12'45	13'45	17'45 y 19'45

REGRESO

Onda.....	S	8'—	10'—	13'—	14'45 y 18'—
Bechí.....	S	8'15	10'15	13'15	15'— y 18'15
Villarreal.....	S	8'30	10'30	13'30	15'15 y 18'30
Castellón.....	LI	8'45	10'45	13'45	15'30 y 18'45

A PUEBLA DE ARENOSO.—IDA Y REGRESO

Castellón.....	S	14'30	LI	8'45
Villarreal.....	S	14'50	S	8'25
Bechí.....	S	15'05	S	8'10
Onda.....	S	15'25	S	7'50
Fanzara.....	S	15'50	S	7'25
Vallat.....	S	16'—	S	7'15
Argelita.....	S	16'15	S	7'—
Toga.....	S	16'25	S	6'50
Torrechiva.....	S	16'40	S	6'35
El Tormo.....	S	16'55	S	6'20
Cirat.....	S	17'20	S	5'55
Arañuel.....	S	17'30	S	5'45
Montanejos.....	S	17'45	S	5'30
Campos de Arenoso.....	S	18'—	S	5'15
Puebla de Arenoso.....	LI	18'15	S	5'—

Los demás servicios de esta Empresa, consúltense en **Provincia**, la localidad que interesa.

AUTOS MEDITERRÁNEO, S. A.

Plaza Fadrell, 4 y 6

Teléfono, 1362

CASTELLON

SERVICIOS DISCRECIONALES Y REGULARES

A BENICASIM SERVICIO DIARIO DEL 15 DE JULIO AL 15 SEPTIEMBRE
DIAS LABORABLES FESTIVOS Y DOMINGOS

Salidas de Las Villas	7'40	13'—	16'55	16'55	20'30
» » Benicasim	7'45	8'45	13'05	17'—	20'35
Llegada a Castellón	8'10	9'10	13'30	17'25	21'—
Salidas de Castellón	8'15	12'30	14'—	19'15	9'15 17'30
» » Benicasim	8'40	12'50	14'20	19'35	9'35 17'50
Llegadas Las Villas	no	12'55	14'25	19'40	9'40 17'55

DURANTE EL RESTO DEL AÑO DIAS LABORABLES

Salida de Benicasim	8'30	Salida de Castellón	13'30
Llegada a Castellón	8'55	Llegada a Benicasim	13'55

A BENLLOCH-VALL D'ALBA CON PROLONGACIONES A VILLANUEVA Y SIERRA ENGARCERAN

Salidas de Castellón	13'—	18'—	De Vall d'Alba	7'—	
» » Borriol	13'14	18'14	De Benlloch	7'10	14'10
» » Puebla	13'32	18'32	De Cabanes	7'19	14'20
» » Cabanes	13'47	18'47	De Puebla	7'35	14'35
» » Benlloch	14'05	19'05	De Borriol	7'50	14'55
Llegada a Vall d'Alba	no	19'20	a Castellón	8'25	15'10

NOTA.—La salida de las 13'— continúa a Villanueva y la de las 18'— a Villanueva y enlaza con el de Benlloch a Sierra Engarcerán.

A OROPESA—PLAYA

Servicio días laborables del 15 de Julio al 15 de Septiembre

Salida de Oropesa-Playa	8'—	Salida de Castellón	13'30
» » Oropesa	8'05	» » Benicasim	13'20
» » Las Villas	8'15	» » Las Villas	13'25
» » Benicasim	8'20	» » Oropesa	13'30
Llegada a Castellón	8'45	Llegada a Oropesa-Playa	13'35

A TORREBLANCA—VILLANUEVA DE ALCOLEA

Servicio días laborables

Salidas de Villanueva	7'20	no	Salidas de Castellón	15'—	19'15
» » Torreblanca	8'—	20'15	» » Benicasim	15'16	19'31
» » Empalme C.	8'13	20'28	» » Las Villas	15'19	19'34
» » Oropesa	8'21	20'36	» » Oropesa	15'35	19'50
» » Las Villas	8'34	20'48	» » Empalme-C	15'41	19'56
» » Benicasim	8'40	20'52	» » Torreblanca	16'35	20'10
Llegada a Castellón	9'—	21'15	Llega a Villanueva	17'10	no

NOTA.—Cuando se realicen las salidas de Vinaroz a Castellón y de Castellón a Vinaroz 19'15, no se realizarán la salida de Castellón a Torreblanca 19'15 y Torreblanca a Castellón 20'15, porque quedan servidas con las de Castellón-Vinaroz.

A VINARUZ.—SALIDAS

Castellón	9'15	13'30	19'15	Vinaroz	8'30	15'30	19'15
Benicasim	9'30	13'45	19'30	Benicarló	8'40	15'40	19'25
Las Villas	9'33	13'48	19'33	Sta. Magna.	8'54	15'54	19'39
Oropesa	9'50	14'05	19'50	Alcalá	9'04	16'04	19'49
Emp. Cabanes	9'55	14'10	19'55	Torreblanca	9'21	16'21	20'06

Torreblanca	10'08	14'23	20'08	Em. Cabanes	9'31	16'31	20'16
Alcalá	10'25	14'40	20'25	Oropesa	9'38	16'38	20'23
Sta. Magdalena	10'35	14'50	20'35	Las Villas	9'48	16'43	20'33
Benicarló	10'50	15'05	20'50	Benicasim	9'50	16'50	20'35
Vinaroz	11'10	15'25	21'10	Ll. Castellón	10'15	17'15	20'55

NOTA.—Las salidas de las 19'15 de Castellón y Vinaroz, solo del 1 de Julio al 30 de Septiembre.

Autos Vallduxense, S. A. Parada: Plaza General Sanjurjo
A SEGORBE

Castellón.....	S	7'30 y 17'—	Segorbe.....	S	7'30 y 18'30
Villarreal.....	S	7'46 y 17'16	Soneja.....	S	7'45 y 18'45
Alquerías.....	S	7'57 y 17'27	Azuébar.....	S	7'58 y 18'58
Nules.....	S	8'09 y 17'39	Chovar (Empalme)	S	8'04 y 19'04
Vall de Uxó.....	S	8'28 y 17'58	Alfondeguilla...	S	8'19 y 19'19
Alfondeguilla....	S	8'37 y 18'07	Vall de Uxó.....	S	8'30 y 19'30
Chovar (Empalme).	S	8'51 y 18'21	Nules.....	S	8'48 y 19'48
Azuébar.....	S	8'58 y 18'28	Alquerías.....	S	8'59 y 19'59
Soneja.....	S	9'11 y 18'41	Villarreal.....	S	9'11 y 20'11
Segorbe.....	Ll	9'25 y 18'55	Castellón	Ll	9'25 y 20'25

NOTAS.—Los domingos y días festivos no se efectuará la salida de SEGORBE a las 7'30 y de Castellón a las 17.

Durante los meses de verano, la salida de Castellón de las 15, 17 y 18'30 horas, se retrasarán en media hora.

A VALL DE UXO

De Castellón, sale a las 12'30 y 18'30.

De Vall de Uxó, sale a las 8 y 14'45.

Los domingos y festivos, solo el servicio de la mañana.

A VIVER

De Castellón sale a las 15.

De Viver, sale a las 7. Pasa por Jérica, Segorbe y Soneja.

Los domingos y festivos no hay servicio.

HOTEL MARTI

Calefacción y teléfono en todas las habitaciones

Herrero, 25

CASTELLÓN

Teléfono, 2797

La Hispano de Fuente En-Segures, S. A.

ACCESORIOS PARA AUTOMOVILES Y MAQUINARIA

SECCION COMERCIAL
IMPORTACION DIRECTA

Avenida Pérez Galdós, 21 y 23
Teléfono, 2791

Castellón

A ADZANETA.—SALIDAS

	Km.	Ida	Regreso
Adzaneta.....		7'—	
Useras.....	9	7'20	19'05
Costur.....	8	7'38	18'38
La Foya.....	5	7'52	18'18
Alcora.....	5	8'04	18'01
Moró (Emp.).....	7	8'20	17'38
Castellón.....	12		17'—

Servicio diario excepto los domingos y días festivos.

Sale en Adzaneta de la Plaza.

Sale en Castellón, Avda. Pérez Galdós, 23.

A ALBOCACER.—SALIDAS

	Km.	Ida	Regreso
Albocácer.....		7'—	
Puchols.....	10	7'20	17'42
Ivarzos.....	9	7'38	17'24

Pelechana.....	4	7'48	17'14
Barona.....	4	7'58	17'04
Villafamés.....	6	8'11	16'51
Puebla.....	6	8'24	16'38
Borriol.....	10	8'44	16'18
Castellón.....	9		16'—

Servicio: lunes, jueves y sábados.

En verano servicio diario.

A ALCORA

1.ª expedición salida de Alcora a las 8 horas.

Salida de Castellón a las 13 15 horas.

2.ª expedición salida de Alcora a las 15 horas.

Salida de Castellón a las 19 horas.

Servicio diario excepto los domingos y días festivos.

Horario para los domingos y días festivos:

Salida de Alcora a las 15 horas.

Salida de Castellón a las 22 horas

A ALMAZORA

Salidas de Castellón:

7'30	X
8'—	X (Moncófar)
8'30	X
9'—	
9'30	X
10'—	
10'30	X
11'—	
11'30	X
12'—	X (Moncófar)
12'30	X
13'30	X
14'30	X
15'—	X (Moncófar)
15'30	X
16'30	X
17'30	X
18'30	X
19'30	X

Salidas de Almazora:

8'—	X
9'—	X
9'30	X
10'—	
10'30	X
11'—	
11'30	X
12'—	
12'30	X (Moncófar)
13'—	X
14'—	X
15'—	X
16'—	X
17'—	X
18'—	X
18'30	X (Moncófar)
19'—	X
20'—	

En domingo circularán solamente los servicios marcados con una X.

A BENASAL.—SALIDAS

	Km.	Ida	Regreso
Castellón		9'45	
Borriol	9	10'07	17'47
Puebla	10	10'32	17'29
Villafamés	6	10'47	17'18
La Borona	6	11'02	17'06
Pelechana	4	11'13	16'58
Ivarzos	4	11'24	16'50
Puchols	9	11'46	16'33
Albocácer	10	12'12	16'15
Hostalet	11	12'38	15'55
Benasal	5		15'45

El presente horario regirá desde el 1.º de Julio al 30 de Septiembre.

Servicio diario.

A BORRIOL

1.ª expedición salida de Borriol a las 8 horas

Salida de Castellón a las 8'30 horas.

2.ª expedición salida de Borriol a las 9 horas.

Salida de Castellón a las 13'30 horas.

3.ª expedición salida de Borriol a las 15 horas.

Salida de Castellón a las 19 horas.

Servicio diario excepto los domingos y días festivos.

Horario para los domingos y días festivos:

Salida de Borriol a las 14'30 horas.

Salida de Castellón a las 22 horas.

A BURRIANA

De Burriana a Castellón:

8'—

9'15

10'—

11'—

13'—

15'—

15'30

De Castellón a Burriana:

7'15

9'15

10'15

12'—

13'15

14'—

19'—

Servicio diario excepto los domingos y festivos.

Servicio de domingos y días festivos:

De Burriana a Castellón:

8'—

10'—

13'—

15'30

De Castellón a Burriana:

9'15

12'—

14'—

19'—

A CORTES DE ARENOSO.—SALIDAS

	Km.	Ida	Regreso
Cortes de Arenoso		6	
Zucaina	18	6'42	18'22
Castillo	12	7'06	17'52
Lucena del Cid	14	7'41	17'12
Figueroles	6	7'57	16'49
La Foya	3	8'07	16'37
Alcora	5	8'20	16'25
Moró (Emp.)	7	8'31	16'—
Castellón	12		15'30

Sale de Castellón Avenida Pérez Galdós, 23.

Sale en Cortes de Arenoso de la Plaza.

Servicio diario excepto domingos y días festivos.

A ESLIDA.—SALIDAS

	Km.	Ida	Regreso
Castellón		13'—	
Villarreal	7'7	13'14	16'13
Alquerías	4	13'22	16'05
Burriana	2'8	13'29	15'58
Nules	6'5	13'40	15'47
Villavieja	3	13'46	15'41
Artana	9	14'02	15'25
Eslida	5		15'15

Servicio diario excepto domingos y festivos.

A LUCENA

1.ª expedición salida de Lucena a las 7'15 horas.

Salida de Castellón a las 12'30 horas.

2.ª expedición salida de Lucena a las 15 horas.

Salida de Castellón a las 18 horas.

NOTA.—Sale en Castellón de la Avda. Pérez Galdós, 23

Sale en Lucena de la carretera.

Servicio diario excepto los domingos y días festivos.

A MONCOFAR

- 1.ª expedición salida de Castellón a las 8 horas.
Salida de Moncófar a las 11'30 horas.
- 2.ª expedición salida de Castellón a las 15 horas.
Salida de Moncófar a las 17'30 horas.
- 1.ª expedición salida de Moncófar a las 8 horas.
Salida de Castellón a las 12 horas.
- 2.ª expedición salida de Moncófar a las 14 horas.
Salida de Castellón a las 18 horas.
- Servicio diario excepto domingos y días festivos.

A MORELLA

	Km.	Ida	Regreso
Castellón.....		15'—	
Borriol.....	9	15'19	10'19
Puebla.....	10	15'40	10'03
Cabanes.....	8	15'57	9'50
Villanueva.....	8	16'14	9'37
Torre Endoménech.....	4	16'23	9'30
Cuevas.....	8	16'40	9'17
Salsadella.....	14	17'09	8'56
San Mateo.....	5	17'23	8'47
Chert.....	6	17'38	8'36
Anroig.....	5	17'51	8'24
Vallivana.....	9	18'12	8'08
Morella.....	24		7'30

Servicio diario excepto los domingos y días festivos.

A PUEBLA TORNESA.—SALIDAS

	Km.	Ida	Regreso
Puebla Tornesa.....		7'55	
Borriol.....	10	8'08	17'11
Castellón.....	9		17'—

Servicio diario excepto los domingos y días festivos.

Miguel Beltrán Cervelló

Gestoría Administrativa — Documentación Automovilista

Visado núm. 23 Colegio Oficial

Mayor, 21

CASTELLÓN

Teléfono 2320

A SAN MATEO.—SALIDAS

	Km.	Ida	Regreso
Castellón.....		17'—	
Borriol.....	9	17'19	8'44
Puebla.....	10	17'36	8'27
Cabanes.....	7	17'49	8'14
Benlloch.....	7	18'01	8'02
Villanueva.....	3	18'08	7'55
Torre.....	4	18'16	7'47
Cuevas.....	8	18'30	7'33
Salsadella.....	14	18'53	7'10
San Mateo.....	5		7'—

Servicio diario excepto los domingos y días festivos.

A VALENCIA

De Castellón a Valencia: 65 kms. salidas de Castellón, a las 8 horas.
Idem, a las 10 horas.
Idem, a las 14'30 horas.

De Valencia a Castellón: 65 km. salidas de Valencia, a las 12 horas.
Idem, a las 13'15 horas.
Idem, a las 19 horas.

Servicio diario excepto los domingos y días festivos

A VILAFRANCA.—SALIDAS

	Km.	Ida	Regreso
Vilafranca.....		6'—	
Ares.....	12	6'26	19'03
Hostalet.....	12	6'53	18'39
Albocácer.....	12	7'17	18'15
Puchols.....	10	7'39	17'50
Ivarzos.....	9	7'59	17'30
Pelechana.....	4	8'09	17'20
Barona.....	4	8'19	17'10
Villafamés.....	6	8'33	16'56
Puebla.....	6	8'47	16'42
Borriol.....	10	9'09	16'20
Castellón.....	9		16'—

A VILLAHERMOSA.—SALIDAS

	Km.	Ida	Regreso
Castellón.....		15'30	
E. Moró.....	12	16'—	8'38
Alcora.....	7	16'25	8'20
La Foya.....	5	16'37	8'07
Figueroles.....	3	16'49	7'57
Lucena.....	6	17'12	7'41
Emp. Cedramán.....	20	17'56	6'48
Villahermosa.....	7		6'30

Servicio diario excepto los domingos y días festivos.

A VILLARREAL

SALIDAS DE CASTELLON

8'— X
9'— X
9'30
10'— X
10'30
11'— X
11'30
12'— X
12'30
13'— X
13'30
14'— X
15'— X
16'— X
17'— X
18'— X
19'15 X

SALIDAS DE VILLARREAL

8'30 X
9'30 X
10'—
10'30 X
11'—
11'30 X
12'—
12'30 X
13'—
13'30 X
14'—
14'30 X
15'30 X
16'30 X
17'30 X
18'30 X
19'45 X

Horario único para invierno y verano.

Servicio diario excepto los domingos, en que sólo circulan los servicios marcados con una X.

A VINAROS.—SALIDAS

	Km.	Ida	Regreso
Castellón.....		15'—	
Alcalá.....	51	16'—	8'15
Sta. Magdalena.....	8	16'12	8'—
Benicarló.....	12	16'27	7'45
Vinaroz.....	7		7'30

Servicio diario excepto los domingos y días festivos.

A VISTABELLA.—SALIDAS

	Km.	Ida	Regreso
Vistabella.....		6	
La Tejería.....	9	6'21	18'03
La Sella.....	9	6'42	17'35
Adzaneta.....	8	7'10	17'10
La Pelechana.....	10	7'32	16'48
La Barona.....	4	7'44	16'36
Villafamés.....	6	7'56	16'24
Moró.....	11	8'20	16'—
Castellón.....	14		15'30

NOTA.—Sale en Vistabella de la carretera.

Sale en Castellón de la Avenida Pérez Galdós, 23.

Servicio diario excepto los domingos y días festivos.

Los demás servicios de esta Empresa, consúltese en PROVINCIA la localidad que interese.

Autobuses SOLER

Sebastián Elcano, 34 Teléfono, 1668 Grao de Castellón

Servicio regular de viajeros entre Castellón y Grao:

Horario.—Desde las siete de la mañana hasta las diez de la noche, con salidas cada MEDIA HORA tanto de Castellón como del Grao.

Tarifa.—1'50 ptas.

Autos de Alquiler

Tarifa autorizada por el Excmo. Ayuntamiento de la Capital, en sesión del día 12 de Mayo de 1948

Esta tarifa regirá en los coches de CINCO PLAZAS UTILES COMO MINIMO

SERVICIO CAPITAL

Por una carrera	7'00	ptas.
» una hora de casco Capital.....	25'00	»
» un bautizo, por la primera hora	35'00	»
Las demás horas empleadas en este servicio serán a	30'00	»
Servicio de boda, por la primera hora	60'00	»
Las demás horas empleadas en este servicio se harán a	30'00	»
Por un servicio Comunión, por la primera hora.....	60'00	»
Las demás horas empleadas en este servicio se harán a	30'00	»
Por una boda a Lidón, primera hora con derecho a un viaje.....	75'00	»
Las demás horas empleadas en este servicio se harán a	30'00	»
Por un entierro hasta despedida duelo	40'00	»
» un entierro hasta el Cementerio	60'00	»
» un viaje al Cementerio	15'00	»
» un viaje a Lidón con derecho a media hora	35'00	»
» un viaje al Grao de Castellón	30'00	»
» un viaje a la Playa de Castellón.....	40'00	»

SERVICIO MASETS

A la Gran Vía	12'00	»
A la Avenida de Villarreal.....	15'00	»
» » » de Enrique Gimeno	20'00	»
» » » de Layrón	25'00	»
» » » del Saboner	30'00	»
» » » del Crémor	20'00	»
Al Paseo de Morella hasta el Ovalo	15'00	»

NOTAS

Todos los servicios se entienden con salida desde la parada autorizada del vehículo.

Los servicios de casco de Capital, se entenderán comprendidos. Carretera de Barcelona hasta el Estadium. Carretera de Morella hasta paso a nivel ferrocarril. Carretera Lucena hasta paso nivel ferrocarril. Gran Vía hasta final calle Tárrega Monteblanco. Carretera Valencia hasta Cerámica Levantina. Carretera Grao hasta Auxilio Social.

Los servicios de masetts se considerarán terminados en el cruce de las vías de acceso a los mismos con la carretera de Ribesalbes.

Esta tarifa regirá desde las 7 a las 22 horas. Después de este horario, se recargarán los servicios con un 50 por 100.

Los servicios de fiestas taurinas, campos de deportes, fiestas de Lidón, Magdalena, náuticas y cementerio (en los días de Todos Santos y Almas) sufrirán un-aumento del 50 por 100. Toda hora empezada se considerará completa.

CORREOS

Oficina Central: Plaza de Tetuán

CUADRO HORARIO

Secretaría (para el público).....	10 a 12
Tarjeta de identidad.....	10 a 12
Reclamaciones	9 a 12'30
Admisión Valores declarados	9 a 12'30 y 15 a 16'30
Certificados (Cartas, Mtos. y Papeles Negocio) .	9 a 12'30 y 15 a 16'30
Certificados (Impresos y Muestras	9 a 12
Paquetes Postales y P. Muestras	9 a 12
Imposiciones	9 a 12'30 y 16 a 17'30
Giro Postal Pagos.....	10 a 12
Incidencias.....	10 a 12
Caja Postal de Ahorros.....	10 a 12
Apartados y Lista	9 a 12'30 y 15'30 a 17
Recogida buzones de la Oficina	Cada 5 minutos

SERVICIO INTERIOR

(Para Filipinas, Gibraltar, Portugal y sus Colonias y Repúblicas Americanas rigen las mismas tarifas que para el servicio interior).

Cartas y tarjetas de visita: 50 céntimos cada 20 gramos o fracción.

Tarjetas postales: 35 céntimos; con respuesta pagada, 70 céntimos.

Papeles de negocios: 10 céntimos cada 50 gramos o fracción, con porte mínimo de 30 céntimos. Para el interior de las poblaciones lo mismo. con porte mínimo de 20 céntimos. Para Tánger, Protectorado, Colonias españolas en Africa y Guinea, 10 céntimos cada 50 gramos o fracción.

Impresos: 2 céntimos cada 50 gramos o fracción, redondeando las fracciones por exceso en 5 céntimos.

Impresos en relieve para ciegos: 5 céntimos cada kilogramo o fracción.

Periódicos: 5 céntimos cada 140 gramos o fracción.

Muestras y medicamentos: 10 céntimos cada 50 gramos o fracción.

Para Tánger y protectorado, 5 céntimos cada 50 gramos o fracción.

Paquetes-Muestra: 1'35 pesetas cada paquete o kilogramo o fracción en los paquetes muestra, con artículos de papelería.

Paquetes postales: 5 pesetas para los cambiados entre la Península, Baleares, Canarias, Protectorado, Tánger y Guinea. Y 3 pesetas los interinsulares cambiados entre las islas Baleares o entre las Canarias.

Certificados: 40 céntimos por objeto. Impresos sin derecho a indemnización, 10 centimos.

Valores declarados: Franqueo: El de cartas. Derecho de certificado, 40 céntimos. Derecho de seguro, 20 céntimos por cada 250 pesetas de valor declarado o fracción. Límite: 10.000 pesetas. Fondos públicos, 10 céntimos por cada 250 pesetas de valor declarado o fracción. Límite: 50.000 pesetas.—De y para AGENCIAS y CARTERIAS, 1.000 pesetas, y ANDORRA, 500 pesetas, como límite.

Objetos asegurados: Franqueo: 20 céntimos cada 50 gramos o fracción. Derecho de certificado, 40 céntimos. Derecho de seguro, 20 céntimos cada 250 pesetas de valor declarado o fracción. Límite: 10.000 pesetas.—De y para AGENCIAS y CARTERIAS, 1.000 pesetas, y ANDORRA, 500 pesetas, como límite.

Libros asegurados: franqueo: El de impresos. Derecho de certificado, 40 céntimos. Derecho de seguro, 2 pesetas, hasta 200 pesetas. Pasando de 200 pesetas, hasta 500, límite máximo de declaración, 5 pesetas. Pueden enviarse con reembolso por cantidad igual o menor a la declarada.

Reembolsos: Correspondencia certificada y asegurada, 25 céntimos. Paquetes muestra, 50 céntimos. Paquetes postales y libros asegurados, 1 peseta.

Urgente: 25 céntimos. Para la retirada en estaciones, 1 peseta.

Avisos de recibo: 15 céntimos en el acto de la imposición. 30 céntimos, con posterioridad. Para el interior de las poblaciones, 10 y 20 céntimos, respectivamente.

Reclamaciones: 25 céntimos. Para el interior de las poblaciones, 20 céntimos.

Lista: 5 céntimos cada carta o tarjeta postal.

Devolución, reexpedición o cambio de señas: 70 céntimos, si da lugar a órdenes que se cursen por correo. Si se cursan por telégrafo, abonarán además, la tasa del telegrama. Para el interior de poblaciones, 20 céntimos.

Del 1 de octubre al 30 de abril ha de añadirse el sello de Lucha antituberculosa de 5 céntimos, para las tarjetas postales; de 10 céntimos, para la correspondencia cuyo franqueo total por todos conceptos exceda de 45 céntimos; y de 25 céntimos, para la correspondencia aérea.

DIMENSIONES Y PESO

CARTAS, MUESTRAS, MEDICAMENTOS, PAQUETES-MUESTRA Y VALORES DECLARADOS

MAXIMAS: Largo, ancho y alto sumados, 90 cms., sin que pueda exceder de 60 cms. ninguna de ellas. En forma de rollo, un metro, sumados el largo y dos veces el diámetro, sin que la mayor exceda de 80 cms.

MINIMAS: 10 x 7 cms.

PESO MAXIMO: Cartas y valores declarados, 4 kilogramos; muestras y medicamentos, 500 gramos; paquetes muestra, 1 kilogramo; con objetos de papelería, 4 kilogramos, y 5 kilogramos con un solo libro rayado u objeto similar de papelería.

TARJETAS POSTALES

MAXIMAS: 15 x 10'5 cms. **MINIMAS:** 10 x 7 cms.

PAPELES DE NEGOCIOS, IMPRESOS, PERIODICOS, LIBROS ASEGURADOS

MAXIMAS: Largo, ancho y alto sumados, 110 cms. sin que la mayor pueda exceder de 60 cms. En forma de rollo, un metro de largo y 15 cms. de diámetro.

MINIMAS: 10 x 7 cms.

PESO: 4 kilogramos. Las obras en un solo tomo, hasta 5 kilogramos. Los paquetes de periódicos «Fuera de valija», hasta 20 kilogramos.

IMPRESOS EN RELIEVE PARA USO DE LOS CIEGOS

MAXIMAS: 45 cms. en cualquier sentido.

MINIMAS: 10 x 7 cms. Peso máximo 7 kilogramos.

OBJETOS ASEGURADOS

MAXIMAS: 30 x 30 cms. de largo por 20 de ancho y 10 de alto.

MINIMAS: 10 x 7 x 4 cms.—Peso máximo: 2 kilogramos.

PAQUETES POSTALES

MAXIMAS. 110 cms. de largo, ancho y alto sumados, sin que la mayor exceda de 80 cms. En forma de rollo, un metro de largo y 15 cms. de diámetro.

MINIMAS: 20 x 7 cms. Peso máximo: 5 kilogramos.

Tarifas Postales Internacionales

Vigentes desde 1.º de Septiembre de 1953

(Excepto para la correspondencia dirigida a Gibraltar, Repúblicas americanas, Filipinas y Portugal y sus Colonias, a la que se aplican las tarifas del Servicio interior)

Cartas: 3 ptas. los primeros 20 gramos y 2 ptas. cada 20 gramos más.

Tarjetas postales: 2 pesetas sencillas y 4 ptas. con respuesta pagada.

Impresos: 70 céntimos cada 50 gramos.

Impresos en relieve para uso de los ciegos. Circulan con franquicia total.

Papeles de negocios: 70 céntimos cada 50 gramos, con porte mínimo de 3 pesetas.

Muestras: 70 céntimos cada 50 gramos, con porte mínimo de 1'40 pesetas.

Pequeños paquetes: 1'50 pesetas cada 50 gramos, con porte mínimo de 6 pesetas.

Derechos de certificado: 5 pesetas.

Derechos de seguro: 6 pesetas cada 300 francos oro o fracción.

Derechos de reclamación: 4 pesetas.

Derechos de aviso de recibo: 3 pesetas para los solicitados en el momento de la imposición y 4 pesetas para los solicitados posteriormente a la misma.

Derechos de urgencia: 4 pesetas.

Petición de devolución o cambio de señas: 4 pesetas.

Vales respuesta: 5 pesetas.

Tarjetas de identidad: 8 pesetas.

ANTONIO MARTÍ OLUCHA

GESTOR ADMINISTRATIVO COLEGIADO

SE TRAMITAN:

Visado núm. 25 Colegio Oficial

ESCRITURAS: Pago derechos reales; Inscripción Reg. de la Propiedad, Cambio de domicilio, etc., etc.

AUTOMOVILES: Legalización de Camiones, Turismos y Motos; Carnets de Chófer;

Tarjetas y cupos de gasolina, gas-oil y fuel-oil.

SEGUROS SOCIALES: Pago de Subsidios de Vejez, Familiar y Seguro de Enfermedad.

PAGOS EN HACIENDA: Pagos de multas e Impuestos; Recursos e instancias.

CERTIFICADOS: De Penales; Planos; Ultima voluntad; Registros Civiles y Eclesiásticos.

LICENCIAS DE CAZA y Asuntos en general en los Centros oficiales.

Representación de Ayuntamientos

Calle Mayor, 1

CASTELLÓN

Teléfono 2243

Correo Aéreo.-Servicio Nacional e Internacional

Sobreportes para la Correspondencia-Avión aplicables a partir de 1 de Enero de 1953

DESTINOS	Cartas y Tarjetas Postales (LC) PESETAS	Otros Objetos (AO) PESETAS	Periódicos (JX) PESETAS
SERVICIO NACIONAL			
A) Península Baleares, Canarias. Norte de Africa, Zona del Protectorado español en Marruecos, Tánger, Territorios españoles de Ifni y Sahara.....	Cada 20 g., 0'60	0,20	
B) Territorios españoles del Golfo de Guinea.....	Cada 5 g., 1'30	1,70	
Carta-Sobre de 3'gramos de peso máximo para los territorios comprendidos en el apartado A), 0'60 pesetas. Para los territorios} españoles del Golfo de Guinea, 1'30} pesetas.			
SERVICIO INTERNACIONAL			
A) Europa. —Todos los destinos incluso Turquía asiática, menos Azores.....	Cada 20 g., 2,—	1,50	1,—
B) América. —Todos los destinos y Azores.....	Cada 5 g., 4,—	5,—	3,—
C) Africa. —Argelia, Marruecos (Zona francesa) y Túnez.....	Cada 20 g., 2'—	1,50	1,—
Todos los demás destinos.....	Cada 5 g., 4,—	5,—	3,—
D) Asia. —Aden, Afganistán, Arabia Saudita, Ceilán, Chipre, Golfo Pérsico, India, Irán, Iraq, Israel, Jordania, Líbano, Pakistán, Siria y Yemen.....	Cada 5 g., 4,—	5,—	3,—
Todos los demás destinos.....	Cada 5 g., 8,—	10,—	6,—
E) Oceanía. —Todos los destinos.....	Cada 5 g., 8,—	10,—	6,—
Carta-Sobre para cualquier destino, de peso máximo 2,5 gramos, franqueo y sobreporte aéreo combinados, 4 pesetas.			

NOTAS IMPORTANTES

1.º En las relaciones con países europeos, con Turquía, Argelia, Marruecos Francia y Túnez, en las cartas y tarjetas postales cuyo peso no exceda da 20 gramos, para su curso por vía aérea no será necesario el abono de la sobretasa, siendo suficiente la nueva tarifa ordinaria. Los envíos que sobrepasen de los 20 gramos solo serán cursados por avión cuando satisfagan la sobretasa aérea correspondiente a la totalidad de su peso.

2.º Los «otros objetos» y «periódicos» deberán necesariamente ostentar sobre las cubiertas correspondientes las iniciales AO (otros objetos) y JX (periódicos) según los casos.

FERROCARRILES

Red Nacional de los Ferrocarriles Españoles, Estación del Norte

Servicio de Viajeros

Tren número	CLASE	TRAYECTOS	Hora de llegada	Parada	Hora de salida
702	Rápido	Valencia a Barcelona.	11'—	5	11'05
752	Id. Automotor..	íd. a íd.	16'24	1	16'25
782	Correo-Expreso	íd. a íd.	0'15	15	0'30
1702	Semidirecto . . .	íd. a Tortosa .	20'10	5	20'15
1712	Omnibus	íd. a Castellón.	10'—		
1716	Id.	íd. a íd.	23'20		
6738	Mercancías con Viajeros	íd. a Tortosa .	14'32	28	15'—
701	Rápido	Barcelona a Valencia.	17'47	3	17'50
751	Id. Automotor..	íd. a íd.	20'36	1	20'37
781	Correo-Expreso	íd. a íd.	5'40	10	5'50
1701	Semidirecto . . .	Tortosa a íd.	9,15	5	9'20
1711	Omnibus	Castellón a íd.			7'05
1715	Id.	íd. a íd.			18'05
6737	Mercancías con Viajeros	Tortosa a Sagunto.	18'39	1'03	19'42

HOTEL AMAT

G. Aranda, 11 y 13

Tel. 1962

CASTELLON

ESPLÉNDIDO CONFORT
SERVICIO DE RESTAURANTE,
A LA CARTA Y POR CUBIERTO.



GARAGE
FRENTE AL HOTEL

Explotación de Ferrocarriles por el Estado

Plaza de Borrull, 1 Teléfono, 2034

Línea de Onda al Grao de Castellón y Villarreal a Puerto de Burriana
Pasa por las estaciones de Grao de Castellón, Castellón, Almazora, Villarreal, Bechí, Onda, Burriana Norte y Burriana

El horario es variable, según las diferentes estaciones y exigencias del servicio, pero puede asegurarse que los trenes se suceden con mucha frecuencia. En verano, desde luego, cada media hora hay un tren con muchas unidades que desde la Capital llega hasta el mismo Puerto, zona de baños, llamada escollera. Para este recorrido se expenden abonos, por el precio de pesetas 6'10, con derecho a diez servicios.

TELEGRAFOS

Servicio Permanente

Oficina Central: Plaza de Tetuán

Disposiciones Reglamentarias - Régimen Interior

Telegramas ordinarios.—Para el interior de la Península e islas Baleares y Canarias, interinsulares y Posesiones del Norte de Africa. Por palabra, pesetas 0'25. Timbre adicional de 0'15 pesetas por telegrama, y recargo de 5 céntimos por peseta tasada.

Telegramas urgentes.—Indicación = D = ó =Urgente=. (Se cuenta y se tasa). Tasa por palabra, «triple» de la ordinaria = 0'75 pesetas. «Mínimum»: 6'00 pesetas. Timbre adicional de 0'15 pesetas por telegrama, y recargo de 5 céntimos por peseta tasada.

Telegramas múltiples.—Tasa, la correspondiente al telegrama, más 1'00 peseta por cada copia, aún en el caso de ser el telegrama urgente o a tarifa reducida. Indicación T=M=. (Se cuenta y se tasa por una palabra). Máximum de direcciones: «Diez». Timbre adicional de 0'15 pesetas por telegrama, y recargo de 5 céntimos por peseta tasada.

Respuestas pagadas.—Indicación=RP=...= (Se cuenta y se tasa como una palabra). Tasa: El importe de las palabras pagadas. Timbre adicional de 0'15 pesetas por telegrama, y recargo de 5 céntimos por peseta tasada. No se admiten telegramas con =RP= para las estaciones del F. C. del Cantábrico, o viceversa.

Con el telegrama =RP= se entregará al destinatario un bono, que será válido durante veinte días, contados desde la fecha de su emisión, para franquear, total o parcialmente, en cualquier estación de España, un telegrama para cualquier otra estación de España y para cualquier destinatario.

Telegramas colacionados.—Indicación =TC=. (Se cuenta y se tasa). Tasa, la correspondiente al telegrama, más la «mitad» de la tasa ordinaria por la colación.

Telegramas con acuse de recibo.—Si el acuse ha de ser telegráfico, el telegrama llevará la indicación de servicio tasada =PC=: su tasa será la del telegrama más la de otro ordinario de seis palabras para el acuse.

Si el acuse ha de ser cursado por correo, la indicación de servicio tasada será =PCP=, y su tasa será la del telegrama más el importe del franqueo de una carta certificada.

Telegramas «Día» y «Noche».—Si el expedidor de un telegrama desea se entregue a cualquier hora de la noche en que se reciba en su destino escribirá la indicación de servicio tasada «Noche». Cuando se desee que no se entregue durante la noche se escribirá la mención de servicio tasada «Día»

Giro Telegráfico

Servicio de 8'30 a 13'30 y 15 a 20'30.

Festivo: 8'30 a 12.

La tarifa para España es la siguiente: Cualquier cantidad hasta 100 pesetas, 2'25; de 100 pesetas en adelante, 2'25 y el uno por ciento de la cantidad que se gire.

Impreso de giro, 0'25 pesetas.

Teléfonos

Oficina central: Avda. C. Sotelo.

Servicio de 9 a 24.



G A R A G E

NICOLAU

AUTOS DE ALQUILER

General Aranda, 6 Teléfono 1405
CASTELLON DE LA PLANA

VICENTE CASANOVA ANDREU

Algarrobos, cereales, y piensos
Avda. Clará, 18 - Rep. Argentina, 12
Tls. Desp. 1834. Part. 2855 - Castellón

TOSCA Y Cñia., S. L.

Fábrica de alpargatas y zapatillas
de todas clases
Gral. Aranda, 18 - Tl. 1494 - Castellón

Fábrica de Alpargatas

ANTONIO CAUSANILLES SEDER

Pl. Tetuán, 26 - Tel. 2075 - Castellón

Fábrica de Sillas de Enea

FEDERICO AMAT MAS

Avda. Barcelona, 18-A Castellón

TALLERES "DOLZ"

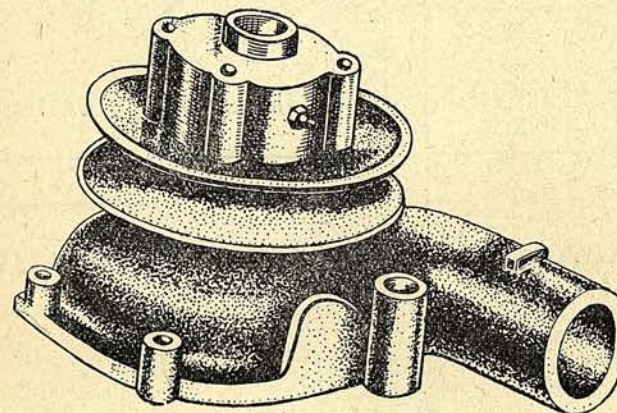

BOMBAS
DE AGUA
PARA EL
AUTOMOVIL

Ronda del Mijares, 166 - Teléfono, 1238 - CASTELLÓN

ROSA SABATER FERRER

PESCADOS

Buenavista, 43 Grao Castellón
Teléf. 2810 y 2374

ANGELINO MONFORT RIPOLLES

TRANSPORTES

VILLAFRANCA DEL CID CASTELLON
Avenida Losar, 17 Avd. Cardenal Costa 4
Teléfono 23 Teléfono 1378

VICENTE SABATER MARTINEZ

PESCADOS

Buenavista, 43 Grao Castellón
Teléf. 2810 y 2374

MANUEL MON

Taller de reparación de radiadores
y soldadura autógena

Donat, 1 CASTELLON Teléf. 2212

SANTA ANA

CASA FUNDADA EN 1887

José Ferrandis

Sucesor de JUAN GUERRERO

DESPACHO: RONDA MAGDALENA, 5
TELEFONO 1239

CASTELLON

FABRICA DE MOSAICOS HIDRAULICOS
Y PIEDRA ARTIFICIAL
TUBOS, BOVEDILLAS Y BLOQUES DE
HORMIGON VIBRADO

JOSE SEDER IBAÑEZ

CONTRATISTA DE OBRAS



Villafamés, 10

CASTELLON

JOSE MARTIN CUBEDO

CONTRATISTA DE OBRAS



Ros de Ursinos, 39

CASTELLON

SERRERIA ALTAVA

(Sobrino de Vicente Altava)

Envases y madera de construcción
de todas clases

Avda. de Valencia, 3

Castellón

TRANSPORTES MIRALLES



Avda. Burriana, 8 Castellón Tl. 2840

GOMEZ

CONTRATISTA DE OBRAS



Avda. Dr. Clará, 15

CASTELLON

Teléf. 2096

Libro III

Nomenclator Oficial

de las

Vías Públicas de Castellón de la Plana

y

Plano de la Ciudad



Hotel Restaurante VICTORIA

Propietario: FEDERICO SAFONT

Plaza General Sanjurjo, 1

Teléfono, 1437

CASTELLÓN

NOMENCLATOR OFICIAL

de las Vías Públicas de la Ciudad de Castellón de la Plana

CALLES O PLAZAS

ENTRADA

SALIDA

A

Adzaneta	C. Alcora	Ensanche
Albocácer	J. Costa	Rda. Vinatea
Alcalde Tárrega	P. M. Agustina	Afuera
Alcázar de Toledo (Plaza)	Afluyen las calles Trinidad, Ramón Lull Orfebres Santalúnea, Avenida Valencia Ronda Mijares y Lepanto.	
Alcocebre	Avda. Puerto	Trafalgar
Alcora (Avda.)	Dr. Clará	Afuera
Alcora (Camino Viejo)	Gandía	Id.
Alegre Renau, Catalino	Avda. Lidón	Rafalafena
Almazora (Avenida)	Avda. Burriana	Afuera
Alvaro de Bazán	P. Mercado	V. Carmen
Alloza	C. Sotelo	Plaza Clavé
Amadeo I	San Vicente	Zaragoza
Amalia Fenollosa	Viver	Ronda Vinatea
Antonio Maura	Enmedio	Caballeros
Antonio Pons	Herrero	A. Casalduch
Aparici Guijarro	R. Mijares	R. Argentina
Aragón	P. Ribalta	C. Arenal
Ares del Maestre	M. Caballero	Huesca
Argelita (Travesía)	C. Alcora	Afuera
Arquitecto Ros	Donat	Plaza Oeste
Arrufat Alonso	P. Clavé	Plaza Maestrazgo
Asarau	C. Vives	Gracia
Aulas (Plaza)	Afluyen las calles Caballeros, San Luis, Do- mingo Briau y Plaza M. ^a Agustina.	
Auxias March	Colón	Gracia



PLANO DE LA CIUDAD DE CASTELLON DE LA PLANA

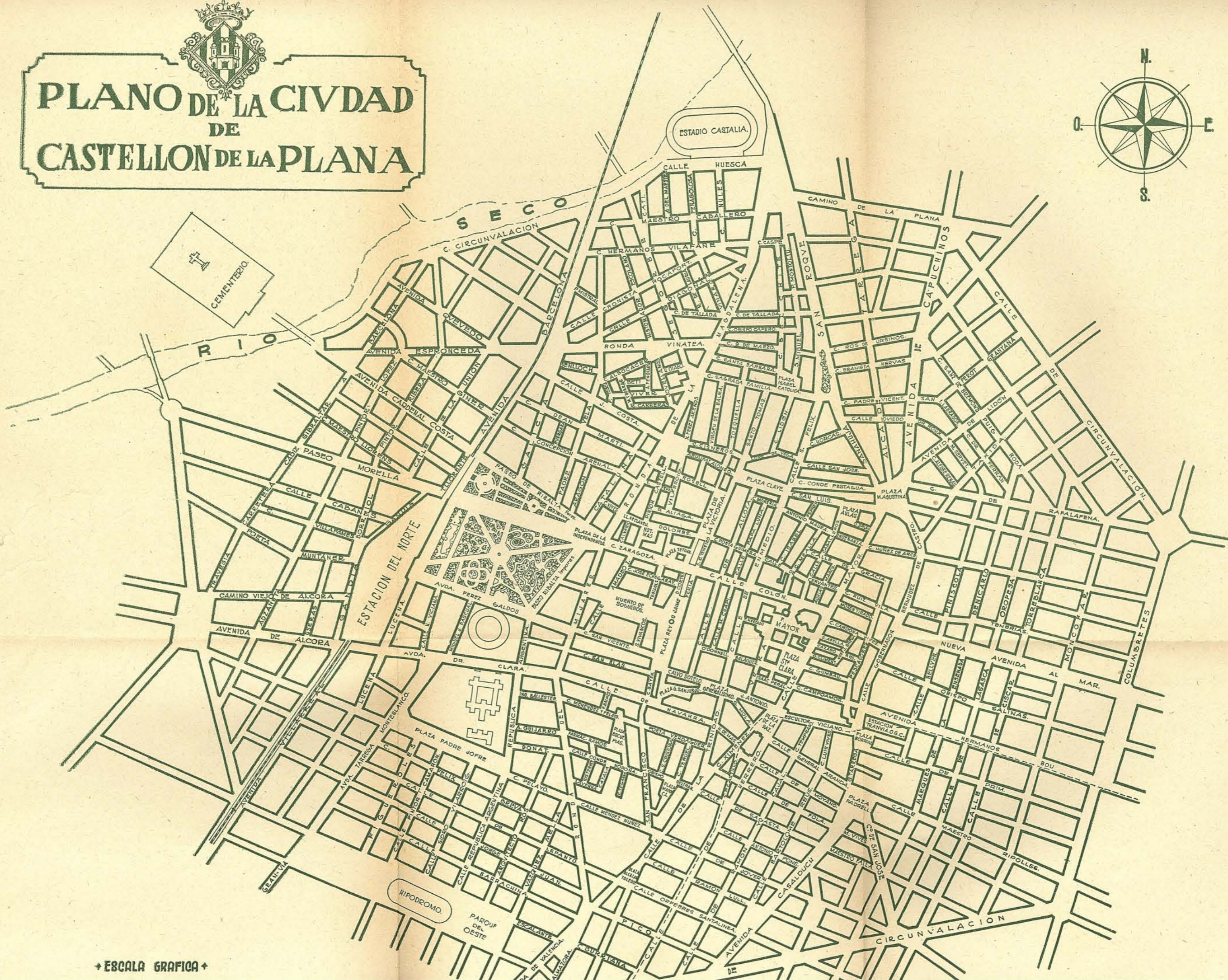
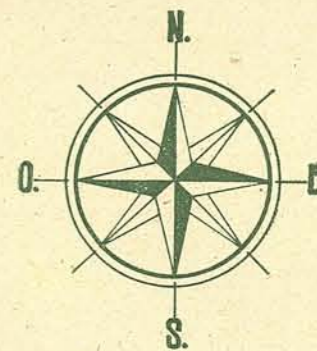

B

Balaguer	Enmedio	Vera
Balbas	P. Pescadería	Mayor
Baleares	Buenavista	Plaza del Mercado
Barceló	Baleares	Virgen del Carmen
Barcelona (Avda.)	P. Ribalta	Río Seco
Bartolomé Reus	G. Aranda	Afuera
Barraca	P. Sta. Clara	Isaac Peral
Barrachina	Avda. Valencia	Gran Vía
Bayer	P. del Rey	Navarra
Belchite	P. Isabel la Católica	C. Caspe
Bellver	Avda. Mar	Hermanos Bou
Benicarló	Avda. Mar	Afuera
Benicasim	T. Izquierdo	Afuera
Benlloch	P. Tosca	Avda. Barcelona
Borriol	P. Morella	Villafamés
Borrull (Plaza)	Afluyen las calles	Escultor Viciano, Cam- poamor, Gobernador, Avda. H. Bou, Prim y Guitarrista Tárrega.
Brunete	San Roque	San Miguel
Buenavista	Avda. Puerto	Serrano Llobera
Burriana (Avda.)	A. Almazora	Herrero

C

Caballeros	Colón	Plaza Aulas
Cabanes	Borriol	Ensanche
Cajal	G. Aranda	Afuera
Calvo Sotelo	P. Generalísimo	Plaza del Rey
Campoamor	Mayor	Gobernador
Canalejas	A. Puerto	Serrano Llobera
Canarias	Avda. Puerto	V. Carmen
Canónigo Segarra	C. Noroña	(Sin salida)
Capuchinos (Avda.)	P. M. Agustina	R. Ursinos
Cardenal Costa (Avda.)	P. Ribalta	Río Seco
Cardona Vives	Mayor	Gobernador
Casalduch (Avda.)	P. Fadrell	C. Almazora
Catalá	C. Noroña	Lavernia
Cataluña	P. Independencia	J. Costa
Caudillo (Plaza)	Afluyen las calles	Enmedio, José Antonio, Gral. Mola, Trinidad, C. Sotelo y P. Gene- ral Sanjurjo.

Cazadores.....	Mayor	Pescadores
Cerdán de Tallada.....	Belchite	Segorbe
Cervantes.....	Enmedio	Mayor
Ciscar (4.ª Travesía)	Avda. del Mar	M. Ripollés
Cisneros.....	L. de Vega	P. Maestrazgo
Clavé (Plaza).....	Afluyen las calles Victoria, Arrufat San Félix, Conde	Enmedio, Alloza, Plaza Alonso, Santo Tomás Pestagua y San Luis
Colón.....	Mayor	P. Tetuán
Columbretes.....	Avda. Mar	C. Tenerías
Compromiso de Caspe.....	P. Montoliu	Rda. Magdalena
Concepción Arenal.....	R. Magdalena	Galicia
Conde Noroña.....	S. Francisco	Rda. Mijares
Conde Pestagua.....	P. Clavé	Plaza M. Agustina
Cosme Vives.....	R. Magdalena	Cataluña
Cronista Muntaner.....	Gandía	Carretera (desvío)
Cronista Rocafort.....	Vinaroz	A. Barcelona
Churruca.....	Avda. Puerto	Serrallo

D

Deán Martí.....	R. Magdalena	Galicia
Diagonal.....	R. Magdalena	Ronda Vinatea
Doctor Clará.....	R. Mijares	A. Alcora
Doctor Ferrán.....	Avda. Lidón	Afuera
Doctor Roux.....	Avda. Lidón	Avda. Capuchinos
Dolores.....	P. Victoria	Notario Mas
Domingo Briau.....	Mayor	Plaza Aulas
Donat.....	R. Mijares	Republica Argentina
Donoso Cortés.....	P. del Rey	Plaza Tetuán

E

Ebanista Hervás.....	S. Roque	Avda. Capuchinos
Ecce-Homo.....	Mayor	Plaza Carbó
Egal.....	Méndez Núñez	No tiene
Enmedio.....	P. Generalísimo	Plaza Clavé
Enrique Gimeno (Avda.).....	C. Alcora	C. Ribesalbes
Enseñanza.....	A. Maura	Mayor
Escalante.....	Avda. Valencia	Parque del Oeste
Escuelas Pías (Plaza).....	Afluyen las calles Menéndez y Pelayo y Poeta Verdaguer	Farmacéutico Ramos,
Escultor Viciano.....	P. de la Paz	Plaza Borrull
Espadán.....	E. Gimeno	Afuera

Espadilla.....	C. Alcora	Afuera
España (Plaza).....	Afluyen Parque Ribalta y calles Lucena y Pérez Galdós.	
Espronceda (Avda.).....	Avda. Barcelona	Costa
Extramuros Poniente.....	Serrallo	Nueva
Fadrell (Plaza).....	Afluyen las calles Tárrega, M. Ripollés,	G. Aranda, Guitarrista y Casalduch.

F

Fanzara.....	F. Brevia	Lepanto
Farmacéutico Ramos.....	P. E. Pías	Ronda Mijares
Félix Brevia.....	R. Mijares	T. Montecancho
Feria.....	Colón	Plaza del Rey
Filósofo Balmes.....	Navarra	M. y Pelayo
Fola.....	Trinidad	Casalduch

G

Galicia.....	P. Ribalta	Joaquín Costa
Gandía.....	P. Morella	Avda. Alcora
General Aranda.....	P. de la Paz	Plaza Fadrell
General Mola.....	P. Generalísimo	Plaza de la Paz
General Sanjurjo (Plaza).....	Afluyen las calles C. Sotelo.	P. Caudillo, Navarra y
Germanías.....	Rosell	A. Alonso
Gobernador.....	P. Borrull	P. María Agustina
Gomera.....	Avda. Puerto	Trav. Churruca
Gracia.....	Mayor	Asarau
Gran Vía.....	T. Monteblanco	Afuera
Gravina.....	Buenavista	Alcocebre
Guitarrista Tárrega.....	P. Borrull	P. Fadrell
Gumbau.....	Mayor	Pescadores

H

Hermanos Bou (Avda.).....	Gobernador	Camino al Grao
Hermanos Vilafaña.....	R. Magdalena	Avda. Barcelona
Herrero.....	P. de la Paz	Afuera
Hernán Cortés (Plaza).....	Afluyen las calles Borrull	Campoamor y Plaza Bo-
Historiador Diago.....	R. Magdalena	Jovellanos
Historiador Escolano.....	R. Vinatea	H. Vilafaña

Historiador Viciana	P. Galdós	Dr. Clará
Horcas	San Félix	Sanahuja
Huerto de Más	Trinidad	Ximénez
Huerto de Sogueros (Plaza)	Afluyen P. del Rey,	Amadeo I, Santos Vi-
	vanco y Trullols	
Huesca	Avda. Benicasim	Segorbe

I

Ibiza	P. Mercado	Juan de Austria
Independencia (Plaza)	Afluyen las calles R. Mijares, R. Magdalena,	Zaragoza, Cataluña y Paseo de Ribalta
Infante D. Pedro	R. Magdalena	Vilarroig
Ingeniero Ballester	R. Mijares	República Argentina
Ingeniero Serrano Llobera	Juan de Austria	Buenavista
Isaac Peral	Vera	Mayor
Isabel Ferrer	Cervantes	San Luis
Isabel la Católica (Plaza)	Afluyen las calles Sagrada Familia, Lidón,	Santa Bárbara, Belchite y San Miguel.

J

Jacinto Benavente	P. Oeste	Gran Vía
Joaquín Costa	R. Magdalena	Avda. Barcelona
Jorge Juan	R. Mijares	T. Montebanco
José Antonio	P. Generalísimo	Plaza de la Paz
José Echegaray	Donoso Cortés	Amadeo I
José Jorge Brea	Cazadores	Cardona Vives
Jovellanos	R. Carreras	Albocácer
Jover	Trinidad	Herrero
Juan Bta. Poeta	Avda. Valencia	P. Oeste
Juan de Austria	Avda. Puerto	Serrano Llovera

L

Lagasca	A. Mar (3.º T.º)	M. Ripollés
Lavernia	R. Mijares	Catalá
Lepanto	R. Mijares	Gran Vía
Lope de Vega	San Félix	Cisneros
Lucena	P. España	Afuera
Luis Vives	E. Viciano	General Aranda
Lloréns de Clavell	N. Más	Rda. Magdalena

M

Maestrazgo (Plaza)	Afluyen las calles Arrufat Alonso, Vilarroig, Pintor Castell, R. Magdalena, Ximen Pérez de Arenós y Cisneros	
Maestro Arrieta	Avda. Valencia	P. Oeste
Maestro Bretón	Herrero	Avda. Almazora
Maestro Caballero	R. Magdalena	Avda. Barcelona
Maestro Chapí	Colón	O' Donell
Maestro Falla	Avda. Casalduch	Afuera
Maestro Giner	Avda. Barcelona	Avda. Espronceda
Maestro Lloréns	Unión	Carretera desvío
Maestro Ripollés	P. Fadrell	C. Viejo del Mar
Maestro Vives	Avda. Casalduch	Afuera
Magallanes	Ibiza	S. Llobera
Magdalena (R)	P. Independencia	Avda. Benicasim
Mallorca (Plaza)	Afluyen las calles Obispo Beltrán y Teruel	
Manuel Bellido	C. Alcora	Afuera
Mar (Avda.)	Gobernador	Ensanche
Marqués de la Ensenada	Avda. Mar	M. Ripollés
Mártires del Barco	Buenavista	Playa Serrallo
Matadero	Gobernador	Rafalafena
Mayáns y Ciscar	Avda. Villarreal	Afuera
Mayor	P. de la Paz	P. María Agustina
Mayor (Plaza)	Afluyen P. Mercadillo, Colón, P. Pintor Carbó y Plaza Pescadería	
Mealla	Colón	A. Maura
Méndez Núñez	S. Francisco	Rda. Mijares
Menéndez y Pelayo	P. E. Pías	Rda. Mijares
Mercadillo (Plaza)	Afluyen Pasaje Mercado y P. Vieja España	
Miguel Juan Pascual	P. Galdós	Dr. Clará
Mercado (Plaza)	Afluyen las calles Baleares, Ibiza, Magallanes, Alvaro de Bazán y Teniente Alloza	
Miguel Servet	Avda. Lidón	Taxida
Mijares (Ronda)	P. Independencia	Avda. Valencia
Moncófar	Avda. del Mar	Afuera
Monturiol	Churruca	M. del Barco
Morella (Paseo)	T. Llorente	Carretera Morella
Morería	Enmedio	Alloza
Mosén Betí	A. Fenollosa	P. March y Borrás
Mosén Tirado	Mayor	Asarau
Moyano	Ximénez	A. Calduc h

N

Navarra.....	Trinidad	R. Mijares
Notario Mas (Plaza).....	Afluyen las calles Lloréns de Clavell, P. Castell y Dolores	
Nueve de Marzo.....	Rda. Magdalena	Belchite
Nules.....	M. Caballero	Huesca
Núñez de Arce.....	Mayor	Gobernador

O

Obispo Beltrán.....	Trinidad	S. Francisco
Obispo Caperó.....	San Miguel	Ronda Magdaléna
Obispo Climent.....	Mayor	Cazadores
Obispo Salinas.....	Gobernador	Ciscar
O'Donnell.....	Enmedio	Alloza
Onda.....	Avda. Valencia	Afuera
O Santalínea.....	P. A. de Toledo	Ramón y Cajal
Oropesa.....	Avda. del Mar	Afuera
Oviedo.....	Sanahuja	Avda. Capuchinos

P

Padre Escuder.....	P. Victoria	Cisneros
Padre Jofre (plaza).....	Afluyen las calles R. Argentina, Pelayo, Pintor Camarón, T. Montebanco y Gran Vía	
Padre Tosca.....	J. Costa	Albocácer
Padre Vela.....	P. Ribalta	Joaquín Costa
Padre Vicent.....	Sanahuja	Avda. Capuchinos
Papa Luna.....	Colón	Morería
Parque del Oeste.....	J. B. Poeta	J. Benavente
Pasaje Mercado.....	P. Pescadería	Enmedio
Paz (plaza).....	Afluyen las calles Mayor, Escultor Viciano, G. Aranda, Herrero, Ximénez, G. Mola y José Antonio	
Pedro Aliaga.....	P. Victoria	P. Castell
Pedro el Grande.....	P. de Tallada	Diagonal
Pelayo.....	R. Mijares	República Argentina
Pelayo del Castillo.....	Moyano	Herrero
Peñagolosa.....	H. Vilafaña	Huesca
Peñíscola.....	Avda. del Mar	Afuera
Pérez Galdós.....	R. Mijares	Plaza España

Perot de Granyana.....	S. I. Labrador	Afuera
Pescadores.....	Campoamor	Cardona Vives
Pescadería (plaza).....	Afluyen Pasaje Mercado, Pasaje Mercadillo, P. Mayor, Vera y Balbas	
Picó.....	Herrero	Afuera
Pintor Camarón.....	P. Jofre	P. Oeste
Pintor Carbó (Plaza).....	Afluyen P. Mayor y	Ecce-Homo
Pintor Castell.....	P. N. Más	P. Maestrazgo
Pintor López.....	P. Morella	A. Espronceda
Pintor Montoliu.....	San Miguel	Plaza T. Izquierdo
Pintor Oliet.....	P. Morella	C. Muntaner
Pintor Orient.....	R. Mijares	Paseo Ribalta
Pintor Ribera.....	C. Costa	Espronceda
Pintor Vergara.....	C. Arenal	Dean Martí
Poeta Guimerá.....	Enmedio	P. la Victoria
Poeta March y Borrás.....	R. Carreras	Albocácer
Poeta Mistral.....	C. Rocafort	A. Barcelona
Poeta Verdaguer.....	Trinidad	S. Francisco
Prim.....	P. Borrull	Afuera
Puerto Avda.....	Buenavista	Ctra. Castellón
Puig Roda.....	Avda. Lidón	Taxida

Q

Quevedo Avda.....	Avda. Espronceda*	Río Seco
-------------------	-------------------	----------

R

Rafalafena.....	P. M. Agustina	Afuera
Ramón Lull.....	A. de Toledo	B. Reus
República Argentina.....	P. Galdós	P. Oeste
Rey D. Jaime (plaza).....	Afluyen las calles Feria, Calvo Sotelo, Bayer, S. Vicente y Donoso Cortés	
Ribalta Paseo (pares).....	P. Independencia	C. Costa
Ribalta Paseo (impares).....	P. Independencia	P. Galdós
Ricardo Carreras.....	Jovellanos	Viver
Roger de Lauria.....	C. de Tallada	H. Vilafaña
Ros de Ursinos.....	San Roque	A. Capuchinos
Rosell.....	P. Victoria	R. Magdalena
Ruiz Vila.....	Mayor	Gobernador

S

Sagasta	Trinidad	A. Casaldich
Sagrada Familia	P. I. la Católica	R. Magdalena
Sanahuja	P. M. ^a Agustina	S. Roque
San Blas	Bayer	R. Argentina
San Cristóbal	P. Verdaguer	P. Mallorca
Sanchis Abella	Mayor	J. J. Brea
San Félix	P. Clavé	S. Roque
San Francisco	Navarra	M. Núñez
S. Isidro Labrador	Avda. Lidón	A. Capuchinos
San José	S. Félix	Sanahuja
San Luis	P. Clavé	Pl. M. ^a Agustina
San Miguel	P. I. la Católica	P. Montoliu
San Roque	S. Félix	C. Benicasim
Sta. Bárbara	P. I. la Católica	R. Magdalena
Sta. Clara (plaza)	Afluyen las calles y Barraca	Mayor, Obispo Climent
Santa Cruz Teijeiro	Colón	Pl. Victoria
Santo Domingo	G. Tárrega	No tiene
Santo Tomás	L. de Vega	P. I. la Católica
Santos Vivanco	S. Vicente	H. Sogueros
San Vicente	P. del Rey	R. Mijares
Sanz de Bremond	Avda. Lidón	A. Capuchinos
Sebastián Elcano	V. del Carmen	S. Llobera
Segorbe	Historiador Diago	Afuera
Sidro Vilarroig	P. Jofre	P. del Oeste
Sisternes	C. Noroña	Lavernia

T

Tárrega Monteblanco	Dr. Clará	Gran Vía
Taxida	Rafalafena	Puig Roda
Temprado	Escultor Viciano	G. Aranda
Tenerías	Gobernador	Afuera
Teniente Alloza	Buenavista	P. Mercado
Teniente Monzonís	Segorbe	Vinaroz
Teodoro Izquierdo (plaza)	Afluyen las calles	Pintor Montoliu, Aveni- da Benicasim y S. Roque
Teodoro Llorente	Paseo Morella	C. Costa
Teruel	P. Verdaguer	P. Mallorca
Tetuán (plaza)	Afluyen las calles	Colón, Donoso Cortés, Trullols y Zaragoza

Tirso de Molina	F. Ramos	C. Noroña
Torreblanca	Avda del Mar	Afuera
Torrenstra	V. del Carmen	J. Austria
Tosquilla	Cisneros	Sta. Bárbara
Trafalgar	Buenavista	J. Austria
T. ^a San Miguel	S. Roque	S. Miguel
Trinidad	P. Caudillo	P. A. Toledo
Tronio	Avda. Valencia	A. Almazora
Trullols	Zaragoza	H. Sogueros

U

Unión	P. Morella	Espronceda
Useras	Avda. Alcora	Afuera

V

Valencia Avda.	R. Mijares	C. Valencia
Vázquez Mella	Pelayo	P. del Oeste
Vera	P. Pescadería	J. Antonio
Victoria (plaza)	Afluyen las calles	Santa Cruz Teijeiro, Do- lores, Pedro Aliaga, Rosell, P. Escuder y Poeta Guimerá
Vilarroig	R. Aliaga	P. Maestrazgo
Villafamés	Gandía	Zorita
Villarreal Avda.	Avda. Alcora	C. Ribesalbes
Vinaroz	R. Magdalena	T. Monzonís
Vinatea Ronda	R. Magdalena	A. Barcelona
Virgen de la Balma	Cisneros	S. Familia
Virgen del Carmen	Buenavista	Torrenstra
Virgen del Lidón Avda	P. M. ^a Agustina	Afuera
Virgen del Lidón (calle)	L. de Vega	P. I. la Católica
Virgen del Pilar	R. Magdalena	No tiene
Viver	Jovellanos	P. Tosca

X

Ximénez	P. de la Paz	Trinidad
Ximén Pérez de Arenós	P. Maestrazgo	S. Familia

Z

Zaragoza	Colón	P. Independencia
Zona Expansión	C. Variante trazada de la carretera de Va- lencia a la de Barcelona	
Zorita	P. Morella	C. Muntaner

HABITACIONES CHAMBRES
frente al mar Face a la mer

CUARTO DE BAÑO

Restaurante CLUB NAUTICO

Regerente

Tomás Suliano

Grao de Castellón Telfs. 1336 y 1230

INSTITUTO DE BELLEZA

ROSSY

G. Aranda, 14

CASTELLON

VIAJES

«INTERNACIONAL EXPRESO»

Delegación — P. Sanjurjo, núm. 24

Teléfono 2228

CASTELLON

Navarte

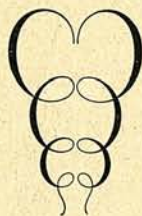

O P T I C A

Y MATERIAL FOTOGRAFICO

Alquiler de Máquinas Fotográficas

LABORATORIO PARA AFICIONADOS

Rapidez y pulcritud en las entregas

Enmedio, 24 y 26

CASTELLON

CAFÉ BAR SUIZO

Joaquín Mas Tosca

Cerveza-Mariscos-Licores de las mejores marcas
Especialidad en CAFE EXPRES

Plaza del Generalísimo, 3 - Teléf. 1213

Artículos de Piel - Juguetería - Medias
Perfumería - Objetos para Regalo
Paraguas

«FANTASIAS»

Calvo Sotelo, 7

CASTELLON

Laboratorios y Talleres de Repara-

ciones Eléctricas en General y de

Inyección Diesel

ELECTROTECNIA CIATINOS

Servicio Oficial C. A. V. Limited

Moyano, 10 CASTELLON Teléf. 2276

Segunda Parte

GUIA DEL TURISTA

Libro I

Riqueza Artística y Monumental
Otros datos de interés Turístico

Libro II

Elemento Oficial e Intelectualidad
Industria, Comercio y Profesiones

HOTEL RESTAURANTE **SUIZO**

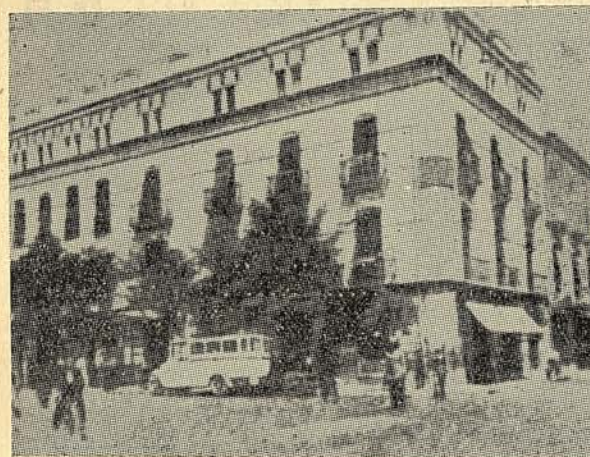

Teléf. 1900

SELECTA COCINA

Habitaciones con
baño privado.
Calefacción y te-
léfono en todas
las habitaciones.

CASTELLON

Toldos TARREGA

ALQUILER Y CONFECCIÓN
DE TOLDOS DE TODAS CLASES
HAMACAS - MECEDORAS
CORDELERIA - TOLDOS DE FA-
CHADAS - LONAS :: :: :: ::

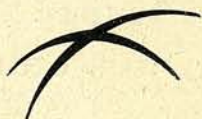

Plaza de la Victoria, 24
Teléfono 2468

Calle Enmedio, núm. 58
Teléfono 1745

Castellón de la Plana

Almacenes de Ferretería y Batería
de Cocina

HIERROS Y ACEROS

Artículos para regalos - Colón, 50
Artículos Sanitarios - Enmedio, 52

J. y J. Dols

CASTELLÓN

Colón, 41 Enmedio, 53
Teléf. 1412 Apartado 34

ARTÍCULOS CAZA

Almacén: Depósito:
Maestro Chapí, 30 Avda. Alcora, 3

Fábrica de Puntas y Trefilería - Hielo

MANUFACTURAS
CORCUERA

Fábrica de Tejidos y Confección

Despacho y Fábrica:
Alcalde Tárrega, 30 y 32

Teléfonos: Fábrica 1717
Particular: 2317

CASTELLÓN DE LA PLANA

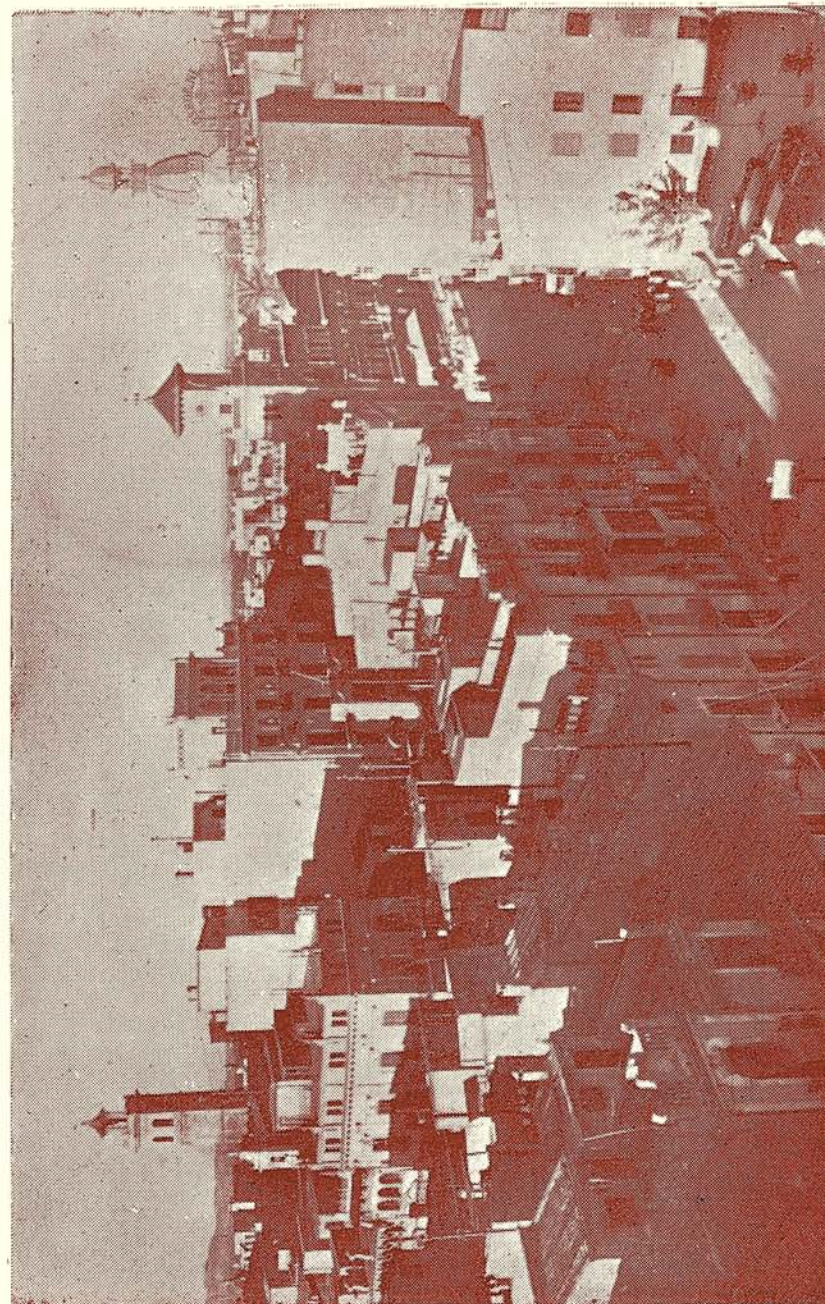

VISTA PARCIAL DE CASTELLÓN DE LA PLANA



(Foto, Galart)

Ilmo. Sr. D. Carlos Fabra Andrés

**Alcalde Presidente del Excmo. Ayuntamiento
de Castellón de la Plana**

Segunda Parte

GUIA DEL TURISTA

De los servicios de la Dirección General del Turismo

Integrada en el Ministerio de Información y Turismo, funciona la Dirección General del Turismo, competente para inspeccionar, gestionar, promover y fomentar toda clase de actividades relacionadas con el turismo.

En las Oficinas de la Delegación Provincial del Ministerio, instalada en la Plaza del Generalísimo, núm. 4, piso 2.º, en cuyo mismo local se encuentra instalada la Junta Provincial del Turismo, puede solicitarse gratis, folletos, guías e informaciones en general que pueda necesitar el turista que visite el país.

Horas: Días laborables de 10 a 14.

Semblanza de la Ciudad y Datos de interés Turístico

Hoy Castellón renace a la vida como película de gran Ciudad. Luces y sombras de contrastes modernos. El cine y el bar en los límites del asfalto. Andar incesante de actividades. Mirones de escaparates y policías graves y quietos. Luces de teatros y comercios y hermosas vías anchas y rectas de construcciones modernas. Oleadas de viajeros invaden la Ciudad rompiendo su perímetro por todas partes, en constante fluye y refluye ce las Líneas interurbanas. Atrevidas agujas, del corazón de la industria se elevan valientemente, difuminando de humo el purísimo cielo. Frondosos jardines, avenidas de palmeras y un bellissimo Parque con su romántico estanque salpicado de cisnes.

Aún en los momentos actuales, se encuentra en plena reforma de urbanización. —pavimentación, ensanche y construcciones—, impulsada por el

afán incansable, renovador y constante del Ilmo. Alcalde y joven abogado, D. Carlos Fabra Andrés.

Para darse una idea de la serie de iniciativas de la Excm. Corporación y de la celeridad de su ejecución, es suficiente anotar que en los quince meses sucedidos desde la publicación de la primera edición de esta GUIA, y sin tener en cuenta la total realización de las obras de alcantarillado en el casco viejo, reforma interior de las Casas Consistoriales y otras análogas, se han concebido y llevado a efecto, como obras de más envergadura, las de la Plaza Mayor, pavimentada a base de unos recuadros de 2'5 metros de lado de piedra gris del país con unos entrecalles de 60 cms. y encachado de piedra de morrillo de clara influencia aragonesa, engalanándose con una fuente —cuyas características ilustran la fotografía— armoniosamente proporcionada que dá a la Plaza singular hermosura.

Otra de las obras de urbanización general felizmente realizada, es la de la Plaza del Rey D. Jaime, remozada y cambiada totalmente su fisonomía hasta convertirla en una amplia avenida modernísima de dos calzadas únicas, bordeadas por preciosos jardines sobre un eje longitudinal, de una parte, y de otra, amplias aceras, sobre alguna de las cuales se levantan edificios, como el del Instituto Nacional de Previsión, que sirve de fondo —bajo un técnico ángulo fotográfico, de don Vicente Igual— a la estatua del Rey D. Jaime, que honra nuestra portada.

Tenemos también las de la Plaza María Agustina, Huerto de Sogueros, y de futuras realizaciones, la de Fadrell y la del Dr. Clará.

Capital de 53.331 habitantes de hecho y 52.778 de derecho, con un término municipal de 107,32 kilómetros cuadrados, se halla situada en el centro de una fecundísima y dilatada vega, pletórica de naranjos y de bellísima perspectiva, con sus masets y alquerías, dibujo animado de pintorescas casitas de campo donde no falta la típica «figuera», al amparo de cuya sombra el «llauraor» reposa la siesta de verano, y los días festivos se condimenta la clásica paella valenciana, entre el alborozo de familiares y amigos.

A cuatro kilómetros del mar y tres de la montaña, su temperatura es suave y benigna durante todo el año, con una media de 18° —con las oscilaciones naturales, máxima 33°, y mínima, raras veces de 2° sobre cero—; predominando los vientos Sur y Este.

El carácter es serio pero afable. Pronto al favor, caritativo y desinteresado sin rozar la liberalidad y mucho menos el derroche. En la intimidad

Vinos RIBALTA

APODERADO GENERAL

VICENTE APARICI FELIP

Continuación Calle Lucena, 23

Teléfono 2835 CASTELLON

ARTICULOS PARA CABALLERO

RAMON

Camisería

Guantes

Corbatas

Sombrerería

Novedades

Fantasías

Gran surtido en Gabardinas

Enmedio, 40 Teléfono 1384

CASTELLON

BANCO CENTRAL

Alcalá, 49 y Barquillo, 2 y 4 — MADRID

Oficina Central, 284 Sucursales y 71 Agencias en Capitales y principales plazas de la Península, Islas Baleares, Canarias y Marruecos.

Capital en circulación..... 275.000.000 de pesetas
Fondos de reserva..... 315.000.000 de pesetas

Corresponsales en todas las plazas importantes de España y del Extranjero.

Rosendo

Montesinos Ventura

«Bar Montesinos»

Café - Cerveza fresquísima - Aperitivos

Enmedio, 42 Teléfono 1727

CASTELLON

José Bagán Segarra

Maromas — Trenzados — Hilados

Pleitas — Seras — Capachos

Espuertas — Espartos

Esparto manufacturado y en rama



ALMACEN:

Calle Félix Breva, 68

CASTELLON DE LA PLANA

JESUS BORDILS LLOPIS

Exportador de Frutas



Trinidad, 5 Teléfono 1366

CASTELLON



La fuente luminosa con que se engalana la Plaza Mayor, consta de dos balsas a diferente altura, la superior circular y la inferior poligonal, de treinta y dos lados. Ambas se alimentan de agua por una conducción independiente, con llave de paso general situada en la acera,

frente al campanario, llegando la tubería por el centro de la fuente a la balsa superior, de la que vierte a la inferior por 96 rebosaderos labrados en la piedra. En la taza inferior existe una gran tobera que por tubería alimenta la bomba de impulsión.

El equipo de motor-bomba, tuberías y llaves de control, así como los machos de mando, están en una cabina subterránea situada debajo mismo de la fuente.

La salida de agua se realiza por ocho tuberías centrales que lanzan el agua a unos nueve metros de altura y por 32 toberas laterales que la vierten a la taza superior a distancias diferentes regulables por las llaves de control.

El grupo motor-bomba se compone de un motor eléctrico de 10 CV. y de una bomba Washington que lanza 3.000 litros por minuto.

La iluminación consta de ocho proyectores sumergidos con lámpara Altrilux de 500 watios, concentradas con cristal reflector, para iluminar el chorro central, o sea un total de 4.000 watios; y de 32 lámparas especiales tipo Cornalux para iluminar los 32 chorros laterales. Los circuitos eléctricos son independientes, sumando sus lámparas laterales 3.200 watios. En la cabina existe instalado un ventilador de 1/4 CV.

Las acometidas eléctricas de fuerza motriz y de alumbrado, son subterráneas e independientes. Para ocultar los proyectores, solidas de cobre y de agua, existe en el centro de la balsa superior, un motivo ornamental de piedra a más altura que el borde de dicha balsa.

se habla el valenciano; teniéndose mucha deferencia con el forastero, en cuya presencia y en su honor se hace uso del idioma oficial, que dominan los castellanenses.

En todos los hoteles hay habitaciones amplias, saneadas y con agua corriente. En cuanto a los de 1.º y 2.º clases, están montados con el máximo confort y exigencias modernas: refrigeración y calefacción, apartamentos para baños, salas de fiestas, y excelente cocina a la española, excepción hecha de la succulenta paella valenciana y el servicio a la carta donde se atienden todos los gustos.

En los cafés, bares, cervecerías, etc., se sirven licores y vinos acreditados y garantizados por la marca de sus cosecheros, sin adulteraciones ni arreglos; el café, auténtico, sin que se emplee el sucedáneo ni la sacarina; la cerveza, especialmente en verano, fresquísima y a mucha presión, los mariscos, del día, con abundancia de la almeja «de ojo» y el langostino de Vinaroz; el chocolate se prepara a la parisina; la leche, por reciente disposición gubernativa, se expide al público pasteurizada y en frascos de cristal blanco precintados; la confitura y pastelería es de exquisito gusto, empleándose en su laboración huevos y frutas naturales y flor de harina.

El comercio en general bien puede recomendarse. No es costumbre la subasta o «regateo». Los artículos están marcados todos al precio exacto de venta, los modelos y calidad se exhiben en escaparates, y el público puede interesar la vista de los no expuestos, sin compromiso de adquisición.

Los espectáculos gozan de comodidad y agradable temperatura aclimatada por procedimientos modernísimos.

El servicio de autobuses está perfectamente controlado y es exacto en su horario. Se utilizan, generalmente, coches «Pullman» con asientos individuales de gutapercha, sólidas ballestas modernas, radio y alumbrado indirecto.

La Biblioteca Pública, con sus 13 520 volúmenes, ofrece a los lectores las más variadas obras, entre las que pueden citarse 34 incunables, dos códigos litúrgicos, un ejemplar de la edición **princeps**, de los libros **Da causis corruptarum artium** y de otros de Vives.

Son también de las más nombradas las Bibliotecas del Círculo Mercantil e Industrial y del Casino Antiguo, abiertas permanentemente para los socios y forasteros, la Municipal, la particular de las Escuelas Pías y las de las Cooperativas «Agrícola de San Isidro» y «Cámara Agrícola».

El Museo Provincial que conjuntamente con los de su propiedad acoge en su palacio la Excma. Diputación, constituye un extraordinario atractivo; destacando entre lo antiguo copia de los lienzos originales de Vicente Carducho, referente a la vida de San Bruno. Tres tablas de Rodrigo de Osona, hijo, con representaciones de la vida de un Santo Carujo, y del mismo estilo, otras dos con las imágenes de San Miguel y San Antonio, de autor desconocido, pero que ofrecen mucho interés, y, también del anonimato, unas representaciones de la Sagrada Familia, siglo XVI; lienzos de Esteban March, con la conversión de San Pablo y la aparición del apóstol Santiago en Clavijo; paisajes de la escuela flamenca, pintura italiana, escuela española, un nombradísimo lienzo de San Bruno, de la escuela de Ribalta; retratos y paisajes de la época romántica y finalmente la pintura contemporánea, representada por Cristóbal Bou, Benlliure, Romero de Torres, Moya, Pradilla, Miguel Nieto, Muguell, Dalmau, Poy, Gómez Gil y Roberto Domingo Fallola; sin que falte una variada colección de óleos de Puig Roda y Vicente Castell, con escenas de la vida castellonense de final del siglo XIX y principios de éste.

Existe también una magnífica colección de cuadros de Zurbarán, en el **Real Convento de Monjas Capuchinas**, sito en la calle Núñez de Arce, donado a la Comunidad por el Conde de Negrete y su esposa, a la vuelta de un viaje a Roma; así como otras pinturas notables, una preciosa custodia y un terno regalo también de la Condesa y hecho de su traje de boda.

Los templos de Castellón son verdaderos monumentos de arte y motivo de interés turístico.

En el siglo XIV, por generosa aportación de la ciudad se dá comienzo a la Arciprestal, que después de ser una valiosísima joya de arte gótico del primer período, reconocida de interés Nacional, es devastada por la hueste atea e incendiaria del funesto «frente popular». En su mismo sitio y también por suscripción popular —aunque con donaciones del Gobierno— se está levantando un nuevo templo, abierto ya al público en casi su mitad construído, reproducción casi exacta del anterior, de portadas góticas y ojival en interior, más espacioso y monumental, al que unido va el valor arquitectónico, que ya se vislumbra en la elegancia y atrevimiento de sus líneas, y el valor espiritual que en su reconstrucción aporta el verdadero pueblo católico castellonense, pagándolo «loza a loza» por los constantes beneficios recibidos de su amadísima Patrona la Santísima



Santísima Virgen del Lidón
Excelsa Patrona de Castellón de la Plana

FÁBRICA DE GASEOSAS
José Pachés Andrés
 Méndez Núñez, 9 Castellón

Casa GARCIA
 Instalaciones Eléctricas
 José Antonio, 11 - Tel. 1502 - Castellón

**TINTORERIA
 MARIN**

LIMPIADO A SECO
 LUTOS AL DIA
 SERVICIO ESMERADO

TALLERES: DR. ROUX, 8
 DESPACHO: MAYOR, 88
 CASTELLON

Fábrica de Mosaicos y Baldosas de todas clases
 Personal especializado para su colocación
PABLO DOMINGO Camino del Cremor
 Castellón

SERRERIA
 Compra y Venta de Leña de todas clases
José Rubio Pallarés
 Méndez Núñez, 8. Despacho: San Francisco, 91 Castellón

Radiadores ORDONEZ
 FABRICACION DE RADIADORES
 Fundada en 1895 Productor Nacional 3224
 Patentes 151.667 151.026 151.524 118.574
 Avda. Valencia, 26 al 34 - Teléfono 1457 - Castellón

Hijo de J. ALAGARDA
 Reparación de toda clase de Maquinaria,
 Soldadura Autógena y Eléctrica
 Galicia, 20 Castellón

L.E.P.S.A.

PRODUCTOS
MARINETE, S. A.

Leche pasteurizada;
 esterilizada
 y subproductos

Arenós, 34 y 36 - Tel. 2648
 CASTELLON

Juan Fabregat y C.^a
 ACEITES
 Rep. Argentina, 4 y 6 Teléfono 1562,

José Galmés Pascual
 Contratista de Obras
 Catalá, 26 Castellón



Santuario de la Santísima Virgen del Lidón

(Foto Wamba)



Edificio del Sanatorio Antituberculoso, en la falda de la montaña.

(Foto, Wamba)

Automóviles PEUGEOT Concesionario exclusivo
Neumáticos MICHELIN
Exposición y venta:
Rda. Magdalena, 17
Teléfono 2330

L. PRADES

CASTELLÓN

Alfonso Prieto Barceló

SOLDADURA AUTOGENA

Ronda Mijares, 35 Castellón

AGUSTIN RILLO FUSTER

ALMACEN DE PIELES

Paseo Morella: Calle Borriol, 5 al 13 - Tel. 2194
CASTELLÓN

EDUARDO MUÑOZ CALVO

Almacén de Curtidos
Guarnicionería y Marroquinería
Accesorios del Calzado

Enmedio, 111 Tel. 2323 Castellón

¡Automovilistas!... Talleres **ROSMAR**

Rosal-Llorens

Escalante, 1 (Esquina Taller Ordóñez)

Ballestas y Reparaciones

CASTELLÓN

Defensa Ejecutiva Mercantil

Centro de Cobros Morosos



G. Aranda, 31 Tel. 1784 Castellón

Fábrica de Harinas

Nuestra Señora de Loreto

Joaquín Cabedo



Galicia, 8 Castellón Tel. 1804

MOBBA, S. A.

APARATOS RAMO ALIMENTACION
Y DOMESTICOS

Sucursal en

Mayor, 42-Teléf. 1613

CASTELLÓN

MIGUEL LUCAS

SASTRERIA

Especialidad en
prendas Eclesiásticas

Caballeros, 61 Castellón

Antonio Gómez Climent

SASTRE

Alloza, 27 Castellón

Bar VALLS

Bernardo Valls Ansola

Plaza P. Jofre, 1 Castellón

Restaurante-Bar Blasón

Café, Vinos,
Licores, Aperitivos

SELECTA COCINA

Santos Vivanco, 1 - Castellón - T. 2804

Virgen del Lidón y en desagravio a Nuestro Señor como mentís rotundo a la barbarie comunista.

La Iglesia de San Nicolás, del tiempo de la Reconquista, en la calle de Alloza.

Parroquia de la Purísima Sangre y Sagrada Familia, templo de una sola nave, de tipo gótico-muzárabe, de muy bella ornamentación de acuerdo con su estilo.

Parroquia de la Santísima Trinidad, que como la anterior, fué levantada a expensas del patrimonio particular del Rdo. P. primer Arcipreste de Santa María, Dr. Cardona Vives. La Iglesia es claustral y de sobrio estilo.

La de Santo Domingo —Casa Provincial de Beneficencia—. Iglesia de San Agustín, en la calle Mayor, típico monumento clásico, donde es mucho de apreciar el Altar Mayor de Hervás y un zócalo de azulejería.

La Capilla del Santo Sepulcro, levantada por la Excm. Diputación, en el Palacio Provincial, bajo la dirección de los Arquitectos Sres. Ros de Ursinos y Traver Tomás, con materiales milagrosamente salvados y conservados. Además de poder admirar su restauración que ha sido completísima, se conserva también, milagrosamente salvada, una escultura de Montañés, el Santo Cristo yacente, que pertenece a la Real Cofradía del Santo Sepulcro y Hermanos de la Paz y Caridad, que auxilian a los reos en capilla.

El Santuario de la Virgen del Lidón, levantado en el siglo XVIII, en el centro de la huerta, sitio el mismo donde el labrador Perot de Granya, cuatro siglos antes —1366— y en ocasión de estar surcando la huerta, encontrara obstaculizado el arado, y como forzara la yunta, tras la raíz de un **Lledoner**, árbol cuyo fruto es la almeza, descubre la imagen de la Santísima Virgen. Erigióse primeramente una Capilla, después un espacioso templo —1572— y más tarde el actual, del orden compuesto, grandioso y de buen gusto. La imagen de María Santísima se halla situada en el Altar Mayor, a gran altura; es de reducidas dimensiones, ocho centímetros aproximadamente, y se encuentra en un nicho con cristal en el pecho de otra imagen de María Santísima, de unos cuarenta centímetros de altura. Los oficios religiosos se celebran en la primera dominica de Mayo, con asistencia de las Autoridades y Obispo de la Diócesis. Misa de Pontifical, solemne procesión, porrats:

Flotan en el espacio los átomos perfumados del azahar. Los alineados plátanos del camino parecen encauzar la vida humana que se dirige al

ermitorio, cuya fachada recama de oro el sol poniente. Los cipreses cabeceantes rinden su guardia permanente.

El Santuario está rebotante de fieles que devotamente, cantan a coro la Salve y Gozos que dicen así.

Salve, Virgen del Lidón, del mortal corredentora, Nuestra Patrona y Señora, égida de Castellón. Con viva fé y efusión, te invocamos Virgen pía, pues eres nuestra alegría, nuestra esperanza y consuelo, oye siempre con anhelo, nuestras preces Madre mía; oye siempre con anhelo, nuestras preces Madre mía.

En cualquier tribulación
que en este mundo tengamos
vuestro favor imploramos,
Virgen Santa del Lidón.

A la raíz de un almez,
fué vuestra imagen hallada,
de fulgores adornada,
de la cabeza a los pies,
y pues de tal invención
devotos nos alegramos

Vuestro favor imploramos..., etc.

Los milagros que aquí obráis,
no los comprende el guarismo,
y las fieras del abismo,
con vuestra sombra aterráis
y pues de Dios el perdón
por vuestro medio alcanzamos.

Vuestro favor imploramos..., etc.

Pues con todo corazón
vuestros loores cantamos;
vuestro favor imploramos,
Virgen Santa del Lidón.

Terminada la ceremonia religiosa una traca —que aún se adjetiva «de moro»— atruena el espacio, el público se alborozza y entusiasma. La Banda Municipal pone cátedra de buena música. Las jovencitas van ricamente ataviadas con los últimos «gritos de la moda». Se retorna cuando ya es todo penumbra y la luna sale congestionada del baño en el mar nuestro, para proetizar los conceptos, casi podríamos decir, para crearlos.

El Puerto, se halla situado a 4 kilómetros de Castellón, con servicio muy frecuente de tranvías y autobuses.

Es de bastante animación y eminentemente comercial, especialmente pesquero y naranjero.

La superficie de la Dársena Comercial es de 16 hectáreas. La longitud de la línea de atraque, con calado de 8 metros, es de 850 metros, y de 275 con calado de dos metros —para los servicios pesqueros—.

La superficie de los muelles cubiertos es de cuatro mil quinientos me-



Monumento a Francisco Ribalta, en su hermoso Parque

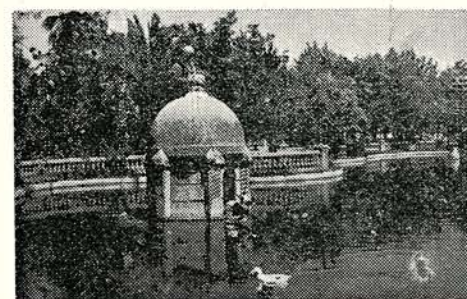

El romántico estanque salpicado de cisnes

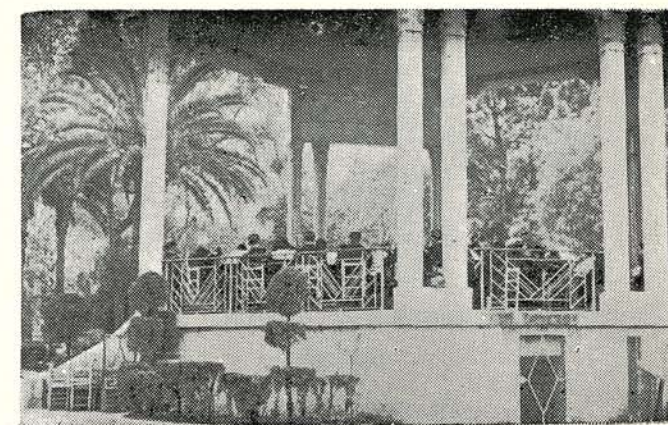

Templo de la música, en pugna la elegancia de sus líneas con la esbeltez de las palmeras

Foto, IGUAL

TRANSPORTES

ROCA

Servicio diario entre **Valencia** y **Tortosa**, con agencias en

VALENCIA

Convento de Jerusalén, 57 - Tel. 55065

CASTELLON DE LA PLANA

Dolores, 42 — Teléfono 2554

BENICARLO: Plaza del Caudillo, 54

VINAROZ: San Francisco, 19-Tel. 177

TORTOSA: Carmen, 12

Admitiendo encargos y carga directa para Oropesa, Torreblanca, Alcalá, Santa Magdalena, Alcanar, San Carlos de la Rápita y Amposta.

Servicio combinado con las comarcas de todos los pueblos citados y de las provincias de Castellón, Tarragona y resto de España.

VICENTE

SALES

UTIEL

CONTRATISTA

Pozos con Alumbramiento de Aguas, Galerías, Desmontes, Pozos Negros y Zanjas



Carretera Alcora, 48

Despacho particular: Mayor, 108-bajo izq.

CASTELLON



HISPANO OLIVETTI

Máquinas de escribir y calcular

Reparaciones y abonos

J. Antonio, 7-Tel. 2339

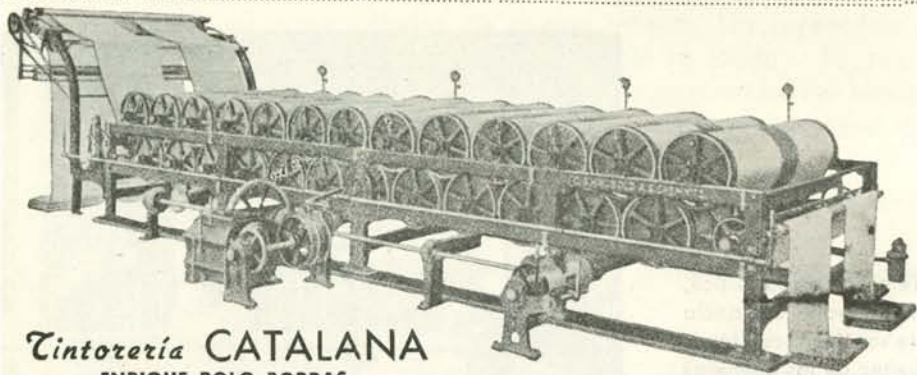

Tintorería CATALANA

ENRIQUE POLO BORDAS

Tintes y Aprestos

Concepción Arenal, 58 — Teléf. 1545

tros cuadrados y la de los muelles descubiertos, de dos mil quinientos metros cuadrados.

Existen grúas eléctricas y de vapor. Vías férreas para los trenes del T. O. G. C. y de ancho normal para los servicios de la R. E. N. F. E.

Cobertizos, almacenes de mercancías, cerrados, con 500 metros cuadrados cada uno, Tinglado abierto, Casetas comerciales, Centralilla telefónica, locales para armadores pesqueros y agentes comerciales, para Oficinas de la Dirección Facultativa del Puerto, Estación Fitopatológica, básculas fijas para el servicio de factoría, etc., etc., y en general cuantas exigencias impone la vida comercial moderna. En el año 1953 se ha registrado un tráfico total de 230.500 toneladas.

Mercados: Los lunes.

Ferías: El tercer domingo de cuaresma, llamada de la Magdalena y ocho días siguientes. Y del 1 al 8 de noviembre, llamada de Todos Santos.

Fiestas de la Magdalena: La historia de Castellón se diluye en la general de España, cuando en 1233, avanzando la reconquista, el Rey don Jaime I, tomó a los musulmanes la primitiva villa, crecida sobre los cementos de antiguas civilizaciones, junto a un Castillo medieval. Los primitivos castellonenses, con ese afán superador de los de nuestros días, exhortaron al Rey Conquistador y cristiano que les permitiera trasladarse a la próxima llanura, más rica por el caudal del río Mijares; y en 1251, refiere la tradición, que el tercer sábado de cuaresma, los castellonenses, con luminarias y verdes cañas en sus manos, para alumbrar y reconocer mejor el camino, vinieron a posesionarse de sus nuevas moradas.

Por eso anualmente y coincidiendo con el tercer domingo de cuaresma se celebra el aniversario de la traslación, con las más hermosas fiestas que pudiera idear la fantasía durante ocho días, y en la que no se sabe si lo mejor es el «Pregó», lucido cortejo anunciador, cuyo texto y formación se transcribe, o la **Romería y Procesión de Penitencia**, que se reseña también a continuación:

CABALGATA DEL PREGÓ 1954

PREGÓ:

L'Alcalde de la Cjutat
i terme de Castelló
té hui la satisfacció
de fer saber al veinat
Que ja el dia és arribat

de la nostra «Madalena»
i desitjan siga plena
de goig pur i verdader
conyoca al poble sancer
a traure l'amor de pena.

I puix saben els veïns
que la Ciutat té l'honor
de vindre de l'antigor
per lluminosos camins,
ara, girant cap a dins
els ulls de l'enteniment,
vorán, orgullosament,
les festes «madaleneres»
dignes entre les primeres
de tindre lloc preeminent.

Anar a la Romeria
no es tan sols, «anar de festa»
és deure que manifesta
orgull de genealogia.
¿Quin fillol oblidaria
la rabassa maternal?

Tots devém, en día tal,
ratificar la promesa
de matindre sempre encesa,
la llum de l'amor filial.

I perque siguen les festes
dignes, de nom y de fets,
no volem limits estrets
d'ambicions massa modestes.
I ací venen, manifestes
per raons de tradició
les festes que Castelló
fa seguint la llum antiga
per que la «gaita» siga
el nostre millor pregó.

¡¡VITOLI!!

FORMACION

Una escuadra de batidores con traje de Gran Gala abrirá marcha llevando la Bandera Nacional.

I

Grupo: «Cavallers de la Conquesta».

Orden en el Desfile de los Conjuntos componentes del Grupo

- 1.º Tres heraldos a caballo serán portadores de insignias con las armas de Aragón y nuestra ciudad.
- 2.º Conjunto de *trompeters* del Rey D. Jaime I de Aragón.
- 3.º Abanderados del Rey, caballeros portadores de la *Senyera* y los pendones de la Ciudad y dels *Cavallers de la Conquesta*.
- 4.º Conjunto de *Cavallers de la Conquesta*, encarnando a los guerreros cabaleros del Rey en la Conquista.

Zeit Abuzeit.—Rey moro, que destronado en Valencia marchó a Zaragoza, poniéndose a las órdenes de D. Jaime, y que convertido al cristianismo con el nombre de Vicente, concedióle la antigua Segóbriga con sus pertenencias de Arenoso Montán, Cirat, Tormo, Fuentes y Villamalur.

Ximén de Urrea.—Descendiente de los Duques de Baviera. Tiene por armas en su escudo tres fajas azules y otras tres de plata. Fué el señor del Castillo de Alcatén.

D. Ladrón.—Valerosísimo soldado reconocido como pariente por el Rey Conquistador. Entre otras muchas victorias tiene a su favor la conquista de la fortaleza de Ares.

Alonso Andrés.—Esforzado guerrero que rindiera al musulmán en los campos de Vinaroz, sirviendo también con valentía y tesón a su Rey en el sitio de Burriana.

Rodrigo Ximén de Llusia.—Hombre aragonés, valiente como el gavilán de su escudo, que después de sus victoriosas correrías por las tierras de la Plana, muriera en defensa de su ideal cristiano en los campos del Puig.

Alamán de Sadava.—De este caballero aragonés se hace especial mención en la Crónica Real. Fué muy valeroso y siempre tuvo sus armas prontas a la defensa de su Rey y señor.

Arnaldo de Cardona.—Uno de los componentes de la ilustre familia que signaba su escudo con el cardo de oro sobre campo encarnado que recibiera de Carlo Magno estando sobre Solsona, y que tantas glorias guerreras dió posteriormente a la Corona de Aragón en los días de la *Conquesta*.

Ansald de Gudal.—Capitán de la guardia real, que habiendō quedado siempre con honor en todas las empresas, era constantemente atendido en su valor, disposición y consejo.

Ramón de Patot.—Maestre General de los Templarios a quien entregara el Rey grandes términos, que fueron el nidal de la moderna Alcalá.

Dalmáu de Castellnou.—Barcelonés que traía en su escudo sobre campo encarnado un castillo de plata, y a quien tratara el Rey como a rico-hombre. Estuvo en el sitio de Burriana.

Jacques Brusca.—Señor de Pauls en Cataluña vino bien pertrechado y prevenido a la Conquista y fué el primero que con mucha caballería pagada a costa propia taló el lugar de Pulpis y los pueblos de Canet y Tirig.

Benet de Ciurana.—Que con su pelear contra los musulimes ganóse el señorío de Villoros. Sirvió de capitán en Culla y Ares y conquistó a Chodos y Lucena.

Gil de Azagra.—Peleaba con tal ímpetu guerrero que ensangrentaba al enemigo con su propia mano. Si era bien conocido su valor en Aragón, no lo fué menos en la Conquista. Ganó en las cercanías de Morella a Vistabella y el Forcall.

Pere de Vendrell.—Esforzado guerrero catalán que conquistó por asalto el lugar de Mascarell, con la gente de a caballo que comandaba.

Benet de Guimerans.—Vino desde Cataluña al servicio del Rey D. Jaime y quedó a su arbitrio, por orden real, el repartimiento de las tierras de Villarreal.

Gelacian de Tarba.—Noble infanzón de Jaca, bien conocido en Aragón por su ilustre ascendencia, que sirvió con treinta soldados pagados a su costa desde el comienzo del sitio de la plaza de Burriana hasta la toma de Valencia.

D. Ximén Pérez de Arenós.—Lugarteniente general del Rey y impulsor inicial del traslado de Castellón, desde el monte a su emplazamiento actual.

D. Alonso de Arrufat.—Arquitecto que dirigió la construcción de las primeras moradas cristianas de nuestra Ciudad, protegiéndolas con cerco rectangular amurallado.

Poncio de Torrellas.—Titular de la silla de San Rufo y señor de Almazora.

Hugo de Fallalquer.—Maestre de la Orden de San Juan del Hospital y Castellán de Amposta.

Fortuño de Berga.—Vino de las montañas altas de Berga. Rico-hombre y valiente soldado.

Sancho de Valls.—Noble catalán, Leal acompañó al Rey en la conquista de Valencia.

Ferrán Díez.—Estuvo en Sástago y Pina, Morella, Burriana y Valencia. Fué señor de Almonacid y su frondoso valle.

Pedro Pérez de Tarazona.—Guerreó en Mallorca y después en Valencia. Tiene

escudo de cinco peros verdes, perfilados de oro. Era rico-hombre de natural. Consejero del Rey, dictó las primeras órdenes reales al entrar en Valencia.

Guillem de Anglesola.—A quien donó el Rey los términos de Benasal, Molinell, Adzaneta y Benafijos.

Guillermo y Pedro Juan.—Notarios del Rey Conquistador que otorgaron sus diplomas.

Fernando Pérez de Pina.—Rico hombre de Aragón, señor del Castillo de Pina.

Pedro Fernández de Azagra.—Natural y señor de Albarracín. De carácter levantisco, se irritó porque Aragón y Castilla querían fuese su vasallo.

Lope Ximén de Castellote.—En el sitio de Valencia fué quien primero escaló la muralla.

Sancho de Antillón.—Procedía del Bearn. Un antepasado suyo estuvo en Huesca, cuando murió D. Sancho. En el Puig, en oscura noche, en una emboscada prendió a un alfaquí, espía del rey moro de Granada.

Alvaro Fernández.—Comendador de Alcañiz, de la Orden de Calatrava, fué heredado en Burriana.

Guillem de Moncada.—Emparentado con la casa real; su tía Constanza (hija de Pedro II), casó con el senescal de Cataluña, Ramón de Moncada.

Assalit de Gudal.—Valiente caballero, señor del lugar de Gudal. Timbra su escudo con sol encarnado sobre campo de oro.

Berenguer de Entenza.—Gozó de la confianza del Rey. Estuvo en Burriana y en el Puig y Valencia.

Guillem de Cardona.—Procedía su familia de Perpiñán. Estuvo en Valencia; sus armas son tres cardos de oro sobre campo encarnado.

Berenguer de Anaya.—Valiente soldado, lo heredó el Rey en Burriana, como premio a sus servicios.

García Romeu.—Rico hombre de Aragón, con divisa de roque azul en campo de oro y tres tizonas que recuerdan que con su padre ganó el palanque del moro en las Navas.

Ramón de Bocona y Guillermo de Rocafort.—Primeros pobladores cristianos de la ciudad que nació al pie del Castillo de las trescientas torres.

D. Atorella.—Uno de los aúlicos del Rey Rico-hombre de Aragón.

Nuño Sanz.—De familia real. En la conquista de Mallorca realizó hazañas famosas. Vino luego a Valencia.

Pedro Ahones.—De los primeros acompañantes del Rey. Orgulloso pero muy leal.

Pedro Cornel.—Distribuidor entre cristianos de ricas huertas de Burriana. Fué uno de los más valientes soldados del Rey.

Rodrigo de Lizana.—Sirvió con gente de a caballo al Rey en el sitio de Burriana. Batió las murallas con el fonevol, logrando abrir brecha.

Peregrín de Atrocillo.—Procedía de Huesca. Estuvo en la conquista de Mallorca; después en Valencia. Le premió el Rey con Nules, Onda y Villafamés.

5.º Danza de «les teixidores» y «dansans» del Forcall.

6.º Una carroza que reproduce una tienda real, de campaña, en la que Blasco de Alagón entrega al Rey D. Jaime I, el Conquistador, (representado por el «Prohom

dels cavallers de la Conquesta») las llaves de la recién conquistada Morella. A su alrededor pajes, escuderos, alconero, servidores y frailes confesores acompañantes del Rey.

7.º Cierra el grupo otro conjunto de «trompeters».

II

Secá y Regadiu

Orden en el Desfile de los Conjuntos componentes del Grupo

- 1.º Abren marcha dos parejas de dulzaineros.
- 2.º Carroza representando un viejo castillo, símbolo de los que se alzan en los picos de nuestras montañas del interior
- 3.º Parejas representativas de los pueblos del distrito de Morella.
- 4.º Baile típico de Tirig presentado por la Sección Femenina de F. E. T. y de las J. O. N. S.
- 5.º Parejas representativas del distrito de San Mateo.
- 6.º Carroza en la que se presentan la típica artesanía, de construcción de sillas, en dos épocas históricas distintas.
- 7.º «Ball de u pa tres» típico de la villa de Chert.
- 8.º Parejas representativas del Distrito de Albocácer.
- 9.º «Ball del plá» o «ball perdut» de Cuevas de Vinromá, presentado por la Sección Femenina de F. E. T. y de las J. O. N. S.
10. Representaciones de los pueblos del partido judicial de Viver.
11. Baile típico de Jérica, presentado por la Sección Femenina de F. E. T. y de las J. O. N. S.
12. Parejas representativas del Partido Judicial de Segorbe.
13. Baile típico de Onda.
14. Parejas representativas del Distrito de Lucena del Cid.
15. Baile de Useras, presentado por la Sección Femenina de F. E. T. y de las J. O. N. S.
16. Una carroza que representa una hermosa naranja partida en dos mitades como símbolo del cultivo dominante en la Plana.
17. Parejas representativas del Distrito de Nules.
18. Baile de Almazora, presentado por la Obra Sindical Educación y Descanso.
19. Jóvenes representando los pueblos del Distrito de Vinaroz.
20. Baile de Cervera del Maestre.
21. Parejas representativas del partido Judicial de Castellón.
22. Baile de Torreblanca, presentado por la S. F. de F. E. T. y de las J. O. N. S.
23. Carroza que preside el escudo de la provincia orlado con los de los partidos Judiciales. Dieciocho muchachos representarán a los nueve partidos judiciales y desarrollarán actividades artesanas derivadas del comercio, agricultura y pesca.
24. Baile de la pandereta de San Vicente de Piedrahita.

III

MARAVELLA.—Orden en el desfile de los Conjuntos componentes del Grupo.

- 1.º Abre marcha un conjunto de grupas presentadas por diversos sectores de las Gayatas.

- 2.º Grupo de baile interpretando el «Bolero de Castellón», presentado por un grupo de entusiastas castelloneros.
- 3.º Carroza representando una cena de nuestra huerta en que una mujer está lavando mientras dos labradores discuten sobre los respectivos derechos al agua.
- 4.º Conjunto de labradores y labradoras simbolizando las partidas del término.
- 5.º Rondalla del Frente de Juventudes de la capital interpretando canciones de nuestra Ciudad.
- 6.º Labradores y labradoras de Castellón llevando cestos, ramos y picas de flor.
- 7.º Grupo de baile de la Sección Femenina de la capital que interpretará los bailes típicos de Castellón, acompañadas por la Rondalla de Productoras, también de la S. F.
- 8.º Carroza en la que siete muchachas irán ataviadas con los trajes típicos de cada uno de los siglos de vida que tiene Castellón.
- 9.º Artístico canastillo de claveles, conducido por jóvenes labradores, ofrecido por numerosos establecimientos comerciales de la Ciudad a nuestra Excelsa Patrona la Virgen del Lidón, y cuya ofrenda se efectuará al finalizar la Cabalgata.
10. Grupo de muchachas con cestas de claveles que igualmente se ofrendarán a la Virgen del Lidón.
11. Clarines de la Ciudad.
12. Jóvenes representando los Acequeros y Prohombres del Sistema de Riego de nuestra huerta. Acequeros de Almalafa, Fadrell y Coscollosa. Prohombres del Censal, de Gumbau, de Sotarrani, de Taxida, de la Plana, de Ramell, de la Sabatera de Canet y del Cap.
13. Carrozo titulada MARAVELLA, ocupada por la Reina de las Fiestas, Damas de la Ciudad y Madrinas de las distintas gayatas, precedida por el Síndico o Acequero Mayor, que cabalgando sobre brioso corcel, leerá el Pregón anunciador de nuestras fiestas.
14. Darán escolta a esta carroza, Guardas de Campo de la Hermandad Sindical de Labradores, con uniforme de gala.
15. La Banda Municipal, que cerrará tan solemne comitiva.

Espumosos "MONMART"

MONFERRER Y MARTINEZ

Zarzas — Limonadas de litro — Koki — Fresa — Menta

DEPÓSITO DE CERVEZA

Sifones espumosos para bodas, bautizos y comuniones

Aparici Guijarro, 3

CASTELLÓN DE LA PLANA



3

Danza de
«Les
Teixidores»



3

«Dansans»
del Forcall

VICENTE NEBOT

Piedra Artificial • Mosaicos

Méndez Núñez, 25 CASTELLON

Juan José Pérez Benages

PINTOR - DECORADOR

Taller: Pelayo del Castillo, 14 - Part. Co ón. 8 - Tel. 2713
CASTELLON DE LA PLANA

Vicente AMAT Mir

Contratista de Obras

Pintor Camarón, 8 CASTELLON

VICENTE SEBASTIÁ AICART

Contratista de Obras

San Roque, 89 CASTELLON

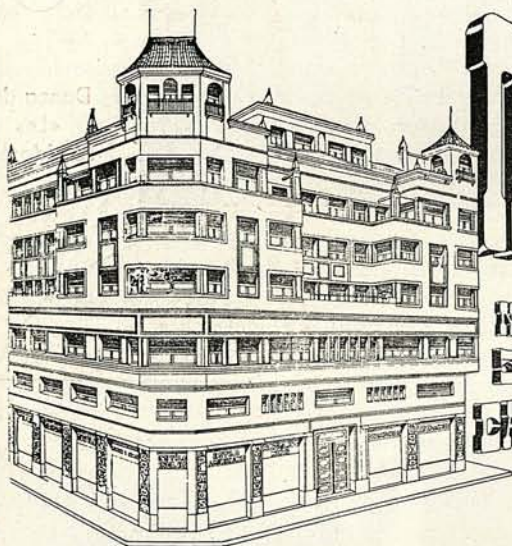

MURALS
MANUELA
VILLAR
CASTELLON

Salón « ROSALES »

MANUEL MONSERRAT

Koctails ◀ Combinados ▶ Champagne

Ingeniero Ballester, 17 y 19-Castellón

« LA MEZQUITA »

« Cerveza, Vinos y Licores »

Bocadillos ESPECIALES para viajes

Ximénez, 24 (Parada coches) Castellón

Secundino Nebot García Fábrica de MOSAICOS

Especialidad en dibujos y jaspeo

Avenida Quevedo, 6 Castellón

Francisca Pallarés

(VIUDA DE ESTOPIÑÁ)

Contratista de Obras Públicas

Ronda Mijares, 113 Castellón



Síndico o Acequero Mayor



Reina de las Fiestas de 1954, bellísima
Srta. Mercedes Maristany Maristany



Dos parejas de
«Dulzaineros»

F. E. S. A. S. A.
FABRICACION BALDOSIN CATALÁN
 Camino Viejo Alcora, 8 - Castellón

Manuel Barrera Gómez
 ■■■■■ Contratista de Obras ■■■■■
 Isaac Peral, 6 CASTELLON

ALMACÉN DE SACOS TALLER MECANICO para la REPARACIÓN DE TODA CLASE DE SAQUERO
VICENTE HUESO PLA
 Almacén y despacho: Calaluña, 20 - Teléfono 2847 CASTELLON

Blanqueo, Tinte y Aprestos de Hilados de Algodón, Lana y Seda
 Aprestos y Acabados de Piezas de Tejidos

Luis R.
BAJUELO

Deán Martí, 7 - Teléfono 1608 CASTELLON

➡ **CUADRA** ⬅
"EL MANTERO"

ANTONIO ARRUFAT CATALAN

COMPRA-VENTA de Ganado Caballar

Avda. Dr. Glará, 8 y 10 CASTELLON

Un hogar confortable se lo fabricará:
Cooperativa Obrera de Muebles
"SAN JOSE"
 Arquitecto Ros, 26, 29 y 31 ☎Teléfono 1352 CASTELLON

Angel García García
 ◀ Contratista de Obras ▶
 Alloza, 60 CASTELLON

Carpintería y Serrería Mecánica
Manuel **ARTERO**
 Aparici Guijarro, 38 CASTELLON

ROMERIA

¡A LA MADALENA!

Una máxima popular latina dice: «Semel in anno licet insauire» (una vez al año conviene hacer locuras). Y la locura de Castellón, en cada tercer domingo de Cuaresma, es, en el fondo, de amor; a los antepasados, a la Santa penitente, a las venerables ruinas del «castell vell», a la Naturaleza en eclosión de vida, a los semejantes en un día de éxodo en el que «las aguas van a la montaña», los habitantes del nuevo Castellón, retornan en cuerpo y alma al solar de sus mayores, el mismo día que en años ha, ellos dieron vida a la actual Ciudad.

Tras los montes de Espadán, que cubren los alcornocales con su fronda, hunde el sol su faz color de ababol. Las sombras bajan a grandes pasos por su falda; la niebla, elevándose poco a poco, comienza a envolver las rocas. En lo alto de la torre suena la campana María a quien responde la campanita de la Capilla de la Sangre, y, como un eco señero, mécese alegre, en su espadaña, el campanil «de Lledó».

Los aéreos picos Santa Agueda, se coronan de nieblas oscuras en cuyo seno hierve el rayo, y sobre la llanura flotan nubes de ópalo que derraman sobre las flores un rocío de perlas.

Las atronadoras explosiones de los fuegos artificiales rasgan el espacio y la campana Vicente indica el lugar de la concentración. Acuden los romeros en tropel y empuñan sus cañas dispuestos a bordonear.

Ayuntamiento en Corporación, primeras autoridades provinciales, Junta Central de Festejos y pueblo, pasan a la Arciprestal, se une el Clero y desfila la comitiva cívico religiosa.

Reliquia de plata, capa pluvial, cruz alzada..... Entónase el «O vere Deus.....»

Tracas, disparos al aire de los guardas rurales, juventud, holgorio... Camino viejo de los viejos molinos que ya no traquetean. Anda romero por la vereda, que ya la campana de San Roque te llama alegre con su girar de vértigo. Y cuando llegues al ermitorio recuerda, que, fiel a la tradición, debes consumir «figa» y apurar «dosset» (antigua costumbre de comer buñuelos rellenos de higos secos y beber una copita de anís).

Los romeros se aposentan bajo las charoladas hojas de los algarrobos y el almuerzo al unir sus viandas refuerza los vínculos de amistad. Por el camino pasan vehículos diversos y todos con ansia de llegar los primeros. La Comitiva oficial reposa unos instantes.

Se reorganiza la romería. Después del almuerzo todo es optimismo. La gente bromea y retoza. Son las diez cuando llegan al ermitorio. Por el zig-zagueante camino algarabía, cantos litúrgicos de penitencia y rogativa, disparos de los guardas rurales y una traca atronando el espacio. El antiguo morabito se puebla de cristianos y la Magdalena penitente lo preside todo desde el altar mayor.

A nuestros pies hormiguea el pueblo, en su constante ir y venir por la senda que serpentea a lomos de la colina que sirve de sostén al Santuario. Al pié, los tenderetes del «porrat» cubren buena parte de la explanada. Los romeros acampan. Columnas de humo suben en espiral. Nos recuerda un campamento. Las huertas maravillosas en lontananzas y más allá la capital. Al fondo la Sierra Espadán y el mar. Rico marco para tan magnífico cuadro.

Por los alrededores—«castell vell», «sang dels moros»—pasean ricos y pobres, labradores y menestrales, jóvenes y viejos. De los pueblos de la Plana acude una copiosa muchedumbre que puebla la montaña y llano inmediato. No hay algarrobo sin su corrillo.

Cielo azul, muy azul; blanca ermita, muy blanca. Parece una vela en el mar.

Misa mayor de tres capas, preste, sermón... Un orador sagrado, hijo de Castellón. Una nube de incienso se desenvuelve en ondas azuladas llenando el ámbito de la Ermita. Termina el oficio. Autoridades, Ayuntamiento, Clero e invitados suben a las dependencias de la casa y hay un modesto refrigerio. El banquete será más tarde.

El sol lanza sus rayos perpendiculares sobre la tierra y comienza el éxodo hacia la capital.

Vieja estampa castellonense, tan vieja que aún puede verse la Fonda «El Ferrocarril», cuyo edificio, molino, dejó el solar sobre el que naciera el actual Banco de Valencia.

La gente espera el retorno de los carros que se fueron al Ermitorio cuando el sol disipaba las últimas neblinas.

Los carros, que todavía no han sido sustituidos por la tracción mecánica y las caballerías van ricamente enjaezados y adornados con palmas, ramas de laurel y de adelfas, flores de murtas. Los jaeces son mantas bordadas multicolores, pomos de madroños y en las cabezadas y «colleróns» lazos llamativos, campanillas, y cascabeles. El piafar de los caballos, el bracear de las jacas nerviosas, los gritos alborozados de los

viajeros, dan en conjunto a la fiesta un aspecto fantástico, poético... que quizás recuerde el antecedente marroquí.

Autoridades, Ayuntamiento, Clero e invitados, se sientan en largas mesas en banquete muy digno de la gran solemnidad.

A la hora oportuna, regresa el Ayuntamiento que se detiene en el Ermitorio de la Virgen del Lidón, Patrona de la Ciudad donde suele servirse un refresco. Luego, «piano piano» hasta el «Portal de San Roch», donde los funcionarios municipales les esperan y los subalternos les cepillan el polvo recogido durante el camino de regreso.

Los viajeros, fatigados de su trabajosa jornada, van entrando por el arrabal de San Félix, con sus «pertrechos de guerra» taleguito de las viandas, bota de vino y caña romera.

Inmediatamente se organiza la procesión. San Juan y las tres Marías aparecen al pie de la Cruz en un ambiente de espectación y silencio sepulcral.

El «raval» de San Félix está rebosante de público: allí acuden todas las clases sociales que presencian las reverencias —«les cortesies»— que hacen las tres Marías a la Cruz.

La procesión consta de dos partes: la cívica, que recuerda el momento de la traslación del monte al llano; la segunda es expresión del sentimiento religioso de un pueblo que con toda el alma le dice ¡Madre! a la Santa Virgen del Lidón.

Las mejores caballerías y más ricamente enjaezadas arrastran los carros triunfales: Magdalena profana, cena de los Apóstoles, Santo Sepulcro y Magdalena arrepentida orando de negro y en las manos símbolos de la Pasión y muerte de Nuestro Señor Jesucristo.

Desfile de gayatas «Esclat de llum, sense foc ni fum». Eclósion luminosa. A su conjuro, dijo Balbas, se convierte la noche en día.

Esa noche los castellonenses se retiran pronto a descansar, como lo harían sus antepasados.

Evaristo Rambla Luque

Gestor Administrativo Colegiado

Representación de Ayuntamientos - Habilitado de Clases Pasivas
Tramitación Automóviles - Derechos Reales, etc., etc.

Mayor, 97

CASTELLÓN

Teléfono 1661

La Semana Santa en Castellón

Apuntes, de mi querido amigo
D. Joaquín Cornelles Ruiz

Como en aquellos días de abril en Jerusalén, con la majestad de sus noches serenas; perfumadas por el balanceo de fragancias, en sus brisas, de los montes de Sión Olivete y de Betania; bajo la plateada luna del Nisán; en que tuvo lugar el drama más doloroso y patético de todos los siglos; también aquí, en Castellón, al conmemorar las escenas del Drama del Calvario, en estos días primaverales, de un abril venturoso; cuando los árboles se visten del verde dalmático de sus hojas; cuando la huerta de Castellón se convierte, en un enorme pebetero, lleno de un penetrante perfume del azahar de los naranjales, al igual que en Jerusalén, en estas noches fastuosamente serenas de abril, irá la brisa sutil a su paso por la huerta, llevando su fragancia a la ciudad; aromatizando las calles por donde ha de pasar el Señor en el Huerto, prendido por nuestros pecados, en la noche del Jueves Santo, precedido del majestuoso paso de la Dolorosa. Y en la noche del Viernes Santo, por estas calles perfumadas, pasará la procesión del Santo Entierro, con la imagen patética del Cristo yacente, muerto en la Cruz para salvarnos; acompañado de su Santa Madre y cofrades con sus túnicas y capirotos, dando un aspecto de emoción intensa.

A la una de la tarde del Viernes Santo, se celebra el traslado del Cristo yacente, desde la Iglesia, donde la Cofradía tiene el Santo Sepulcro a la Arciprestal, de donde saldrá a la noche la procesión del Santo Entierro. Esta procesión del traslado, de un sabor tradicional efectivo, viene celebrándose desde el siglo XVII, sin interrupción, exceptuando los años de la república.

Precedido de la Virgen de la Soledad entre dos largas hileras de hombres con luces, el Cristo yacente es trasladado procesionalmente, seguido de las clavarieras y un brillantísimo y numeroso cortejo de mujeres enlutadas y tocadas con las blondas de la airosa mantilla española. Inmediatamente de su llegada, se forma una larguísima cola doble donde rezan los treinta y tres credos, para besar los pies de Cristo, cuyo desfile no cesa hasta las ocho; hora de salir la procesión del Santo Entierro.



Santísimo Cristo yacente



Nuestra Señora de la Soledad

MANUFACTURAS
LOPEZ RUBIN

Hilados de Estambre
y Fantasías para labores

Fola, 13 Teléfono 1309
CASTELLON DE LA PLANA

F. LOPEZ RUBIN

FABRICA DE GENEROS DE PUNTO

Ada. Pérez Galdós, 4 y 6 -Tel. 1340
CASTELLON

Radios INVICTA • CLARION • MARCONI
CONTADO Y PLAZOS

Taller de construcción y reparación de Básculas,
Medidores de Aceite y Maquinaria en general

Balanzas
«ARISÓ-REGIA»
«DINA» «IGARRA»
Cafeteras EXPRES

Maquinaria en
general del ramo
alimentación, cafés
y bares

Instalaciones Frigoríficas
para carnicerías
Lecherías, Cafés
y Bares - Fábricas
de hielo y mantecado

Especialidad de Mos-
tradores Frigoríficos
para Pastelerías.
Conservadoras. Esca-
parates frigoríficos
Venta de accesorios



J. SANTIAGO VIVAS MARTIN
C/SAN VICENTE.71 SUCURSAL EN
TELF.12884 CASTELLON
VALENCIA MAYOR.31

Exclusiva de venta: **MANUEL GRAO TORRALBA**
MAYOR, 31 CASTELLON

SAFER

TALLER DE REPARACIONES EN GENERAL
TRANSPORTES

Pérez Galdós, 35 CASTELLON

CERVANTES, S. A.

Cía. Española de Seguros Generales

Delegación para Castellón y provincia
José Casanovas Doménech
Bartolomé Reus, 11-Teléfono 2229
CASTELLON

La Cofradía de la Purísima Sangre de Jesús, data del Siglo XV. Organizada por San Vicente Ferrer, tenía la misión, el asistir a los reos a muerte y ayudarse los cofrades, en sus necesidades. Consta de tres ramas o brazos: los caballeros, los oficiales e industriales y los labradores. El hábito es: vesta con larga cola y capirotos negros. Se distinguen los brazos o ramas por el color del cinturón y emblemas de la Cofradía; una Cruz al lado izquierdo del pecho. La rama de caballeros, el cinturón y cruz, color encarnado; los artesanos, color morado y el ramo de labradores, color azul celeste.

Las imágenes: la del Cristo yacente, es una bella talla del siglo XVII, de autor anónimo; aunque un ilustre investigador, cronista perpetuo de la Cofradía, asegura por sus características y fechas que consta su existencia, que pertenece a la escuela de Alonso Cano. Esta imagen escapó milagrosamente de las hordas iconoclastas de los rojos, cuando se disponían a destruirla, gracias a la oportunidad del artista castellonense, Juan Bautista Porcar, que pudo convencerles y llevarla al Museo Provincial.

El año 1945, adquirió la Cofradía un nuevo y soberbio paso, de la Virgen de los Dolores. La imagen es obra del escultor castellonense, premio nacional de escultura, Juan Bautista Adsuara, y el paso de plata repujada, fué construído en Sevilla. En la procesión la Virgen luce un grandioso manto de terciopelo negro bordado en oro.

El esplendor principal de las procesiones de estos días Santos corresponde a la Cofradía de la Purísima Sangre de Jesús, tomando parte activa todos sus cofrades. Asimismo saca la Cofradía en la mañana del domingo de Resurrección a su Virgen del Amor Hermoso, que radiante de alegría y vestida de sol, sale cuando los primeros rayos del sol, arranca destellos a la Custodia, en cuyo viril ostenta al Cordero Inmolado, exponiéndolo a la adoración de los fieles y entre alegres notas de las bandas y repicar de Gloria canta la liturgia el Resurrexit. Aleluya, Aleluya.

UNION FABRICANTES DE HIELO, S. R. C.

CALLE BAYER, 6 TELÉFONO, 1249

CASTELLÓN

NUESTRA BANDA MUNICIPAL

La Banda Municipal de Castellón fué formada, después de varias vicisitudes, en Agosto de 1866, siendo Alcalde don Carlos Ferrer, alternando en la dirección de la misma, don Francisco Pachés, don Lorenzo Domingo y don Bautista Ballester; obteniendo a los pocos años —1889— un Primer Premio, en brillante Certamen celebrado en Valencia.

Pero bien puede decirse que cuando fué constituída oficialmente como Banda Municipal, fué en 1925, revalidando este acierto, con el Primer Premio del Certamen Musical de Valencia, en Agosto del mismo año, bajo la batuta de su primer Director, don Pascual Asencio, contando a la sazón con 42 músicos.

Seguidamente y por dimisión del Sr. Asencio, obtiene por concurso la dirección de la Banda, don Eduardo Felip Suárez, —18 Diciembre 1925—, de brillantísimo historial, cuya lucidez no ha disminuído, ya que mejorar no cabe, hasta los momentos actuales en que después de su jubilación sigue dirigiendo tan completísimo conjunto, llegando alcanzar, en 1935, la suma de 72 profesores.

La Banda Municipal ha obtenido dos Primeros Premios en los Certámenes Musicales de Valencia. En 1929, al concurrir al certamen de Albacete, ocasiona la retirada de las Bandas de Liria «La Primitiva» y la de Carcagente, teniendo que hacerse cargo durante toda la semana de los numerosísimos conciertos, y mereciendo subvención extraordinaria de la Corporación Municipal albaceteña. Y en Madrid obtuvo un clamoroso éxito con motivo del homenaje que al General Primo de Rivera rindieron los Ayuntamientos de España, en que desfilaban con las Corporaciones sus respectivas Bandas. También en Tortosa se dió un concierto memorable en la Sociedad Filarmónica, mereciendo el honor de que el maestro Felip dejara su autógrafo en el libro de personalidades ilustres.

Nuestra Banda coincide en sus Bodas de Plata con las del maestro don Eduardo Felip Suárez, al frente de «sus muchachos», así los llama y considera «hijos». Y estos esforzados artistas le corresponden en tan entrañable afecto, como asimismo las Autoridades y público castellonense, demostrado en la conmemoración de sus Bodas de Plata, en la que el más inteligente auditorio acudió al memorable concierto celebrado en el Templete de Ribalta, ofreciéndole al maestro Felip y demás inspirados profesores, el más clamoroso homenaje, y las Autoridades, el obsequio por el Alcalde de la Ciudad de una valiosa batuta y la imposición de un lazo a la bandera de la Banda.

Como nota simpática y sobre todo que patentiza los más puros sentimientos de todas nuestras instituciones es de señalar el recuerdo que la Banda Municipal, en tan feliz día conmemorativo, tuvo para los ancianos del Asilo, ofreciéndoles una comida que fué amenizada por tan magníficos profesores y su director el maestro Felip, llenando su alma de las más puras e inspiradas melodías.

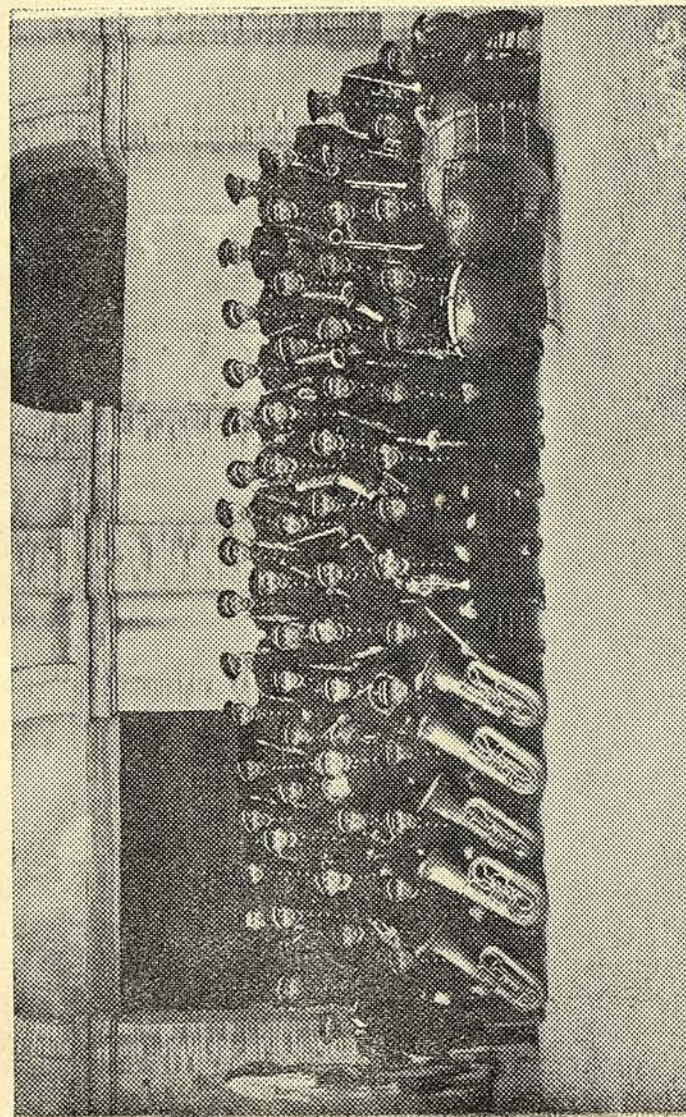

Conjunto actual de la Banda Municipal

Fiesta Taurina

En Castellón, la temporada actual, Empresa a cargo de D. Miguel Aguilar Corcuera, fué inaugurada con la gran corrida de la «Magdalena»: Un toro, de la ganadería de Salvador Guardiola, de Sevilla, para el notable caballista español y rejoneador, Angel Peralta, y seis hermosas láminas, de la ganadería, Pablo Romero, de Sevilla, para los matadores, «Calerito», Juan Posada y César Girón; seguida de dos formidables novilladas, con intervención en la primera de Antonio Rodríguez Caro, valiente novillero castellonense, de fino estilo andaluz; consiguiéndose en todas, señalados trofeos taurinos. También se celebró la clásica «Charlotada», muy del agrado de nuestro público.

Sucesivamente, según informa la Empresa, desfilarán por nuestro coso taurino, la mayoría de los novilleros que ya hoy son primerísimas figuras.

También tendremos novilladas económicas con regalos, que empezarán para último del mes de Mayo.

RIQUEZA ARTISTICA Y MONUMENTAL

No es la provincia de Castellón de las que por razón de su importancia histórica y otras particularidades son poseedores de una espléndida riqueza artística y monumental. Nuestra provincia ha vivido constantemente una vida tranquila y sosegada, sin altibajos, que deslumbren en determinadas épocas, pero sin empequeñecerse y anularse, en otras. La regularidad de su trayectoria, ha permitido, no obstante, que modestamente, pero constantemente, se haya creado su personalidad y en consecuencia, los atributos y grandezas correspondientes, que, en el curso de los tiempos, permite ofrecer una abundante floración de riqueza artística y monumental, de sus mejores tiempos de gloria y de esplendor.

Vestigios prehistóricos.—Cábenos, en primer término, destacar la abundancia de cuevas rupestres y en ellos las manifestaciones artísticas de nuestros primeros pobladores, que esparcieron por todo el territorio provincial una gran riqueza de pinturas, que aparte de su interés artístico, brindan un ancho campo a nuestros estudiosos para conocer de la vida y las costumbres de las primeras razas y consiguientemente de desentrañar los sucesos iniciales de nuestra historia, que aún se encuntra en la nebu-



CAMPANARIO, prisma octogonal, separado en cinco cuerpos por impostas corridas y terminado con un templete. Construcción del siglo XVI



Hermosa perspectiva de la calle del General Aranda, de moderna pavimentación, e inundada siempre de sol por su orientación al mediodía.

Vicente Aguilera Rubert
ALMACEN DE VINOS

Gandía, 26 CASTELLON

JOSE CASAÑ
MOTOS Y BICICLETAS - ACCESORIOS

Conde Pestagua, 5 - CASTELLON - Teléf. 2163

Salvador Gozalbo Doménech
CONTRATISTA DE OBRAS

Avda. Quevedo, 3 (Maset) CASTELLON

Vicente Mendrado Ortiz
PULIMENTADOR

Joaquín Costa, 2 CASTELLON

FERNANDO VIVAS

SALAZONES

Plaza de Tetuán, 10 y 11 Teléfono 1813

CASTELLON

Casa ROMERO

Ofrece sus acreditados vinos al detall

De cosechero a consumidor

DEPOSITO DE HIELO

Reparto a domicilio

Calle de la Morería

CASTELLON

Bar IMPERIAL

Saturnino
CENTELLES

Café superior
Cerveza fresquísima

Plaza Clavé, 50
CASTELLON

Vicente
Casanova Andreu
Algarrobas, Cereales
y Piensos

Molino de Garrofa
Descascaradora
de Almendras

Avenida Clará, 18
República Argentina, 12
CASTELLON

Carpintería
"NOS"

Construcción de toda
clase de trabajos de
Carpintería

Especialidad en
puertas-persianas
enrollables y de guil-
lotina

Herrero, 30 - R. Lull, 25
Tel. 2636 - CASTELLON



Fábrica de Aguardientes y Licores
MANUEL CASTELLANO
Maestro Ripoliés, 6 - Tel. 1632

Higinio Capella Martí

Contratista de Obras



Dr. Rous, 8 CASTELLON

Ramón Barberá Ramón

Contratista de Obras



Diagonal, 70 CASTELLON

CEMENTOS

Fradera,
S. A.

Avda. Hermanos Bou, 1-5

Teléfono, 1508

CASTELLON

BAUTISTA GARCIA

CONTRATISTA

Pozos con alumbramiento de
aguas — Galerías — Desmontes

Pozos negros — Zanjas



Avenida de Valencia, 66

CASTELLON

VICENTE ANDREU GRACIA

Contratista de Obras

Gran Vía (Maset Rambla)

CASTELLON

José Garcés Pascual

Contratista de Obras



Teruel, 8

CASTELLON



Moderna Plaza de Santa Clara, alegrada siempre por la risa de los niños y el vuelo de las palomas.



Monumental Palacio de la Excelentísima Diputación Provincial.

Foto, (Carreres)

losa de lo incierto y precariamente supuesto. Cuevas con abundante riqueza de pinturas rupestres, que son los primeros balbuceos del arte, las hay en los términos municipales de Tírig, Morella, Ares del Maestre, Ballestar y Castellón de la Plana.

También ofrece nuestra Provincia algunas interesantes muestras de poblaciones ibéricas, de los primeros amaneceres de nuestra historia, en la llamada «Mola Murá», de Chert; la «Mola», de Ares del Maestre; la «Moleta del Mas dels Frares», de Forcall, mejor definida como población romana, donde se supone que radicaba la Bisgargis, de Ptolomeo; la parte alta de Segorbe; y otras, todavía en estudio.

El arco romano de Cabanes.—De la dominación romana, quedan en esta provincia numerosos vestigios, restos de poblaciones y detalles de construcciones de alguna importancia; pero principalmente queda como glorioso airón de nuestro romanismo el famoso Arco romano de Cabanes, que se levanta en el centro de un extenso llano en el que convergen los términos municipales de Villafamés, Vall d'Alba y Cabanes.

Es todo de piedra, compuesto en dos columnas de 3'30 metros de altura, que con el arco de medio punto, se eleva a 5'30 metros, por 4 metros de ancho. El muro de 0'95 metros de espesor, y los sillares de las pilastras están perfectamente labrados y ajustados, sin argamasa.

El monumento no ha podido definirse, por falta de inscripción y de detalles, lo que hace suponer que es incompleto. Algunos historiadores lo suponen conmemorativo de las victorias de Lucio Marcio sobre el cartaginés Asdrúbal, y otros lo interpretan como símbolo de libertad, bajo la égida de Roma o de alguna colonia, Municipio o Villa aliada, próxima a este emplazamiento, que bien puede ser Ildum, según el historiador Del Arco.

Mas no debe perderse de vista que por aquellas cercanías pasaba uno de los caminos reales o militares romanos, que puede dar origen a otras versiones.

La Ciudad de Peñíscola.—Es una peña que se yergue desde el fondo del mar, rodeada de agua por todas partes, menos una estrecha faja, que es la carretera que la une a tierra firme. De antiquísimo origen, en esta población se juntan vestigios de casi todos los tiempos, pero muy singularmente de la civilización romana, durante la que se la conocía con el nombre de Acra Leuca (que quiere decir Peña Blanca) y posteriores, por lo que resulta interesantísima.

Hay abundantes construcciones civiles y militares. Las más importan-

tes son: la Basílica y habitaciones del Papa Benedicto XIII, llamado Papa Luna, en la parte alta del Castillo; los baluartes y defensas militares, que rodean, aprisionando la Ciudad; la Puerta de Felipe II, en la entrada de la población, en cuyo frontispicio campea el escudo real, grabado en piedra, de 1578; la Puerta de Santa María, de Fernando VI, que da entrada a la Plaza y fortaleza, con su ermita castrense, en la que se venera la imagen de Nuestra Señora de la Ermitana, que fué llevada allí por el Apóstol Santiago, según tradición.

También es interesante la Iglesia parroquial, de origen romano o gótico, con arcos ojivales y otros detalles corintios, y son dignas de admirar las riquísimas joyas y objetos del culto cedidas por el Papa Luna.

Llama poderosamente la atención el agua de las fuentes del interior del recinto de la población (que resulta ser una isla), aguas potables y sanas, y otras fuentes de agua dulce que afluyen del fondo del mar y en la misma orilla, que pueden beberse cuando las olas se retiran, dando tiempo a que se retiren las aguas saladas.

La Ciudad de Morella.—Esta histórica ciudad es, además, originalísima. Vista desde lejos, subiendo desde el mar, ofrece la impresión de encontrarse ante un altar colosal, especialmente por la noche, cuya espléndida iluminación, la convierte en ascua de luz brillantísima. Recios murallones aprisionan la población, como si la sujetaran para evitar su desmoronamiento. Las calles que ascienden a la alto, que remata el viejo castillo, son empinadísimas y construídas con peldaños para subir; y las que dan vuelta a la montaña son bastante más llanas, pero accidentadas.

El viejo castillo y las antiguas fortificaciones (aparte la muralla) están en ruínas. También ha quedado en ruínas, pero quedan en pie algunos arcos, el famoso acueducto, del siglo XIV.

Pero lo más interesante de esta ciudad, en la actualidad es la iglesia Arciprestal, declarada recientemente monumento nacional. Es un edificio sólido y hermoso, de única fachada, con dos portadas del más puro estilo gótico, sobresaliendo la entrada principal o de los Apóstoles, en la que figuran éstos, con floridas archivoltas bellísimas. Divide en dos la entrada una fina columna, rematada con la imagen de la Virgen, de muy buena ejecución, y sobre ésta va un primoroso friso en alto relieve, con escenas del Niño Jesús. La otra, es llamada de las Vírgenes, por su arquitectura de primer término, con calado doselete. El templo es claustral romano-gótico. Diez hermosas columnas de haces sostienen tres bóvedas de piedra de sillería y crucería ojival, y la del presbiterio sostiene el pesado campa-

nario gótico, de gran mérito. El altar mayor y el presbiterio son de estilo salomónico, con profusa talla, y cuadros de excelentes artistas.

El coro es una maravilla de arte y de atrevimiento arquitectónico. Su bóveda es plana y se apoya en cuatro columnas aisladas de la parte central y posterior de las naves de la iglesia, cuyo amplio cuadro carece de apoyo en su centro y tiene una artificiosa clave de una bóveda de corvatura apenas perceptible, de piedra labrada. La escalera del coro de sumo mérito, es ancha y de escasa pendiente, cuya baranda está enriquecida con cuadros y adornos atribuídos a primerísimas figuras del arte. El trascoro es una filigrana gótica, con bellos calados representando el Juicio final.

También son interesantísimos los demás templos de la ciudad, así como la Casa Consistorial, y el Ermitorio de la Patrona Nuestra Señora de Vallivana (a 18 kilómetros de la población), en cuyo honor y cumpliendo un solemne voto emitido en el siglo XVII, ha celebrado en el pasado año 1952, brillantísimas fiestas religiosas y profanas, con asistencia de ilustres Prelados y elevadas personalidades, como cada seis años.

LUGARES PINTORESCOS Y DE EXCURSIONISMOS

La provincia de Castellón es rica en bellos y amenos lugares, que se prestan a agradables excursiones. Pero los más principales son:

La Ciudad de Peñíscola, declarada Monumento Nacional.

Islas Columbretes, a 36 millas de la playa de Castellón.

Ciudad de Morella, por su historia y monumentalidad.

Parque Nacional del Monte de Santa Bárbara, de Pina de Montalgrao.

Monasterio del Desierto de las Palmas, con espléndidos alrededores.

«La Magdalena» colina, a 7 kilómetros de Castellón originaria de éste.

Ermitorios de las poblaciones, con buy bonitos alrededores.

Monte Peñagolosa, a 1.913 metros de elevación.

La «Mola», de Ares del Maestre y «Mora Murá» de Chert

Villa de Lucena del Cid.

Lago «La Dehesa» de Soneja, vivero sanguijuelas.

Hoyo de la «Fos», en Villafranca del Cid.

PLAYAS DE CASTELLON

Del «Serrallo» y del «Pinar» a ambos lados del barrio marítimo o Grao a cuatro kilómetros de la capital. Excelente comunicación por ferro-

carril y autobuses. En el puerto y barrio marítimo citado existen varios Restaurantes, con habitaciones cara al mar y excelente servicio. Club Náutico, y establecimientos de pesca deportiva.

La temporada de baños dura desde el 15 de Junio al 15 de Septiembre.

Se instalan a orillas del mar, muchas casetas particulares, desmontables, y otras de alquiler; así como merenderos donde se sirven comidas.

Hay un servicio municipal de auxilio de naufragos.

En Almenara a 30 km. de Castellón existe una bonita playa de fino canto rodado y arena y sus aguas muy limpias.

Chilches, a 25 km. de la Capital, tiene una playa distante unos 3 kilómetros por carretera útil para la circulación de vehículos. Buena comunicación con la Capital por ferrocarril y autobuses.

Moncófar, a 20 km. de Castellón. Excelente comunicación por ferrocarril y autobuses. Muy típica e interesante, por la agrupación de quintas de veraneo y casas de pescadores.

Burriana, a 12 kilómetros de Castellón, con excelente comunicación por ferrocarril y autobuses. Se comunica con el barrio marítimo también con excelente servicio de autobuses. Tiene una dilatada playa, con infinidad de quintas de lujo, que es concurridísima. Hay hoteles y restaurantes en el Puerto, y en el interior de éste, existe otra playa más reducida con aguas muy tranquilas que es muy frecuentada por los niños.

Benicasim, dista de la Capital 13 km. y en verano se presta un servicio extraordinario de autobuses que garantiza el traslado o retorno en cualquier momento. La playa es deliciosa, resguardada, con fondo de arena y roca. Muy concurrida y esparcidas por sus alrededores existen infinidad de quintas de recreo.

Oropesa, a 22 km. de Castellón, cuenta con una de las más bellas y mejores playas de la provincia. Hay alojamientos y casas de veraneo y de pescadores.

Y a más distancia existen, las también muy interesantes, de Peñíscola, Alcoceber, Torreblanca, Benicarló y Vinaroz.

VICENTE LORAS TORRES
SASTRE

BARTOLOMÉ REUS, 11

CASTELLÓN

TELÉFONO, 1720

SEGUNDA. PARTE

LIBRO II

Elemento Oficial e Intelectualidad
Castellonense

Industria, Comercio y Profesiones

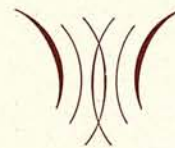



(Foto Galart)

Excmo. Sr. D. Luis Julve Ceperuelo

**Gobernador Civil de Castellón de la Plana
y Jefe Provincial del Movimiento**

Segunda Parte

Libro II

Elemento Oficial e Intelectualidad Castellonense

Se incluye en esta parte de la obra, Centros Oficiales y Oficinas Públicas, Cuerpo Consular, Institutos, Bibliotecas, Banca y Bolsa, Organización Sindical, Prensa local, Iglesias y Congregaciones religiosas, Hospitales y en general, todo cuanto no tengan carácter privado.

Asimismo al clasificar esta Sección del «Elemento Oficial e Intelectualidad Castellonense», después de un detenido estudio se ha decidido disgregar de cada núcleo las distintas dependencias con él relacionadas. Así, se da preferencia, o mejor dicho, representación al título de la Sección, Negociado, etc., en el orden alfabético que le corresponde por sí propio y no por el organismo de que depende. Por ejemplo: Juzgado se clasifica en la «J», no obstante depender de la Audiencia, por lo que otras obras lo clasifican en la «A» como sub índice de dicho Centro; Regimiento, se clasifica en la «R» dependiendo de la «G» —Gobierno Militar—, etc. Claro es, que de esta irregularidad no se abusa ni se llega al desorden, puesto que al hablar de un Centro Oficial, no sólo se relaciona a continuación las personalidades que lo rigen y sus empleados, sino incluso algunos negociados que públicamente no son conocidos aislados de sus respectivos organismos.

Esta organización, propia de CARNET-CASTALIA no puesta en práctica hasta la fecha por ningún autor del mismo género, tiende a que el valor informativo que encierra la obra llegue al máximo de su eficacia, contestando no solo exacto y seguro, sino rápido y breve, y sin el marco de dificultades que resulta para algunos lectores —los menos— ignorar la relación que guardan ciertos negociados públicamente conocidos por su nombre propio y no por su enlace con el Organismo central. Y para que la anomalía deje de serlo y no incurrir en omisiones, se une al nombre de las tan repetidas dependencias, pero a modo de sub índice, el de la jefatura correspondiente.

Abastecimientos y Transportes

Delegación Provincial, Mayor 114.—
T. 1737—1906—1940

Delegado Provincial

Excmo. Sr. Gobernador Civil

Secretario Técnico

D. Sebastián Linde Martín

Inspector Provincial

D. Francisco Martínez Díaz

Jefe Sección de Precios

D. Francisco Tormo Ribes

Jefe Sección de Avituallamiento

D. Juan Tormo Saborit

Jefe de Contabilidad

D. Agustín Torres Gallén

Sub-Inspectores

D. Francisco Artola Vicent

D. Pablo Soria González

D. Antonio Busons López

Oficiales

D. Alfredo Fonollosa Arnau

D. Emiliano del Alamo Gallo

D. Heliodoro Rodríguez Valcarcel

D. José Ortells Marzó

Auxiliares

D.^a Elvira Peris Sánchez de la Orden

D. Lope López Nieto

D. Enrique Ulldemolins Viciano

Ordenanza

D. Antonio Estrada

Motorista

D. Eugenio Rodríguez Polo

Aduana

Grao Buenavista, 52.—T. 1280

Administrador Principal

D. Ramón Iborra Castellón

Segundo Jefe

D. Juan Rodríguez Bajuelo

Vista

D. Ramón Pascual Feltré

Audiencia Provincial

José Antonio, 1.—Teléfono 1595

Presidente

Ilmo. Sr. D. Mariano Gallo Alcántara
y Casas

Magistrados

D. Julio Ubeda y Arce

D. Carlos de Lara y Guerrero

Fiscal

Ilmo. Sr. D. Juan A. Altés y Salafranca

Teniente Fiscal

D. Fernando Herrero y Tejedor

Magistrados Suplentes

D. José Gasset Oscáriz

D. Federico García y Pérez

Secretario

D. Manuel Rodríguez y Pons

Oficiales de Sala

D. José M.^a Alvarez Teruel

D. Antonio Catalá Alicart

**Tribunal Provincial de lo Contencioso
Administrativo****Presidente**

Ilmo. Sr. D. Mariano Gallo Alcántara
y Casas

Magistrados

D. Carlos de Lara y Guerrero

D. Julio Ubeda y Arce

Fiscal

D. Julio Mesonero-Romanos y Sánchez
Pol

Fiscal suplente

D. Vicente García y Arquimbau

Vocales

D. Francisco de Asis Cardona Gandía

D. Fernando de Val Marco

D. Rafael Carreres Blanes

D. Bernardino Gauchía Bertrán.

D. Antonio Monfort Tena

Secretario

D. Manuel Rodríguez Pons

Oficial

D. José María Alvarez Teruel

**Junta Provincial del Servicio
de Libertad Vigilada****Presidente**

D. Carlos de Lara y Guerrero

Secretario

D. Miguel Serrano Gómez Vallejo

Excmo. Ayuntamiento

Plaza Mayor.—Centralilla

Ilmo. Sr. Alcalde-Presidente

D. Carlos Fabra Andrés

Tenientes Alcalde

D. Severino Ramos Feltré

D. Vicente Altava Alegre

D. Rafael Fabra Compte

D. Enrique Armengot Usó

D. Antonio Quintana Pérez

D. Enrique Gil Nebot

Concejales

D. Alfonso González Rubio

D. Manuel Segarra Ribés

D. Fernando Falómir Gil

D. Francisco Pardo Claros

D. Joaquín Fabregat Sales

D. Manuel Mateu González

D. Joaquín Casanovas Doménech

D. Miguel Rodes Tirado

D. Domingo Traver Escrig

Comisiones informativas**Gobernación**

Presidente: Sr. Armengot

Vocales: Sres. Falomir, Pardo, Mateu
y Traver

Hacienda

Presidente: Sr. Fabra Compte

Vocales: Sres. Falomir, Fabregat y
Casanovas

Fomento

Presidente: Sr. Ramos

Vocales: Sres. Fabra, Mateu, Casano-
vas y Rodes

Sanidad y Asistencial Social

Presidente: Sr. Altava

Vocal: Sr. Segarra

Servicios Públicos

Presidente: Sr. Gil

Vocales: Sres. Mateu, Casanovas y
Rodes

Abastos

Presidente. Sr. Quintana

Vocales: Sres. Segarra, Pardo, Fabregat
y Rodes

Representaciones del Sr. Alcalde

Vocal del Pleno de la Junta de Obras
del Puerto.

Vocal del Patronato de la Escuela
Elemental de Pesca.

Vocal del Patronato Museo de Bellas
Artes de Castellón.

Consejero de Honor del Consejo Económico
Sindical Provincial de la C.N.S.

Vocal de la Junta Provincial de Formación
Profesional de la C. N. S.

Presidente del Patronato de la Fundación
particular instituida por D. Cayetano
Huguet Brevia

Vocal de la Junta Plenaria de la Obra
Social, «Francisco Franco.»

Vocal de la Jefatura Provincial de De-
fensa Pasiva.

Presidente de la Junta Municipal de
Enseñanza.

Vocal de la Jefatura Provincial contra
el Analfabetismo.

Presidente 2.º del Patronato Provin-
cial para el Fomento de los Archivos
Bibliotecas y Museos Arqueológicos.

Delegaciones del Sr. Alcalde

Junta Central de Fiestas de la Magda-
lena, Sr. Falomir

Presidente de la Delegación Provin-
cial del Patronato Central de Nuestra
Señora de la Merced para la Redención
de Penas por el Trabajo y Vocal de la
Junta Provincial de Libertad Vigilada,
Sr. Fabregat.

Junta Provincial de Turismo, señor Fabregat.

Tribunal Municipal de Multas: (turno mensual de Sres. Tenientes de Alcalde y Concejales, excluyendo al Teniente de Alcalde, Sr. Altava).

Secretaría

Secretario: Ilmo. Sr. D. Miguel Ruiz Esteller.

Nogociado Central

Taquigrafo

D. Angel Oñate Martínez.

Auxiliares

Srta. M.^a del Socorro Montabe Moreno
D. Manuel Cervera Notari.

Hacienda, Gobernación, Seguros Sociales y Abastos

Oficial Mayor Letrado

D. Ricardo de la Torre Carbonell

Oficial

D. Juan Calduch Salás
D. Francisco Gimeno Sales

Auxiliar

Srta. María Teresa Sánchez-Sánchez

Fomento Sanidad, Asistencia Social y Servicios Públicos

Oficial:

D. Francisco Baynat Masip
D. Julio Rambla Beltrán

Auxiliar:

Srta. María Teresa Cazador Calduch.

Quintas

Oficial

D. José Gasch Isach.

Auxiliar

D. Agustín Betoret Traver

Administración de Arbitrios

Jefe Negociado

D. Vicente Segarra Llanes

Oficial

D. José Albiol Peris

Auxiliar

D.^a Rosa Mateu Cervera

Auxiliar Técnico

D. José Algueró Menéndez

Auxiliar

D.^a María Rubio Gasch
D. José Sanz Solsona

Intervención

Interventor

D. Juan Cánovas Pallarés

Oficial Mayor

D. Luis Soto Vellón

Oficial

D. Lucio Zabalza Goñi
D. Rafael Salamero Morelló

Auxiliar

D.^a María Montón del Castillo

Depositaria

Depositario

Vacante

Ayudante Caja

D. Juan Bta. Juan Tirado

Recaudación de Arbitrios

Recaudador Jefe

D. Joaquín Galofre Fabregat

Recaudador Bebidas

D. Luis Rebullida Carratalá

Recaudadores

Seis

Inspección de Arbitrios

Inspector Jefe

D. Manuel Carceller Bellmunt

Banco Central

Plaza del Generalísimo Tnos. Director
1590.—Oficina, 2058

Director

D. José M.^a Sales Martí

Apoderados

Interventor.—D. Carlos Martínez Serrano



Vidal Serrulló

Pintor Decorador

P. Gral. Sanjurjo, 45
CASTELLON



R. Guallart Carpi

Artesanía Nacional Título n.º 27.994
Primer premio y medalla de plata
Exposición de Artesanía 1949

AZULEJOS POLICROMADOS
ROTULOS, PLAFONES
DECORATIVOS Y RELIGIOSOS,
AZULEJOS POPULARES, ARTES
Y OFICIOS, FOLKLORICOS,
BALDOSIN DECORADO,
TAURINOS Y TODA CLASE DE
TRABAJOS DE CERAMICA



**ESTUDIO: Conde Pestagua, 37
CASTELLON**



Hijo de
**José
Muñoz
Rubert**

Maquinista de instalaciones de riego

Taller de bicicletas
y reparaciones en general



GOBERNADOR, 55—CASTELLON

MOTOCICLETAS

ACCESORIOS Y RECAMBIOS



AGENTE OFICIAL PARA
CASTELLON Y PROVINCIA



JOAQUIN MOLINER

Plaza de Tetuán, 13



Mecanográfica

C e v a n t i n a

Máquinas de escribir «UNDERWOOD» americanas y otras inferiores

Mucho surtido y todos precios — Máquinas de sumar y calcular

Accesorios, alquiler, mecanografía, reparaciones, etc.

Mayor, 31 C A S T E L L O N Teléfono 1430



Viuda de JOSE FIBLA FRESQUET

EXPORTACIÓN DE

Cereales - Almendras - Higos secos

Almacén de GARROFAS — Descascarado de ALMENDRAS

MOLINO DE PIENSOS

Paseo de Morella, 60 y 62 C A S T E L L O N Teléf. 1304

PASCUAL SERRA MARZA

Industria General del Cerdo

Corriente R. D. G. S. núm. 142 — Jamones y Embutidos



Plaza Clavé, 45 C A S T E L L O N Teléfono 2339

Cajero.—D. José María Sanz Porcar.
Cartera.—D. Cristóbal Badenes Pa-
llarès
D. Rafael Montoliu Galán
Apoderado suplente, Agencias de la
Zona
D. Manuel Peiró Ferrer

Banco de España

Plaza de la Paz 2.—Centralilla, 1978

Director

D. Federico Salido Almarcha

Interventor

D. Juan Rubio Cano

Cajero

D. José Sánchez-Barcaíztegui Cabeyro

Secretario

D. Francisco Javier García García

Consejeros

D. Severino Ramos Feltrer

Ilmo. Sr. D. Francisco León Font de
Mora

D. Federico García Pérez

Conserje

D. Mariano Carabias Rodríguez

Banco Español de Crédito

Avda. José Antonio, 6.—Tel. 1997

Director

D. Fernando Salvador Chuliá

Secretario Subdirector

D. Gabriel Frías Albuje

Interventor

D. Antonio Olivas García

Cajero

D. Joaquín Albiol Chaler

Apoderados

D. Perfecto Pagá Chaume

D. Eliseo Socarrades Bellido

D. Juan Sincarro Bols

D. Guillermo Bartle Montagud

Banco Exterior de España

P. de la Paz, 7.—Telfos. Director 1610
Oficinas 1687

Director

D. Arturo Suárez March

Apoderados

D. José Guerrero Carrasco

D. Joaquín Sánchez Sánchez

D. Mateo Lorente Giménez

Banco Hispano Americano

Trinidad, 5.—Director Telf. 1311 Oficina
1790.—Dirección Telegráfica «Hispamer»

Director

D. Juan Martínez Ferris

Apoderados

D. Antonio Galvez Gómez

D. Miguel Ruiz de Silva

D. Juan Moliner Comin

D. Francisco Avinent Montañés

Banco de Valencia

P, del Generalísimo Director.—T. 1503

Director

D. José Bernad Castelló

Apoderado

D. Javier Vicent Fabregat

D. Eduardo Morales Segarra

D. José María Rambla Pascual

Banco de Vizcaya

Calvo Sotelo, 2 Tnos. Dirección 2869
Oficinas 1520

Director

D. Antonio Caballero Sedó

Cajero-Contador

D. Joaquín Lahoz Beltrán

Banda Municipal

Director

D. Eduardo Felip Suárez

Subdirector

D. Joaquín Beser Solsona

Biblioteca Municipal

Mayor, 103

Archivero 1.º

D. Luis Revest y Corzo

Archivero 2.º

D. Eduardo Codina Armengot

Mozo de Biblioteca y Archivo

D. Germán Faet Fuentes

Biblioteca Popular

Plaza de la Victoria, 6.-1.º

Bibliotecario

D. Luis Revest y Corzo

Portero

D. Marcelino Píqueras Julián

Bomberos

C. Vives, 41.—Tel. 1491

Comandante Jefe

D. Luis Ros de Ursinos

C. N. S.

Plaza de María Agustina

Delegado Provincial.—Tel. 1649

Camarada Rafael de los Heros Leiva
Secretario Provincial.—Tel. 1603Camarada, Deogracia Montoliu Galán
Vicesecretario Provincial de Administración.—Tel. 1895Camarada, Francisco Navarro Juan
Vice-Secretario Provincial, Asesoría Jurídica.—Telf. 1948Camarada Luis Castell Gimeno
Vice-Secretario Provincial de Estadística Sindical.—Tel. 1541Camarada, Luis A. Salesa
Vice-Secretario Provincial de Colocación.—Tel. 1541Camarada, Juan Mariscal Vega
Vice-Secretario Provincial Ordenación Económica.—Tel. 2189Camarada, Joaquín Llansola Vaquer
Vice-Secretario Provincial Ordenación Social.—Tel. 1721Camarada, Julián Zomeño Merino
Vice-Secretario Provincial de Obras Sindicales.—Tel. 1947Camarada, Antonio González Sovaco
18 de Julio.—Tel. 1918Director Médico, Camarada, Federico de Francia Pascual
Previsión.—Tel. 1918

Secretario: Camarada Manuel Cerdá Velazquez

Educación y Descanso.—Tel. 1895

Secretario: Camarada, José Sanmillán Arquimbau

Cooperación.—Tel. 1947

Secretario: Camarada, Pedro Ruiz Meliá

Obras y Arquitecturas.—Tel. 1847

Secretario Camarada, Manuel Sanz Blanco

Artesanía.—Tel. 1604

Secretario: Camarada, Eduardo Codina Armengot

Colonización.—Tel. 1250

Secretario: Camarada, Carlos Murria Arnau

Sindicatos

Agua, Gas y Electricidad.—Tel. 2309

Jefe: José Remolar Valls

Alimentación.—Tel. 1933

Jefe: Jaime Flor Jover

Actividades Diversas.—Tel. 2309

Jefe: José Muñoz Alvarez

Banca y Bolsa.—Tel. 1460

Jefe: José Sánchez Barcaitegui

Cereales. Tel. 2057

Jefe: Francisco Jordán Fonfria

Combustibles.—Tel. 1948

Jefe: José Vicent Alfonso

Construcción V. y Cerámica.—T. 1827

Jefe: Antonio Royo Ripoll

Espectáculos.—Tel. 2309

Jefe: Ricardo Vedri Torres

Frutos y Productos Hortícolas.—Teléfonos 1577 y 1810

Jefe: Enrique Martín Navarro Grifo
Ganadería.—Tel. 1594

Jefe: José Moreno Martín

Hostelería y Similares.—Tel. 1604

Jefe: Federico Safont

Industrias Químicas.—1948

Jefe: José Mulet Vila

Madera y Corcho.—1933

Jefe: Fernando Beltrán Escrig

Metal.—1933

Jefe: Ramón Trilles Marzal

Olivo.—1460

Jefe: Enrique Ortiz Soriano.

Papel, Prensa y Artes Gráficas.—Teléfono 2309

Jefe: José Armengot Rocafort

Pesca.—1892

Jefe: Eduardo Guyat Estrada

Piel.—1285

Jefe: Ernesto Segarra Bonig

Seguros.—1460

Jefe: José Casanova Domenech

Textil.—1604

Juan Taús Martín

Transportes.—2638

Jefe: Pedro Rambla Pascual

Vid y Bebidas Alcohólicas.—1460

Jefe: José Carot Blay

Hogar del Productor ♦ C.N.S.**BAR-RESTAURANT**

ABASTECEDOR

Vicente March Tirado

Conde Pestagua, 26 CASTELLON

Caja de Ahorros y Monte de Piedad

Caballeros, 6.—Teléfono 1310

Consejo de Administración

Presidente

D. José Dols Benlliure

Vice-Presidente

D. Angel Sánchez Gozalbo

Vocales

D. Daniel Tirado Climent

D. Joaquín Balaguer Martinavarro

D. José Cardona Llansola.

D. José Chillida Bellido

D. Luis Revest Corzo

D. José Pachés Mari

D. Francisco Pardo Sos

D. José Miazza Bueso

D. José Llopis Guinot

D. Ricardo Sánchez Gozalbo.

Junta de Gobierno

Presidente

D. Angel Sánchez Gozalbo

Vice-Presidente

D. Daniel Tirado Climent

Vocales

D. José Cardona Llansola

D. José Chillida Bellido

D. José Pachés Mari

D. José Llopis Guinot

Director

D. Manuel Brea Valls

Subdirector-Interventor

D. Jaime Riera Díaz

Tesorero-Depositario

D. Enrique Bellido Albella

Caja de Reclutas n.º 32

Paseo de Ribalta, s/n.—Teléfono 2445

Jefe

Coronel de Artillería, D. Luis Gómez Pantoja

Caja Rural de Crédito

Avda. José Antonio, 8 Tel. 1735

JUNTA RECTORA

Jefe

D. José Pachés Mari

Secretario

D. Juan Garcés Pachés

Tesorero

D. Manuel Font Martínez

Vocales

D. Vicente Altava Alegre
 D. Salvador Miralles Monroig
 D. Francisco Prades Tirado
 D. Vicente Pascual Belenguer
 D. José Agost Alonso
 D. Miguel Climent Más
 D. José Segarra Porcar
 D. Francisco Guinot Guinot
 D. José Félix Tárrega Sorribas
 D. Salvador Ramos Queral

Cámara Agrícola

Enmedio, 15.—Tel. 1730

Sociedad Recreativa que pertenece a
 la Cooperativa de su nombre.
 Cuenta con una buena biblioteca.

**Cámara Oficial de Comercio,
Industria y Navegación**

Calle Mayor, 78.—Teléfono 1857

Presidente

D. Severino Ramos Feltrer

Vicepresidente

D. Manuel Más Alfonso

Tesorero

D. José Ramón Yerbes

Contador

D. Joaquín Casanovas Doménech

Secretario

D. Manuel Segarra Tomás

Vocales

D. Juan A. Aznar Iñiño
 D. Florencio Sancho Julián
 D. Ricardo Vedri Torres
 D. Gerónimo Mallach Pachés
 D. Juan Bta. Tosca Nos
 D. Alfredo Martí Capdevila
 D. Manuel Cuevas Bellés
 D. Francisco Segarra Peris
 D. Manuel Rueda Aguilar

D. Joaquín Tárrega Mor
 D. Miguel Vidal Ferrer
 D. Guillermo Colón Beltrán
 D. José María Valls Guiral
 D. José Armengot Rocafort
 D. Sebastián Plá Roca
 D. Eusebio Noriega Llagostera

**Cámara Oficial
de la Propiedad Urbana**

Calle Caballeros, 14-1.º—Tel. 1917

Presidente

D. Angel Sanchez

Secretario

D. José Gasset Oscáriz

Vicepresidente 1.º

D. Juan Rallo

Vicepresidente 2.º

D. Manuel Segarra Ribés

Contador

D. Manuel G. Espresati

Tesorero

D. Victorino Villagrasa

Vocales

D. Ildefonso Martí Matutano
 D. Vicente Martell Farcha
 D. Vicente Arnau Valls

**Cámara Oficial Sindical
Agraria**

CABILDO

Trienio, 1950-53

Presidente

D. Benjamín Fabregat Martí

Vicepresidente

D. Antonio Albiol Meliá

Secretario

D. Carlos Murria Arnau

Jefe de la Sección Económica

D. José Montoliu Fenollosa, de Nules

Jefe de la Sección Social

D. José R. Chulvi Rubio, de Villarreal

Vocales

D. Francisco Peñalver Soriano

Representante de la Excm. Diputación Provincial

D. Porfirio Palacios López

Ingeniero Jefe del Servicio Agronómico

D. Federico M.^a Roquet Jalmar

Ingeniero Jefe del Distrito Forestal

D. Julio Sánchez Diaz

Ingeniero Jefe del Servicio Nacional del Trigo

D. José Moreno Martín

Jefe del Servicio de Ganadería

D. Joaquín Tárrega Mor

Vicesecretario Provincial de Ordenación Económica

D. Julián Zomeño Merino

Vicesecretario Provincial de Ordenación Social

D. Ramón Roig Morelló

Vicesecretario Provincial de Obras Sindicales

D. Pedro Ruiz Meliá

Jefe de la Obra Sindical Cooperación.

D. Enrique Martinavarro Grifo

Jefe del Sindicato Provincial de Frutos y Productos Hortícolas

D. José Moreno Martín

Jefe del Sindicato Provincial de Ganadería

D. Enrique Ortiz Soriano

Jefe del Sindicato Provincial del Olivo

D. Francisco Jordán Fonfría

Jefe del Sindicato Provincial de Cereales

D. José Carot Blay

Jefe del Sindicato Provincial de la Vid

D. Luis Ros de Ursinos y Polo de Bernabé

Jefe de la Hermandad de Labradores de Castellón

D. Juan José Mateu Roig

Jefe de la Hermandad de Labradores de Adzaneta

D. Javier García Beltrán
 Jefe de la Hermandad de Labradores de Albocacer

D. José Persiva Bruño
 Jefe de la Hermandad de Labradores de Torreblanca

D. Bautista Soler Martínez
 Jefe de la Hermandad de Labradores de Burriana

D. Manuel Patuel Pseudo
 Jefe de la Hermandad de Labradores de Villarreal

D. Alfredo Navarro Tarazona
 Jefe de la Hermandad de Labradores de Jérica

D. Angel Albella Bel
 Jefe de la Hermandad de Labradores de San Mateo

D. Juan Querol Amela
 Jefe de la Hermandad de Labradores de Morella

D. Manuel Ibáñez Navarro
 Jefe de la Hermandad de Labradores de Vall d'Alba

D. Germán Grangel Gomis
 Jefe de la Hermandad de Labradores de Alcora

D. Miguel Brun Fornas
 Jefe de la Hermandad de Labradores de Montanejos

D. José Ros Gil
 Jefe de la Hermandad de Labradores de Soneja

D. Ricardo Martí Isaach
 Jefe de la Hermandad de Labradores de Moncófar

D. Bautista Rovira Manzanera
 Jefe de la Hermandad de Labradores de Onda

D. Fernando Colom Guardiola
 Jefe de la Hermandad de Labradores de Villafranca

D. José M.^a Pachés Mari
 Representante Unión Territorial de Cooperativas

D. José M.^a Arnau Osuna
Representante Unión Territorial de Cooperativas

D. Manuel Gilabert Roca
Vocal de la Hermandad de Labradores de Villarreal

D. José Llopis Guinot
Vocal de la Hermandad de Labradores de Castellón.

D. Vicente Porcar Ramos
Vocal de la Hermandad de Labradores de Castellón

D. Federico Bellido Tárrega
Vocal de la Hermandad de Labradores de Benicasim

D. José M.^a Silvestre Esteve
Vocal de la Hermandad de Labradores de Artana

D. Mauricio Querol Pascual
Vocal de la Hermandad de Labradores de San Mateo

D. Miguel Traver Prats.
Representante del Grupo de Ganadería
D. Antonio Gil León

Representante del Grupo de Ganadería
D. Vicente Pesudo Claramonte
Jefe de la Hermandad de Labradores de Almazora

D. Vicente Navarro Romero
Jefe de la Hermandad de Labradores de Nules.

D. Tomás Betoret Persiva
Jefe de la Hermandad de Labradores de Torreblanca

D. Manuel Causanilles Pérez
Vocal de la Hermandad de Labradores de Castellón

D. Juan Llorens Casals
Jefe de la Sección Social de Castellón

D. Vicente Galarza Millán
Jefe de la Sección Social de Alcalá de Chivert

D. José Vernia Monzonis
Jefe de la Sección Social de Burriana

Bautista Cantavella Andrés
Jefe de la Sección Social de Almazora
D. Ramón Ripollés Miralles
Jefe de la Sección Social de Nules

CAMP SA

Mayor, 31.—Tel. 1410

Abastecimiento de carburantes líquidos a toda la Provincia
Jefe de la Agencia:
D. Tomás Sainz Molinero

Casa Provincial de Beneficencia

Plaza Fadrell, 1.—Tel. 1274

Director

Diputado D. Francisco Peñalver Soriano

Secretaría

D.^a Arminda Muñoz y Muñoz de la Espada.

Oficial

Sta. M.^a Carmen Suarez Martí

Capellán

Rvdo. D. Eladio Ajado Sanjuán

Casa de Socorro

P. Isabel la Católica, 29.—Tel 1444

Médicos

D. José Guallar Segarra
D. Agustín Rallo Segarra
D. Arturo Fabregat Tusón
D. José Sanahuja Gil
D. Francisco Ferragut Giménez
D. Antonio Villanueva Pelayo

Practicantes

D. José Sastre Sales
D. Ignacio Besalduch Barberá
D. José Meliá Alba

Casino Antiguo

Pl. Caudillo.—Tel. 2587

JUNTA DIRECTIVA

Presidente

D. Francisco León Font de Mora

Vicepresidente

D. José M.^a Reverter Girona

Tesorero

D. Remigio Nebot Aparici

Contador

D. José Luis Vicent Diaz

Secretario

D. Carlos Fabra Roldán

Vicesecretario

D. Enrique Huguet Carpi

Vocales

D. Francisco Fabregat Pérez
D. Manuel Rambla Torres
D. Manuel Aldeanueva Martínez
D. Inocencio Abad Cascajales
D. Fernando Basco Palmer
D. Vicente Serrano Llovet

Catastro Provincial de la Riqueza Rústica

Mayor, 126.—Tel. 1243

Jefe Provincial:

D. Vicente Bueso Ferrer.—Ingeniero Agrónomo

Peritos Agrícolas del Estado:

D. Salvador Roger Vázquez
D. Bernardo Boluda Mateu
D. José Ruiz de León Gómez
D. Ismael Renau Tarla

Jefe de Administración de 1.^a clase

D. Cristóbal Cazorla Leal

Jefe de Negociados:

D. José García Ochando
D. Cesáreo Domínguez Ares
D. Jesús Cereceda Soto
D. Sebastián Aranda Zalve

Auxiliar Administrativo:

D.^a Vicenta Tárrega Dols

Jefe del Servicio del Catastro de Urbana

D. Vicente Traver Tomás.—Arquitecto Perito Agrícola de Catastro de Urbana:

D. Emilio Benavent Lucas

Auxiliar Administrativo:

D. Manuel Rius Zunán

Círculo Cazadores San Huberto

Trinidad, 5—Tel. 1217

Círculo Mercantil e Industrial

Avda. José Antonio

JUNTA DIRECTIVA

Presidente:

D. Ricardo Gómez Armengol

Vicentepresidente 1.º:

D. Jaime Masip Cosin

Vicentepresidente 2.º:

D. José Monerris Cerdá

Tesorero:

D. Francisco Baynat Masip

Contador:

D. Jaime Riera Díaz

Secretario:

D. Ramón Ripoll Montañés

Vicesecretario:

D. José Pérez Bueso

Bibliotecario:

D. Enrique Ramos Sánchez

Vocales:

D. Juan Gómez Gómez
D. Rafael Ribes Pla
D. Manuel Millán Martínez
D. Antonio Branchadell Santamaría

Club Náutico

Escollera de Poniente.—Tel. 1336

Prestigiosa Sociedad fundada en 1930, que cultiva los deportes de carácter náutico, especialmente los de vela, remo y natación.

Toda su instalación está magníficamente montada, con sus cuartos par

cambiarse ropa y de aseo, terraza, salas de estar, reuniones y comedor, con servicio de restaurante, muy acreditado.

Pertenece a esta entidad lo más escogido de la buena sociedad castellonense.

La directiva esta compuesta:

Presidente:

D. José Folch Safont

Vicepresidente:

D. José Carreras Bellver

Secretario:

D. Juan Viñas Carpi

Vicesecretario:

D. Vicente Tárrega Mor

Tesorero:

D. Luis Briones

Contador:

D. Enrique Beltrán

Delegado Vela:

D. José Dolz

Delegado Remo:

D. José Ripollés

Delegado Natación:

D. Andrés Armelles

Conservador:

D. Vicente Prades

Vocales:

D. José Díaz Gimeno

D. Ramón Fabregat

D. Ramón Moliner

D. Gilberto Colón

D. José León

Srta. Enriqueta Ulldemolins

Srta. Rosa Sanz

Colegio Oficial de Abogados

Avda. José Antonio, 1 (Audiencia)

Junta de Gobierno Ilustre Colegio

Decano:

D. Manuel Breva Valls

Diputado 1.º:

D. José Ferrer Fornes

Diputado 2.º:

D. Alfonso Gil Maties

Tesorero:

D. Miguel Aparicio Bernad

Bibliotecario-Contador:

D. Manuel Segarra Tomás

Secretario:

D. Francisco Segarra Tomás

Delegado de la Mutualidad General de

Previsión Abogacía en Castellón:

D. Miguel Aparicio Bernad

Colegio Notarial de Valencia

Delegado en Castellón:

D. José Royo Marin, Mayor, 58-T. 1779

Colegio Oficial de Arquitectos

Caballeros, 14.—Tel. 2601

Presidente:

D. Manuel Romani Niquel

Secretario:

D. José Meyer Sorni

Tesorero:

D. José Luis Gimeno Barbería

Colegio Oficial de Agentes Comerciales

Mayor, 87.—Tel. 1655

Presidente:

D. Manuel Rodríguez Dolz

Vicepresidente:

D. Pedro Puerto Andrés

Secretario:

D. Julio Aguilar Cabedo

Tesorero:

D. Eduardo Rosell Soriano

Contador:

D. Manuel Aragón Ahís

Vocales:

D. Ricardo Vedri Torres

D. Horacio Orensa Ribelles

D. José Medina Monfort

D. José M.^a Vicent Fauró

Colegio de Corredores de Comercio

Mayor, 45.—Tel. 2260

Sindico Presidente:

D. Rafael Fabra Compte

Secretario:

D. Alejandro Marín Buch

Colegio Oficial de Farmacéuticos

Avda. Capuchinos, 3.—Tel. 2388

Presidente:

D. Manuel Segarra Ribes

Tesorero:

D. Francisco Cabedo Pla

Secretario:

D. Pedro Legido Gómez

Colegio Oficial de Médicos

Enmedio, 128.—Tel. 2073

Junta de Gobierno del Ilmo. Colegio

Colegiados de Honor:

D. Juan Bta. Torlá Pallarés

D. Vicente Gea Mariño

Presidente Honorario:

D. José Pérez Mateo

Presidente:

D. Pedro Muñoz Izquierdo

Vicepresidente:

D. Eugenio Torres Benedito

Secretario General:

D. José Sanahuja Gil

Vicesecretario y vocal representante de asistencia libre:

D. Vicente Albiach Nacher

Vocal representante de A. P. D:

D. Enrique Casáns Diaz

Vocal representante de Sanidad Nacional:

D. Antonio Giménez García

Vocal representante de F. E. T. y de las J. O. N. S:

D. Francisco Llopió Albiol

Vocal representante de C.A.S.O.E:

D. Pedro Botella Fuig

Colegio Oficial de Procuradores

Avda. José Antonio, 1 (Audiencia)

Presidente:

D. Manuel Benedito Redón

Secretario-Contador:

D. Daniel Gomis Montoliu

Tesorero:

D. Joaquín Bagán García

Colegio Oficial de Secretarios, Interventores y Depositarios de Administración Local

Mayor, 37

Presidente:

D. Miguel Ruiz Esteller

Secretario:

D. Manuel Doménech Ferrando

Colegio Oficial de Veterinarios

Mayor, 27—Tel. 1772

Junta de Gobierno

Presidente:

D. Félix Escudero Solano

Secretario:

D. Ernesto García Celades

Jefe Sección Económica:

D. Francisco Ripollés Ejarque

Jefe Sección Técnica
D. Joaquín Edo García

Jefe Sección Social:
D. Enrique Mulet Claramonte

Correos

Administración Principal:
D. Vicente Bayarri Cervera
Segundo Jefe Interventor:
D. Ricardo Sánchez Gozalbo

Técnicos:
D. José M.^a del Prado Balaguer
D. Luis Herrero Salvador
D. Inocencio Abad Cascajares
D. Angel Gil Silvestre
D. Emilio Santacruz Tejedor
D. Eduardo Moll Moll.
D. Francisco García López
D. Francisco Peris Seder
D. Luis Alloza Miguel
D. Enrique Meseguer Almela
D. Angel García-Diago Lerma
D. Ramón Aymerich Borillo
D. Manuel Peris Seder
D. José Pradells Almer
D. Julio Sánchez Llopis
D. Antonio Mezquita García
D. Rafael Company Molina

Cruz Roja

Mayor, 81—Tel. 2.008

Presidenta de Honor:
Ilma. Sra. D.^a María Juan Herrero
Presidente Delegado:
Ilmo. Sr. Andrés Villaescusa

Vicepresidente:
D. Francisco Artola Tomás
Secretaría:
Srta. Conchita Gironés y Alloza.
Tesorera;
Sra. D.^a Isabel Vicent de G.
Contador:
Sr. D. Manuel Visquert García
Jefe de Ambulancias:
Sr. D. Miguel Sanmillán
Jefe de Enfermeras:
Srta. Inés Sarconfandos
Administradora:
Sra. D.^a Isabel Sanz Blanco

Cuerpo Consular

Consulados

República Dominicana: Honorable Sr.
D. Ramón Salvador Monferrer.—Cónsul
Decano.—Mealla, 77 Telf. 1478

Viceconsulados

Noruega: Don Enrique Gimeno To.
más, Trinidad 85.—Telf. 1911.

Agencias Consulares

Bélgica: D. Severino Ramos Feltrer,
Mayor, 109.—Telf. 2185.

Francia: D. Lucien Boucher, Pl. Borrull
9.—Telf. 2385.

Italia: D. Tiberio D'Amato.—Avd. Dr.
Clará, 35.—Telf. 1269



Sociedad veterana que fué instituida para la formación y cultura física y fomentar la práctica de los deportes no profesionales.

Cuenta en sus listas con un buen número de practicantes que han obtenido los máximos títulos nacionales y regionales; habiendo representado a España en torneos internacionales con acierto y notable éxito.

El domicilio social, provisional, está instalado en la Avd. Hermanos Bou, núm. 8. Su presupuesto está sujeto a las aportaciones de los socios y se dedica, dentro de la máxima honradez, a sus diferentes Secciones Deportivas.

La Directiva la integran:

Presidente:
D. Marino Ferrer Clarós.
Vicepresidente:
D. Vicente Pascual Mateu.
Secretario:
D. Senen Porcar Arnal.
Tesorero:
D. Vicente Folch Safont.

Vocal Atletismo:
D. Pedro Bombardó Serra
Baloncesto:
D. Miguel Moliner Comiu.
Excursionismo:
D. Manuel Carot Juan.
Tenis-Mesa
D. Manuel Balaguer Champhuis.
Balonmano:
D. Roberto Pérez de Heredia
Divulgación Deportiva:
D. Juan Moliner Comin.

Delegación de Industria

Fola, 44—Tel. 1536

Ingeniero Jefe.
D. Casimiro Meliá Tena.
Ingeniero Subalterno:
D. José Ramos Vizaco.
Ayudantes:
D. César Arredondo.
D. Emilio Ocaña.

Diputación Provincial

P. las Aulas, Centralilla Telefónica 1914
Presidente:
Ilmo. Sr. D. José Ferrandis Salvador.
Vicepresidente:
D. Francisco Gimeno Sagarra.
Diputados de representación municipal:
D. Juan Temprado Matamoros, del Partido de Albocácer.
D. Vicente Peris Nacher, del Partido de Castellón.
D. Julio Bonet Vilar, del Partido de Lucena del Cid

D. Teodosio Singüesa Virgos, del Partido de Morella.

D. Joaquín Calzada Pérez, del Partido de Nules.

D. Agustín García Girona, del Partido de San Mateo.

D. Inocencio Montaña Bosch, del Partido de Segorbe.

D. Sebastián Baila Tosca, del Partido de Vinaroz

D. Fernando Hernando Agost, del Partido de Viver.

Diputados de representación corporativa:

D. Vicente Adsuara Peris
D. Antonio Fabregat Cardona.
D. Francisco Gimeno Segarra
D. Francisco Peñalver Soriano.

Diputado Delegado en el Hospital Provincial.

D. Vicente Adsuara Peris.

Diputado-Delegado en el Hogar Provincial San Vicente.

D. Francisco Peñalver Soriano.

Diputado-Delegado en la Sección de Obras y Vías.

D. Francisco Gimeno Segarra.

Secretario;

D. José Cid López.

Interventor:

D. Vicente Piris Bisbal.

Depositario:

D. Manuel Usó Candau.

Jefe Sección Administración Local.

D. Cayetano Bigné Roig.

Oficial Mayor de Intervención.

D. José Albi Martín.

Ingeniero de la Sección de Obras y Vías

D. Adolfo Machinandiarena Sánchez.

Arquitecto de Construcciones Civiles

D. Luis Ros de Ursinos y Polo de Bernabé

Dispensario Antituberculoso

Pérez Galdós, 13—Tel. 2213

Director:

D. Vicente Puig Ramírez

Dispensario Antivenereo

Pérez Galdós, 9—Tel. 1293

Director:

D. Francisco Cantó Ibáñez

Dispensario de Puericultura e Higiene Infantil

Escultor Viciano, 3—Tel. 2033

Puericultor:

D. Vicente Sancho Pascuau

Maternólogo:

D. Fernando Velo Temez

Odontólogo:

D. José Carreras Bellver

Oftalmólogo:

D. José María Menezo Alvarez

Otorrinolaringólogo

D. José Campos Peña

Distrito Forestal

Trinidad, 5—Tel. 2074

Ingeniero Jefe:

D. Federico M.^a Roquet-Jalmar y Oms,

Ingeniero 2.^o Jefe:

D. José M.^a Babé y Goncer

Ayudantes:

D. Rgmon París Muñoz

D. Enrique Navarro Martí

Habilitado:

D. Agustín Miralles Membrado

Educación y Descanso

Plaza M.^a Agustina.—Casa Sindical

Tiene varias instalaciones de los siguientes deportes:

Atletismo, Baloncesto, Boxeo. Ciclismo, Fútbol, Hokey, Natación, Tenis de Mesa, Teatro y Cine, Coral Polifónica, Pintura y Escultura, Excursiones y Viajes, Ajedrez, Balonmano, Tiro y Caza.

Jefe de la obra:

José de Sanmillán

Jefe de Deportes:

Manuel Benet

Auxiliar Mecanógrafa:

Elvira Aguilar

Enseñanza Primaria

Delegado Administrativo:

D. Anselmo Coloma Verdú

Secretario:

D. Adolfo Campoy del Cacho

Personal subalterno:

D. Rafael Niñerola Baila

Inspectora Jefe:

D.^a Isabel Muñoz-Delgado Murcia

Inspectora Secretaria:

D.^a María Teresa Coloma Dávalos

Escuelas del Magisterio

Escuela masculina

Director:

D. Ramón Royo Benlliure

Secretario:

D. Felipe Sáiz Salvat

Escuela femenina

Directora:

D.^a A. Gloria Camphuis Fernández.

Secretaria

D.^a M.^a Angeles Fabregat Aparici

Profesorado:

D.^a Gloria Camphuis Fernández, Profesora numeraria de Pedagogía

D.^a Manuela Duque Sánchez, Profesora numeraria de Literatura

D.^a María Cruz Villar Pérez, Profesora numeraria de Matemáticas

D. Felipe Sáiz Salvat, Profesor numerario de Matemáticas

D. Cesar Díez de las Heras, Profesor numerario de Geografía e Historia

D. Ramón Royo Benlliure, Profesor especial de Religión

D.^a M.^a Cristina Sánchez Varó, Profesora especial de Música

D.^a Elísa Balaguer Gonel, Profesora especial de Dibujo

D. Agustín Zaragoza Serret, Profesor especial de Francés

D.^a Ildelfonsa Soler Sorní, Profesora adjunta de Física-Química y C. Naturales

D.^a Josefina Sales Boli, Profesora adjunta de Labores

D.^a M.^a del Pilar Mas Blasco, Profesora adjunta de Letras

D.^a M.^a Angeles Fabregat Aparici, Profesora adjunta de Filosofía

D.^a Lidón Coll Sebastián, Profesora de Educación Física

D.^a Pilar Castell Edo, Profesora de Enseñanzas de Hogar

Personal administrativo:

D. Manuel Balaguer Camphuis

Personal subalterno:

D. Joaquín Alcón Puerto, D.^a Basilisa Segarra Ortí y D.^a Natividad Martí Simarro

Graduada Aneja E. Magisterio

Director:

Manuel Ros Ruiz

Maestras:

María de la A. Martín Gil, María A. García Sánchez, Teresa Alegre Brevia,

Juana Pérez de Heredia, María S. Ros Gargallo, Piedad Andrés Villarroya.

Grupo «Mártires Magisterio»

Maestros:

Francisco Roca Segarra, Severino Mercé Dos, Victor de la Torre Carbonell, Juan B. Boix Chaler.

Maestras:

María de la C. Blasco Escrig, María A. Martínez Lloréns, Rosario Jarque Miralles, Antonia Clemente Palomares, Patrocinio Santamaría Arandez.

Grupo «Ejército»

Maestros:

Emilio Miralles Selma, José Novales Buisán, Aurelio Vitores Villar, Manuel Pastor Miralles, Rafael Solvez Ramírez, Jesús Lohera Ruiz, Juan J. Corbalán Dolz.

Maestras:

Isabel Robres Díaz, Emilia Calatayud Ordiñana, Mercedes Sales Boli, Dolores González Navarro, Amparo Martell Delás

Grupo «La Trinidad»

Maestras:

Virginia Pachés Mollá, Isabel Corral García, María Polo Azorín.

Grupo «Serrano Suñer»

Maestros:

José Sangrador Polanco, Antonio Armelles Doménech y Vicente Macho Hernández.

Maestras:

Milagros Fernández Vázquez, Carmen Martínez Masiá, Magdalena Beltrán Adell, Dolores Cheza Plá, Pilar Roig Roig, María M. Herrera Prats y Bibiana Ripollés Giner

Grupo «Cervantes»

Maestros:

Angel Ortega Barberá y Francisco A. Soler Sorní

Maestras:

Julia Soriano Jarque, Antonia Nebot Climent, María del C. Sos Ramos, y Alicia García Palacios

Grupo «Obispo Climent»

Maestros:

José Espín García, Pascual Marín Navarro, Manuel Monzonís Franch, José Torres Martínez, Francisco Iturralde del Pozo y Vicente Fabregat Balaguer

Maestras:

Ana M.ª Bonet Ibáñez y Nieves Pérez Martínez

Grupo «Aulas»

Maestras:

Carmen Segarra Causanilles, Dolores Erdozain Lacort, Sofía Andrés Cuartero, Atanasia Blanco Sastre Antonia Rallo y Francisca Martínez Herranz.

Grupo Beneficencia

Maestros:

D. Santiago Soler Godes, D. Juan Cuca-la Barberá y D. Miguel Sanchis Cervera

Maestra:

D.ª María del C. Sanz de Bremond

Grupo Archicofradía Ntra. Sra. de los Desamparados

Maestros:

D. Manuel Llanes Alamán y D. Levi Castor Roda Roda

Grupo Purísima Sangre y Sagrada Familia

Maestro:

D. Francisco Falomir Quintana

Grupo «Sto. Dominguito del Val» Purísima Sangre

Maestra:

D.ª María E. Alegre Fabra

Escuelas Parroquiales «Santa María»

Maestras:

D.ª Encarnación Torlá Meseguer y doña María del C. Climent Grao

Escuela preparatoria del Instituto «Francisco Ribalta»

Maestros:

D. Marcial Millán Martínez y D. Juan Marín Casanova

Maestra:

D.ª M.ª Teresa Campoy del Cacho

Escuela preparatoria E. Trabajo

Maestro:

D. Miguel Campos Blasco

Maestra:

D.ª M.ª Dolores Fabra Compte

Escuela Hogar

Maestra:

D. Primitiva Domingo Pérez

Escuela Hogar «Sierra Espadán»

Maestros:

D. Joaquín Roca Adell, D. Alvaro Molmeneu Vives y D. Vicente Pascual Roig

Escuela Reformatorio «Tribunal de Menores»

Maestro:

D. Vicente Meseguer Puig

Escuela Sindicato Textil

Maestro:

D. Antonio Gutiérrez Esteve

Escuela Hermandad de Labradores

Maestro:

D. Carlos Fabra Roldán

Escuela Sindicato de Transportes

Maestro:

D. Luis Martínez Nogueras

Escuelas del Grao de Castellón

Escuela Unitaria núm. 1 y 2

Maestros:

D. Benito Martínez Ena y D. Ramón París Martínez

Escuela Orientación Marítima

Maestros:

D. Juan Bta. Albiol Ayet, D. Antonio Selma Antolí y D. Manuel Desflis Blasco

Escuela Unitaria núm. 1, 2 y 3

Maestras:

D.ª Manuela Pardo Cajal, D.ª Adela Segarra Ortí, Josefina Rozalén Sales

Escuela de Párvulos núm. 1 y 2

Maestras:

D.ª Miguela Loras Izquierdo y D.ª María del R. Revest Roig

Escuela Orientación Marítima

Maestras:

D.ª Guadalupe Sáiz Muñoz y D.ª María del P. Serva Nova.

Ermitas

María Magdalena

Primitivo Castalia, a siete kilómetros de la capital en la carretera general de Barcelona.

Nuestra Señora del Lidón

Patrona de la Ciudad a dos kilómetros, paseo desde la Plaza María Agustina.

Nuestra Señora de la Salud

P. Yesares

San Isidro

P. Gumbau a dos kilómetros

San Jaime

P. Fadrell, a cuatro kilómetros

San José

P. Sensal, a dos kilómetros

San Juan del Río

P. Bobalar, a dos kilómetros

San Roque

P. Canet, a cuatro kilómetros

Falange Española Tradicionalista y de las J. O. N. S.

Jefatura Provincial

Pl. Caudillo, 4—Tel. 1500

Jefe Provincial:

Cam. Luis Julve Ceperuelo

Subjefe-Provincial:

Cam. Fernando Herrero Tejedor

Inspector Provincial:

Cam. Ricardo Montoliu Galán

Secretario Local:

Federico de Francia

Tesorero Provincial:

Cam. Antonio Vega Henares

Delegado Provincial de la Vieja Guardia:

Cam. Manuel Piñón Belmonte

Secretario Provincial de la Vieja Guardia:

Cam. Francisco Tormo Ribes

Delegado Provincial de Excautivos

Cam. José Muñoz Alvarez

Secretario Provincial de Excautivos

Cam. Salvador Gracia

Delegado Provincial de Excombatientes

Cam. Pedro Ruiz Meliá

Delegada Provincial de la Sección Femenina

Cam. Josefa Fca. Sancho Pérez

Secretaria Provincial de la Sección Femenina

Cam. Carmen Montañés Padilla

Jefe Servicio Provincial Justicia y Derecho

Cam. José Royo Marín

Jefe Servicio Provincial de Sanidad

Cam. Federico de Francia Pascual

Delegado Provincial del Frente de Juventudes

Cam. Gaspar Armelles Linares

Jefe Dep. Pro. Seminarios

Cam. Rodrigo Beltrán Valls

Secretario Dep. Pro. Seminarios

Cam. José Sánchez Adell

Delegado Provincial Educación Nacional

Cam. Eduardo Fernández Marqués.

Secretario Prov. Educación Nacional

Cam. Adolfo Campoy del Cacho

Jefe Provincial del S.E.M.

Cam. Antonio Armelles Doménech

Lugarteniente Pro. de la Guardia de Franco

Cam. Vicente Tárrega Mor

Ferrocarriles

Explotación por el Estado

Línea de Onda al Grao de Castellón y
Villarreal a Puerto de Burriona.

Plaza Borrull, 1—Tel. 2034

Ingeniero Encargado de la Línea

D. José Iglesias Valiente

Jefe de Depósito y Talleres

D. Antonio Arcusa Calatayud

Inspector de Movimiento

D. Fermín Negro Gimbernat

Asentador de Vía y Obras

D. Juan J. Fernández García

Personal de Oficinas

Jefes de Negociado

D. Vicente Aguilera Dolz

D. Santiago Sedeño Rodríguez

D. Manuel Aguarta Usieto

Srta. Dolores Mateu Oliva

Oficial 1.º

Srta. Sabina Bartolomé López

Sra. Concepción Rubert Ramos

Oficial 2.º

D. Francisco Aguilera Fabra

Auxiliares Administrativos

D. Tomás Vicent Alonso

D. José Linares Mayor

Taquimecanógrafa

D.ª Ana Fernández Ruiz

D.ª Catalina Fernández Ruiz

R. E. N. F. E.

Pl. de España

Insp. 47.º Sección Explotación

D. Angel Gaitar

Subinspector

D. Vicente Segarra



DESTILERIAS MARINO FERRER

LICORES, ANISADOS
COÑAC, MISTELAS

Av. Hnos. Bou, 8 - Tel. 1846

CASTELLON

S. DE VALLS CLIMENT



Materiales de Construcción

Portland SANSON - Uralita

Almacén y Molino de Sal

Consignatario

Herrero, 6 Teléfs. 1880 - 1573

CASTELLON

TRANSPORTES

Pascual Viciano

Concepción Arenal, 26

Teléfono 2382 (particular)

Despacho: Calle Alloza, 115 - Tel. 1576

CASTELLON

Viuda de Enrique Gimeno

CONSIGNATARIO
Transportes Marítimos y Terrestres

Telegrams. WORK Teléfs. { 1911
1639
2517 (Grao)

Trinidad, 85 CASTELLON

CRISOL FABRICA DE AZULEJOS

Marca registrada Manufactura del barro

J. SORIANO GAUDI

Oficinas: Paseo Ribalta, 8 - Tel. 1484

Zócalo de estilo en relieve
Cacharrería artística

Tejas morunas vidriadas
Azulejería en general

Camino del Mar Direc. telegráfica:

Teléf. 1369 SORIGAUDI

CASTELLON

Reparación de Automóviles y Maquinaria Agrícola e Industrial

Talleres LEVANTE

NAVARRO - RUBERT

Pelayo del Castillo, 16 (Herrero 14)

CASTELLON

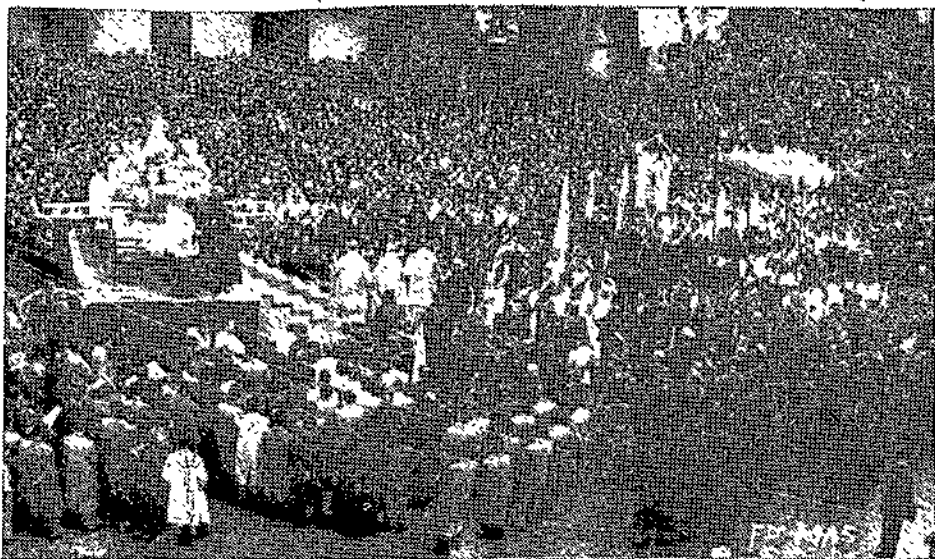

Momento recordatorio de la Coronación de la Virgen del Lidón, en que la población entera invade la plaza de la independencia—fotografado al pie— y el inmenso griterío de vivas y entusiasmo confundido con los himnos de gloria de todas las campanas lanzadas al vuelo, es plegaria que del alma de la ciudad se eleva a los cielos, hasta la Santísima Virgen, en acción de gracia por los dones divinos derramados con generosidad sobre ésta católica tierra.

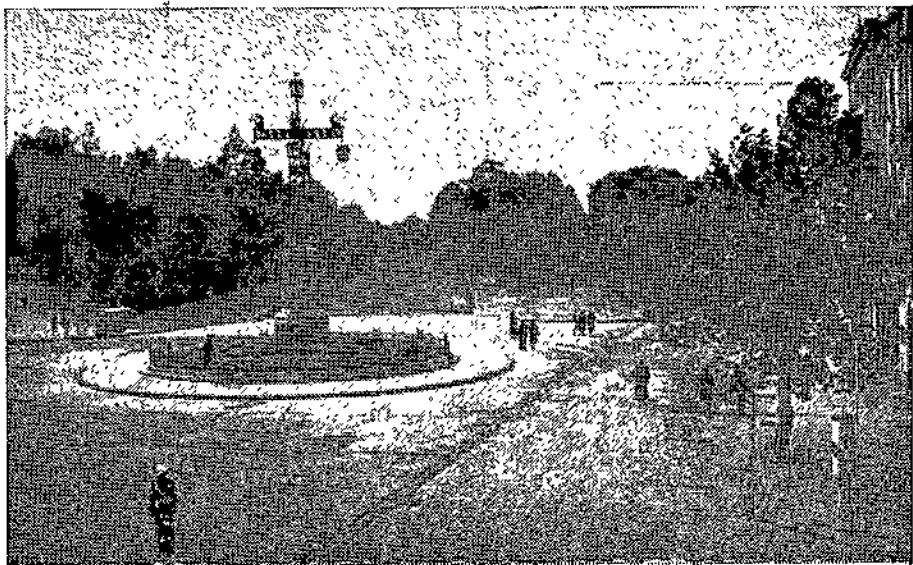

Excmo. Sr. General de Brigada,
D. LUIS HERNÁNDEZ ALVARO
Governador Militar de la Provincia

Transportes MESEGUER

Ximénez, 10 Castellón

Pescados BuonamisisFábrica de Salazones
Exportador de pescado fresco
Teléfono 2230 Buonavista, 24 Castellón-Grao**"El Campanar"**Vinos al detall
Especialidad en
Jerez y MontillaCírculo Nebot Segura
Colón, 4 Tel. 2811 CASTELLON**Vicente Babiloni Morera**Contratista de Obras
Pintor Montoiu, 17 CASTELLON**Tejidos SANAHUJA**Fantasías en Tejidos
Señora y CaballeroJosé María Sanahuja Catalán
Colón, 21 CASTELLON Teléfono 1589**TEJIDOS**

Manuel Blay Tirado

PAÑERÍA
CAMISERÍA
FANTASIAS PARA SEÑORA
ALGODONESColón, 36
Tel. 2644
CASTELLON**JOAQUIN FABREGAT SALES**Agente Comercial Colegiado
Agente Libre en Seguros, Colegiado

Antonio Maura, 2-Tel. 1548-Castellón

José García García, Hnos.Reparación de toda clase de calzados
ALPARGATAS DE PAÑO
Especialidad en calzado de Artesanía a la medida

Ronda Mijares, 71 - CASTELLON

Antonio Colomina Vivar

Contratista de Obras Públicas

Lucena, 9 Tel. 2354 Castellón

Horno y Panadería**Antonio Palau Casanova**

San Pedro, 11 Grao Castellón

JUAN FORNES MIRALLES

Artículos de Pesca

Buonavista, 12 Grao Castellón

Transportes Manuel Casanova

"LA PERLA"

Amadeo I, 1 Castellón Teléfono 1458

Jefe de Oficinas

D. Celedonio Torres

Jefe de Estación

D. Saturnino Sánchez

Inspector de Tráfico

D. Ismael Serrano

Inspector de Intervención

D. Daniel Castañón

Sobrestante de Vías y Obras

D. Victoriano Montoya

Jefe de Reservas

D. Miguel Boscar

Visitador Princiipal Material Móvil

D. Jaime Champel

Servicio de Reclamaciones**Agente de Investigaciones**

D. Conrado Pons.

Jefe Subsector Vigilancia

D. Francisco Aro

Fiscalía Provincial de Tasas

Calvo Sotelo, 2-3.º—Tel. 1954

Fiscal Provincial

Ilmo. Sr. D. Modesto Eraso Rodríguez

Secretario

D. Angel Valcárcel Bosque

Jefe de Negociado de Justicia

D. Fernando de Val Marco

Jefe de Contabilidad

D. Joaquín Osca Alós

Fiscalía de la Vivienda

Calle Caballeros, 14, bajos—Tel. 1945

Fiscal

D. Alfonso Gil Maties

Secretario

D. Daniel Gimeno

Auxiliar

D. José Planas Nonell

Mecanógrafa**Vacante****Ordenanza**

D. Jose Gómez Vedri

Asesores TécnicosArquitecto, D. Vicente Traver
Aparejador, D. Emilio Benavent**Médicos**D. José Jiménez Gómez
D. Eugenio Torres Benedito**Gobierno Civil**

Mayor, 114—Tel 2050

Excmo. Sr. D. Luis Julve Ceperuelo
Secretaría General.—Tel. 1800

Ilmo. Sr. D. Bernardino Gauchía Bertrán

Jefes de NegociadoD. Fernando de Val Marco
D. Rafael Carrere Blanes
D. Salvador Bataller Castelló**Auxiliares**Srta. Teresa Martín Sierra
Srta. Francisca Sánchez Cardona
Srta. Ana M.ª Almansa Granada
D. Pedro Garrido Gutiérrez
Elvira Ramos Sichert**Porteros**D. Ricardo Cruz Armá
D. Jerónimo Peribáñez Martín
D. Miguel Acin Labarta**Gobierno Militar**Nueva Avda. al Mar
Centralilla 2304**Gobernador Militar**Excmo. Sr. General de Brigada, D. Luis
Hernández Alvaro**Ayudante**Comandante de Infantería, D. Manuel
Melchor Scott-Glendonwyn**Secretario**Comandante de Infantería, D. Victoria-
no Moreno Sabio**Guardia Civil
Comandancia**Cuartel: Félix Breva, Tel. 1212.—Destaca-
mento Lidón.—Tel. 1313Tercio 33; Oficinas: Enmedio, 96—T. 2688
Coronel Jefe

Ilmo. Sr. D. José Cumbre Teclé

Teniente Coronel

D. Antonio Palacio Buitrago
 Comandante 2.º Jefe
 D. Maximino Lobo Navascués
 Capitán de la Compañía
 D. Ramón López Gómez
 Capitán Cajero
 D. Adolfo Díaz Evangelista
 Capitán Auxiliar
 D. Manuel Martínez Hernández
 Comandante de Puesto
 Brigada, D. Angel Bardina Revilla

Guardia Municipal

Pl. Mayor (bajos Ayuntamiento)—T. 1983
 Inspector Jefe
 D. Benito Ferro Bahamonte

Hacienda

Mayor, 114

Delegado

Ilmo. Sr. D. Joaquín Fernández y Fernández Cormenzana
 Administrador de Rentas Públicas
 D. Remigio Nebot Aparisi
 Interventor
 D. Vicente Silla Lambies
 Administrador de Propiedades
 D. Mariano García Puyol
 Tesorero
 D. Timoteo Montón Martínez
 Inspector Jefe
 D. Manuel Mateu Martínez
 Jefe de la Sección de Usos y Consumos
 D. Ildefonso Berenguer Verdú
 Jefe de la Sección de la Renta
 D. Ricardo Villar Martínez

Hermandad Sindical de Labradores y Ganaderos

Jefe
 D. Luis Ros de Ursidos y Polo de Bernabé
 Secretario
 D. Alfonso Gil Maties

Vocales por elección

D. Francisco Vallés Navarro, D. Vicente Mut Ramos, D. Salvador Miralles Monroig, D. Joaquín Fabregat Sales, D. Francisco Pardo Claros, D. José Llopis Guinot, don Manuel Font Martínez, D. Vicente Cabedo Pla, D. Miguel Juan Marco, D. Manuel Cousanilles Pérez, D. Vicente Agut Gómez, D. Manuel Causanilles Fabregat, D. José Ramón Rubio, D. José Badenes Pallarés, D. Vicente Porcar Ramos, D. Agustín Beltrán Lliberés, D. Manuel Bartoll Nebot, y D. Emilio Barrachina Miravet

Vocales natos

Jefe Cooperativa San Isidro.
 Jefe Cooperativa Cámara Agrícola
 Jefe Cooperativa La Fertilizadora
 Presidente del Sindicato de Riegos
 Presidente del Grupo Arroceros

Sección Social*Jefe*

D. Juan Lloréns Casals

Vocales

D. Manuel Juan Ventura, D. Vicente Verchili Meliá, D. Ramón Claros Torres, don D. Jaime Bellés Saura, D. Vicente Caudet Ortíz, y D. Ignacio Chaler Viciano

Hospital Provincial

Avda. Doctor Clará—Tel. 1260

Diputado Director

D. Vicente Adsuara Peris

Secretario

D. Joaquín Castelló Segarra

Oficiales

D. Casildo Rodríguez Pérez, D. Carlos Vilar Llop y D. José Arzo Ambou

Servicio de Cirugía

Médico Decano, Dr. D. Luis Batalla González

Salas de Medicina

Dr. D. Julio Roca Chillida y Dr. D. Vicente Altava Alegre

Enrique Bauzá Ramón**CONTRATISTA DE OBRAS**

Teruel, 38

Castellón

**Taller de
Carpintería****ARGOES**

Avenida de Almazora, 1 Castellón

*MARMOLES - Escultor Tallista***J. BELTRAN MEDALL**

Despacho: Ricardo Carreras, 4

Taller: Santo Tomás, 12 CASTELLON

José M.ª Piñón Segarra

Zumos Vegetales

Gran Vía, 72 CASTELLON

FABRICA BEBIDAS CARBONICAS

Espumosos **Albiol**

Pelayo, 33 y 35 Castellón

Manuel Almela Tomás*Agente de la Propiedad Inmobiliaria*

Barrachina, 1 CASTELLON Telf. 2171

José Miralles López**Contratista de Obras**Herrero, 61
CASTELLON*Federico Vilar García***SASTRE**San Vicente, 31 - 1.º Teléfono 2665
CASTELLON**APARATOS RADIO**

CÁLCULO Y BOBINADO TRANSFORMADORES - INSTALACION APARATOS COCHE

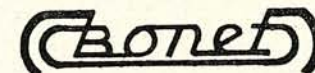

Plaza Borrull, 1 CASTELLON

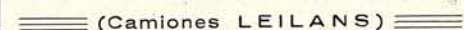
TRANSPORTES GENERALES

Luis BELENGUER EscoínAvda. Virgen de Lidón, 34-Teléfono 2561
CASTELLON**JUAN MARTI****MUEBLES**

Deán Martí, 2-2 A - Castellón - Telf. 1607

Bar "VAQUERET"**Jaime Valls Monferrer***Café - Vinos - Licores - Cerveza*

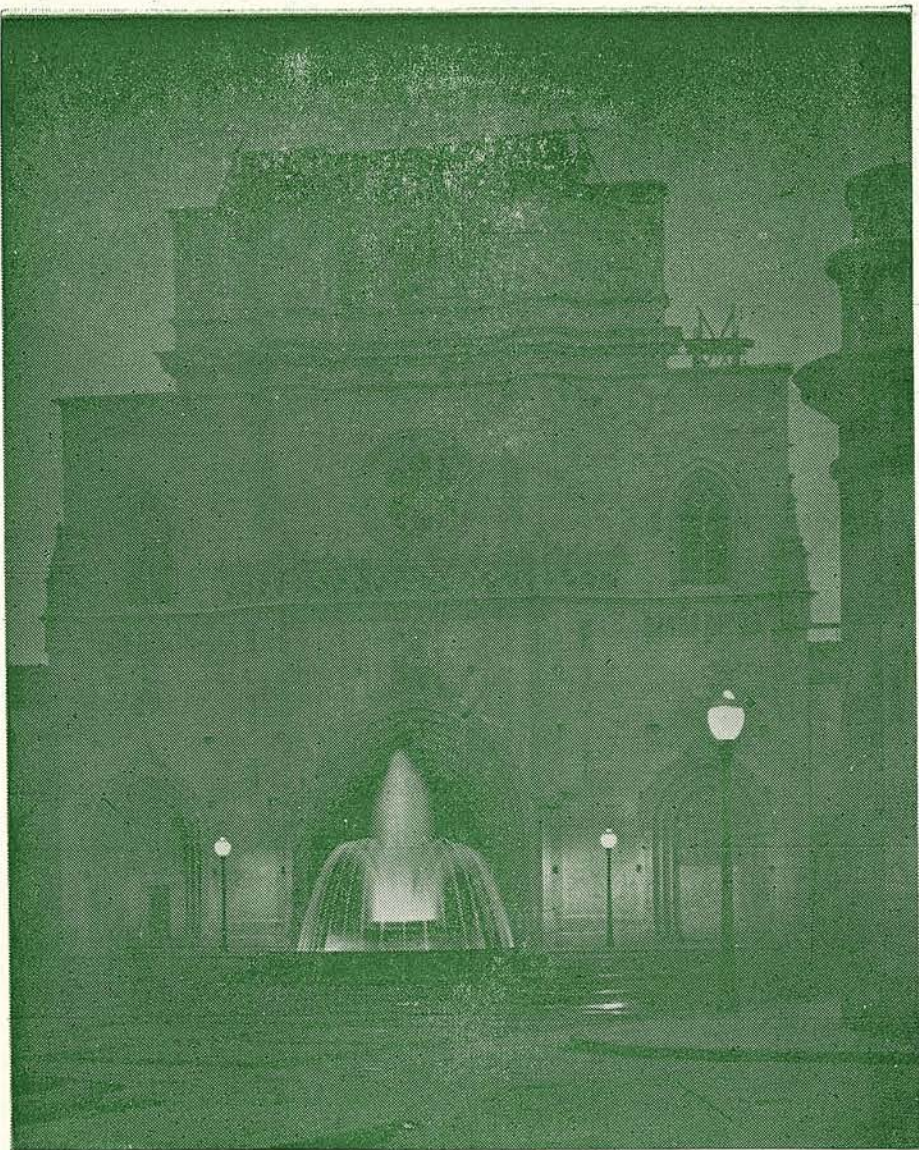
Ronda Mijares, 86 Castellón



Monumental fuente luminosa con que se jalona la Plaza Mayor, para acompañar con el cantarino arrullo de las aguas, las festividades sacras de nuestra Iglesia Arciprestal.

Fotografía de M. Castellví; cedida amablemente por Establecimientos NAVARTE

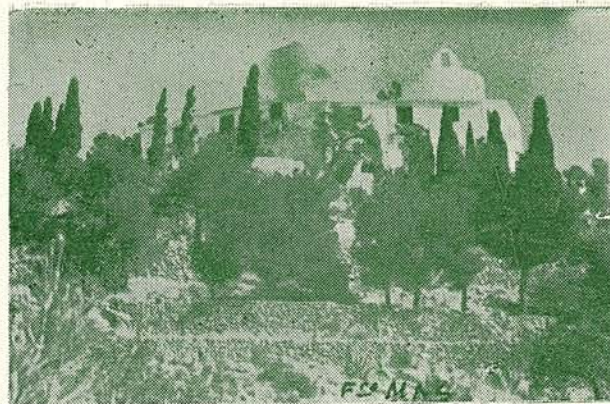

En la meseta de una colina, situada a seis kilómetros de la Capital, se levanta el ermitorio erigido para perpetuar en piedra el primer emplazamiento de Castellón. Sus muros, restos milenarios de un castillo medieval, guardan en su recinto la imagen de Santa María Magdaléná.



El artístico conastillo con 1.000 docenas de claveles que figura en la tradicional Cabalgata del Pregó, desfilando a hombros de labradores castellonenses, por la capital de España, con motivo de la Feria Internacional del Campo.



INDUSTRIAS CARNICER

Fábrica de Jabones y derivados

«ALCALATEN»

«ARCO»

P. Morella, 42 CASTELLON Teléfono 1910

Genaro Llach Rubert

Agente de la Propiedad Inmobiliaria

P. del Rey, 39

CASTELLON

Francisco Urrea Cardona

CARPINTERIA MODERNA

Ronda Mijares, 28

CASTELLON

Cuadra

"TAFOLET"

Compra-venta
de ganados equinos

Dr. Clará, 69

CASTELLON

Hijos de JOSE AMELA FUSTER, S. L.

FABRICAS DE TEJIDOS

Despacho Central en CASTELLON: Moyano, 15 - Teléfono 1648

FABRICA DE JABONES

Beltrán

Hermanos, S. R. C.

Marcas

«EL LORITO»

«BELTRAN»

«CASTALIA»

Barrachina, 13 y 15-Teléfono 1872

CASTELLON

VICENTE ROIG SOLER

Almacén de trapos
y desperdicios en general

Félix Breva, 13

CASTELLON

TRANSPORTES
"LA PLANA"

(Nombre y marca registrados)

Consulado, 17
Teléfono 21-23-79

BARCELONA

CASTELLON:

Marqués de la Ensenada, 35

MORELLA:

Plaza de Colón, 11

Pabellón de Niños

Dr. D. Pedro Muñiz Izquierdo.

Oftalmología

Dr. D. José María Menezo Alvarez

Ginecología

Dr. D. Fernando Velo Arenós

Otorinolaringólogo

Dr. D. Manuel Agut Arenós

Médico Encargado de Anestesia

Dr. D. Luis Cenís Almela

Médicos de Guardia

D. Víctor Vázquez Añón, D. Teófilo

Alonso Ortega, D. José María Alegret

Llisterri y D. Antonio Corbacho Vázquez

Practicantes

D.ª Herminia Lafuente Ramos, D. Vicente

Muriach Dealbert, D. Ramón Pallarés

Guimerá, D. Benedito Jovaní Mas, D. Juan

Ramírez Goda, D.ª Francisca Pau Chiva,

D. Vicente Bellido Rubio, D. Manuel Piñón

Belmonte, D. Manuel Vidal de Dios, don

Enrique Viciano Usó y D. José López Díaz

Religiosas de la Consolación

Superiora y Administradora, Sor Jacinta

Serrano

Capellán

Rdo. D. Jaime Sagols Sales

Iglesias

Arciprestal

Plaza Mayor—Tel. 1292

Cristo Rey

Avda. Dr. Clará (Hospital Provincial)

Nuestra Señora de la Consolación

Isabel Ferrer, 39—Tel. 2110

Nuestra Señora de la Soledad

San Roque, 190

Nuestra Señora de los Desamparados

Gobernador, 32—Tel. 1803

Sagrado Corazón de Jesús

Cruces de Enmedio y Colón (Cuatro Es-

quinas)—Tel. 2030

San José

Gobernador, 90 (Convento Carmelitas

Descalzas)

San Miguel

Enmedio, 27

Santísima Trinidad

Plaza de las Escuelas Pías—Tel. 1220

Santo Domingo

Plaza Fadrell (Casa Provincial de Bene-
ficia)

Siervas de Jesús

Ramón y Cajal, 27

Virgen del Carmen

Ros de Ursinos, 55—Tel. 2092

Información y Turismo

Delegación Provincial del Ministerio

Plaza del Generalísimo, 4-2.º Tel. 1218

El Ministerio de Información y Turismo es el Organismo de la Administración a través del cual el Estado regula las actividades de Prensa, Propaganda, Radiodifusión, Cinematografía, Teatro y Turismo.

Delegado provincial

Ilmo. Sr. D. Manuel A. Zavala Díaz

Secretario

D. Francisco Mundina Veá

Auxiliar

Srta. Ana Martínez del Río.

Junta Provincial del Turismo

Plaza del Generalísimo, 4-2.º Tel. 1218

Esta Junta tiene como misión el estudio y desarrollo de cuanto se refiera al fomento del turismo en la provincia.

Presidente

Excmo. Sr. Gobernador Civil

Vicepresidentes

Ilmo. Sr. Presidente de la Excmo. Diputación e Ilmo. Sr. Delegado Provincial del Ministerio de Información y Turismo.

Vocales

Ilmo. Sr. Alcalde del Excmo. Ayuntamiento de Castellón de la Plana
 Sr. Ingeniero Jefe de Obras Públicas
 Sr. Ingeniero Jefe de la Junta de Obras del Puerto
 Sr. Comisario de Excavaciones Arqueológicas, D. Juan Bautista Porcar
 D. Eduardo Codina Armengot, representante de la F. E. T. y de los JONS.
 Sr. Presidente de la Cámara de Comercio
 Sr. Jefe Provincial de Sanidad
 Sr. Administrador Principal de Correos
 D. Sebastián Fabra Carpi, representante de «Viajes Meliá»
 D. José de Sanmillán, representante de «Viajes Sanmillán»
 Sr. Director de «Mediterráneo»
 Sr. Director de «Radio Castellón»
 D. Angel Sánchez Gozalbo, representante del Patrimonio Artístico Nacional
 Sr. Jefe del Sindicato Provincial de Hostelería
 Sr. Jefe de la Obra Sindical de Educación y Descanso

Secretario

D. Francisco Mundina Vea

Instituto Nacional de Enseñanza Media «Francisco Ribalta» de Castellón

Este Centro de enseñanza fué creado en el año 1846.

El plan de estudios vigente es el promulgado con arreglo a la Ley de Ordenación de la Enseñanza Media de 26 de febrero de 1953. Consta de seis cursos, en dos períodos. El primero hasta el cuarto año, al final del cual y previo un examen de Reválida puede obtenerse el Título de Bachiller Elemental; el segundo con la aprobación del quinto y sexto curso y al terminar este último verifican los alumnos

el examen de Grado Superior que les permite el acceso a los estudios universitarios.

La enseñanza media es el grado de la educación que tiene por finalidad esencial la formación humana de los jóvenes y la preparación para acudir a todas las carreras y funciones del Estado. Así, los Bachilleres Elementales, pueden acudir a todas las oposiciones o ingreso en Escuelas del Magisterio, Cuerpos Auxiliares de la Administración, Escuelas Profesionales e incluso entidades de carácter estatal o particular controlados por el Estado. Los Bachilleres Universitarios, además de poder emprender una carrera de Facultad, están eximidos de verificar el examen de Ingreso en las Escuelas del Magisterio y pueden acudir a las Escuelas especiales de Ingenieros en sus diversas ramas, etc.

Por razón de su respectiva categoría académica, los Centros de Enseñanza Media están clasificados, con arreglo a la vigente Ley de 26 de febrero de 1953 en Centros oficiales y no oficiales. Los primeros son los Institutos de Enseñanza Media; los segundos son: los Colegios autorizados elementales y superiores y los reconocidos en dichos grados. Todos ellos han de ser autorizados en su funcionamiento por el Ministerio de Educación Nacional y depende en el orden académico y administrativo del citado Departamento.

En este Instituto de Castellón, existe una magnífica Biblioteca, además de la provincial; laboratorios de Ciencias Naturales y de Física y Química; material docente muy abundante para las prácticas del alumnado en las diversas enseñanzas de Letras y Ciencias; una completa instalación para las enseñanzas del Hogar en todos sus aspectos, para las alumnas, y amplio campo de deportes, juntamente con instalaciones y medios para la formación del Espíritu Nacional del alumnado.

También funcionan en este Instituto tres

Colegio "CRISTO REY"

Autorizado por la Dirección General de Enseñanza Primaria, del Ministerio de Educación Nacional

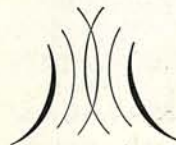

Primera Enseñanza



Preparación
Bachillerato

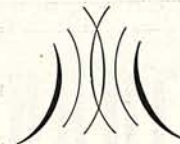
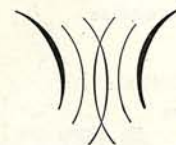

Clases nocturnas



Cultura general

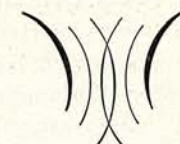

Cristo vence, Cristo reina, Cristo impera

Director: D. José Manuel Planes Alemán

Enmedio, 48-2.º

Teléfono 2882

Castellón de la Plana

Primer Colegio de Enseñanza Privada en Castellón y provincia, que tiene establecida oficialmente la Mutualidad Escolar.

En Auto Camiones Rápidos
 ESPECIAL PARA FRUTAS
Transportes CENTELLES
 Servicio diario entre Castellón-Barcelona y provincia
 CASTELLÓN: R. Magdalena, 27 T. 1961

Vicente Esteve García
 Reparación y venta contado y plazos
 de Bicycletas y Accesorios
 Ronda Magdalena, 36 Teléfono 2277

JUAN FLORS

TALLER DE BRONCISTA
 Galvanotecnia y Hojalatería

Monturas y accesorios de Metal para
 Escaparates. — Vitrinas para Bares,
 Clinicas, Quincalleria, etc.—Pasama-
 nos para puertas, vidrieras, estantes
 y perchas en latón pulido y niquel-
 ado.—Restauración y niquelado de
 lámparas, camas y toda clase
 de Aparatos de Metal

Luis Vives, 3 Castellón

Farmacia-Perfumería
 SURTIDOR DE GASOLINA
APARICI
 Trinidad, 1 Castellón Tel. 1692

Maderas TRAVER
 Especialidad para la construcción de carros
 P. de la Victoria, 12 Castellón

Taller de Reparación de Maquinaria en general
RAMON MIR
 Jorge Juan, 5 Castellón

Fábrica de aparatos de pesar y medir
 Básculas medicales y balanzas de gran precisión para Farmacias
 Cajas para valores y cocinas económicas
Manuel Artola CALVO SOTEL, 16-18
 Castellón

Para la Agricultura, Marina e Industria:
 Motores Diesel "MATACAS"
 de 10, 15, 20, 30, 45 y 60 Hp.

Motores Eléctricos
 "INDAR" = "SINCRONOS"
 evitan la reactiva

Motores y Alternadores Eléctricos
 "INDAR"
 en todas las potencias

DISTRIBUIDOR OFICIAL:

Agro-Camp

Fola, 36-Teléfono 1817-Castellón

Solicite Presupuestos con más amplios detalles

Francisco Rubio Ripollés
CARNICERIA
 Especialidad en TERNERA LECHAL
 Enmedio, 158 Teléfono 1556

Francisco Bayarri Tarazona
 Calzado a la medida y ortopédico
 Bayer, 16 Castellón

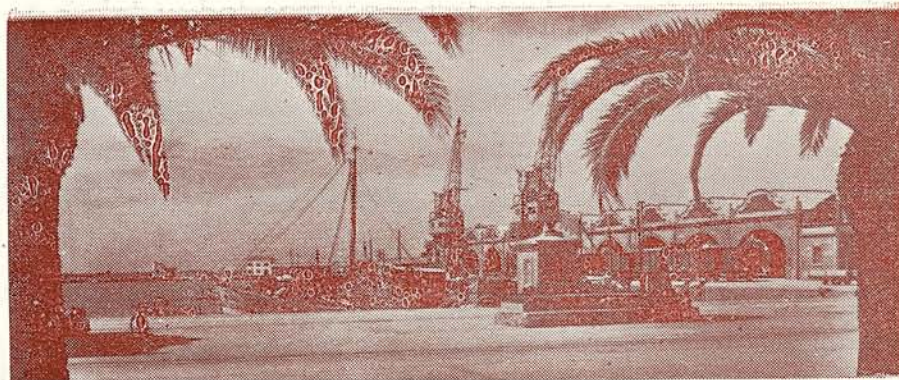

Vista parcial del Paseo del Puerto



Faro de Castellón
 (Foto, Jalisco)

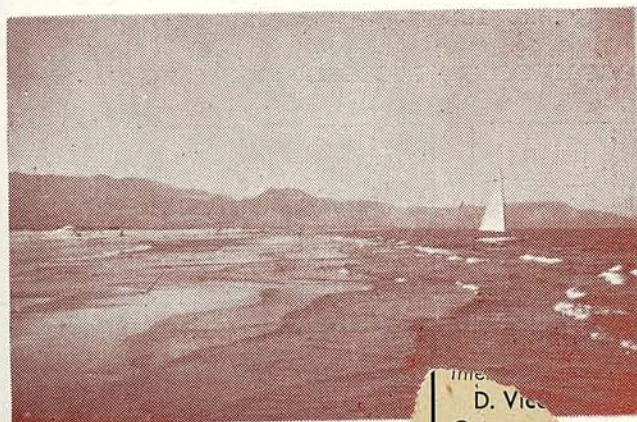

Playas del Pinar

(Foto, Carrera)

ime
 D. Vico
 Cajero:
 D. Santiago Sancin

Técnica Constructora, S. A.

Domicilio social: MADRID - O'Donnell, 27 - Tel. 36 12 07

Oficinas en { VALENIA: Barón de Cárcer, 38-Tel. 12436
CASTELLON: Cajal, 15-Tel. 1672

Garrofera Industrial, S. A.

G. I. S. A.

Fábrica de Garrofas y Garrofin

Caballeros, 5 Castellón

Francisco Vidal Personat

AGENTE COMERCIAL COLEGIADO
REPRESENTACIONES EN GENERAL

Avenida del Mar, 15 Castellón

Tomás Ventura

Instalador Electricista

Enmedio, 123 CASTELLON

MINERVA, S. A.

Compañía Española de Seguros Generales



RAMOS EN QUE OPERA:

Vida, Incendios, Accidentes individuales,
Responsabilidad Civil, Automóviles, Robo,
Transportes, Roturas, Pedriscos, Cinematografía y Accidentes del Trabajo

Subdirector para esta plaza y provincia:

D. Segundo Carmona Ortega

Domicilio: Escultor Viciano, 19

CASTELLON

Federico Chiva Aparici Tintorería

Especialidad en MADEJAS y Géneros de Punto

Taxida, 2 CASTELLON

Vicente Agost Arboricultura

Viveros, Naranjos y Frutales

Calvo Sotelo, 49 CASTELLON

COMERCIAL INDUSTRIAL CASTELLONENSE

VICENTE ESTEBAN Y C.^a, S. L.

Instalaciones Eléctricas al A Castellón

General Aranda, 25

Descascarado y repelado de Almendra

Daniel Tirado Climent

Ardenal Costa, 14-16 Tels. 2153 y 1976 CASTELLON

Escuelas Nacionales Preparatorias para el Ingreso en el mismo, dos de niños y una de niñas.

El profesorado y personal de este Instituto, en sus diversas categorías y funciones, es como sigue:

Director

D. José Armengot Usó, Catedrático numerario de Lengua Griega

Secretario

D. Eduardo Fernández Marqués, Catedrático numerario de Lengua y Literatura española.

D. Salvador Milián Albalat, Catedrático numerario de Filosofía

D. José Cardona Llansola, idem de Matemáticas e Interventor del Centro.

D. Luis Castaño Reguero, idem de Física y Química.

D. Cesar Marín Casanovas, idem de Ciencias Naturales.

D.^a Josefina Soler García, idem de Lengua latina.

D. Francisco Cantó Ibáñez, profesor numerario de Educación Física

Profesores Auxiliares

D. José Maestre Osca, de la Sección de Ciencias.

D. Luis Revest Corso, de la Sección de Letras

D. Agustín Zaragoza Serret, de Idiomas

D.^a Elisa Balaguer Gonel, profesora adjunta de Dibujo

Profesor numerario de Religión, D. Fernando Andrés Villarroya

Idem adjunto de la misma asignatura: D. José María Guinot Galán

Ayudantes numerarios

D. José Pascual Campos, encargado de la Cátedra vacante de Geografía e Historia

D. Antonio Botella Mateu, profesor de Inglés

Encargados de curso (adjuntos interinos) D. J. Cánovas Pallarés, prof. de Alemán.

Profesor de Formación del Espíritu Nacional, D. Ramón Rangel Soler

Maestros de las Escuelas Preparatorias

D. Juan Marín Casanovas

D. Marcial Millán Martínez

D.^a María Teresa Campoy del Cacho

Personal administrativo

D. Felipe Recio Cebrían, Jefe de Administración de 1.^a clase

D.^a Pilar Monroy Benedit, Auxiliar de Administración y habilitado del Personal Subalterno

D. Francisco Martín Báguenas, Portero Mayor

D. José Gil García, Portero Mayor

D. José Antonio Guardiola Cucala, Portero de 1.^a

D. Esteban Lorenzo Pérez, Portero, procedente del Cuerpo Subalterno del Ejército.

Instituto Nacional de Estadística

Mayor, 108.—Tel. 1879

Delegado:

D. Ramón Roig Lloréns

Personal:

D. José Maestre Osca

D. Ramón Roig Arrufat

D. Joaquín F. Solá Riba

D. Vicente Botella Company

D.^a Carmen Ruiz Ayuso

D. Antonio Esquerdo Pérez

Instituto Nacional de Previsión

Plaza del Rey D. Jaime y Huerto de Sogueros.—Centralilla Telefónica 2875

Director Provincial:

D. Manuel Aldeanueva Martínez

Secretario Técnico:

D. José Andreu González

Interventor

D. Vicente Palau Beltrán

Cajero:

D. Santiago Sanchis Brugada

Jefe del Departamento de Afiliación y Contratación:

D. Alfonso Legido Gómez

Jefe del Departamento de Cotización Recaudación:

D. Angel Unsaín López

Jefe del Departamento de Reconocimiento del Derecho y Prestaciones:

D. José Luis Vicent Díaz

Inspector Médico Provincial de Servicios Sanitarios del Seguro de Enfermedad:

D. Juan del Olmo Martínez

Inspector Médico de Zonas:

D. José Carrasquer Matoses

Jefe de los Servicios Administrativos de la Jefatura del Seguro de Enfermedad:

D. José Almela Delgado

Enfermera Jefe:

Srta. M.^a Angeles Meliá Monzonís

Interventores de Entidades Colaboradoras y Empresas

D. Manuel Antonio Zabala Díaz

D. Nicolás Sánchez Calvo

D. Joaquín Sanz García

Consejo Asesor

Presidente del Consejo y de la Delegación, Jefe Provincial del Seguro de Enfermedad

D. Luis Ros de Ursinos y Polo de Bernabé

Vicepresidente:

D. Ramón Cid López

Vocales:

D. Manuel Aldeanueva Martínez

D. Juan Calduch Guiral

D. Manuel Cerdá Velázquez

D. José Ramón Chulvi Rubio

D. Ezequiel Dávalos Masip

D. Benjamín Fabregat Martí

D. Antonio González Sobaco

D. Rafael de los Heros Leiva

D. Juan Lloréns Casals

D. Pedro Muñiz Izquierdo

D. Vicente Navarro Romero

D. Juan del Olmo Martínez

D. Vicente Porcar Garcés

D. José Puig Tirado

D. Severino Ramos Feltrer

D. Joaquín Rosell Avinent

D. Pedro Salvia Vilar

D. Manuel Segarra Ribés

D. Manuel Tornel Molina

Secretario:

D. José Andreu Gonzálbez

Administrador de Instituciones Sanitarias del Seguro de Enfermedad:

D. Francisco Marco Palomero

Dispensario de Medicina General.

Calle Enmedio n.º 103—Tel. 2879

Ambulatorio de Especialidades:

Calle Pintor Carbó, n.º 1

Ambulatorio de Especialidades:

Avda. Doctor Clará, n.º 2

Instituto Social de la Marina

(Dependiente del Ministerio de Trabajo)

Mayor, 117 bajo

Delegado:

D. Antonio González Sobaco

Oficial:

D. Enrique Castro Dans

Ordenanza:

D. Juan Martínez Pérez

Juzgado Municipal

Herrero, 8—Tel. 1876

Juez:

D. Antonio Rodríguez López

Fiscal:

D. Luis Sales Sanz

Secretario:

D. José María Cano Catalán

Oficiales:

D. José Luíz Mezquita Pomier

D. Nicolás Company Minguillón



Película del desfile de las Fuerzas de Policía Armada y de Tráfico, el día del Santo Angel de la Guarda, Patrono del Benemérito Cuerpo de la Policía Gubernativa.

(Foto Igual)

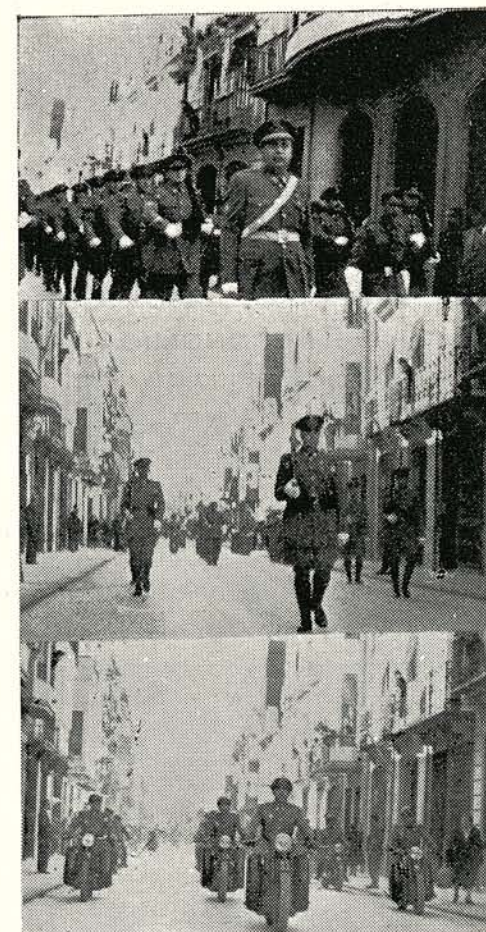

Fiesta popular en un Sector de la Ciudad: La Imagen de San Vicente Ferrer, es llevada procesionalmente desde la casa del clavario a la iglesia de la Santísima Trinidad; pasando después a un nuevo depositario que durante un año venerará en su propia casa al milagroso Santo valenciano.

Manuel Barberá Orenga

Contratista de Obras



Antonio Maura, 9 CASTELLÓN

Manuel Fuentes Medall

TOCINERIA

Especialidad en embutidos frescos



Mealla, 43.—CASTELLÓN

Funeraria ECONOMICA

Fundada en 1904 — SERVICIO PERMANENTE

Modesto Blasco

Alloza, 161 CASTELLÓN Teléf. 1682

ET ERNA, S. A.

Seguros

Delegación: VICENTE ROVIRA CAMAÑES

Alloza, 161 Castellón Teléf. 1682

Calzados ARNAUAlmacén de Alpargatas - Calzados de goma para agua
Pl. Tetuán, 5 (frente Correos) - Teléfono 2086

CASTELLÓN

Santiago Gascón Calpe

Contratista de Obras

Albocácer, 41 CASTELLÓN

CARPINTERIA MECÁNICA**Antonio Vidal Balaguer**Venta de toda clase de puertas
nuevas y usadas

Taller: Trinidad, 147 Castellón

María Ramos Falcó

CARNECERIA

Especialidad en Ganado Lanar

San Félix, 85 CASTELLÓN

Tasca "CUATRO CAMINOS"

VALERIANO BUJADAS

Vinos — Licores — Aperitivos

Avda. del Puerto Grao de Castellón

JOSE MELIÁ ALÓS

SERRERÍA MECÁNICA

Envases en general

Carretera Alcora, 12 — CASTELLÓN

Vicente PORCAR Garcés

CONTRATISTA DE OBRAS



Ramón Lull, 6 Teléf. 2350

CASTELLÓN

VICENTE MOLTO MARTINEZ

FÁBRICA DE LICORES



Paseo de Morella, 88 Teléf. 2560

CASTELLÓN

*Auxiliares:*D. Juan Bru Nebot
D. Tomás Amat Torrella
D. Jaime Sanahuja Llopis*Agentes:*D. Cristóbal Forés Pejo
D. Antonio Chaumel Pérez**Juzgado de Primera Instancia
e Instrucción**

Herrero, 9—Tel. 1299

Magistrado Juez:

Ilmo. Sr. D. Andrés Gallardo Ros

Secretario:

D. Carmelo Molins Sopeséns

Oficial Habilitado:

D. Julián Martínez Parra

*Auxiliares:*D. Vicente Faubel Pablo.
D. José Ramón Adelantado.*Agente*

D. Manuel J. Salañer Carbonell.

Médico Forense:

D. Antonio Villanueva Pelayo.

Luz y Fuerza de Levante S. A.

Herrero, 15—Tel. 1903

Jefe Administrativo:

D. Luis Vellón Martí

Organización Nacional de Ciegos

(Delegación)

Escultor Viciano, 3 A—Tel. 1816

Delegado:

D. Odón Antonio Salvador

Parque Móvil Ministerios Civiles

Avda. Dr. Clará, 17—Tel. 1967

*Jefe del Parque:*Sargento de Policía Armada y Tráfico,
D. Pedro Cantero Agrás**Policía gubernativa****Comisaría del Cuerpo General
de Policía**

Mayor, 114.—Tel. 1850

Comisario Jefe:

D. Francisco Segovia Rodríguez

Policía Armada y de Tráfico

Rda. Magdalena, 98—Tel. 1876

Jefatura de la Provincia:

Capitán, D. Enrique Rojas Torres

Policía Armada, 1.º C.º 32 Bandera:

Capitán, D. Enrique Rojas Torres

Alferez, D. Antonio Calvo Ramos

Policía de Tráfico

Rda. Magdalena, 98—Tel. 1937

Jefe de la Sección, con destacamentos
en Teruel, Tel. 95 y Castellón, Tel. 1937.

Teniente, D. Angel de Aizpuru Moris

Prensa provincial«Asociación de Padres de Familia».—
Folleto semanal que publica avisos de
la Asociación, y calificación religiosa
y moral de las películas que se pro-
yectan en la Capital.—Domicilio en el
Palacio Episcopal, calle Gobernador.«Aspirantes».—Órgano mensual del as-
pirantado de los jóvenes de Acción
Católica de la Diócesis de Tortosa,
C. de la Enseñanza, 4«Benicarló».—Boletín mensual de infor-
mación y actividades Locales«Boletín Oficial» de la provincia.—Edi-
tado por la Excm. Diputación. Se pu-
blica martes, jueves y sábados«Boletín de la Sociedad Castellonense de
Cultura».—Revista trimestral de divul-
gación histórica, artística y literaria,
Mayor 111«Capullos».—Boletín mensual de las ni-
ñas menores de Acción Católica de la
Diócesis de Tortosa, Enseñanza 4«Escuela de Aprendices».—Revista men-
sual de la Colonia Segarra, Vall de
Uxó«Festividades».—Revista de lujo, propa-
gadora de las Fiestas Madaleneras,
Editor D. Carlos Murria

«H. I. F. E.».—Revista mensual de los aprendices de la Empresa Hispano de Fuente-Ensegures, S. A.

«Hoja Parroquial».—Semanario de fomento Religioso

«Ideario».—Boletín mensual de la Unión Diocesana de las jóvenes de Acción Católica de Tortosa, Enseñanza 4

«Mujeres de Acción Católica».—Revista mensual, Enseñanza 4

«Mediterráneo».—Diario de la Falange Española Tradicionalista y de las J. O. N. S., C. de S. Luis Teléf. 1811

Director-Gerente

D. Jaime Nos Ruiz

Redactor-Jefe

D. José María Marcelo Serrano

Cuerpo de Redacción: Redactor

D. Joaquín Castelló Segarra

Auxiliares

D. Fernando Loscos Ferrer y D. Gonzalo Puerto Mezquita

Prisión Provincial

Cerdán de Tallada, 6 — Tel. 1330

Director

D. Pedro Solís Fora

Subdirector

D. Antonio Escorihuela Esteve

Administrador

D. Luis López Ochando

Ayudantes

D. Marcial Cerezo Romero

D. Marcelo Arechavaleta Marín

D. Antonio Paños Moreno

Gabinete de Identificación y Antropometría

D. Manuel Fernández López

Oficinas de Administración

D. Nicolás Prats Moreno

Oficinas de Régimen

D. Manuel González Freire

Servicio de economato

D. Agustín Manzanedo Gil

D. Manuel González Molina

Otros servicios

D. Segundo Vicente Izquierdo

D. Pedro Sánchez Hernández

D. Rafael Yarto López

D. Manuel Peña Flores

D. Jesús Castelló Hernández

D. Avelino Batán González

D. Demetrio Magaña Grocin

D. Francisco Rebollón Jabonero

Departamento de Mujeres

D.ª Dolores del Olmo Serrano

Facultativos.—Capellán

D. Mariano Madrid Pascual

Médico

D. Francisco Ferragut Jiménez

Maestro

D. Luis Gañán Santibáñez

Radio Castellón

Moyano, 1 Telf. 1622

Emisora de la Cadena de la Sociedad Española de Radiodifusión

Emisiones:

Sobremesa, 12 a 16

Tarde, 19 a 21

Noche, 21 a 24

Director:

D. Emilio Pérez González

Jefe de Programación:

D. Lorenzo Gómez Requena

Jefe de Publicidad:

D. Vicente Castelló Segarra

Administrativos:

D. Rafael Agramunt

D. Juan Forés Colón

Técnicos:

D. Joaquín Batiste Jornet

D. Joaquín Soriano

Locutores:

D.ª Carmen Alcón Fandos

D.ª María Dolores Olvera Gay

D. Crescencio L. del Pozo «Chencho»

D. José Catalá Alcón

Recaudación de Contribuciones

Mayor, 114 (bajos Gobierno Civil—T. 1740)

Recaudador de la Zona de la Capital:

D. Angel Alloza Beneyto

Jefe de Negociado de 1.ª

D. Antonio Gros Calvo

Jefes de Negociado de 2.ª

D. Julio Torrente Sánchez

D. Vicente Pardos Sebastián

Auxiliares de Contribuciones

D. José Calpe Montoliu

D. Manuel Gimeno Moliner

D. Agustín Vicente Bueso

D. Higinio Oliver Grijalbo

D. Emilio Martín Maicas

Srta. Rosa Yáñez Hernández

Regimiento de Infantería de Tetuán n.º 14

Partida Bobalar—Tel. 1901 (centralilla)

Coronel Jefe

Ilmo. Sr. D. Ignacio Seguí Colom

Comandante Mayor accial.

D. Francisco Sanz Casado

Comandante Ayudante.

D. Luis González Campos

Caja.

Capitán D. Jesús Oliver Fernández

Secretario.

Capitán, D. Jesús Morán Crespo

Jefe de Armamento y C. M. R.

Tte. Coronel, D. Antonio Salto García Margallo

Economato.

Capitán, D. Antonio Romero Valdivia

Registro de la Propiedad

Mayor, 71

Registrador.

D. Laureano Morejón

Sanidad

(Jefatura Provincial)

Avda. Pérez Galdós, 9—Tel. 1293

Jefe Provincial

D. José Jiménez Gómez

Inspector Provincial

D. José Bolinches Soriano

Secretario

D. Antonio Botella Mateu

Médicos

D. Francisco Cantó Ibáñez

D. José A. Aragonés Lloret

D. Angel Martínez

D. Pedro Botella Puig

Instituto Provincial de Higiene

Director.

D. José Jiménez Gómez

Jefe Secc. Bacteriología

D. José Bolinches Soriano

Jefe Secc. Química

D. Angel Martínez

Jefe Secc. Veterinaria

D. José Moreno Martín

Jefe Secc. Epidemiología

D. Pedro Botella Puig

Jefe Secc. Lucha Antivenerea

D. Francisco Cantó Ibáñez

Jefe Secc. Lucha Antituberculosa

D. Vicente Puig Ramírez

Jefe Sección Puericultura

D. Vicente Sancho Pasquau

Odontología

D. José Carreras Bellver

Maternología

D. Fernando Velo Temes

Oftalmólogo

D. José Menesó Alvarez

Otorinolaringólogo

D. José Campos Peña

Instituto Prov. de Higiene Infantil

Jefe

D. Vicente Sancho Pasquau

San Isidro

Enmedio, 61—Tel. 2051

Centro Instructivo. Pertenecce a la
Cooperativa de su nombre.**Servicio Nacional de Pesca
Fluvial y Caza**

Trinidad, 5—Tel. 2074

Ingeniero Delegado

D. José M.º Babé y Goncer

Servicio Nacional del Trigo

Mayor, 35 — Tel. 1758

Jefe Provincial

D. Julio Sánchez Díaz

Secretario Provincial

D. Manuel Ferrer Armengot

Inspectores Provinciales

D. Santiago Asensio Molano

D. Jose Cherta Ortiz

Jefe Comarcal

D. Juan Bautista Barberá Vaquer

Contables

D. Domingo Salazar Guinot

D. Jose Soler Prades

D. Juan González

Oficial

D. Miguel Lozano Blasques

Calculador

D. Jose Mollar Albert

Oficiales

D. Manuel Boix Andreu

D. Juan Solá Torres

D. Alejandro S. Orduña

Jefe de Almacén de Castellón

D. Leoncio Toribio Duarte

Jefe de Almacén de Adzaneta

D. Juan Traver Guinot

Jefe de Almacén de Benicarló

D. Benjamín Martín Sansuán

Jefe de Almacén de Morella

D. Federico Pueyo Sapater

Jefe Almacén de San Mateo

D. Zacarías Crespo Laguna

Jefe Almacén de Segorbe

D. Antonio Vinaixa Vives

Servicio provincial de ganadería

Mayor 27-1.º Tel. 1772

Jefe Inspector Gral. Veterinario

D. José Moreno Martín

**Sociedad Castellonense
de Cultura**

Fué fundada, por un grupo de Castellonenses de sólida erudición, para el estudio y fomento de las Artes y las Letras, habiendo escalado la cima objetiva desde donde hoy luce, como gigantesca antorcha, los rayos luminosos de sus actividades editoriales a través de sus treinta y cinco años de existencia.

Como publicación fundacional y periódica, cuenta **El Boletín**, en cuyas más de doscientas cincuenta páginas, se dan cita, juntamente con nuestros congéneres, escritores políglotas, investigadores y críticos.

Constituyen la directiva:

Presidente

D. Carlos G. Espresati

Vicepresidente

D. Vicente Traver Tomás

Secretario

D. Luis Revest y Gorzo

Director de «El Boletín»

D. Eduardo Codina Armengot

Administrador

D. Angel Sánchez Gozalbo

M. AGOST LLOREN S

Marmolista Lapidario

Joaquín Costa, 41 CASTELLON

Antonio Ramos Martí

CARNECERIA

ESPECIALIDAD EN GANADO LANAR

Plaza Tetuán, 9 CASTELLON

La AUTO NAVAL

Teléfono 2478

E. PRIETO

Talleres electromecánicos de construcciones de máquinas con fundiciones de hierro y metales. L. A. N. E. P.

Alvaro de Bazán, 3
GRAO DE CASTELLON**Emilio Vicent Adsuara**

Carnecería

Especialidad en Ternera y Cordero

Trinidad, 78 CASTELLON Teléf. 2783

JOAQUIN MONFORT FORTANET

Reparación de bicicletas

Escultor Viciano, 18 CASTELLON

José Estellés Adell

Contratista de obras

Sanahuja, 70
CASTELLON*Luis Fajardo Sanchis*

Contratista de obras

Sanahuja, 32 Castellón

Francisco Roda PuigCOMPRA - VENTA
DE PIELES LANARCarretera Valencia, 119
CASTELLON**Hijos de Vicente Usó**

EXPORTADOR DE FRUTAS

Carretera Alcora, 10 - Te's. Almacén: 1278 Particular: 1224
CASTELLON**Suc. de Sebastián Plá Roca**

Consignatario de Buques - Agente de Aduanas

Plaza de la Paz, 1 — Teléfono 2017
CASTELLON

PAQUETERIA Y PERFUMERIA

MANUEL ALMELA SALESArrufat Alonso, 32 y P. Maestrazgo, 9
CASTELLON**JULIAN AVINENT BERNAT**

SASTRE

Trinidad, 157 CASTELLON



De la Cabalgata del Pregón:
Carroza representativa del agramado del cañamo

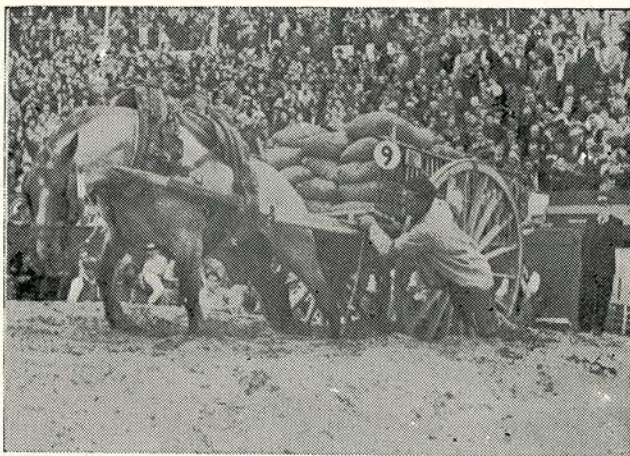

Son únicas en esta provincia, las arriesgadas Pruebas de Caballos de Tiro y Arrastre, en la que se pone de manifiesto, la pericia y celo de los labradores en el cuidado del ganado.

(Foto, Mas)

Tabacalera S. A.

(Representación)

Gral. Mola, 2—Tel. 1719

Representante

D. Jose Sánchez Palacios

Interventor

D. Luis Ayestarán Ayestarán

Guardalmacén

D. Antonio Argos Isla

Cajero

D. Manuel Rodríguez Millán

Mecanógrafa

D.ª Elena Garcés Ballester

Negociados

Tabacos

D. Enrique Martínez Huertas

D. Rafael Fayos Alabarda

Timbre

D. Arturo González Navarro

Labores en Comisión

D. Manuel Alabarda Ortiz

D. José Esteve Ventura

Ayudantes de Almacén

D. Juan Pascual García

D. José Escrig Porcar

Servicio Especial de Vigilancia

Inspector

D. Sebastián Ballarín Palacín

Agentes

D. Joaquín Dalz Tonda

D. Mariano Delgado Pérez

D. Salvador Rovira Caballero

D. Manuel Gómez Señor

Renta de Cerillas

Representante Provincial

D. Joaquín Fabregat Sales

Teléfonos, Compañía Nacional

Calvo Sotelo, 43 y 45—Tls. Director, 1653
Oficinas, 1517

Jefe del Centro y Grupo

D. José Leal y Bosch

Telégrafos

Pl. de Tetuán—Tel. 1969

Delegado Jefe

D. Rafael Misas Guijó

Técnicos

D. José Ripollés Gil

D. José María Castell Llistar

D. Gonzalo Sanahuja Gil

D. Santiago Raneros Olives

D. Emilio Sostrot Badal

D. Antonio Botella Berenguer

D. Rafael Garcés Ozcariz

D. Juan Ferrer Negre

D. Leocadio Chonet Casañ

D. Ataulfo Tusón-Monferrer

D. José Esteban Gómez

D. Vicente Montoliu Farcha

D. Cristóbal Ferrer Pons

D. José Grau Climent

D. José Hernández Cañizares

D. Antonio Botella Company

Trabajo

(Delegación Provincial)

Navarra, 80—Tel. 2102

Ilmo. Sr. D. Manuel Tornel Molina

(Inspección Provincial)

Navarra, 84.—Tel. 2460

D. Manuel Cerdá Velázquez

(Magistratura Provincial)

Calvo Sotelo, 10—Tel. 1552

Magistrado

D. Pascual Doménech

Secretario

D. Francisco Gasca

Jefe Negociado

D. Pío Wandosell

Tribunal Tutelar de Menores

Enmedio, 106—Tel. 2135

Presidente

Ilmo. Sr. D. Ramón Puigdollers y Oliver

Vicepresidente

D. Manuel Breva Valls

Vocales

D.ª María Núñez Gascó

D. Severino Mercé Dos

Vocales Suplentes

Rvdo. D. Ramón Royo Benlliure

D. José Sanahuja Gil

Secretario

D. Vicente Bultó Montagud

Unión Exportadores Naranja de la Plana, S. L. «UENPLA»

General Aranda, 30—Telfs. 1324 y 2552

Constituida en 30 de Octubre de 1947; tiene por objeto dar nuevas orientaciones al comercio de exportación de naranjas y defensa de los intereses naranjeros de la Plana. Capital social: 1.100.000 pesetas
Consejo de Administración

Presidente

D. José Cabrera Altava

Secretario

D. Juan Ventura Peris

Gerente

D. Miguel Peris Chillida

Vocales

D. Joaquín Fabregat Sales

D. José Guerrero Carrasco

D. Miguel Pascual Ripollés

D. Sebastián Plá Roca

D. Jose M.ª Pesudo Grifo

D. Manuel Bonet Renau

D. Enrique Gimeno Tomás

Unión Territorial de Cooperativas del Campo

Calvo Sotelo, 4.—Telfs. 1262 y 1426

Comprende las siguientes Cooperativas Agrícolas de la Provincia

«Las indicadas C. R. tienen Caja Rural».

S. Bartolome.—Adzaneta

S. Jose.—Albocácer

S. Isidro, C. R.—Alcalá

S. José.—Alcora

S. Bartolomé, C. R.—Alfondegulla

Sierra Espadán.—Algimia de Almonacid

S. José, C. R.—Almazora

S. Roque, C. R.—Almenara

S. Jaime, C. R.—Alquerías

Sagrado Corazón.—Altura

S. Antonio.—Arañuel

S. José.—Artana

S. Sebastián.—Ayódar

La Productora de naranjas.—Bechi

Bechinense, C. R.—Bechi

N.ª S.ª de Loreto.—Begís

Benasalense.—Benasal

S. Isidro.—Benicarló

S. Antonio, C. R.—Benicasim

La Unión.—Benlloch

S. Jaime.—Borriol

S. José, C. R.—Burriana

Labradores.—Burriana

De Producción.—Burriana

Sanchis.—Burriana

Grupo Sind. n.º 1.—Burriana

N.ª S.ª Buensuceso.—Cabanes

Molino Aceitero.—Cálig

S. Pedro Mártir.—Campos de Arenoso

La Virgen del Rosario.—Los Calpes

S. Isidro Canet lo Roig

S. Isidro, C. R.—Castellón

Fertilizadora.—Castellón

Cámara Agrícola.—Castellón

Arrocera.—Castellón

Castalia.—Castellón

Vaqueros.—Castellón

El Litoral.—Castellón

Cosecheros Naranja.—Castellón

ISIDORO DEL MORAL

— SASTRERIA —

Huerto de Mas, 2-1º CASTELLON

Hojalatería y Fontanería - Calefacción

Reparación de toda clase de horchillos de gasolina y Petromax

CARLOS LOPEZ DE DIEGO

Alloza, 183

CASTELLON

ELECTRICIDAD EN GENERAL

A. RAMOS

Alloza, 3 CASTELLON Tel. 1746

MODAS DE PUNTO «ROSSY»

Creadora de las más altas fantasías en prendas de punto para señora

Mayor, 82

Tel. 2708

CASTELLON

Establecimientos **ORTEGA**Tejidos, Confecciones, Zapatos, Muebles, etc.Ventas al **CONTADO** a precio de almacénVentas a **PLAZOS** a los asegurados en el**OCASO, S. A.**

Ximénez, 6

CASTELLON

RELOJERIA Y OPTICA

ROIG

Venta y reparaciones

C. Sotelo, 47 CASTELLON

**Francisco Barberá Meliá**

— CONTRATISTA DE OBRAS —

O. Salinas, 21

CASTELLON

AGUSTIN GIRAL CAMPS

Fábrica de Cordoneta y Trencillería

Adornos para vestido y alpargatas

Casa fundada en 1907

Despacho y Fábrica: Av. Valencia, 25 - Tel. 2019, Castellón

Droguería y Perfumería EL MIJARES**F. GALINDO RENAU**

Rda. Mijares, 142

Castellón

Tel 1210



Estadio «Castalia» en capacidad para 22.000 localidades



TEODORO LLORENTE, 1 - TELÉFONO, 2013

INDUSTRIAS
QUÍMICAS

TELLO

Acidos grasos - Refinería Aceites
Jabones - Insecticidas

Gran Vía, 4 Teléf. 2134
CASTELLÓN

Rafael Beltrán Cervelló

Gestor Administrativo Colegiado
Habilitado de Clases Pasivas
Oficina Automovilista

0

Mayor, 29 Teléf. 1762
CASTELLÓN

Visado n.º 24 Colg. Of.



Edificio propiedad de la
Unión Territorial de Co-
operativas del Campo

Cooperativas asociadas, 115 • Cajas Rurales, 45 • Ahorro Cooperativo, 125 millo-
nes de pesetas • Préstamos, 80 millones • Hectáreas de tierra cooperadas, 75.000 •
V. P. A. L. Venta Cooperativa de Algarrobas • Parcelación de Fincas • Obras de
Colonización

Antonio Branchadell Santamaría

GUARNICIONERO

Plaza Rey D. Jaime, 28

CASTELLON

Miguel BARRERA Pallarés

CONTRATISTA DE OBRAS

Sto. Tomás, 61 CASTELLON

Almacén de desperdicios
de papel
y trapos Francisco

Nos Gomis

R. Magdalena, 97
CASTELLON

Carnicería de equinos

LORENZO BAYER

Despacho
de Carne de Caballo

Bayer, 18 - CASTELLON

Fabricación y exclusivas de baratijas y juguetes folklóricos

VICENTE APARICIO

Especialidad en artículos fiestas, cabalgatas y ferias

Colón, 13

CASTELLON

Serrería mecánica "LA AMISTAD"

W. W. W.

Ramón Mas Flor

Envases - Cajas "Llandarf"

Ronda Mijares, 139

CASTELLON

JOSE CONESA NAVARRO

Contratista de Obras

San Cristóbal, 26

CASTELLON

MANUEL FORNÁS

Reparación y reconstrucción de Máquinas escribir-Sumar-Multicopistas

G. MOLA, 6, BAJOS

CASTELLON

S. Isidro.—Cañf
S. Isidro.—Caudiel
S. Isidro, C. R.—Cervera del Maestre
S. Pedro.—Costur
S. Isidro, C. R.—Cuevas de Vinromá
El Salvador.—Culla
La Junquera, C. R.—Chilches
El Porvenir.—Chóvar.
N.º S.º Desamparados, C. R.—El Tormo
S. Roque.—El Toro
Sto. Cristo, C. R.—Eslida
S. Juan Bta.—Espadilla
Sto. Sepulcro.—Fanzara
S. Mateo.—Figueroles
S. Isidro.—Fuente la Reina
S. Roque.—Fuentes de Ayódar
Sto. Cristo de la Luz.—Geldo
Divina Pastora.—Jérica.
S. Antonio.—La Jana
S. Isidro.—La Jana
S. José, C. R.—La Jana
S. José.—Los Ibarzoz
S. Pedro.—Ludiente
La Prosperidad, C. R.—Moncófar
S. Bernardo.—Montán
S. José.—Montanejos
S. Isidro.—Montanejos
S. Juan Bautista C. R.—Moró
S. José, C. R.—Nules
S. Isidro, C. R.—Olocau del Rey
N.º S.º de la Esperanza, C. R.—Onda
S. Isidro, C. R.—Oropesa
Virgen de Gracia.—Pina de Montalgrao
S. Mateo.—Puebla de Arenoso
S. Miguel, C. R.—Puebla Tornesa
S. José.—Ribera Cabanes
S. Cristóbal.—Ribesalbes
S. Juan.—Rosell
El Progreso.—Salsadella
Agropecuaria.—Salsadella
S. Isidro, C. R.—San Jorge
El Salvador.—San Jorge
S. Isidro, C. R.—San Mateo
S. Isidro.—Segorbe
Sta. Cecilia.—Sot de Ferrer

S. Blas, C. R.—Sueras
S. Juan Bta. C. R.—Tales.
S. Isidro, C. R.—Tírig
Sto. Cristo.—Toga
Sto. Cristo Misericordia.—Torás
Sta. Bárbara.—Torralba del Pinar
S. Isidro, C. R.—Torreblanca
Molino Aceitero.—Torreblanca
Copa.—Torreblanca
S. Roque.—Torrechiva
S. Bartolomé.—Torre Embesora
S. Onofre.—Torre Endoménech
El Progreso.—Traiguera
Sindical.—Traiguera
S. Felipe Neri, C. R.—Useras
S. José.—Vall d'Alba
S. Isidro.—Vall d'Alba
S. José.—Vall de Almonacid
S. Isidro, C. R.—Vall de Uxó
S. Isidro, C. R.—Villafamés
S. Roque.—Villafranca del Cid
S. Bartolomé.—Villahermosa del Río
S. Miguel.—Villamalur
S. Bartolomé, C. R.—V. de Alcolea
La Prosperidad.—Villanueva de Alcolea
S. Lorenzo.—Villar de Canes
Católica, C. R.—Villarreal
S. Isidro.—Villarreal
Villarealense.—Villarreal
Cosecheros naranja.—Villarreal
Del Mijares.—Villarreal
Cosecheros de frutas.—Villarreal
San José, C. R.—Villavieja
El Salvador.—Vinaroz
San Isidro.—Viver

Junta Rectora

Jefe:

D. José Ferrandis Salvador, Rda. Magdalena 5. Castellón.

Secretario.

D. José Rocafort Ruiz, Caballeros, 27, Castellón.

Tesorero.

D. José Pachés Marí, Sanahuja, 11, Castellón.

Vocales.

D. Enrique Martinavarro Grifo, S. Jaime, 113, Almazora,

D. Domingo Traver Escrig, Mayor 134, Castellón.

Caja Central de Crédito Agrícola

La Caja Central de Castellón agrupa en la provincia las siguientes Cajas Rurales:

Caja Rural de Adzaneta, Albocácer, Alcora, Almazora, Almenara Alquerías, Artana, Bechí, Benicasim, Benlloch, Borriol, Burriana, Cabanes, Castellón, Chilches, Cuevas de Vinromá, La Jana, Moró, Nules, Onda, Oropesa, Puebla Tornesa, Ribesalbes, San Jorge, Sot de Ferrer, Sueras, Moncófar, Torreblanca, El Toro, Useras, Vall de Uxó, Villanueva, Villarreal de los Infantes y Villavieja.

Junta Rectora

Jefe

D. José Ferrandis Salvador, Rda. Magdalena 5 Castellón

Secretario

D. José Rocafort Ruiz, Caballeros 27. Castellón

Tesorero

D. José Pachés Marí, Sanahuja 11 Castellón

Vocal 1.º

D. Enrique Martinavarro Grifo, S. Jaime 113. Almazora

Vocal 2.º

D. Miguel Cantavella, Villarreal

Vocal 3.º

D. Félix Tárrega Sorribes, Colón 75. Castellón.

Vocal 4.º

D. Agustín Pitarch. Torreblanca

Vocal 5.º

D. Daniel Latorre Grangel. Alcora

Vocal 6.º

D. José Moreno Martín, Caballeros 61 Castellón

Vocal 7.º

D. Manuel Conos Arambul, Nules

Vocal 8.º

D. Ricardo Portolés, Bels, Vall de Uxó

Vocal 9.º

D. José María Arnau Osuna

Vocal 10.

D. Pedro Salvia Vilar, Enmedio 46. Castellón

Vocal 11.

D. Domingo Traver Escrig, Mayor 134 Castellón

Vocal 12

D. Ramón José García Tejedor, Burriana

Zona Reclutamiento y Movilización núm. 19

Paseo de Ribalta, 10—Tel. 2177

Jefe:

Ilmo. Sr. Coronel de Infantería, D. Ricardo Taboada García

Teniente Coronel:

D. Cipriano Cardenosa Matheu

TALLER DE RELOJERIA**PASOLODOS**

Reparaciones de todas clases

Pl. Gral. Sanjurjo, 9 CASTELLON

SERRERIA Y LEÑAS**Ramón Cabedo**

Combustibles vegetales

Avda. Burriana, 14 Teléf. 2622
CASTELLON

Industria, Comercio y Profesiones**Abacerias**

Alba Martí Rafael, Diagonal 132
Barrachina Torner Jovita, P. Morella 20
Blasco Ferrer Ignacio, R. Mijares 150
Bonfill Tatay Germán, S. Vivancos 1
Casañ Meseguer Julia, R. Magdalena 25
Cerveró Barrachina Gertrudis, Pelayo 41
Clemente Santolaria Catalina, P. Mercado
Fauró Santolaria Dolores, A. T. Tosáls 86
Felip Arenós Joaquín, A. Virgen Lidón 13
Gimeno Artero Isidro, S. Vicente 33
Gimeno Porcar María, Plaza Mercado
Guillamón Guillamón Joaquín, Canónigo Segarra 4

Huguet González Josefa, P. Comarón 11
Ibáñez Miravet Miguel, C. Morella 39
Mestre Puig Ismael, P. Morella 69
Montañés Palau Inés, Pl. Clavé 1
Nebot Villagrasa José, S. Luis 31
Negre Aguilar Rafael, C. de Alcora
Pascual Segarra Rosa, Fortuna 50
Marcos Peris José, Horcas 34
Portolés Hervás José, Pl. Clavé 44
Puig Vilar Manuel, Beltrán 18
Royo Martí Carmen, F. Brea 14
Sanfeliu Sorní Virtudes, Trinidad 70
Silvestre Pastor Vicente, H. Cortés 13
Simó Carbó Daniel, Herrero E. P.
Tellols Nebot Joaquín, C. Noroña 33
Tena Ibáñez Ramón, F. Brea 42
Vallés Castillo Consuelo, Segorbe 43
Villarroya Climent Agustín, Canarias 33

Abarcas

González López Oscar, Sidro Vila roig 30
Tel. 2406

Abogados

Aldeanueva Martínez Manuel P. Rey
Alagar Forcada, Luis. Barrachina
Añó Esbrí Manuel, Trinidad 5.-2.º

Aparicio Bernad Miguel, Mayor, 10 T. 2240
Avinent Gimeno Francisco, Caballeros
Badenes Gasset Fernando, J. Antonio
Bartual Segura José, R. Magdalena 19
Borrás Rubio José, G. Aranda, 34.-T. 1784
Brea Valls Manuel, Caballeros, 69.-T. 1575
Bultó Monteagud Vicente, Herrero 29
Castells Gimeno Luis, Caballeros 15.-T. 1650
Fabra Andrés Carlos, Mayor 64.-T. 1843
Fabra Dolz Jaime, Ximénez, 4
Fabregat Cardona A., Colón 2.-T. 2461
Falomir Pitarch Vicente, Alloza 2
Ferrer Fornos José, Mayor 130
García Arquimbau Vicente, Viciano 17
García Pérez Fdco, E. Viciano 17.-T. 2080
Gil Maties Alfonso, J. Antonio 10.-T. 1658
Martín Pascual Domingo, Mayor 85
Masip Cosín Jaime, Mayor 31.—T. 1778
Mesonero Romanos Julio, Jover 14.-T. 2874
Mira Orduña José M.º, Mayor 10.-T. 2240
Monfort Tena Antonio, Mayor 15.-T. 1479
Nebot Argüimez Carmen, Caballeros 96
Ortells Agut Piedad, Alloza 28.—T. 1477
Ruiz Esteller M., R. Magdalena 17.-T. 1835
Sanz Porcar José M.º, Zaragoza 20.-T. 2506
Segarra Brea José M.º, Alcora 97.-T. 2735
Segarra Tomás M., Enmedio 150.—T. 2394
Serrano Gómez-Vallejo M., Amadeo I, 20

Abonos

Abonos y Productos Químicos, S. A., Plaza del Rey 53.—T. 2206
Beltrán Royo Joaquín, R. Mijares 1.-T. 1815
Blanch Hijo de H. Colón 70.—T. 1512
Cooperativa Cámara Agrícola Local, Rda. Magdalena 37.—T. 2125
Fayos Marín Antonio, Enmedio 84.-T. 2054
Jordán Fonfría Fco., Zaragoza 31.-T. 1413
Medem S. A. Abonos e Insecticidas, Historiador Viciano 2 —T. 2549

Navarro y Compañía, R. Mijares 11.-Tel. 2118

Tárrega Mor J., R. Mijares 87.-T. 2319

Unión Española de Explosivos, Representante Depositario. Joaquín Llansola Vaquer, Rda. Mijares 57 Tel. 1621

Academias y Colegios (privados)

Academia «Activa» 1.ª y 2.ª Enseñanza. — Comercio. — Dtor. D. Miguel Pastor. — Arenós, 1

Academia «Almi». — Idioma y Cultura General. — Dtor. D. Godofredo Lozano, Trinidad, 5. — Tel. 1531

«Akademus» Enseñanza Media y Primera Enseñanza. — Reconocida por el Estado. — Dtor. D. Carlos Fabra Roldán. — Enmedio, 106

Calatayud, D. Ricardo. — Cardona Vives, 37 «Cervantes». Comercio. — Dtor. D. Ricardo. — Mayor, 86 2 «C. I. M. O.» Centro instrucción mercantil y oposiciones. — Cervantes, 39. — Teléf. 2444.

Cristo Rey. — La Enseñanza. — Preparación Bachillerato. Clases Nocturnas Cultura General. Dtor. D. José Manuel Llanes Alemán, Enmedio, 48-2.º Teléf. 2882.

Del Pilar. Niñas. Dtra. D.ª María Cristina del Pilar, Enmedio 156-3.º

E. E. Pías. Primera y segunda Enseñanza. Internado. Rector Rdo. P. D. José Puig España, Plaza Escuelas Pías.

Ferrer, D.ª Amparo. Niñas. Alloza, 143.

Hermanas Carmelitas de la Caridad. Primera y Segunda Enseñanza. Internado, Colón 56 (Cuatro Esquinas.)

Hermanas de la Consolación. Primera y Segunda Enseñanza. Internado, Antonio Maura, 4.

Huérfanos de San Vicente Ferrer. Primera Enseñanza.

Nuestra Sra. del Carmen. Primera Ense-

ñanza Dtra. D.ª María del Carmen Arévalo García, Félix Brea.

Perpétuo Socorro. Niñas. Dtra. D.ª María Teresa Vilar, Carretera de Alcora.

Purísima. Colegio. Avda. de Lidón, s. n. San Fernando, Alloza 74.

Sagrado Corazón, Colón 56, Teléf. 2030. Soto. Comercio. Dtor. D. Luis Soto, Paseo de Ribalta 8.

Vives, D. Luis, Bartolomé Reus, 17.

Aceites (de oliva)

Aceites Bau, S. A. Lucena 17—Teléf. 2031.

Fabregat y Cía. R. Argentina 4—Teléfono 1562.

Pascual, Vda. de J. Gobernador 26.

Quintana Pérez, Antonio. R. Magdalena 100—Teléf. 2899.

Esenciales

Agrizun, San Vicente 75.

Industrias Químicas Tello. G. Vía 4—Teléf. 2134.

Minerales

Blanch, Jaime. Colón, 70.

Cortés, José. Herrero 31.

Faro Industrial. Gral. Mola 7.

Fayos Marín. Enmedio 84.

Aceitunas

Martínez, Angel. Navarra 19.

Sebastiá, Antonio. Zaragoza 20.

Aceros

Dolz, Joaquín. Colón 41.

Vda. e Hijos de José Bonet. Av. Hnos. Bou.

Agencias (de Aduana)

Bellés Ariño, Luis. Trinidad 82.

Bellés Pena, M. Angel. Bellver 29—Teléf. 1580

Ferrer Compañ Vicente, Buenavista 33 Grao.—T.1838.

Navarro Lloria Vicente, Buenavista 17 Grao.—T. 1396.

Peris y Gual S. L., San Vicente 2

Muebles

“FERRAN-DAUFFI”

de todas clases y estilos



Despacho: Zaragoza 10 y 12 - Tel. 2070

Fábrica: Arquitecto Ros, 5 y 7

CASTELLON

FABRICA DE BEBIDAS CARBONICAS

Depósito exclusivo de las Cervezas

DAMM y EL TURIA

P. OLIVE SANROMA

«CASA BLANDINIERES»

Sucursal n.º 2 - VINAROSZ

CENTRAL TARRAGONA
Avenida General Mola, 7 al 15
Teléfonos 1547 y 1659

SUCURSAL CASTELLON
Fola, 44 - 46 - Teléfono 1294
Pérez Galdós, 16

Vda. de V. Odsuara

Dr. Clará, 52 al 56 — Teléfono 2292

Fábrica de Géneros de Punto, Stores y Visillos en pieza.

Fabricación vendas «ARAÑA» patentada

Materiales para la fabricación de
Alpargatas, Sacos, Envases y Arpilleras

CASTELLON DE LA PLANA

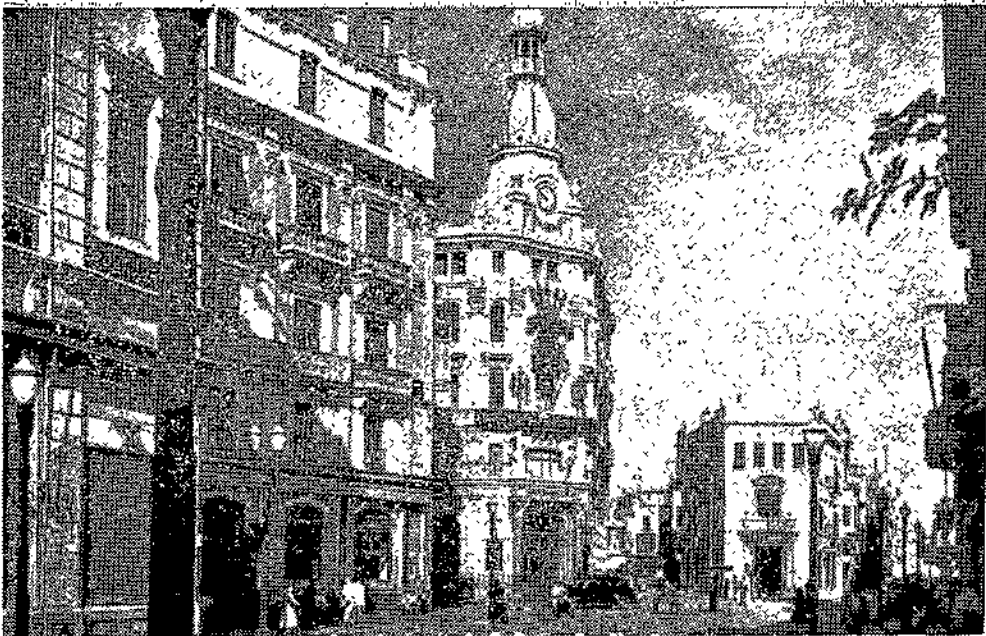

Plaza del Caudillo, centro de foco y radiación de las actividades castellonenses

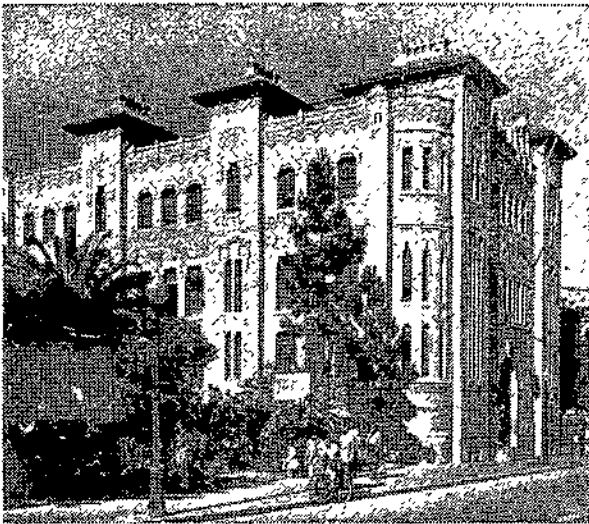

Palacio de Comunicaciones, en la Plaza de Tetuán

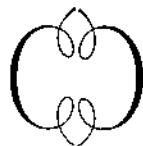

Una de las características de florecimiento de Castellón, es el ensanche y pavimentación de sus calles y la construcción de modernos edificios. Calle de la Trinidad y Plaza del Caudillo.



Moderno chaflán en un ángulo de la Plaza, Moría Agustina, cuyos planos inician la Avda. de Capuchinos—de palmeras— y el hermoso paseo que conduce al Santuario de la Santísima Virgen del Lidón

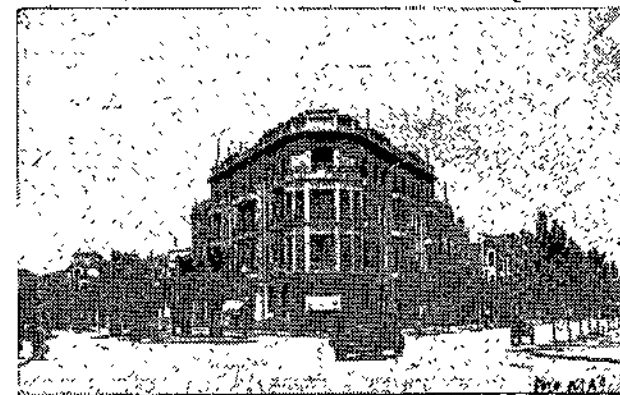

TINTORERIA IRIS

BAUTISTA AGUSTÍ SERRA

Despachos: Vera, 6 — Teléfono 1989
Plaza del Rey D. Jaime, 29

Talleres: Plaza Fadrell. — Teléfono 1223

CASTELLON

Vicente Collado

Sastrería Militar y Paisano

Efectos Militares

Mayor, 45 Teléfono 2404

CASTELLON

Casa **GASCO**

Material eléctrico

Enmedio, 65 - 67 — Teléfono 2076

CASTELLON

A. y E. Beltrán Sanz

QUÍMICOS

Rafalafena, 5 Teléfono 2551

CASTELLON

LA UNION Y EL FENIX ESPAÑOL

Compañía Nacional de Seguros

Fundada en 1864

Domicilio Social: Alcalá, 59 MADRID

Incendios — Cosechas — Vida — Accidentes del
Trabajo — Responsabilidad Civil — Robo — MarítimasValores y Cinematografía

Subdirector en Castellón y su Provincia:

FERNANDO FALOMIR GIL

Alloza, 8 - 1.º CASTELLON Teléfono 1822

Plá Roca Sebastián, Paz 1 T. 2017
Vda. de Enrique Gimeno, Trinidad 85
T. 1911 y 2517**De Publicidad**

Negre García Luis, Trinidad 108.—T. 2237

De Viajes

Viajes Iberia, San Blas 1-2.º.—T. 2228

Viajes «Internacional Expreso», Pla-
za Sanjurjo, 24.—T. 2228

Viajes Meliá, S. A., Trinidad 14.—T. 2365

Viajes Sanmillán, Título 4, Grupo B Representación Viajes Marsan, S. A., Mayor 85-1.º.—T. 2438

Agentes de Cargas y Decarga

Lloria María Gloria, Vda. de Navarro Pastor, Borrull 1.—T. 1783

Mallach Pachés Gerónimo, B. Ibáñez.—T. 1819

Monzó Deusa Julio, Buenavista 47 Crao Plá Roca Sebastián, Suc. de Sebastián Roca, Grao

Sanchis Fauvell Manuel, Prim 4-T. 1699

Sanchis Fauvell Vicente, San Vicente. 70—T. 1308

Valls Guiral José María, Hijo de Valls Climent, P. Paz 1-A

Agentes Comerciales

Adell García Manuel, Vera 23

Agost Huguet Manuel, Tenerias, 23

Agramunt Soriano Mariano, Marqués Ensenada 18

Alba María José, Cataluña, 26

Alejandro Catalán José, Unión, 3

Aguilar Corcuera M., A. Capuchinos, J. G.

Aguilar Gimeno Vicente, R. Mijares, 112

Aguilar Cabedo Julio, Ximénez 7

Aicart Sanz Daniel, Enmedio, 47.—T. 2085

Aicart Sanz Manuel, M. Chapí, 23

Albert Ariño Pascual, Trinidad, 96

Albert Polo Jaime, Caballeros, 52

Alcón Robres Antonio, Miguel Servet, 7

Alcón Arisqueta, José María, Ruiz Vila, 8

Alcón Traver José, Zaragoza, 21

Alé Archilés Enrique, G. Aranda, 20

Alegre Sancho Julián, E. Viciano, 40

Alegre Tena Dámaso, Ruiz Vila 12

Algueró Serra Fernando, Trinidad, 63

Altava Altava José María, Sanahuja, 78

Altava Porcar Jaime, Zaragoza, 5

Alvarez Borrego Orosio, Enmedio, 14-1.º

Andrés Alfonso Adrián, Herrero, M. N.

Antonino Carpi Clemente, Fola, 12

Antonino Orenaga Eduardo, Avenida Lidón, 27

Aparici Garcés Adolfo, Trinidad 3

Aragón Ahis Manuel, G. Aranda 12-1.º 2.º

Aragón Ibáñez Antonio, Colón, 32

Araujo Adell Victor, Enmedio, 149

Arcusa Vidal José, P. Vieja España, 31

Argós Isla Antonio, Lepanto, 88

Altava Font Manuel, San Vicente, 68

Artola Vives Eliseo, Bayer, 24

Arrufat Rosales Carmen, S. Vicente, 68

Asensi Gómez Alfredo, Pintor Orient, 1

Babiloni Soriano José, Colón, 27

Babiloni Soriano Jaime, Rda. Mijares

Bagán Solsona Jesús, Conde Pestagua, 5

Bagán Pitarch José, Enmedio, 27-2.º

Balaguer Sos Tomás, Navarra, 148

Bausá Ripollés Vicente, Jovellanos, 1-1.º

Bayarri Ros Mateo, Herrero, C. A.

Belenguer Lacomba José M.º S. Cristóbal 2

Beltrán Garrido Isaac, Hnos. Bou, 17

Beltrán Royo Joaquín, Zaragoza, 49

Beltrán Varella Miguel, C. Costa, 22

Bellido Añó Manuel, Mealla 10

Bellido Palau Domingo, R. Vinatea, 18

Besalduch Barberá Ignacio, I. Ferrer, 11

Beser Solsona Joaquín, Campoamor, 33

Blasco Ferrara Amadeo, Fola, 6

Blasco Gallostra José Luis, Enmedio, 14

Blasco Martínez Fco., R. Vinatea, 46

Bonet Albalat Francisco, R. D. Jaime 52-2.º

Bordoy Segarra Francisco, Sagasta, 28

Borrajo Porres Miguel, Lucena, 17

Borrás Roca José, Enmedio, 84

Braulio Godes Luis, Colón, 13.—Representaciones CADUCEO

Breva Vicent Juan Bta. Mayor, 75
 Brú Nebot Juan, Campoamor, 27-2.º
 Burguete Alcaide Vicente, Alloza, 38
 Bustos Gala Soledad, Mayor, 102
Caballer Caballer Joaquín, Antonio Pons, 7-1.º
 Caballer Lloréns Tomás, P. Orient, 1-2.º
 Caballer Tosca Ernesto, E. Viciano, 25-2.º
Calvo Rovira Antonio, Mealla, 31
Cantero Agraz Pedro, C. V. Mar, 2-3.º
 Cano Miralles José Vicente, Enmedio, 97
 Cano Gómez Pedro, P. H. Cortés, 8-1.º
 Carceller Calero Manuel, Trinidad, 57
 Carrión Mallén Cándido, A. Lidón 3-1.º-1.º
 Carrión Mallén Javier, Sanahuja, 37
 Casanova Climent Manuel, Balaguer, 4
 Casanova Doménech José, Ramón Lull, 17
 Castell Gimeno José, San Blas, 27
 Castell Montón José, Méndez Núñez 35-3.º
 Castillo Zaera Victorino, B. Reus, 9-2.º
 Catalán Macián Rafael, A. Maura, 30-2.º
 Celda Casinos Emilio, P. Sta. Clara, 9 A.
 Cerdá Catalunya José, Trinidad, 57
 Climent Grao José Antonio, Enmedio, 118
 Colom Gil Ricardo, Albocácer, 20
 Colomer Monterde Antonio, Cataluña, 32
 Colom Bauzano Domingo, Mayor, 22
 Colom Garrigós Cristóbal, Enmedio, 56
 Comín Pascual Pedro, Luis Vives, 9
 Cortés Almela Francisco, A. del Mar, 35
 Cortés Miravete Rdo., P. Verdaguer, 5-1.º
 Cuesta Mañá José, B. Reus, 27.
 Devis Nebot Matías, P. G. Sanjurjo, 34-3.º
 Diago Bonet Joaquín, Trinidad, 10-2.º
 Diago Segarra Vicente, Dolores 24
 Dols Carbonell Vicenta, Alloza, 93
 Dols Alonso Miguel, Ob. Salinas, 4
 Doménech Bautista Francisco, Alloza, 25
 Dolz González Jesús y Vte., Mayor, 132
 Edo Cuevas Vicente, C. Alcora, 41
 Escrig Gómez Luis, Dolores, 38
 Escrig Gómez Juan, Dolores, 38
 Escuder Escrig Luis, Colón, 57
 Escuder Ramón Manuel, Alloza, 103
 Escudero Pérez Francisco, E. Viciano, 17
 Escura Beltrán Vicente, Isabel Ferrer, 28

Esquero Rosich, Juan, Trinidad, 108
Esteve Broch Vicente, G. Sanjurjo, 12
Esteve Ibáñez Vicente, G. Sanjurjo 12
 Esteve Serrano José, San Vicente, 32-2.º
 Fabregat Godes Antonio, Enmedio, 105
 Fabregat Navarro Francisco, San Félix 85
Fabregat Sales Joaquín, Feria, 4
 Fabregat Sales Juan, Feria, 2
 Falomir Lloréns José, Navarra, 134
 Fayos Marin José Antonio, Enmedio 84
Felip Mon José Juan, Mealla, 67
 Feliu Masóns Joaquín, S. Vicente, 20-1.º
 Fernández Delfont Enrique, Navarra, 21
 Fernández Diaz Salustiano, Av. Villarreal,
 Maset Buenavista
 Felip Arenós Joaquín, G. Virgen Lidón, 13
 Ferragut Jiménez Antonio, Ximénez, 6
 Ferrando Delhom José. Padre Vela, 14
 Ferrando Fabregat Manuel, Enmedio, 87
 Ferrer Blasco Emilio, Zaragoza, 7
Ferrer Claros Marino, Av. H. Bou
 Ferrer Monferrer Emilio, P. Tetuán, 22-2.º
 Ferrer Tirado Tomás, San Miguel, 13
 Fibla Nos José, Pescadores, 20
 Fonfría Claramonte Julio, Alloza, 69
Font Arrufat Juan, Temprado, 17
 Fortanet Orlaria Joaquín, R. Argentina, 46
 Galera Rafols Rafael, Alloza, 79-3.º
 Galindo Sancho José, Vera, 24
 Galindo Gil Aurelio, Lope de Vega, 29
Galofre Fabregat Joaquín, Enmedio 140
 Gallart Yuste Juan, Mayor 13-3.º
 García Carrión Antonio, Navarra 11
 García Balaguer Manuel, Calvo Sotelo 18
García Blasco Sixto, Enmedio 26-1.º
 García Blasco Gaspar, Plaza Tetuán 40
 García Gasquel Victor, Sagasta 17
 García Clavel Antonio, Navarra 15
Gargallo Faragó Cándido, Mealla 35-1.º
 Garriga Climent Salvador. M. Ripollés 18
 Gas Gallón Vicente, Gobernador 23
 Gascón Porcar Alberto, San Luis 26
 Gasque Nebot José-María, Fola 13-1.º
 Gean Limor Tomás, Pl. Borrull 1

Gean Bacas Tomás, Alloza 48
 Georgacópulos Teja Asunción, Bartolomé
 Reus 11-2.º
 Giménez Prieto Joaquín, Enmedio 29
 Gimeno Avinent Daniel, Pl. Pintor Carbó 6
 Gimeno Gómez Vicenta, B. Reus 21
 Gimeno Escudero Gaspar, Cazadores 2
 Giner Saiz Domingo, Rey D. Jaime 49
 Godes Roig José, Enmedio 132
 Godes Bengoechea José Vicente, Enme-
 dio 126
 González Lorenz Gabriel, Alloza 45-1.º
 Gómez Alós Francisco, Trinidad 28
 Gómis Montoliu Daniel, Avda. Cap. J. G.
 Gozalbo Martí José, Colón 60
 Gozalbo Vinaixa Vicente, Aragón 10
 Gracia Rajadell Primitivo, E. Viciano
 Granell Ferrer Enrique, Gobernador 82
 Granell Tárrega Francisco, Sagasta 2-2.º
 Gregori Fortanet Ed.º, L. Ramos A. 13-98
Grijalbo Guía Adrián, Pp. Luna 48-2.º
 Gualart Castelló Rafael, Dr. Clará 21-1.º
 Guillamón Lahoz Vicente, Alloza 73
 Guimerá Prades Jaime, Alloza 7
 Guiral Fortanet Jaime, Alloza 12
 Gutiérrez Milagro Constancio, R. Argen-
 tina 16
 Herrero Royo Ignacio, Segorbe, 9
 Ibáñez Navarro Manuel, Conde P. 53-1.º
 Izquierdo Ibáñez José, Pl. Paz 3
 Izquierdo Ortiz Pedro, Navarra 14-2.º
 Jordá Puig José, Trinidad 42
 Juesas Pérez Herminio, Cardona Vives 43
Lacasa José Manuel, Joaquín C. 30
 Lafuente Cantos Ricardo, Navarra 38
 Legido Gómez Alfonso, Jover 3-2.º
 López Puerto Juan José, Gobernador 33-2º
 Lorenz Rochela, José, Trinidad, 77
 Luis Calduch Ricardo, Enmedio 140-3.º
 Luis Monfort Bautista, Pescadores 6
 Llago Mira José María, Moyano 20
Llansola Vaquer Joaquín, S. Luis 39
 Llorca Climent Alfonso, Fola 36
 Llugar Faes Bautista, P. Obelisco 29
 Mallach Mustieles Tadeo, P. H. Cortes 17
 Mallach Pachés Gerónimo, G. Aranda 22

Manso Vaquer José, Navarra 31
 Mañanós Sánchez Evaristo, A. H. Bou 11-2.º
 Marca Gussó Samuel, M. Ripollés chalet
 Marcelo Albiol Francisco, Enmedio 86-1.º
 Marcelo Losada Francisco, Enmedio 86-1.º
 Marco Vilar Enrique, Trinidad 144
 Martí Vidal Germán, Enmedio 32
 Martí Molinos Juan, Avda. Capuchinas 6
 Marzá Monferrer V., M. J. Pascual 2-2.º
 Martínez Poveda Rafael, Bellver 4.
 Mas Alfonso Manuel, G. Aranda 30
 Masip Ferrando José, P. Fadrell 1
 Massuet Llavina Miguel, Gumbau 12
 Matamala Flor Juan, Calvo Sotelo 32
 Mateu Capdevila Joaquín, San Isidro 21
Mateu Nuez Pedro, Mealla 34-1.
 Mayor Diaz Ignacio, Mayor 144
 Mechó Valentín José, Herrero 13
 Medina Monfort José, Navarra 143-1.º
 Melenchón Pérez Juan, A. Maura 28
Mercé Dos Rafael, B. Reus 29
 Mestre García Miguel, Sagasta 31
 Michavila Monfort José, Alloza 35
 Miralles Ruiz Filomena A. Mar A-15-118
 Molina Cañada Martín, R. Mijares 52
 Monfort Bayot Primitivo, Vera 40
 Monfort Berenguer Manuel, R. Mijares 81
Monfort Guillén M., Caballeros 62
 Monfort Rubio René, G. Tárrega 40
 Montañés Gual Joaquín, Lepanto 7
 Montañés Moncho, Vicente, San Blas 41
 Montoliu Serrano Juan, S. Francisco 25-2.º
 Montoya Benedito Salvador, P. Galdós 5
Mora Gallén Juan, G. Tárrega 36
 Morales Beltrán Vicente, P. el Grande 2
 Moreno Eguerra Natividad, Mayor 112
 Moreno Martín Joaquín, E. Viciano 26
 Muñoz Peris Salvador, Navarra 9
 Musné Allepuz Evaristo, Sta Bárbara 1-1.º
 Navarro Esteve Vicente, J. Antonio 8-1.º
 Navarro Riu Pedro, Gobernador 27
 Navarro Ribalta Manuel, Isabel Ferrer, 29
Nebot Porcar Ernesto, P. Ribera, J. C.
 Niñerola Fenollosa Rafael, Gobernador 45
 Nomdedeu Sancho C. Pestagua 11-1.º
 Nos Escrig Vicente, P. del Rey 4

Nos Lavall Baltasar, Navarra 47
 Notari Agramunt José, Arrufat Alonso 37
 Nobales Escartín M. Méndez Núñez 35-A
 Orea y Esteva Víctor, Avd. Lidón 36
 Ortíz Soriano Enrique. Enmedio 115
 Pachés Torres Vicente, B. Reus, 26
 Pachés Rodríguez Vicente, B. Reus 26
 Palanques Monferrer José, Enseñanza 17
 Pasalodos Hernández P., P. G. Sanjurjo 9
 Pazo Solla Rosa, Tenerías 21
 Peña Albero Angel, Trinidad, 65-1.º
 Peña Albero Manuel, Fola 29
 Peña Arrufat Manuel, Fola 41
 Peña García Angel, Trinidad 65-1.º-3.º
 Peñarrocha Ramos D., Gobernador 12
 Pérez Villanueva Fernando, P. Lope 5
 Pérez Esteva E., Huerto de Mas, 2
 Pérez Querol José, Sanahuja 90
 Peris Falcó Luis, Rda. Magdalena 94
 Peris Segarra Enrique, Caballeros 75
 Perona Martínez Luis, Casalduch 7
 Pineda Ferrando Félix, F. Brevia 50
 Pinto Gascó José, Ruíz Vila, 10
 Pitarch Chillida Vicente, Enmedio, 151
 Porcar Escrig Gonzalo, San Luis 12
 Poza Zapatero Esteva, San Blas, 21
 Puchol Bernad Juan, Herrero, S. S.
Puerto Andrés Pedro, Sanahuja, 66
 Puerto Solá Pedro, Sanahuja, 65
 Querol Ejarque Miguel, M. Ripollés M. Q.
Rabol Surde Pedro, R. Magda. 3-2.º
 Rambla Sales J., Rda. Magdalena 1-2.º
Ramos Claros Vicente, S. Vicente 13
 Ramos Collado Enrique, Mayor 27
 Ramos González Alejandro, Alloza 3
 Ramos Duval Enrique R. y Cajal 6
 Ramos Sanchis Enrique, R. y Cajal 6
Reboll Gimeno Ramón, Mealla 13
 Rebullida Carratalá Luis, G. Mola 9-1.º
 Renau Llivero Aniceto, A. Valencia 2-1.º
Renau Trilles Francisco, Arenal 20
 Renau Trilles Juan Vicente, Arenal 32
Representaciones «Caduceo», Colón 13-A-1.º
 Ripollés Segarra Tomás, P. Clavé 37
 Rives Aparici Recadero, Zaragoza 47

Robres Peñarroya Antonio, G. Sanjurjo 48
 Rochera Cantavella Alfonso, Navarra 32
 Rodrigo Salvador Vicente, S. Vicente 5
 Rodríguez Dolz Manuel, A. Maura 1
 Rodríguez García Guillermo, E. Viciado 10
 Rodríguez Lorenzo Antonio, Feria 12
 Rodríguez Millán Manuel, P. Rey 18
 Rodríguez Pardo Luis, C. Sotelo 4-1.º
 Rodríguez Sagrario Albero, P. Vela 10
 Roig Ibáñez Juan, Asarau 8
 Roig Pascual Juan, Asarau 8
 Romero Gimeno Eliseo, Caballeros 24
 Roncal Riquelme Joaquín, R. y Cajal 8
 Rosell Soriano Eduardo, Alloza 64
 Rosell Soriano Ricardo, Lopé de Vega 4-2.º
 Rodell Cervera Eduardo, E Viciano 16
 Sabat González Felipe, Herrero 33
 Sáez Garcés Antonio, J. Antonio 7
 Salas Errea Edmundo, P. H. Cortés 4
 Salas Julián-Filiberto, B. Reus 14
 Sales Beltrán Juan C. Sotelo 18
 Sales Utiel Francisco, Tenerías A-14-105
Sales Zuasnavar Francisco, S. Blas 22
 Salvador Pérez Fernando, A. P. Galdós 8
 Salvia Vilar Pedro, Enmedio, 46
 Sánchez Hernández Pedro, S. Félix 60
 Sanchis Boscar Ana, Mayor 75
 Sancho Montoliu Vicente, Comarón T. V.
 Sancho Aranda Jesús, P. Vieja 33
 Sancho Varela Nazario, P. Obelisco 1
 Sanmartín Fortanet Luis, R. Mijares 150
 Santamaría Bernad Vicente, P. Camarón 13
 Santamaría Castelló Vicente, P. Rey 37
 Sanz Lama José G. Aranda 12
 Sanz Lama Juan, G. Aranda 12 B
 Sastre Sales Manuel, Trinidad 59
 Saura Ibáñez José, C. Sotelo 31
 Sebastiá Costa Pascual, Alloza 143
 Segarra Esteve Vicente, N. de Arce 8
 Segarra Lloréns José, R. Mijares 150
 Segarra Saiza Manuel, Barrachina 6
 Selma Vilanova J. María, A. Capuchinos 25
 Sidro Alba José, R. Vinatea 67
 Sidro Castell Vicente, Mealla 21.
 Soler Martín Pedro Enmedio 122
 Soler Prades José, Sanahuja 3



CENTRAL DE AHORROS. S.A.

Mayor, 108 B 1.º q.
CASTELLÓNAGENTE
GENERAL
EN
CASTELLÓN
Y SU
PROVINCIA:

Antonio Valls Marmaneu

CONSOLIDADA, S. A.

Hispano Americana de Seguros Generales

Delegado en Castellón y su provincia

Fernando Llago Meliá

Mayor, 108 - bajo CASTELLÓN

Fábrica de EmbutidosEspecialidad en Jamones
tipo Lucena del Cid
y Embutidos del país**Eugenio Gallén Nebot**

Feria, 9 y 11 Castellón Teléfono 2615

MOTOCICLETAS**I R E S A** 98 y 200 c.c.♦
M. V. 125 c.c., tres y cuatro marchas

CONTADO Y PLAZOS

Vicente RAMOS

Navarra, 133 Teléfono 2828

CASTELLÓN

Restaurante Las Planas

Director: AMADEO GUILLAMÓN

Avenida Puerto, 5

Grao-Castellón

Bar QUILES

ELIAS QUILES IRANZO

CAFÉ VINOS LICORES

Ingeniero Ballester, 5 Castellón

Taller de Reparaciones**Joaquín FORTEA**

Teléfono 2723

Especialidad en la Reparación
de Máquinas para Géneros de Punto
Máquinas Coser y Bordar
Balanzas Automáticas
y Aparatos de Medir Aceite

Calle Pelayo, 7 Castellón

SANCHA

Taller de RADIOS

San Luis, 17

Castellón

Tel. 2586

**Vicente
Pérez Esteve**

Criador Exportador de Vinos

CASTELLÓN

PELUQUERÍA DE CABALLEROS
Vicente BOIX Sabater

Especialidad en MASAJES Servicio ESMERADO

Avda. Capuchinos, 4 Castellón

BOTERÍA
ELIAS FERRER

Compra-Venta de Pieles al por MAYOR y DETALL

P.º Morella, 2 Castellón Telf. 2493

CASA DE
COMIDAS T E N A

Paseo de Morela, 6 - Castellón

Radio «JOVINO»

Concesionario "TELEFUNKEN"

Alquiler de equipos microfónicos ambulantes
 y fijos para toda clase de festividades

Mayor, 111 CASTELLON Teléfono 2367

Industria Pétrea, s. A.

Piedras y Mármoles

Construcción

Decoración y Escultura

ALMAZORA

(Junto Estación Ferrocarril)

Teléfono 75

Instalaciones eléctricas
 de alta y baja tensión

AGUSTIN BARTOLL

Calle Vera, 41
 Teléfono 1287
 CASTELLON

Anuncios luminosos
 "NEON"

Tubos Fluorescentes
 presupuestos gratis

Vda. de BAUTISTA FELIP

Tomates de Canarias y Frutas
 ALMACEN DE PLATANOS

Gobernador, 70 CASTELLON Teléfono 1904

SATURNINO ADELL SALES

Compra-venta de Pieles

Carretera Morella, 43 CASTELLON Teléfono 2222

ISMAEL MESTRE PUIG
COMESTIBLES

CASTELLON
 Paseo de Morella, 51 Teléfono 2656

Soligó Fabregaat José, Mayor 66
 Tárrega Blas Vicente, S. Cristóbal 25
 Tejedor Benlliure Alberto, Sagasta 30
 Tejedor Benlliure Francisco J., Casalduch 5
 Tejedor Heller Apolinar, Trinidad 45
 Ten Tos José, Vera 15
 Tena Tena Luis, Mayor 66
 Terrade García Vicente, Gracia 4
 Teuler Puig Ramón, Enmedio 122
 Tirado Chiva José, San Blas 1
 Tirado García Manuel A. Capuchinos 10
 Tirado Granchel Ricardo, Colón 30

Tomás Cuevas Laurentino, Conde Pestagua, 21

Torres Gallén Agustín, P. del Rey 7
 Tormo Saborit Vicente, Campoamor 13-2.º
 Ulldemolins Lana Vicente, Ribalta 9-2.º
 Ulldemolins Viciano Josefina, Enmedio 118
 Valero Lavernia Fernando, P. del Rey 19
 Vallés Nebot José, Ribalta, 17
 Vallés Ripollés Juan, Tenerías s. n.
 Valls Queral Vicente, Trinidad 144
 Valls Benet Vicente, Paseo Ribalta 13
 Valls Climent Juan Bta., P. de la Paz 1-A
 Valls Girat Guillermo, Herrero 4
 Valverde Sánchez Manuel, C. Sotelo 19
 Valls Girat José María, Herrero 6
 Vaquer Gomis José, Mayor 6
 Vedrí Torres Ricardo, San Félix 2
 Verchili Tárrega Hilario, San Vicente 50
 Verchili Tárrega José, Alloza 40
 Vellón Bellido José A., Luis Vives 13
 Vilallave Peris Andrés, Cervantes 20
 Vilar Ferrant Vicente, P. el Grande, 14
 Vicent Faurot José María, Giménez 11
 Vicente D'Ocón Evaristo, Avda Lidón 1
 Viciano Mundo Antonio, San Félix 21
Vidal Personat Francisco, Avda. del Mar, 15

Vidal Serrulla Francisco, Alloza, 5
 Vidal Vinuesa Ignacio, San Félix 50
 Vié Candela Francisca, C. Sotelo, 13
 Vilar Boscar Claudio, Zaragoza 23
 Vilar Boscar Francisco, P. Morella 137
 Villagrasa Enrich Victorino, Alloza 121
 Vivas Llorent Miguel, Trinidad 7

Vives Fabregat José Lino, Sanahuja 12
 Vives Ríos Ruiz, P. Galdós 23

Agentes de la Propiedad Inmobiliaria

(Corredores de Fincas)

Almela Tomás Manuel, Barrachina, 1

Canós de Martín Blas, Gobernador 72
 Castelló Seder Juan, Chaumel 21
 Comíns Mingol José, Mayor 1
 Escartín Vila Manuel, Trinidad 50
 Escuder Pascual José, C. Pestagua 1
 Fabra Carpi Sebastián, Colón 31
 García Ariño Vicente, Mayor 60
Gargori Forcadell José, Alloza 126
 Gas Gallén José Agustín, Gobernador 23
 Gómez Cortés Miguel, Alloza 123
Goterris Beltrán Miguel, Alloza, 175
 Gual Cepriá Cipriano O'Donell 4
 Hernández Cosín Vicente, Navarra 33
 Hernández Ripollés Vicente, Navarra 83
 López Rovira Gaspar, Tosquilla 2
Llach Rubert Genaro, Pl. Rey, 39
 Martí Balfagón Manuel A., Mayor 95
 Martínez Díaz Francisco, Cervantes 31 y 33
Marzal Perpiñán Crisanto, S. Miguel, núm. 69

Pachés Gómez Manuel, Sta. Bárbara 50
 Peris Falcó José, Alloza 108
 Peris Ramos Vicente, Gobernador 12
Pons Cubertoret Joaquín, Teruel, 10
 Porcar Bernad Juan, S. Luis 19
 Royo Balaguer R., Tte. Monzonís 20
 Rubio Mateu Salvador, San Francisco 20
 Ruiz Benet Manuel, Navarra 7
 Salvador Palanques Vicente, Diagonal 100
 Tirado Museros Vicente, Gumbau 30
 Vallés Ripollés Vicente, Fola 46
 Vilar Alicart José, A. E. Gimeno 116

Agentes de Transportes

Albert Bellmunt Ismael, Zaragoza 16
 Badenes Tosca Agustín, Alloza 81
 Centelles Prades, Recadero, R. Magdalena
 33 —T. 1961

Meseguer Martí Dolores, Ximénez 10.—
T. 1376 (Rapit Messeguer)
Sanchis Favuell Miguel, S. Vte. 68 T. 1308

Aguardientes

**Carot Blay José, C. Costa, 8, Telé-
fono 2256.**

**Ferrer Espinosa Marino, Hnos. Bou
núm. 26.—Tel. 1846.**

**Hijos de Guillermo Moltó, S. R. C.,
Paseo Morella, 26.—Tel. 1642.**

**Moltó Martínez Vicente, Gandía
núm. 30, P.º Morella, 72—Tel. 3560**

**Monfort Andreu José, Paseo More-
rella, 62 64—Tel. 2148.**

**Pitarch Chiveli Amadeo, Unión 3.ª
puerta.**

**Prades Prades José, Paseo de Mo-
rella, 62—Tel. 2170.**

**Vidal Ferrer Miguel, Destilerías del
«Anís Castalia», Teodoro Lloren-
te—Tel. 2013.**

Alcoholes

Antonio Vallet y C.ª, S. A. C. Por Mayor,
Colón, 86—T. 1427

Gimeno y Ortells S. R. C. Por mayor, Za-
ragoza 8—T. 1713

Algarrobas

Bernat Royo Vicente, N. Mas 2 T. 2521

**Casanova Andreu Vicente, Aveni-
da Dr. Clará — Tels. 1834 y 2855
Clave. CARBAL.**

Almendra

Adán Hermanos, S. L., Descascarado, Pa-
seo Morella 1 y 3—T. 1519.

**Casanovas Andreu Vicente, Desc-
ascarado, Dr. Clará, 15—Tl. 1834**

Cruzado Serna Manuel, Descascarado,
Obelisco 16—T. 2129

Chocolates Peñagolosa S. A. Pelayo 16
T. 2164

**Fibla Fresquet Vda. de José, Desc-
ascarado, P. Morella, 60—T. 1304**

**Tirado Climent Daniel, Descasca-
rado. C. Costa, 14—Tls. 2153 1976**

Rueda y C.ª S. L., T. Llorente 6—T. 1252
Viciano Chermá Vicenta. Vda. de J. Fibla,
Descascarado, Morella 70—T. 1304

Almonedas

Adsuara Rubert Carmen, Rda. Magdale-
na 111

Blanch Callau Salvador, Alquiler muebles
usados, Navarra 51

Alpargatas

Albert Cervera Vicente. Fáb. C. Noroña, 39
Almela Tomás Ambrosio. Fáb. Trinidad, 21
Almela Corella Vicente. Fáb. S. Félix 54

**Amat Alós Vicente. Fábrica. Ramos
3 y 5 Tl. 1227**

**Arnau Burgara Manuel Almacén Pla-
za Tetuán 5 (frente Correos).**

Beti Beltrán Francisco. Fáb. Pl. Tetuán 14
Carbó Carbó Rogelio. Fáb. Mayor 211
Castelló Palasí Vicente. Cataluña 7 T. 2224

**Causanilles Seder Antonio. Fábrica
Pl. Tetuán 26**

Diago Segorra Vicente. Fáb. Dolores, 24
Teléfono 2519

**Cubedo Varella Enrique. Fáb. Conde
Noroña 35**

Dos Montañés Rosa. Fáb. Rda. Vinatea 7

**García García, Hermanos. Ronda Mi-
jares 71**

González López Oscar. Fáb. J. Vilarroig
30 Teléfono 2406

Ibáñez Pascual Manuel. Fáb. Colón 33

La Alpargatera del Mijares. Olivé Juni
Matías Fáb. E. Viciano.

Lara José e Hijos S. L. Por mayor. Colón
67 Teléf. 702

Martí Vaquer Miguel. Fáb. Navarra 144

Milagros Gómez Rosa. Fáb. Navarra 62

Peris Agost Teresa. Vda. de Vicente Ad-
suara. Por mayor. Navarra, 112

Peris Fortanet Vicente. Fáb. S. Francisco
42 Teléf. 2259

Querol Albalat José. Fáb. Pl. Rey 49

Ramos Hernández Alfredo. Fáb. Pas. Mo-
rella 50

**Soler Pérez José, Fábrica, Tosque-
lla, 69—Tel. 2128.**

Tárrega, Enmedio, 58—Tls: 1745-2468

**Tosca y Cñía. S. L. Fábrica, General
Aranda, 18—Tel. 1494.**

Viciach Castillo Jaime. Fáb. S. Vicente 44

**Vda. de Adsuara, Fábrica de mate-
riales en general. Dr. Clará, 52
Teléfono 2292.**

Aparatos de precisión

**Artola Manuel, Fábrica de apa-
ratos de pesar y medir. Calvo So-
telo, 16 y 18.**

**Grao Torralba Manuel, Maquina-
noria en general e instalaciones,
Mayor, 31.**

**Martí Folch José, Toller de repara-
ciones. Ronda Mijares, 198.**

«MOBBA», Calle Mayor, 42.

Aprestos y Blanqueos

Bajuelo R. Luis, Deán Martí, 7

Tintorería Catalana, C. Arenal, 8

Arboricultura y floricultura

Agost Almela Vte. C. Sotelo, 49.

Agustín Monferrer Ramón, Sanahuja 47

Barberá Vicente. Avda. Lidón, 39.

«El Talismán», Salvador Peris. Car-
denal Costa, 32 y Kiosco Plaza
Mayor—Tel. 2337.

Lluis Francisco, Cataluña 11

Montañés Aguilar Vicente, Dr. Gea

**Tirado, Hijo de Frco, Est. hort. y
flor.—Camino del Mar.**

Viveros Molina, Avda. Almazora 19

Arcilla

**Climent Solá Julio, Para la fabrica-
ción de Azulejos. O. Salinas, 18.**

Armerías

Armería Levantina, Angel Mateo López,
Trinidad 7.—Teléfono 1472

Royo Miralles Manuel, C. Sotelo 26—T. 1856

Arquitectos

Gimeno Almela José, Enmedio 31

Gimeno Barbería José Luis, Mayor 5 T. 2223

Meyer Sorni José, Caballeros 47 Tl. 2297

Rallo Segarra Juan, Avda. Capuchinos 24

Romani Miguel Manuel, Cardona Vives 12
Ros de Ursinos y Polo de Bernabé Luis,
Caballeros 16 Tl. 2175

Traver G. Espresate Vicente, Paseo Ribalta
5 Teléf. 1245

Traver Tomás Vicente, Paseo Ribalta 5
Teléf. 1245

Vives Llorca Vicente, Maestro Ripollés
(chalet 8)

Artículos (de Pesca)

**Fornes Miralles Juan, Buenavista,
núm. 12—Grao.**

Prades Badenes Manuel. Trinidad 115

de Piel

Blanch Vila Hipólito, Colón 70 Navarra 59
y Alloza 105

«Fantasías». José Peláez Montana,
Calvo Sotello, 7.

Traver Climent Manuel, Colón 45 y 47 Te-
léfono 2047

Religiosos

«Roses» Librería Católica. Imáge-
genes. Orfebrería. Colón, 11—
Tel. 2162.

Asentadores de Frutas, Legumbres

Abella Mola Raimunda, I. Peral 18

Andreu Pérez José, Trinidad 88 y H. de Maç.—Tel. 1912

Barberá Pérez Vicenta, J. Costa 11
Cabrera Navarro Juan, F. Ramos 23

Conill Beltrán José María, A. Mar 6

Cuevas Cuevas Manuel, Rda. Mijares 65 y 67.—T. 2476

Fernández Padilla Cayetano, Sagasta 6

Forcada Mingol Carmen, B. Reus 42

Jimeno Valls Bautista, Trinidad 119

Juan Porcar Vicente, M. Servet 16.

Mezquita Bernat María, Calle Teruel, 14.

Muñoz Peris Juan, S Blas 82.—T. 2498 y Almacén T. 2992

Renau Bardoll Ismael, M. Caballero 10

Rubert Pascual José, Vera 12—T. 2322

Salvá Benedito Vicente, S. Tomás 6—T. 2599

Sanz Nos Agustín, Vinarez 16

Selma Pascual Vicente, P. Carbó 18

Selma Ramón Dolores, Sanahuja 35

Trilles Valls Teodosia, H. Cortés, 16 T. 2293

Ataúdes

Ramos Itarte J., Caballeros 19—T. 1769

ESTACION DE ENGRASE

CALLAO

SERVICIO PERMANENTE

LUBRIFICANTES

Elevador Hidráulico hasta 10 toneladas

Calle Barrachina

Castellón

Automóviles

Altadill-Tena. Servicio eléctrico, Ingeniero Ballester, 8—Tel. 2285.

«Auto-Castellón» Acc. neum. Herrero 33
Betoret Esteller Trinitario, Venta, acc. R. Mijares 175 T. 1305

Blasco Calderón Manuel, Duco, R. Argentina 1

Blasco Traver José, Rep. Rda. Magdalena 51.—T. 1992

«CAMVA» Reparación de neumáticos, Ronda Mijares, 97.

Cuevas Archilés Antonio, Rep. de ballestas, Lepanto, 30

Escuder Gozalbo Antonio. Reparaciones. Paseo Morella, 17.

Estrada Ramos, M. Carroc. Barrachina 5

Hernández Salas Manuel, Carroc. Barrachina 7—T. 2346

Hispano de Fuente En-Segures, Acc. Avda. P. Galdós 21—2791

«**Industria Auto Neumático, S. L.**», Venta y acc. Rda. Mijares 17—Tel. 2802

«**La Mecánica Universal**», Rep. Fola 16—T. 2425 y 2567

Marco García José, Venta y acc. Herrero 41—T. 2801

Mateu Beltrán Enrique, Rep. R. Mijares 116

Michavila Monfort Joaquín, Venta y acc. R. Magdalena 3—T. 2211

Prades Ripollés Luis, Venta y accesorios R. Magdalena 21—T. 2330

Prades Plá Emilio, Carrocería Navarra, 1—T. 1334

Provinciale Rubert Vicente, Reparaciones R. Mijares 92—T. 2084

Ramos Mas Juan, Carroc. Herrero J. M.—T. 2351

Recambios Gómez, Rey D. Jaime, 33—T. 2405

SAFER, Rep. P. Galdós, 31—T. 2626

Sancho Varella Manuel, R. Lull 29—T. 2642

Talleres Aragón, Rep. R. Argentina 3

Talleres «Dolz», Bombas de agua, Rep. Rda. Mijares 166

Talleres «Julton», Rep. de ballestas, Lepanto, 30

Talleres «Levante», Rep. P. Castillo núm. 16

Talleres «Marzá», Rep. O. Santalínea 3—T. 1659

Talleres «Rosmar», Rep. ballestas, Escalante 1

«**VAMI**», Rep. Dr. Clara, 14 y 16

Azulejos

(Veáse también Cementos)

Diago Piñón Fernando, Fáb. Avda. Valencia 44—T. 1630

Dolz Carbonell Severino, Fáb. F. Brevia 11 T. 1753

Hijos de Antonio Diago, S. L., Fábrica, Avda. Valencia 46 y 48—T. 2052—Clave: Azulesmal

J. y S. Valls y C.ª, Fáb. Gran Vía—Teléfonos 1880 y 1229

M. Gómez Gómez y C.ª Sucesores de, Oficinas R. Mijares 124

Materiales de Construcción S. L., P. Ribalta 30—T. 2169

Soriano Gaudí Juan, Hnos. Bou, 201—T. 1369

Baldosas

Adelantado Vicente, M. Núñez 33

Alcarria Antonio, Galicia 19

Alvarez Francisco, P. Jover, 9

Bellido Fabregat Ramón, P. Ribalta, 4

Dolz Severino, F. Brevia, 7

Ferrandis José, Ronda de la Magdalena 5—T. 1239

Fesa S. A. Baldosin catalán C.º Viejo Alcora 8

Nebot Hermanos, Gandía, 14

Pablo Domingo, Personal especializado para colocación C.º del Cremer

Transfiguración Roda Jaime, F. Brevia, 35

Baratijas

Fabregat Serrano Emilio, Bar. en gral. y belenes, Zaragoza 24

Vte. Aparicio, Jug. folklóricos Colón 13

Bares, Cafés y Cervecerías

- Allepúz Beltrán Francisca, R. Mijares 107
 Amat Segarra María, C.º Alcora 15
 Bachero Cabedo María, Enmedio 57
 Bartoll Edo Mercedes, Donat 34
 Benedicto Salcedo D., Buenavista 15 Grao
 «Blasón» Restaurante, Santos Vivanco 1—T. 2804
 Bonet Bellmunt Leonor, R. Magdalena 8
 Cámara Agrícola, Enmedio 15—Tel. 1730
 Cámara Ortega Basilia, Enmedio 52
 Campo Segarra Pedro, H. Mas 6
 «Casa Turch», Restaurante, Avenida Puerto 7, Grao—T. 1213
 «Castellón» Vda. de F. Renau, Rda. Mag-nau 8—T. 2070
 «Clavé» Esplendida marquesina, S. Félix 1 T. 1226
 «Colón», Restaurante, Ramón Fabre-gat Salvador, Pl. Paz 18—T. 1483
 Cortina Ballester Micaela, P. de Ribalta
 Club Náutico Tomás Suliano, Grao de Castellón—T. 1336 y 1230
 «Chiclana» Francisco Renau, Selectas tapas y vinos andaluces, Infante D. Pedro 2
 Chiva Félix Manuel, Buenavista 27 Grao.
 Doménech Luna Vicente, San Félix 2
 «El Chiki» Mariscos y la más selecta variedad, O'Donnell 5—T. 1207
 «El Trebol» Vicente Monserrat, Balaguer 6
 Fabregat Salvador Ramón, P. de la Paz 16
 «Fornos» Carlos Gimeno Navarro, P. In-dependencia 3—T. 2208
 Fuente En-Segures Vda. de Joaquín Mas, Ximénez 16—T. 1943
 García Folch Rosario, R. Magdalena 81
 Guillamón Vicente, comidas y habi-taciones P. España 3—T. 1207
 Gual Solsona José, Buenavista 17 Grao
 Herrero Molina Hortensia, Cantina Esta-ción Norte

Hogar del Productor, Restaurante,
 C. Pestagua 26

Imperial, Clavé 50—T. 1208

Kiosco Plaza de la Paz, José Ra-món Torrent—T. 1739

La Mezquita, Ximénez 24

«La Pilarica» Pilar Izquierdo Ibáñez, J. An-tonio, 6—T. 1646

Las Planas, Restaurante, Amadeo Guillamón, Avda. Puerto 5-Grao
 Martínez Nos Manuel, Paseo Ribalta
 Kiosco—T. 2831

Mas Boix Joaquín, Ximénez 16

Meliá Puig Félix, Rda. Mijares 148

Mestre Meseguer Magdalena, Enmedio 60

Monfort Nebot Antonio, Zaragoza 27

Monserrat Aledó Manuel, Donat 19.

Monserrat Cervera Vicente, Balaguer 6

Montesinos Ventura Rosendo, En-medio 42

Nos Doménech G., Cantina Estación Onda

Paquito - Bar, Francisco Moreno Sanjuán, Ing. Ballester 12

Pérez Esteve Rogelio, Rep. Argenti-na, 29

Pérez Cámara Evaristo, Chocolatería Pes-cadería 3

Peris Arrufat Vicente, Calle Enmedio, 112 T. 2344

Pitarch Llach Gabriel, Buenavista Grao

Queral Gil María, C. Pestagua 6

QUILES, Elías Quiles Iranzo, Inge-niero Ballester 5

Rio Dorado, Fernando Romero Uce-do, Gral. Mola 10—T. 1542

Roca Ventura Miguel, Ximénez, Estación Fuente En-Segures

Ruiz Doménech Vicente, Pl. Gene-ral Sanjurjo 41—T. 1233

Sabater Gil Joaquín, F. Brevia 87

Salón Rosales, Manuel Monserrat.

Segarra Moya Vicenta, Hermanos Bou

Solsona Rivas Luis, Colón 77

Bicicletas

- Soriano Montoliu Ramón, R. Mijares 194
Suizo, Joaquín Mas Tosca, Pl. Ge-neralísimo 3—T. 1213
 Tafolet, Enmedio 57
Tasca del Puerto, Tomás Suliano,
 Avda. Puerto 13-Grao—T. 1230
 Tena Escrig Severino, Morella 6
 «Tío Pepe» José Amorós Gómez, Nava-rra 12—T. 2613
 Tomás Mateo Damiana, P. Victoria 12
Valls llansola Bernardo, P. Jofre 1
Vaqueret, Jaime Valls Monferrer,
 Rda. Mijares 86
Zaragoza, Comidas y habitaciones,
 Zaragoza 27—T. 2005

Básculas y balanzas

- Artola Manuel**, Fáb. C. Sotelo, 16
Grao Torralba Manuel, Venta ma-yor 31
Martí Folch José, Reparaciones,
 R. Mijares 198
 «MOBBA», Mayor, 42

Baúles

- Blasco Pachés Teresa, C. Sotelo 22

Bazares

- Arnau Manuel**, P. Tetuán 5 (frente Correos)
 Bárcena José, Enmedio 12
 Benazet, Enmedio 3
 Dandy, Enmedio 12
 El Aguila, C. Sotelo 17
 González Jaime, Enmedio 54
 Gran Estilo, Colón 49
 Gual Vicente, C. Sotelo 15
 Lloret, Enmedio, 38
 Ortega, Establecimientos, Ximénez 6
 Puig Francisco, Colón 68.
 Sanchis Jaime, Enmedio 70
 Siglo XX, Colón 60

- Andreu Agustina José, Pl. Clavé 7
 Bañueros Fernández Laura, Navarra 125
 Baquedano Gavasa Antonio, Cataluña 15
 Casañ Conill Julió, Rda. Mijares 32
Casañ Conill José, Venta y acce-sorios, C. Pestagua, 5 - Tel. 3163
 Ciclos Pérez - Jesús Pérez, Avda. Valencia 14 Tl. 2793
 Dols Benlliure Joaquín y José, venta, Colón 60 Tel. 1412
Doménech Antonio, Rep. Gober-nador 115
Esteve García, Vicente, Rda. Mag-dalena 34 - Tel. 2277
Ferris, Vicente, Taller de Repara-ciones, Rda. Mijares, 21
García Hermanos, Rep. Pintura, etc.
 Isabel Ferrer, 6
 Gas Carreguí Lucio, Rda. Vinatea 50
 García Prades Manuel, I. Ferrer 6
 Jordá Miró José, Rda. Mijares, 119
 Lleó Medina Antonio, R. Mijares 47
Martí Félix Antonio, San Félix, 68
 Martí Peris Miguel, S. Roque 4
 Martínez Dausí Agustín, Canalejas 16—(Grao)
 Mir Royo Eduardo, S. Vicente 36
Mondragón Sorribes Miguel, Ca-rretera Alcora 9
Monfort Fortanet Joaquín, Rep. E. Viciano 18
 Montañés Torrén J., Rda. Magdalena 72
 Morales Fornas Antonio, Alloza 124
 Muñoz Adsuara Francisco, Gobernador 55
 Musné de los Santos Evaristo, Venta, Za-ragoza 9—T. 2439
 Nebot Segura Manuel, P. Escuder 17
 Peña Gimeno Vicente, Bayer 14
 Pérez Igual José, Ximénez 29
 Pérez Pons Jesús, C. Valencia 14
Rosell Blas, Rep. Trinidad, 79

Sierra Silvestre Agustín, Navarra, 84
 Sos Font Jaime, Rda. Magdalena, 78
 Tárrega Morcillo Manuel, San Roque, 56
 Valls Cubedo José, Rda. Magdalena, 18

Billares

Cámara Ortega Basilia, Enmedio, 52
 Gallego García Juan, Enmedio, 52

Blanqueo, Tintes y Aprestos

Rodríguez Bajuelo Luis, D. Martí, 7-T. 1301

Bollerías

Gascón Mengual Enrique, Trinidad 92

«La Barcelonesa» Navarra 55

Bordados

Clausell Carmen, Gumbau, 2
 El Castillo.—Oro y p'ata, Mayor, 58
 Raca Vicenta, Alloza 88
 Rubio Vicenta.—Oro y plata, San Francisco, 14

Botas y pellejos

Barreda Manuel, C. Valencia, s.n.
 Ferrer Pla Elias, P. Morella, 2.-T. 2493
 Pascual Valeriano. P. Morella, 47

Botones y Hormillas

Goda Campos Gaspar, Campoamor, 22
 Tel. 2853

Broncistas

Flors Cruz Juan, Luis Vives, 3
 Suay Emilio.—Fundiciones, Lavernia, 8.—Tel. 1561

Cajas de cartón

Armengot Rocafort Francisco y José,
 S. R. C. Enmedio, 31. Ts. 1715 y 2093

Cortés Felip Juan, Fáb. R. Mijares, 90
 Tel. 1743

Caldererías

Navarro Villalba Rafael, Trinidad, 174
 Ordóñez Ramos Agustín, Fola 28

Calefacción

López de Diego Carlos, Alloza, 183

Calzados

Arnau Burgara, Manuel, Almacén de cal. y alp. P. Tetuán, 5, (frente a Correos)—T. 2086

Arroyas Aragó, Benjamín, Colón, 59—Teléfono 1949 y Zaragoza, 4

Bárcena, Vda. de José, Enmedio, 12
 Bayarri Tarazona Francisco.—A la medida y reparación. Bayer, 16

Escrig Marco Gregorio, S. Vilarroig, 13
 Edo Castillo Luis.—Medida y reparación, Alloza, 80

Ferrer Blasco Emilio, Zaragoza, 7 T. 2091
 García García Hermanos, Artesanía. rep. R. Mijares, 71

García Salvador Fernando. Medida y rep. Cervantes 24,

González Traver Dolores, Enmedio 64
 Gual Pérez, Vicente, Enmedio, 68

Hernández Pastor Ramón, S. Miguel 85
 Ibáñez Pascual Manuel, Sta. Bárbara 6

Montañés Pallarés Enrique, Rep. Enmedio 117

Muñoz Calvo Joaquín, Artesanía y reparaciones, S. Francisco 4—Teléf. 2300

Pérez García Luisa, Virgen del Carmen 4 Grao

Puig, Enmedio 39 Teléfono 1346

Quesada Martín Dolores, Enmedio 38
 Saborit Escuder Carmen, R. Mijares 109

Sanchiz Lloréns Jaime, Enmedio 74

Velasco Quesada José, Medida reparaciones. Lavernia 21

Callista

Véase pedicuro

Camiserías

Baeza Castell José, Trinidad 7
 Folch Ferrer José, Enmedio 52 Tl. 1339
 Llombart Bellido y García, S. R. C. Enmedio 11

«Ramón» Yerbes José, Enmedio 40
 Teléf. 1384

Caramelos

Ferrando e Hijos Emilio, Fáb. San Félix 62.
 Sucursal Mayor 118

Gironés Illás de Badalona, Rep. P. Esteve, plaza General Sanjurjo, 12

Carbones

Celades Luis, Vegetales y minerales, Servicio a domicilio. Arenós, 2
 Teléfono 2418

Francisco Miró Albiol, Mineral y Vegetal, Núñez de Arce, 7

Carga y descarga

Grupo Sindical Manipulación de mercancías, San Vicente, 2, Teléfono, 1654.

Carnecerías

Alegre Ginés Miguel, A. Maura, 16
 Bernad Gavalda Bautista, Trinidad, 65
 Estrada Mir Pascual, Toc. Sagasta, 9
 Forés Mignol Federico, Equinos. Boyer, 18.—Tel. 2829

Nos Mateu Manuel, Sagrada Familia 37
 Ramos Falcó María, San Félix, 85
 Ramos Martí Antonio, Pl. Tetuán, 9
 Rubio Ripollés Francisco, Enmedio, 158
 Tel. 1556

Sanz Aparici Vicente, Campoamor, 18
 Soria Arrufat Manuel, R. Mijares, 73
 Torrent Ramos Josefina, Pl. Clavé, 45.—Teléfono 2329

Vicent Aduara Emilio, Trinidad 78—T. 2783

Vicent Escoín Ramón, Vera 11

Carpinterías

Albert Ariño Francisco, Trinidad 124
 Alicart Vidal Manuel, Navarra 160
 Altava Ortiz Tomás, Sagasta 3

«Argoes», Avda. de Almazora 1
 Artero Manuel, ser. mec. A. Guijarro 38

Babiloni Gascón Vicente, D. Martín 52
 Badenes Tárrega Manuel, P. Ribalta 3

Badía Camañe Vicente, Fola 32
 «Carpintería Moderna», Urrea Cardona Francisco, Obras Rda. Mijares 28

Castellano Pallarés Hilario, Alloza
 Castillo Escrig Decoroso, Victoria 14

Causanilles Seder Francisco, Ximénez número 15

Construcciones Navales e ind. Marítimas, S. A. Plaza Serrallo. Grao

Doménech Ferrer José, Fola 19
 Escrig Granell Vicente, C. Costa 4

Escrig Aparicio Enrique, Herrero F. B. España Rivera Salvador, Avd. Valencia 17

Falomir Esteve Alba, V. la Balma 3
 Falomir Quintana Vicente, G. Tárrega 38

Farnós Pachés Vicente, Pl. Victoria
 Felip Hernández Bautista, Alloza 174

Ferrer Escoín Manuel, C. Costa 27
 Fullada Vila Vicente, Muebles. Plaza

M.ª Agustina 5

García García José, R. Mijares 49
 Gil Sangüesa Antonio, R. Magdalena 53

Goda Campos Gaspar, Campoamor 32
 Jaime Mondragón Manuel, Segorbe 77

Lloréns Alicart Tomás, obr. y art. Plaza Santa Clara y Vera 21

Lloréns Salas Vicente, Cataluña 35
 Martí Molinos Manuel, D. Martí 16

Masip Cazador Joaquín, Jover 11

Mendoza Ferrer José, Gobernador 109
 Mira Coronado Francisco, Rosell 20
 Monferrer Gómez Germán, Dr. Clará 3
 «NOS», Herrero 30 y R. Lull 25 Tl. 2636
 Palau Benlliure Manuel, D. Martí 18
 Prades Pla Emilio, Navarra 1 Tl. 1334
 Ramón Lorena Antonio, Sag. Familia, 60
 Ramos Juan Juan, Herrero J. M.
 Ribera Ginés Vicente, Sisternes 5
 Ribes Soldevila Herminio, C. Tallada 2
 Rubert Alba Fernando, Alloza 135
 Saborit Tomás Vicente, A. Alonso 7
 Segarra Peris Francisco, I Ferrer 28
 Segura Calatayud Valentín, Sanahuja 34
 Tirado Castell Cristóbal, R. Magdalena 99
Tirado Pascual Jaime, V. Lidón 5
 Tirado Soler Francisco, Pl. Borrull 1
Vidal Balaguer Antonio, Trinidad 147

Carreterías

Almela Sales José, S. Miguel 62
 Castillo Escrig Nicoroso, Pl. Victoria 14
 Colón Bou José, R. Magdalena 31
 Gil Bernat Pascual, Pelayo 47
 Luis Michavila Rafael, S. Tomás 11
 Sales Peñalver Pascual, Gobernador 90

Carrocerías

«Gocuma», O. Santalínea 11 Tl. 2511
 Hernández Martí, M. Barrachina 5
Prades, E. Navarra 5 Tl. 1334
Ramos, Herrero J. M.

Cementos y Azulejos

Alé Archilés Enrique, Gral. Aranda 20 Teléfono 1505
 Bellido Marqués Ramón, D. Martí 54
Cementos Fradera, S. A., Hnos. Bou 1 y 3 Tl. 1508
 Godos Rubert Luis, Herrero 32
 Gómez Alicar Fernando, Avenida Doctor Clará 15
 Mangrañés Aragonés Damián, Paseo, Morella 27 Tl. 2846

MATERIALES DE CONSTRUCCION, S. L.

Paseo Ribalta, 30 Teléf. 2169
 Joaquín Costa, 11 » 2000
 Avd. S. Lloberas GRAO Tel. 2515

Monterde Gual Luis, Fáb. de cales y cementos, C. Rocafort 7 Tl. 1635
 Peris, hijo de Vicente, Avda. Benicasim 2 Tel 1807
 Peris Prats Tomas, S. Blas 113
 Puig Ramírez Vicente. (SACER) General Aranda 34
 Sábado Martí Bautista, Bayer 18 Tl. 2497
 Segarra Bernat Juan, Herrero 11 Tl. 1570
Valls Climent José María, Herrero 6-B Tel. 1880 Apartado 24
 Valls Guiral Guillermo, Luis Vives 23 y Herrero 6

Cera

Arrufat Cano Miguel, Galicia 15 Teléfono 1925
Pascual Bellmunt Valeriano, P. Morella 33

Cereales

(Harinas, piensos, salvados, semillas)
 Alcón Membrado Vicente, Hijo de J. Alcón Marcos, Almacenes, Molino, P. Independencia 5—T. 2873
 Alonso Ortell Miguel, Venta piensos por menor, Rda. Mijares 24
 Andrés Andrés Vicente, Salvados por mayor, Donoso Cortés.
 Bernad Torres Carmen, Harina por menor, Amadeo I y 4—T. 1413.
 Cabedo Celades Joaquín, Fabrica de harinas, Galicia 10—T. 1804
 Carmen Bernad y C.ª, Fabrica de harinas y Molino de piensos, Zaragoza 31—Tel. 1422
Casanova Andreu Vicente, Dr. Clará 18, y Rep. Argentina—T. 1834 y 2855

Juan Vicenta Viuda de A. Prades, Semillas por menor, P. Rey, 44
 Martí Babiloni Carmen, Semillas por menor, San Francisco 33
 Ulldemolins Lana José, por mayor, E. Viciano 19—T. 1543.
 Viciano Chermá Vicenta, Yda. de José Fibla, Almacén y molino de garrofa, P. de Morella 76
Vda. de José Fibla Fresquet, Exp. de almendras P. Morella, 60 y 62 —T. 1304

Cerrajeros

Altañuela Expósito Amalia, S. Félix 33
Altava Nicolás, S. Francisco 110 Teléfono 2658
 Argente Aguayo Francisco, Dr. Clará 16
Blasco Traver Francisco, Tenerías 27
 Cobreros Fernández Francisco, Rda. Mijares 127
Conesa Batalla José, R. Magdalena 13
 Doménech Amat Francisco, Herrero 43
 Escuder Gozalbo Antonio, P. Morella 17
 Esteve Gorriz Vicente, Rda. Magdalena 34
Ferrer Peris Román, P. Verdaguer 19
 Ferris Valls Vicente, Rda. Mijares 17
 Forcada Estrada Antonio, Av. Hermanos Bou 29—Tel. 1963
 Herrero Ortega Juan, C. Pestagua 4
 Martí Pascual Vicente, P. Rey 20
 Ortí Nicolau José, F. Brevia 83
 Obiol Cot José, Gp. S. Pedro 16
 Paulo Garcés Miguel, Navarra 19
Poles Miguel, cocina económica, Ronda Mijares 67
 Qeral Vicent Juan Pl. Clavé 39
 Rosell Gavaldá Manuela, E Viciano 22
 Rull Calvo José, E. pías 5
 Valero Barrachina Tomás, Dr. Clará 16
 Vallés Monfort Abel, V. del Carmen 78

Clases Pasivas (Habilitados)

Beltrán Cervelló Rafael, Mayor 29—T. 1762

Monfort Catalá Manuel, Caballeros 56 T. 2435
 Puig Segarra Matilde, Colón 29 pral.
Rambla Luque Evaristo, Mayor 97—T. 1661

Coches de alquiler

Delíbano Segura Miguel, Enmedio 107—T. 2395
 Portolés Tomás Manuel, parada Hotel Colón—T. 1483
 Sanz Gas José, Trinidad 76

Cobro de crédito

Defensa Ejecutiva Mercantil. General Aranda 34—T. 1784

Colegios

Véase Academias

Colmenas

Eslidense Apícola, Segorbe 77

Coloniales

Véase Ultramarinos

Comestibles

Albert Julián Juan José, Rda. Mijares 9
 Alcón Moliner Antonio, A. Alonso 27
 Andreu Roig Juan, Rda, Magdalena 102
 Amat Amador Josefa, Sucesor de Manuel Amat Alcalá, Mayor 70
 Aguilera Rubert Dolores, Pelayo 5
 Aparici Conell Salvador, Zaragoza 45
 Arcusa Igual Florentina, Carretera Alcora
 Balaguer Abellán Pilar, Colón 57
 Barrachina Trilles Juan, Rda. Vinatea 27
 Belenguer Escoín Antonio, Enseñanza 1
 Bodí Ballester Vicenta, Mayor 113
Beltrán José, Segorbe 18
 Brevia Barberá Joaquín, San Roque 21
 Brevia Castellano Dolores, R. Ursinos 34

Busquet Curta Rosa, Avda. Mar 50
 Calvo Catalán Vicente, J. Costa 10
 Calvo Rielsa Filomena, A. Aeropuerto
 Campos Antonio, Barceló 15-Grao
 Campos Pachés Antonio, V. del Carmen 66
 Campos de San Marcos Bautista, Albareda Grao
 Capilla Cases Manuel, Cisneros 28
 Casinos García Inocencia, Cervantes, 6
 Catalán Nebot Joaquín, Carretera Alcora
 Conde Segarra Vicente, Gral. Franco 53
 Edo López José, Rda. Mijares 98
 Farinós Soler Dionisio, P. del Rey 13—Teléfono 2029
 Edo Gargallo Cándido, N. Más 19 Teléfono 2279
 Fortea Ramos Ramón, Gobernador 94
 Felip Cerveró Teresa, Gobernador 60
 Ferrer Doménech Consuelo, Canarias 30
 Forés Iñiguez Bautista, San Vicente 16
 Forés Vilar María, P. Mercado
 Galiano Navarró Dolores, Enmedio 66
 García García Francisco, Pelayo 52
 Gargallo Reboll Soledad, Carretera Alcora s/n.—Tel. 2782
 Galindo Renau Josefa, P. Notario Mas 14
 Gil Espelletes Juan, O' Donell 6
 Gimeno Navarro Julia, Pasaje Mercado 3
 Gimeno Vivas Enrique, Av. Dr. Clará 73
 García Oreja Gerónima, Pelayo
 Goterris Segarra Tomás, Diagonal 22
 Gozalbo Juan, Trinidad 48
 Guaj Causanilles Miguel, Ronda Magdalena 101
 Hernández Pastor, Emilio. Cisneros 13
 Hernández Pastor Ramón, S. Miguel 85
 Ibáñez Domingo Enrique, Alloza 72
 Juan Mollá Carmen, Gobernador
 Juan Roca Amalia, Canalejas 15
 Juan Serrano Amalia, Albareda 7
 López Bastida José, J. Costa 36
 Llop Andrés Carmen, R. Vila 40
 Marqués Francisco Vicenta, Canalejas 15
 Martí Gauchía José, Caballeros 13
 Martíñez Belenguer Vicente, V. de Lidón 65
 Martínez Jover Ana, Vera 31

Mateu Gauchía Vicenta, G. Aranda 5
 Mateu Martí José, Zaragoza 17
 Mole Mole José, S. Miguel 27
 Molina Molina Pío, Rda. Mijares 52
 Moncho Jordán José, S. Familia 40
 Moncho Jordán Vicente, Tetuán 14
 Moncho Pitarch José, C. Valencia 39
 Montañés Puchol Amparo; Rda. Vinatea 20
 Mezquita Vivas Francisco, Trinidad, 95
 Montañés Linares J., A. Virgen de Lidón, 1
 Mora Catalán Cayetano, Pl. de la Iglesia
 Muerga Domínguez Eufasio, B. Reus, 22
 Navarro Babiloni Vicente, P. Rey, 22
 Navarro y Compañía Pedro, S. L., Ronda Mijares 11—T. 2118
 Ortiz Ramos Josefa, Canalejas 33
 Pascual Bellmunt Emilio, Rda. Mijares 7
 Pascual Segarra Antonio, Pl. Tetuán 15
Personat Navarro Pascual, P. Castell 32
 Pitarch Bellmunt Benjamín, Mayor 63—T. 2538
Porcar Gregori Fernando, Antonio Maura 21
 Rambla Javier, R. Vinatea 29
Rapalo Albela Enrique, S. Roque 111
 Redó Gijón Pilar, C. Alcora 81
 Roca Alonso Ricardo, C. Sotelo 23
 Sales Montull José Antonio, G. Aranda 10
Sánchez Arpa Felipe, Rda. Magdalena núm. 80, Comestibles' finos
 Sanz Collado Dolores, Virgen Lidón 12
 Saura Arboles Román, Bayer 10-T 2831
 Salazar Brea José, Sda. Familia 66
 Saporta Fábrega José Canalejas 99
 Senent Cardona Francisco
 Segarra Ortí Dolores, Fola 24
 Soler Pastor Juliana C. Valencia 3.
 Soler Pérez Isabel, Tosquella, 69-T. 2128
 Sorribes Meliá Rosa, P. Morella 92
 Sospedra Sospedra Leonor, Viver 36
Talamantes Serra Ernesto, C. Sotelo 12
 Tárrega Moliner Consuelo, Sanahuja 1
 Valero Cepriá Rosa, Costa 64
Valls Capdevila Francisco, Rda. Magdalena 49
 Vidal Clausell Antonio, R. Argentina 32

Confiterías

Alemán Ruiz Teresa, C. Sotelo 6
 Almela Vicenta Vda. J. Falomir, José Antonio 9
 Borrull Giménez Antonio, J. Antonio, 6
 Chillida Chillida Joaquín, Zaragoza, 41
 Flora Sales Agustín, Enmedio, 15
 Gargallo Saura D., P. Paz, 10—Tel. 2714
 Moya Saceda Esteban, Enmedio, 5-T. 1389
 Rodríguez Díaz Dominica, Alloza, 97
 Zaragozá Vidal Miguel, Colón, 61-T. 2362

Conservas vegetales

Industrias Agrícolas Boera, Trinidad, 87
 Tel. 1420
 Mas, S. L., Fáb. en general y Membrillo, Prim, 14 y 16—Tel. 1425
 Peris Agost Hnos, S. R. C. Fábrica Membrillo, Prim, 10—Tel. 1429
 Peñagolosa, S. A., Membrillo, Pelayo, 16
 Tel. 2164
 Piñón Segarra José María, Zumos, Gran Vía 72.
 Pitarch Bellés Román, Fáb. Huesca, 12
 Tel. 2361
 Ventura Peris Juan, Pérez Galdós, 8 y 10
 Tel. 2286

Consignatarios de buques

Casals Dominguez Vicente, H. Bou, 27
 Lloria María Gloria, Vda. de Navarro Pastor, Borrull, 2
 Mallach Pachés Gerónimo, G. Aranda, 22
 Monzó Leusa Julio, Buques vela, Buenavista, 47-Grao
Peris y Gual, S. L., P. de la Paz, 4
Plá Roca, Sucesores de Sebastián, P. de la Paz, 1—Tel. 2017
Tomás Martí Rosa, Vda. E. Gimeno, Trinidad, 85—Tns. 1911 y 1539-Castellón y 2517-Grao
 Valls Guiral José, Hijos de Valls Climent, Paz, 1-A

Vidal Ferrer Antonia, Trinidad 48
 Vidal López Juan, I. Vilarroig, 36
 Vilar Santamaría Rosa, C. Baratas, 24-26
 Villalonga Escoín Enriqueta, A. Marzo 1
 Vivas Rapalo Ismael, Dr. Clará 1
Vda. Salvador Serrano, Zaragoza, 1

Comunidades religiosas

Carmelitas de la Caridad, C. y Enmedio
 Carmelitas Descalzas, Gobernador, 98
 Casa Asilo de las Hermanitas de los Pobres, Gobernador, 82
 Hermanas de la Consolación, A. Maura, 4
 Monjas Capuchinas, N. de Arce, 5
 Oblatas del Santísimo Redentor, San Roque, 98
 PP. Capuchinos, Rda. Magdalena, 47
 PP. Escolapios, Pl. Escuelas Pías
 Siervas de Jesús, Ramón y Cajal

Confecciones

Arnaldo Targa María Teresa, C. Sotelo, 7
 Arbiz Marchuet Angela, Ropa de niños, Colón, 70
 Escuder Escrig Dolores, Ropa de niños, Colón, 57
 Falcó Remolar Vicenta, Canalejas, 10
 Herrero Bellido Isabel, Enmedio, 23
 Labernia Esteller Lourdes, Ropas de niños, Navarra, 55
 López Mateo Agueda, Colón, 44
 Marmaneu C., Pl. Rey D. Jaime, 26
 Nicol u Edu rdo, Pl. Caudillo, 4
 Peña A beró Carmen, Mayor, 73
 Reverter Meseguer Juan, Colón, 44—Teléfono 2263
 Sáez Gordo Concepción, Colón, 3
 Tena Tena Arturo, Géneros de punto, Enmedio, 70

Confetti

Gómez, Hijo de Plácido, Feria, 5—Teléfono 1724
 «La Comercial», Gral. Sanjurjo, 4—T. 2006

Contratistas de obras

- Abellán Martínez Domingo**, Pozos, Lucena, 44—Tel. 2496
 Alonso Manrique Bautista, F. Breva, 88
 Alonso Manrique José, Sto. Tomás, 19
Amat Mir Vicente, P. Camarón, 8
Andreu Gracia Vicente, G. Vía «Maset Rambla»
Babiloni Morera Vicente, Pintor Montoliu, 17
Balaguer del Campo José, O. Públicas R. Mijares, 40-2.ª
 Ballester Pons Manuel, Ribalta, 29
Barberá Meliá Francisco, O. Salinas 21
Barberá Orenge Manuel, A. Maura, 9
Barberá Ramón Ramón, Diagonal, 70
Barrera Gómez Manuel, I. Peral, 6
Barrera Pallarés Miguel, Sto. Tomás 61
 Barrera Pallarés Manuel, O. Salinas, 10
 Batalla Benages José, E. Hervás, 24
 Bellido Fabregat Ramón, P. Ribalta, 4
 Beltrán Seder Manuel, A. Capuchinos, 24
Breva Renau Vicente, J. Juan, 35
Capella Martí Higinio, Dr. Rous, 8
Colomina Viver Antonio, Lucena, 9 Tel. 2354
Conesa Navarro José, S. Cristóbal, 26
 Díaz Lázaro Ezequiel, Alloza, 2
Estellés Adell José, Sanahuja, 7
 Estrades Bonet José, Mayor, 30
Fajardo Sanchis Luis, Sanahuja, 32
Fajardo Sanchis Vicente, Pl. Rey, 59
Forcada Polo Francisco, M. Ripollés, 8
 Fossati Florio Aldo, B. Reus, 49
Garcés Pascual José, Teruel, 8
García Bautista, Pozos. A. Valencia, 66
 García Conejos José, Mayor, 39
García García Angel, Alloza, 60
García Martínez Hermanos, Avd. Valencia, 1
Gascón Calpe Santiago, Albocácer, 41
Gómez Alicart José, Dr. Clará, 15.—Teléfono, 2096
Gozalbo Doménech Salvador, Avenida Quevedo, 3

- Junta Aguas de la Plana, E. Viciano, 9
 López Arrufat Joaquín, Fola, 21
Manrique Alonso José, S. Felix, 47
Miralles López José, Herrero, 61
 Molina Valero, Pedro, Pda. Bovalar, 145
Montañés Moltó Manuel, V. Mella, 46
Mora Tormo José y Vicente, Conde Pestagua, 8—Tel. 2262
 Morágrega Selma Carlos, Herrero, 129
Mundo Cervera José, Mealla, 2
 Pellicer Ripollés, Vicente, O. Públicas, Alloza, 23—Tel. 1392
Pidal Cueto Pedro, Mecánico Sondista, Encargado Pentano M.ª Cristina
Porcar Garcés Vicente, Ramón Lull, 6 Tel. 2359
 Roig Violeta José, M. Tirado, 3
 Rovira Sales Joaquín, Trafalgar
 Rubert Cervera, Antonio, Herrero, 129
 Saborit Selma Manuel, B. Reus, 24
 Salazar Vilarroig Emilio, C. Pestagua, 19
Sales Utiel Vicente, C. Alcora, 48 y Mayor, 108-bajo, izq.
Sebastiá Alicart Vicente, S. Roque, 89
 S. A. Finanzas Castellonense, Enmedio 127
Técnica Constructora S. A., R. y Cajal, 15—T. 1672
 Torrella Breva Fernando, N. Más, 24
Trilles Andreu José, San Blas, 104
 Vallés Balfagó José, Ramos, 9
 Vda. Estopiñán, O. Públicas, R. Mijares 113

Cordelería

- Bagán Segarra José**, F. Breva, 68
 «Casa Lara», Juan Lara Bagán, Colón, 69
 Pellicer Antonio, Pl. Rey, 90
Tárrega, Enmedio, 58—Tels. 1745 y 2468

Cordones y trencillas

- Guiral Camps Agustín**, A. Valencia, 25
 Ucedo Balaguer Antonio, G. Aranda, 28

Corredores de Comercio

- Campos Causanilles José, Navarra 52 y 54

- Campos Navarro José, Navarra, 52 y 54
 Fabra Compte Rafael, J. Antonio, 6
 González Espresati Manuel, Mayor, 65
 Marín Buck Alejandro, Pl. Caudillo

Corredores de fincas

Vease Agentes Prdad. Inmobiliaria

Corseterías

- Candela Albi Guadalupe, Feria, 7
 Oliva Pérez Teresa, C. Sotelo, 19
Reverter Meseguer Enrique, Hrrero, 10 Tel. 1323-Fábrica Fola 12
 Vié Alicart Antonio, C. Sotelo, 15

Cobro de Créditos

- Defensa Ejecutiva Mercantil**, G. Aranda, 34 - Tel. 1784

Cubiertas

- «**Riera**» Exc. Castel Ión Forcada, Maestro Ripollés, 8

Curtidos

- Muñoz Calvo Eduardo**, Enmedio, 111
 «**Pifarre**», E. Antonino, V. Lidón, 25

Chocolates

- Peñagolosa, S. A. Pelayo, 16
Pitarch Amadeo, Fáb. Unión. 4 y 6, Despacho, Mayor, 60

Dentistas

- Aparici Sánchez José, P. Galdós, 27
 Carreras José, Mayor 64
Carreras Cruz Enrique, Prótesis, Ribalta 32-2.ª-3.ª
 Cebrián Legie Alfredo, Enmedio 29
 Colón Carlos, Mayor 22
 Colón Juan, Ximénez 2
 Colón Tomás, Enmedio 160

- Mallasén Ornat, J. Alloza 81
Martínez Montó Jesús, Prótesis Trinidad 149—Tel. 2376
 Mata Galvez J., Trinidad 14
 Nicolau, Hijo de José Antonio, Enmedio 9
 Peña Tomás, Enmedio 61
Purón Pérís Eduardo, Prótesis, San Francisco 79
 Segarra Enrich Luis, Mayor 27
Soto Torres Miguel, Prótesis, Moyano, 3

Drogas

- Albiol Sales Vicenta, Zaragoza 29
 Algueró Serra Juan, P. Tetuán 12
 B'anch Vila Hipólito, Colón 70
Blasco Ferrer Ignacio, R. Mijares 150
 Branchel Tomás Joaquín, S. Fé ix 88
Casals Domínguez Vicente, por mayor y detall. Hnos. Bou, 27—Tel. 1831 y G. Aranda 15-Tl. 2836
 Cumba Galmés Fr., V. d'l Carmen 50 Grao
 Díaz Lázaro Daniel, C. Sotelo
El Mijares Francisco Galindo, Ronda Mijares 142—Tel. 1210
El Sol Daniel Díaz, C. Sotelo 8
Fayos Marín, Enmedio 84—Tl. 2054
 Flors Llan Antonio, R. Magdalena 61
 Soler Vilar Francisco, Canalejas 31
 Vallet y Cía Antonio, Colón 76

Dulces

- Cruzado Manuel**, P. Obelisco 29—Teléf. 2129
Peris Agost, Hnos. Prin 34 y 38—Teléf. 1429

Ebanistas

- Badía Soler Jaime, L. de Vega 2
 Babiloni Gascó Vicente, D. Martí 52
 Escrig Aparici Enrique, Herrero F.-B.
 Falomir Esteve Alvaro, V. Balma 3
 Farnós Pachés Vicente, P. Victoria

García García José R. Mijares 49
Lloria Ruiz Juan, Tapicería P. A. Toledo 9
Mira Coronado Francisco, Rosell 20
Martí Molinos Antonio, D. Martí 16
Royo Forés Jaime, Av. Barcelona
Ventura Salvá Vicente, C. Segarra 21

Efectos Militares

Collado Luzón Vicente, Mayor 45
Teléf. 2404

Electricidad

A. Ramos, Alloza 3—Tel. 1476
Ballester Viciano Federico, Alloza
núm. 65
Bartoll Chuliá Agustín, Vera 41—
Teléf. 1287
Benet Segarra Brancisco, Navarra 89
«**Casa García**» Juan B. García Be-
nedito, José Antonio 11—Tel. 1502
«**Casa Gascó**», Lámparas — Radios
Enmedio 79—Tel. 2076
**Comercial Industrial Castellonen-
se**, G. Aranda 25—Tel. 2225
Conesa Elleó, R. Magdalena 58
Fortuño Francisco, R. Vinatea 53
García Nebot Francisco, Alloza 193
Gozalbo Bartoll Francisco, Alloza 100
La Eléctrica Castellonense, Fran-
cisco Argente, Dr. Clará 16—Telé-
fono 2391
Martínez Peris Vicente, Colón 7
Navarro Barreda José, Gral. Aran-
da 20—Teléf. 2865
Palau Alba José, Pescadores 62
Pascual Castelló José, Trinidad 14
Porcar Ballester Manuel, R. Mijares 105
Sanchis Sales Vicente, Bayer 9
Sebastiá Guardiola José, José Antonio 6
Ventura Marco Tomás, Enmedio
núm. 123
Vila Montoliu Antonio, R. Mijares 77
Vivas Gómez Vicente, A. Puerto 35. Grao

Electromecánica

Altadill-Tena, Ingeniero Ballester 8
Teléf. 2285
Betoret Esteller Trinitario, R. Mijares 175
Electrotecnia Ciatinos, Moyano 10
Teléf. 2276
Navarro Barreda Vicente, R. y Cajal 4
Navarro Barreda José, Gral. Aranda 20

Encuadernadores

Ballester Benjamín, Mayor 2—Te-
léfono 1333
Clofent Fabregat Jaime. Mealla, 8
«La Gavina». Alloza, 75
Notari Cifre José, O. Climent 20

Escuela Automovilista

Vda. de José Peris Igual, Trinidad 39

Escultores

Altava Gargallo Vicente, V. Lidón
núm 14
Beltrán Medall J., Sto. Tomás 12
Escoda Vidal Antonio, Concepción
Arenal 10

Espartos

Bagán Segarra José, Manufactura-
do y rama, Félix Breva, 68
Doménech Oliva José, Cordeles y sogas,
Trinidad 24
Hueso Plá Vte. Sacos usados, D. Pedro 1
Montoliu Blasco Josefina, Vda. de José Pi-
tarch, Colón 73
Muchola Lara Juan, San Félix 8
Pitarch Soler Vicente. Cordeles y sogas,
Sta. Cruz Tejeiro 10
Pitarch Traver José, Cordeles y so-
gas, Rda. Mijares 10
Rosell Cervera Victoriano, Sacos usados,
Asarau 5-2.º

Fábrica de Lejías LA MAGDALENA

Castellón de la Plana

Taller de Reparación de Bicicletas

MIGUEL MONDRAGON SORRIBES

Carretera de Alcora, 9 CASTELLON José Antonio, 11 Castellón

ARTICULOS RELIGIOSOS ROSES



Librería Católica
Imágenes, Velas de
cera, Orfebrería,
Ornamentos

Colón, 11 CASTELLON Teléfono 2162

Calzado a la medida y ortopédico
Taller de reparaciones

José Velasco Quesada

Lavernia, 21 Castellón

A. C. C. I. O. N.

Organización de Operaciones Comerciales

JOSE FRANCISCO

Trinidad, 8 CASTELLON

AGENCIA TRANSPORTES MORENO

Pequeño y Gran Tonelaje para toda España
Servicio Especial Frutero

Ronda Mijares, 119 - Telf. 2742 CASTELLON

TEJIDOS PASTOR

FEDERICO PASTOR FORNER

José Antonio, 11 Castellón

JOAQUIN PONS CUBERTORER

Agente de la Propiedad Inmobiliaria

Feruel, 10 CASTELLON

José Gironés Illá

Caramelos alta calidad
a base de leche superconcentrada y Toffes inglés
Chocolates superiores en tabletas y barritas

Gral. Weiler, 253 Badalona

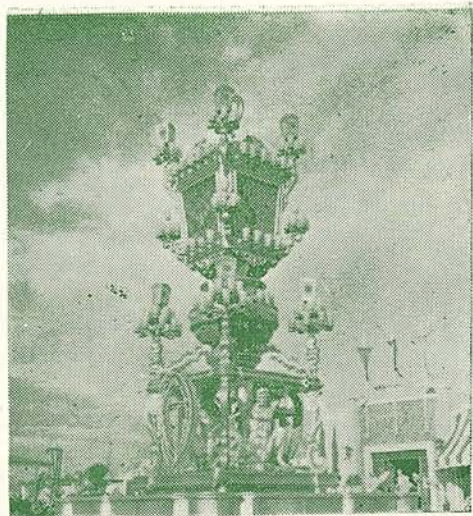

Gayata monumental, fuera de concurso, presentada por la Delegación Provincial de Sindicatos



Baile típico de Tírig



En la inigualable Cabalgata del Pregó, desfilan damas, acompañadas de mozos portadores de picas cónicas con flores.



Baile de Cervera del Maestre



Antonio Quintana Pérez

EXPORTADOR DE NARANJAS

CASTELLÓN

Consuma frutos de la
Provincia de Castellón

Construcciones
Contratas obras públicas

Gran Avenida del Mar, 27
Teléfono 2659

SAFIC

SOCIEDAD ANONIMA FINANCIERA CASTELLONENSE

CASTELLÓN

J. B. SEGARRA BERNAT, S. L.

ONDA
(CASTELLÓN)

AZULEJOS

Teléfono 1570

Castellón de la Plana

(España)

Casa central:
VALENCIA
Colón, 2-Tel. 51541
Ap. Correos 578



Agencia
de CASTELLÓN
Mayor, 13
Teléfono 2451

Inscrita en el Registro especial del Ministerio de Hacienda.—Constituido el depósito en el Banco de España que exige la Ley para garantía de sus asegurados.—Autorizada O. M. 2 febrero de 1944 para toda España

Capital Social: 5.000.000 de pesetas, desembolsado

Sub-Agencias en Alcalá: San Nicolás, 18.—Alcora; P. Iglesia, 2—Almazora; San Roque, 32.—Artana; San Salvador, 24.—Bechi; Cervantes, 6.—Burrina G. Aranda, 27.—Benicarló; Pilar, 3.—Cabanes; San Antonio, 20.—Eslida; G. Aranda, 2.—Figueroles; San Blas, 32.—Lucena; Posada.—Moncófar; Enmedio—Nules; Mayor, 14.—Oropesa; Cárcel, 32.—Tortosa; Pintor Gimeno, 3 Sta. Magdalena; Sta. Bárbara, 10.—Torreblanca; Loreto, 47.—Vall d'Alba; Gral. Mola, 4.—Vall de Uxó; Castelló y Tárrega, 44.—Villarreal; O. Rocamora.—Villavieja; Santos de la Piedra, 44

Además de Funeraria propia, cuenta con organización apropiada para facilitar créditos comerciales a sus afiliados

Rubio Pallarés Rosa, Cordeles y sogas, Zaragoza 36
Villalba Vilar José, Cordeles y sogas, Zaragoza 36

Espectáculos

Campo del Sequiol, calle de Herrero (afueras) Del Club Deportivo Castellón, capacidad para 9.000 espectadores
Cine «Capitolio», Gral. Aranda 19
Cine «Goya», Pl. de la Victoria 22
Cine «Rex», Gral. Aranda 24
Cine «Rialto», P. Paz y Gral. Aranda 2
Cine «Romea», Enmedio 33
Cine «Saboya», Pl. Generalísimo 4
Cines de verano:

«Marina», Teniente Alloza-Grao
«Planamar», Mtro. Ripollés
Terraza «Ribalta», Paseo de Ribalta
Además se habilitan otros locales, como Plaza de Toros, Avda. Pérez Galdós y «Estadio Casalia» en la Avda. de Barcelona, continuación Rda. Magdalena
Cines, S. L., Gral. Aranda 20 Oficinas
Estadio «Castalia», C.ª Barcelona, continuación Rda. Magdalena. 22.000 localidades

Frontón «Trinquete Nuevo», Avda. del Dr. Clará
Frontón «Trinquete Viejo», Gobernador Plaza de Toros, Avda. Pérez Galdós
Teatro «Obra Sindical de Edu. y Descanso», Conde Pestagua, edificio C. N. S.
Teatro Principal, Pl. de la Paz
Teatro «Salón San Pablo», C. Pescadores

Espejos

C. Forcadell, Zaragoza 18 — Teléfono 1302 y 2116

Estancos

- 1 Pl. Borrull 1—Angeles Chiva
- 2 Vacante
- 3 Pl. Tetuán 1—Pilar Pérez Pedro

- 4 C. Sotelo 4—Teresa Calduch Pascual
- 5 S. Félix 17—María Lavernia
- 6 Avda. Lidón—Carmen Ribés
- 7 Mayor 19—Amparo Marzán
- 8 Grao Buenavista 5—Gna. García
- 9 R. Mijares 110—Adela Viciano
- 10 Avda. Gimeno—Soledad Gozalbo
- 11 Trinidad 24—Teresa Doménech
- 12 Mayor 98—Rosa Navarrete
- 13 P. Galdós 1—Dolores Casalduch
- 14 Estación N. —Anden—C. Monterde
- 15 Ronda Magdalena 39—Dolores Huguet**
- 16 Gral. Aranda—Mercedes Bordería
- 17 San Roque 7—Natividad Giner
- 18 Avda. Dr. Clará 13—Carmen Cosín
- 19 Navarra 57—Carmen Ostal

También hay expendeduría en el Acuartelamiento del Reg. Inf. de Tetuán núm. 14 para el abastecimiento a militares.

Farmacias

Alegre Fabra Pedro, Gobernador núm. 15

Aparici, Trinidad 1—Tel. 1692

Calduch Vicente, Enmedio 15
Cabedo Francisco, Calvo Sotelo
Castelló José, Avda. Dr. Clará 5

Centro Farmacéutico Valenciano, S. A., Alloza 73—Tel. 2077

Dols Rafael, Pl. del Rey 10
Fabregat Benjamín, Pl. Tetuán 5
Guinot Salvador, Navarra 49
Legido Pedro, Pl. la Paz 9

Lieza Latorre Jesús, Buenavista 4 Grao
Martín Manuel, R. Magdalena 75
Moneris E., P. Carbó 17
Mulet Vila José, Colón 31
Rebullida G. Enmedio 16

Rodrigo Lázaro Casimiro, Trinidad 159
Rozalen C., San Félix 11

Segarra Manuel, Mayor 61
Serrano Eduardo, Mayor 5
Solsona Miguel, R. Mijares 95

Tellado Manuel, Mayor 108
Vilar José M.^o, Trinidad 38

Ferreterías

Dols, J. y J., Colón 41 y Enmedio 52—Teléfono 1453
Ripollés Cosín Vicente, Enmedio 70
Segura Campos Adrián, Pl. Tetuán 7
Traver Climent Manuel, Colón 45
Trilles Marzá R., mayor y detall Colón 55
Valls Bernardo y C.^o S. R. C., Colón 65
Vidal Nos S., mayor y detall, Zaragoza núm. 24 y 26

Floricultura

Agost Almela Vicente, C. Sotelo 49
Barberá Vicente, Avda. Lidón 39
«**El Talismán**», Salvador Peris, C. Costa 32 y Kiosco Pl. Mayor—Tel. 2337
Tirado Hijo de Francisco, Camino del Mar

Fotografados

Amat Amador Manuel, calle Campearomor 11—T. 1215

Fotografías

Aparici Godes Victorino, Trinidad 20
Colón García Ismael, Enmedio 75
Galart A. Sánchez, Enmedio 56
Mas Usó Tomás, Trinidad 7—Tel. 2807
«**Navarte**», Establecimientos, Enmedio números 24 y 26
«**París**», José Francisco Vicente, Trinidad núm. 10
«**Riau**», Colón
Sánchez, Colón 9
Sánchez López Vicente, Mayor 42
Tormo Nebrada Jaime, Colón 64
«**Wamba**», Vicente Traver, Mayor 11

Frutas

Adán Hnos, S. L., Frutos secos, Morella 3
Agustina García Joaquín, Frutos secos, Morella 1
Altava Ortíz Manuel, Exp. nar. Alloza 100
Ballester Pseudo Eliseo, Exp. nar. Alloza 50
Bernad Escrig Enrique, Frutos secos, Amadeo I, 36—Tel. 2683
Blasco Francisco, Trinidad 77
Boera Ramón, Exp. nar. Trinidad 83—Tel. 1420
Bordils Llopis Jesús, Exp. nar. Trinidad 5—Tel. 1366
Cooperativa Agrícola de San Isidro, sección Exp. núm. 3, Avda. Hnos. Bou 34, Secc. Exp. núm. 1, M. Ensenada.
EFEPA, Exp. frutas especíales de la Plana, Trinidad 43
Escrig Ribes Dolores, Vda. de B. Felip, por mayor Gobernador 86
Francisco Ucher Rafael, Plátanos, Mealla 12—Tel. 1585
Carcía Petit E., Exp. nar. M. Ensenada 19
GEASA, Gral. Exp. de Agrios, S. A., Herrero 27
Gil Alvarez Gaspar, Corredor de naranjas, Arenós 23
Gimeno Tomás y C.^o, Exp. nar. Trinidad 85
Granchel Llorens Pablo, Exp. nar. Avenida Burriana P. G.
Guinot Vicente, Exp. nar. Trinidad 27
Hijos de Vicente Usó, Exp. frutas, C. Alcora 10—Tel. 1278 y 1224
Llopis Prades Vicente, Trinidad 108
Maicas Vermella Francisco, J. Juan 7
Mateo Verchili Catalino, Donat, 17
Mas Alfonso Manuel, Prim
Matutano García Vicente, H. Viciana, 13
Muñoz Peris Juan, R. Argentina 23
Pascual Ripollés Vicente, Hnos. Bou 25
Peris Agost Hnos. y C.^o, Prim, 34—Teléfono 1429, Clave **PERISA**
Piqueras Guerrero Marcelino, Bellver, 6

Quintana Pérez Antonio, Exp. naranja, R. Magdalena, 8
Rueda y C.^o S. L., F. secos, T. Llorente, 6
Sales Ripollés Jaime, Pl. Alcázar Toledo, 5
Salvador Peris Fernando, A. P. Galdós 8
Tirado Climent Daniel, Almendras, C. Costa, 14—Tel. 2163
Tirado Sales José, Exp nar. Trinidad, 132
Tomás Tomás Francisco, Germanías, 7
UEMPLA, Gral. Aranda, 30 Exp. nar.
Vicente Usó Hijos, Exp. naranja C. Alcora, 70

Fumistería

Campos Valverde Vicenta, S. Vicente, 51

Fundiciones

Basco, S. A., Fabricación Española de motores. M. Ensenada, 4—Tel. 1667.
Industria y Comercio S. A. C. Valencia, 33

Funerarias

«**Económica**», Modesto Blasco Avinent, Alloza 161—Tel. 1685 y C. Costa 45—Tel. 1657
«Funerarias Reunidas, S. A.», Enmedio 100 y Caballeros 19

Gabardinas

Forcada Rosell Serafín, Fáb. Colón 17
Manufacturas «IRLI, S. L.», Fáb. Gdor. 2-1.^o

Galvanotecnia

Blasco Climent Juan, baño cobre y níquelado, R. Magdalena 28
Flors Cruz Juan, Bronce y metales de todas clases Luis Vives, 3

Garages

Betoret Esteller Trinitario, R. Mijares 175
Blasco, R. Mijares, 51
Cortés Lavall José, Herrero, 31 y 33

Estación Engrase «CALLAO», Servicio Permanente. C. Barrachina
Nicolau Segarra Emilio, G. Aranda, 6
Tel. 1405
Peris y Varella, S. R. C. Herrero, 25

Garrofas

G. I. S. A. Garrofera I. S. A., Caballeros 5
Salvador Peris Fernando, A. P. Galdós, 8
Vda. de José Fibla Fresquet P. Morella, 60

Gaseosas

Adsuara Caudet Angel, J. Costa 6
Arrufat Rubert Antonio, P. Verdaguer 7
Capdevila Doménech José, Fola, 38
Cuesta Mañá Vicente, Tenerías, J. C.
Espumosos «ALBIOL», Pelayo, 33 y 35
Espumosos «MONMAR», A. Guijarro 36
«Marse», José Segarra, F. Brevia 19
Noviembre Estrada Rosa, C. Sotelo, 29—Tel. 2475
Olivé Sanromá Pablo, «Casa Blandinieres», Av. Pérez Galdós, 16—T. 1294
Pachés Andrés José, Méndez Núñez, 9

Gasolina

Distribuidor: C.A.M.P.S.A. Hijo de Vicente Navarro Pastor, P. Borrull, 2—Agencia, Mayor, 27

SURTIDORES:

Aparici Garcés, Trinidad, 3
Badenes Tárrega, P. Clavé
Balaguer Gonel Francisco, R. Mijares
Bellés Ariño Vicente, Buenavista Grao
Blasco Campos A., Nueva C. Valencia
Barral Blanco Crescencio, A. Pérez Galdós
Cortés Lavall José, Herrero, 31
La Hispano Fuente En-Segures
Moreira González Manuel, Independencia
Peris y Varella, S.R. C. Herrero, 23

Géneros de punto

Almela y Cortés S.R.C. Fáb. G. Aranda, 3

Antolí Querol J. Antonio, Fáb. M. Enseñada, 19.

Colom Monfort Luis, Fáb. 3.ª Travesía Mar **Dávalos Masip Ezequiel**, Herrero, 17
Tel. 1526

Escuder Prades Manuel, M. Bellido, 1

Fabregat y C.ª Francisco, Fáb. Llorens de Clavell, 15, Despacho y Almacén, Zaragoza, 15.—Tel. 1614

Fabregat Pérez Fco., Fáb. R. Mijares, 183
Forner Tomás Lorenzo, R. Magdalena, 33

Ferrada Martínez José, Fáb. H. Diago, 10
«**IDAPYTA**», **Industrias de artículos de Punto y Tejidos de algodón**, Fábrica

Nueva Travesía Car. Valencia-Barcelona—J. A. A. Tel. 1564. Apartado, 89, Clave—**IDAPYTA**

López Rubin Francisco, Fáb. Pérez Galdós, 4 y 6—Tel. 1340

Medias Tena, Enmedio, 10

Mosas de Punto «ROSSY», Mayor, 82
Tel. 2708

Peris Agost Teresa, Vda. de Adsuara. «Venda Araña», Dr. Clará 52—Tel. 2292

Saborit Escuder Vicente, Fáb. Hnos. Bou 28
Segarra Viciano y Rambla, S. R. C., Fábrica Clavé 15

Gestores Administrativos

Alegre Fabra Antonio, Mayor 30

Beltrán Cervelló Miguel, Mayor 21—
Tel. 1673

Beltrán Cervelló Rafael, Mayor 29—
Tel. 1762

Benet Safont Ramón, Mayor 52

Blanco Serrano Alfonso, Mayor 106

Galofre Fabregat Domingo, Enmedio, núm. 32—Tel. 1488

García Ariño Vicente, Mayor 52

Gil Ballester Aurelia, Enmedio 120—Teléfono 1237

Hernández Perelló Juan, C. Sotelo 31

Izquierdo Ibáñez José, Pl. Paz 3

Llopis Rodríguez Manuel, Mayor 108

Martí Olucha Antonio, Mayor 1—Teléfono 2243

Monfort Catalá Manuel, Caballeros, 56
Tel. 2435

Rambla Luque Evaristo, Mayor, [97—
Tel, 1661

Tortes Sancho Rafael, Mayor 40

Viñas Carpi Juan, Mayor 108

Gorras

Vda. de José Fenollosa, Fab. Zaragoza 20

Guarnicioneros

Branchadell Santamaría Antonio, Plaza Rey 28

Casañ Valls Pedro, San Vicente 58

Escrib Pardo José, Navarra 65

Fraga Carceller José, Isabel Católica 8
García Segorra José, R. Mijares 104

Maicas Delás Francisco, S. Roque 16

Ribes Fresquet Germán, Pl. Clavé 38

Harinas

Cabedo Celades Joaquín, Fáb. Nuestra Señora de Loreto, Galicia 8—Tel. 1804

Carmen Bernad y C.ª S. L., Paseo Morella 92—Tel. 1809

Hijo de José Alcón, Pl. Independencia 5

Navarro y C.ª, S.L. Vda. de P., R. Mijares 11

Salvador Peris Fernando, P. Galdós 8

Vda. de Salvador Serrano, Zaragoza 1

Hielo

Almela Mallach V., Fáb. S. Pedro 1 Grao

Ballester Ribera Bautista, Fáb. Ollando 3

Belmonte Nebot Pedro, C. Morella 105

Breva Serrano Fco., Fáb. Mol. Barranco

Dols Benlliure Joaquín y José C. Valencia

Gisbert Ferreres M., Fáb. Avda. P. 7 Grao

González Sebastián V., Fáb. C. Almazora

Plá Roig José, Fáb. Herrero 13

Unión Fabricantes de Hielo, S.R.C., Balyer 6—Tel. 1249

Hierros

Blas Montoya Hermanos, Hierros usados, P. Morella 30

Dols Belliure J. y José, Colón 41 por mayor

Hierros y Metales, compra-venta Padre Jofre 6

Roig Monzonis A, H. usados A. Toledo 11

Safont Serra Francisco, compra-venta, Sisternes 16

Soler Bauzá Antonio, Cons. hierros de adorno P. Tetuán 16

Vidal Nos Salvador, hierros, Zaragoza 22

Vda. e hijos de J. Bonet, S. A, Av. Bou 22

Hilados

Blanch Callau Salvador, Pl Rey 31

Collado y Hermanos, S. L., D. Martí 3

Dávalos Masip Ezequiel, Torcidos de Algodón, Herrero 17-21 -Tels. 1526 y 2709

Rodríguez Pardo Luis, Corredor oficial materias textiles, C. Sotelo 4-1.º-Tl. 2550

Hojalaterías y Fontanerías

Archilés Roig Prudencio, R. Mijares 64

Arnau Valls Vicente, Gral. Sanjurjo 5

Flors Cruz Juan, Broncista, L. Vives 3

Font Gómez Emilio, Dolores 40

Font Gómez José, Pl. E. Pías 18

López Cimarro Manuel, Sanahuja 40

López de Diego Carlos, Alloza 183

Martell Más Manuel, Cervantes 32

Monferrer Ferrando Bta., Ins. R. Mag. 26

Navarro Barrera Luis, S. Félix 53

Ortiz Dolz José, S. Luis 40

Rambla Ferreres José, P. Carbó 13

Romualdo Guinot Sos A., Cazadores 3

Sánchis Giner Francisco, P. Verdagner núm. 20

Sebastián Forcada Julián, plaza Rey 34

Segura Campos Adrián, plaza Tetuán 7

Viciano Ferrer Francisco, Maura 32

Vicente Notari Joaquín, Navarra 8

Horchaterías

Albero Maciá José Vicente, S. Vivancos 2

Amat Agramunt Francisco, Trinidad 129

Campos Antonio, Barceló, Grao

Campos Cortina José, Pl. Tetuán

Capri Enmedio 5

Moya Gómez Santiago, Colón 61

Pilarica La, José Antonio 6

Roig Soler Fausta, Pl. Mayor 3

Verdú Guillén José, Pl. del Rey 26

Vivas Rapalo Ismael, Dr. Clará 1

Hoteles

Amat Escuder Miguel, Gral Aranda 11 y 13

Colón, Ramón Fabregat S., Pl. Paz 18

Fabra Agut Vicente, Pl. Gral. Sanjurjo 1

«**Martí**», Herrero 25—Tel. 2797

Oriente, Yuste Carrasco, Enmedio 3

Suizo, Eusebio Noriega Llagostera, Plaza Generalísimo 5

Victoria, F. Safont Agut, Gral. Sanjurjo 2

Huevos

Lasias Caselles L., por mayor, Dolores 14

Imprentas

Armengot Rocafort Francisco y José, Enmedio 31

Albella Mayor Sebastián, «**MIALFO**», Dolores, 32—Tel. 1615.

Barberá Babiloni Joaquín, Gral. Aranda 4

Bastida Fajardo Pedro, O'Donell 18

Gómez Viciano Plácido, Feria 5

Gráficas La Magdalena, Miguel Ibáñez Alicart, E. Viciano 18

«**Imprenta Comercial**» (Título Registrado) P. Gómez Viciano, Alloza, 89. Teléfono, 1224. Apartado 22

«La Comercial» Julián Pascual Pérez, plaza General Sanjurjo, 4

«La Gavina» Enrique Forcada Traver, Alloza 75

Más Fortanet Juan Bta., San Vicente 52

Mercé Dos Alfonso, Campoamor 15
Peris Sánchez de la Orden Juan, plaza de la Paz 4
Rallo Segarra Manuel, C. Alcora,
Rosell Ramos Jaime, Campoamor 31
Segarra Escrig José, Chapí 21

Informes Comerciales

Máicas Azorín José, San Vicente, 59

Ingenieros

Blasco Blasco Francisco, G. Aranda 25
Bueso, Vicente. Pescadores 4
Masferrer Pladelasala Angel, Mayor 122
Mateu, Manuel. Maestro Ripollés, (Chalet)
Meliá Tena Casimiro, Jover, 14
Querol Antolí Juan A., Avda. Casalduch

Insecticidas

Afidón Sales Hnos., Lope Vega 3
Agrisan-Grima, Rafael Mercé Dos, Bartolomé Reus 21—Tel. 2508
Beltrán Sanz Armando, A. Renau 4
Industrias Químicas Tello, Gran Vía 4
Tel. 2134
Volck, José M.^a Sales Piquer, S. Tomás 63

Institutos Belleza

Rossy Navarra, Gral. Aranda 14

Jabones

Barrachina Lafuente J., Tenerías 3
Beltrán Hermanos, S. R. C., Barrachina,
núm. 13—Tel. 1872
Bernat García Enrique, P. Morella 15
Carnicer Bou Manuel, P. Morella, 42
Industrias Carnicer, P. Morella 42—Teléfono 1910
Industrias Químicas Tello, Gran Vía 4
Tel. 2134
Sancho Gimeno B'as, Dolores 1
Tello Millora Fernando, Gran Vía 82

Jergas y Alforjas

Blanch Callau Salvador, P. Rey 31
Lara Bagán Josefina, Colón 71
Pellicer Ramos Enrique, P. Rey 2
Tárrega Sorribes, J. Enmedio 58

Joyerías

Font Consuelo, Enmedio 80
La Esmeralda, Colón 40
Las Novedades, Enmedio 46
Moliner Rafael, Colón 37 y Enmedio 46
Sánchez Salvador, Colón 50

Juguetes

Alarcón Latorre Vicenta, Colón 53
Aparicio Muñoz Vicente, Colón 13
Dols Belliure Joaquín y José Colón 41
Fabregat Escuder Emilio J., Zaragoza 24
Fabregat Soler Jaime, S. Félix 83
«**Fantasías**» José Peláez Hontana, Calvo Sotelo núm. 7
Mateu Meliá Enrique, P. Mercado 8

Kioscos.—Cervecerías

Campos Cortina José, plaza Tetuán
Campos Cortina Miguel, Paseo Ribalta
Fabregat Salvador Ramón, Pl. de la Paz núm. 16
Torrent Ramón José, plaza de la Paz centro—Tel. 1739
Ruiz Doménech Vicente, plaza General Sanjurjo Tel. 1233

Flores

El Talismán. Salvador Peris, plantas y flores naturales, Pl. Mayor Tel. 2337

Prensa

Plaza Caudillo, novelas y periódicos
P. Maestrazgo, Lidón Calvo C., periódicos
Plaza de la Independencia, José Huguet. Venta de Periódicos y Novelas.

Plaza de la Victoria, Angel Moliner. Periódicos y Novelas.

Ladrillos y Tejas

Gascó Vilarroig Agustín. Fábrica: Parque del Oeste, (frente Hipódromo)

Lanas

Bellido, Federico, Trinidad 21
Blanch, Salvador, plaza Rey D. Jaime 31
Casa Lara, Juan Lara y Pascual Villalba, Colón 69. Tel. 1702
Vicente Castell Miguel, Rey D. Jaime 36

Lanillas

La Lanera Industrial, fábrica, Fola 14
Querol Juan Antonio, fábrica Avd. Casalduch, 30

Lecherías

Gilbert, Rosario. Lechería y helados, San Roque 27.
I. N. L. A. Industrias Lácteas de la Plana, Fola 40.
La Barcelonesa. Alfonso Navarro, Helados y Bollería, Navarra 55
L.E.P.S.A. Productos Marinete, S. A., Leche pasteurizada, esterilizada y sub-productos, Arenós 34. Teléfono, 2648.
Palau Eisau, Amparo. Despacho de Leche esterilizada, Obispo Caperó, 72

Lejías

Agut Ventura Manuel, Mendizábal 1
Forcada Mañá Vicente, R. Magdalena 93
«**La Magdalena**». Joaquín Martí Gran Vía 18
Llorens Giménez Francisco, S. Blas 94
Martí Centelles Juan, G. Vía 18
Martí Querol José, Barrachina 4
Mateu Campos Antonio, Navarra 127
Mateu Cervera Vicente, Donat 42

Querol Aparici Agustí, R. Ursinos 18
Torres Sales Armando, Borriol 19

Librerías

Armengot Hijos de F., Enmedio 29
Ballester Benjamín, Mayor 2
Ballester Lijó Emilio, Gral. Mola 4
Barberá López J., Gral. Aranda, 4
Bastida Fajardo Teresa, Gral. Aranda 7
Comas Aldea Vicente, C. Sotelo 27
Hijo de Plácido Gómez, Fera 5
La Comercial, J. Pascual Pérez, Sanjurjo 4
La Gavina, E. Forcada Traver, Enmedio 15
Renau Mallasén Carmen, Rda. Mijares 138
Roses, artículos religiosos, Colón 11
Soler Sorní Piedad, Colón 5

Libros usados

Arnáiz Martínez Gregorio, Pl. Sanjurjo 18
Gual Felip D., Rda. Mijares 144
Navarro Sánchez Piedad, Dr. Clará 9
Peris Arrufat José, Enmedio 155
Vilar Mas María Teresa, Mayor 26

Licores

Arnau Noviembre Roberto, por mayor, O. Santalínea 10
Carot Blay José, Destilerías, C. Costa, 6
Tel. 2256
Castellano Manuel, Fáb. M. Ripollés 6
Tel. 1632
Moltó Martínez Vicente, Fáb. P. Morella 88—Tel. 2560
Monfort José, paseo Morella, 42
Prades Galmés José, O'Donell 7
Pitarch Amadeo, Fáb. Unión 4 y 6, despacho, Mayor 60
Ramón, Venta detall licores y repostería, Buenavista 27, Grao.
Vidal, Destilerías «Anís Castalia», Teodoro Llorente 1—Tel. 2013

Manicomios

Provincial, Avda. Dr. Clará 25

Máquinas (para coser)

Mateu Vicente, Campoamor 3
Musné Evaristo, Zaragoza 6
Singer, Pl. de la Paz 15 y 16
Wertheim, José Antonio 7

Eléctricas

Aldás, Enmedio 54
Gascó Vicente, Enmedio 87
Gómez J., Pl. del Rey 33
Suministros «Faro Industrial», G. Mola 3

Escribir

Añols Martínez Joaquín, M y Pelayo 14
Fernández J., Navarra 122
Fornas Manuel, Rep. Gral. Mola 6
Hispano Olivetti, S. A., José Antonio 7
Venta y reparación.

Mecanográfica Levantina, venta y reparación, Mayor 37
Ramiro Teodoro, Mayor 30

Industriales

Agro-Camp. Agrícola e Ind. Fola 36
Tel. 1817
Alagarda, hijo de J. Tall. rep. Galicia
núm. 20
Barrachina J. A., Rda. Mijares 127
Bellmunt Manuel, Tall. rep. P. Jover 9
Dolz Jesús, R. Mijares 236
Forcada Agustín, Gral. Aranda 10
Fortea Joaquín, Rep. exc. maq. Tricotosas, S. A. F., Pelayo 7
Fundiciones Basco, S. A., Tall. y Fab. de motores, M. de la Ensenada 17 Tel. 1667
Hispano de Fuente En-Segures, Avenida P. Galdós 21 Tel. 2791
Mateu y Navarro, Rda. Mijares 116
Muñoz José, Dr. Clará 36
Musné Evaristo, Zaragoza 6
Provinciales, Rda. Mijares 92 Tel. 2034
Talleres Levante, Agr. Ind. y Aut. Pelayo del Castillo

Lonas

Tárrega, Enmedio, 58 Teléfs. 1745 y 2468.

Pifarré. Eduardo Antonino Orega, Virgen de Lidón, 25.
Ucedo Balaguer Antonio, Aranda 28.

Loza

Blanch Nos Purificación, plaza del Rey D. Jaime 31
Cervera Llop Carmen, Colón 66
Dols Belliure Joaquín y José, Colón 60
Fabregat Sales Mercedes, Feria 6
Gasch Miró María, Enmedio 43
Gasch Miró Vicente, Enmedio 55
Sancho Varella Antonia, Navarra 132
Segarra Esteve María Rosa, Mayor 56
Vaquer Cabanes Concepción, Tallada 55

Maderas

Altava Font Manuel, Carpintería Rda. Mijares 42
Antonio Martínez Joaquín, carpintería, Avda. Pérez Galdós 21
Bernat Pascual José. Envases para naranjas, Hermanos Bou 31
Blanch Gil Ramón, Tableros «Novapán» Avda. Perez Galdós 11
Beltrán Escrig Fernando, Construcción, P. Vela 11
Beltrán Escrig Vicente, Avda. P. Galdós 25
Boera Vilar J. Ramón, Carpintería, calle Alcora 4
Gea Miralles Pedro, Avda. Dr. Clará 45
Lavall Galindo G, Carpintería Hermanos Bou, 37
Marco Vilar Enrique, Carpintería, calle San Francisco 95
Morales Fornas Antonio, P. Guimerá 3

Marcos y molduras

Bomboí Pedro, Fáb. Rda. Magdalena 60
Derenzi Benimiano, Colón 46
Forcadell Cristóbal, Fáb. Zaragoza 18-A
Tel. 1302 y 2116
Sebastiá Vicente, Pl. Rey 24

Curtidos y Lonas
Toldos impermeables
Lonas de todas clases

DEPOSITO:

Eduardo ANTONINO**Pifarré**Avda. Virgen Lidón, 25
CASTELLON**ESLIDENSE APÍCOLA****MANUEL JAIME MONDRAGON**Fabricación de Colmenas de todos tipos
de la creación moderna. Materiel apícola
SEGORBE, 17**Federico BALLESTER Viciano**

Instalaciones Eléctricas

Alloza, 77 (bajo) CASTELLON

Viveros LIDÓN ARBORICULTURA
Y FLORICULTURA

Viveros de Cipreses - Surtido en Clavellineras - Ramos y Coronas al día

Avda. Lidón, 39
CASTELLON **VICENTE BARBERA****Juan Ventura Peris**

Agencia y Servicio Oficial MONTESA
Avda. Pérez Galdós, 8 - Castellón

Librería Religiosa y Escolar

Hija de Francisco Soler

Colón, 5 - Teléfono 2159 - Castellón

Medias "TENA"

Especialidades en Géneros de Punto
Enmedio, 70-CASTELLON

Perfumería GALAS

Perfumes, Bolsos, Medias y Artículos Regalo
Gral. Mola, 5-CASTELLON -Tel. 2266



Edificio del Casino Antiguo en la Plaza del Caudillo y Avda. de José Antonio



Carmen Bernad y Cñía. S. L.

Castellón de la Plana

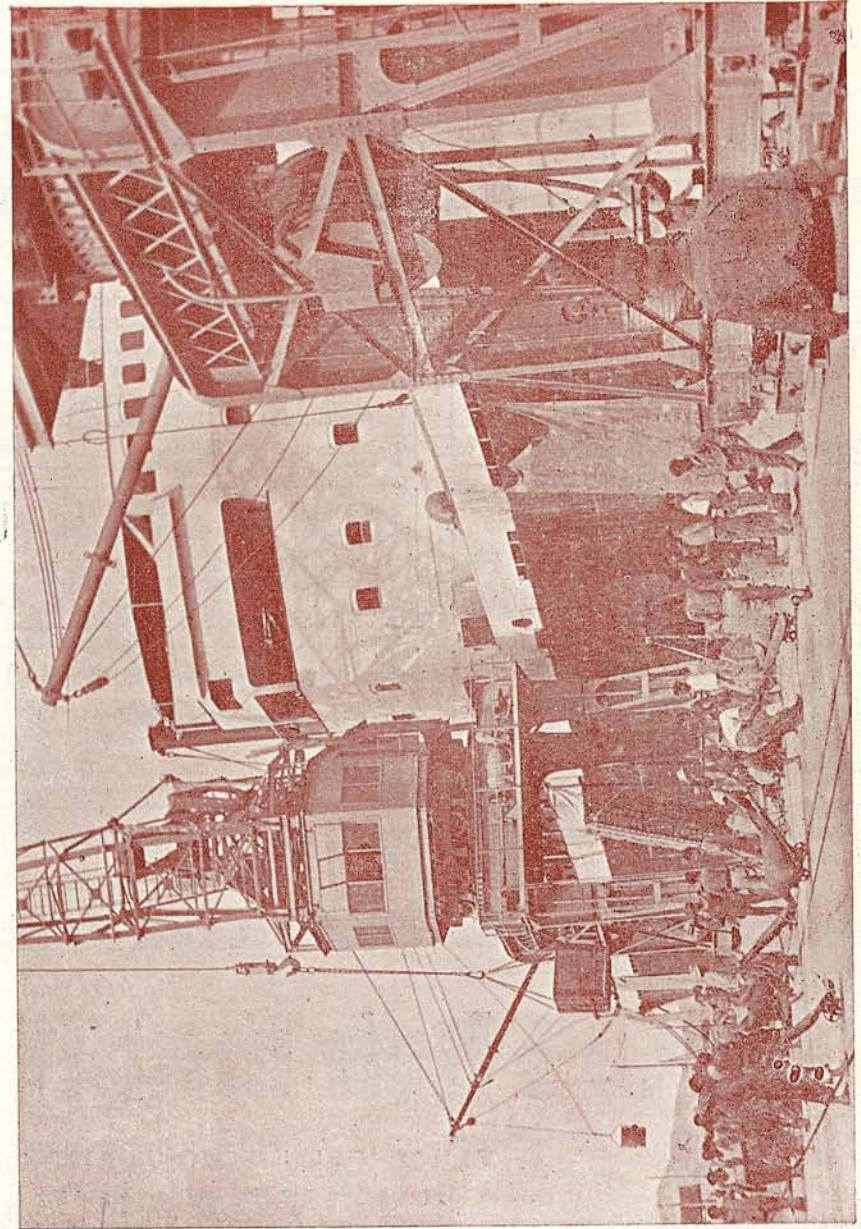

Vista de una zona del Puerto de embarque

FABRICA DE AZULEJOS

FÁBRICA Y OFICINAS:
AVENIDA VALENCIA, 46 Y 48
DIRECCION TELEGRAFICA: AZULESMAL
TELÉFONO, 2092

Hijos de A. Diago, S. L.

CASTELLON DE LA PLANA

CASTELLON DE LA PLANA

AZULEJOS BLANCOS, DE COLORES Y PINTADOS, CON SUS PIEZAS COMPLEMENTARIAS

VICENTE BASILIO ALBERTO
TALLISTA DECORADOR

Bartolomé Reus, 14-1.º - CASTELLON

Fábrica de Piedra Artificial
en todos sus ramos

VICTOR PAULS

Avda. Dr. Clará, 71 CASTELLON

Instalaciones eléctricas de alta y baja tensión

F. FORTUÑO

Presupuestos energía reactiva

Ronda Vinata 53 Teléf 2734 CASTELLON

Domingo Abellan Martinez

Contratista de aguas potables y subterráneas
Galerías-Pozos-Excavaciones

LUCENA, 44 CASTELLON TEL. 2498

VIGUETAS CASTALIA
PABLO RUBIO DOMENECH

Sucesor de Juan Moros
Bovedillas, Tubos, Compuertas, etc.

Dr. Clará, 6 Castellón Teléf. 2254

Ismael Vallés Doménech

CONTRATISTA DE OBRAS

Egual, 9-1.º CASTELLON

Sebastián Planchadell

Pintor Decorador

Amadeo I, 46 Castellón

José Ballester Belaïre

CONTRATISTA DE OBRAS

Barrachina, 28 Castellón

Ramón Blanch Gil

VENTA DEL NUEVO TABLERO

"NOVOPAN"

Fabricado por VILARRASA, S. A.

ALMACEN DE MADERAS



Avenida Pérez Galdós, 11
Teléfono 2523
CASTELLON

Marmolistas

Agost Llorens M., Lapidario, J. Costa 41
Altava Gargallo Vicente, Escultor V. Lidón 14

Beltrán Medall J., Escultor tallista, Santo Tomás 12

Cabedo Falomir Vte. R., C. Costa 10

Escoda Vidal A., Vaciador, C. Arenal 2

Gómez Granell Rafael, Cardenal Costa núm. 7

Lasalas Ordóñez Rafael, Vaciador, plaza Rey 55

Martí Roca Pascual, Cervantes 3

Michavila Paúls Joaquín, Lapidario y Decoración, Zaragoza, 34

Miralles López Salvador, Lapidario, S. Vicente 56

Vidal Balaguer J., Vaciador, Mayor 78

Materiales de Construcción

Alé Archilés Enrique, Gral. Aranda 21, Tel. 1817

Bellido Ramón, P. Ribalta 4

Blasco Antonio, Trinidad 57

Cementos Fradera, S. A., Hnos Bou 1 y 3—Tel. 1508

Ferrandis José, Rda. Magdalena 5—Tel. 1239

Gaya Gaya Florencio, Dr. Clará 10

Lavall Joaquín, Avd. Hnos. Bou

Lledó Colomer Jacinto, Avda. Valencia

Materiales Construcción, S. L., Paseo Ribalta 30

Monterde Gual Luis, Fáb. cales y cemento, C. Rocafort 7—Tel. 1635

Monterde Gual Vicente, Alm. P. Escuder, 7—T. 2726

Peris Tomás. Mayor 121

Peris Vicente, Avda. Benicasim, s/n

S. de Valls Climent, Herrero 6—T. 1573

Segarra, Vda. de Antonio, M. Núñez 37

Torrela Tomás, Herrero

Uralita, S. A., Mayor 1 y 3

Valls Climent José María, Herrero 6

Viguetas Castalia, Dr. Clará 6

Materiales envases para frutas

Manufacturas «Rambla» Av. Hnos. Bou 23

Mecánica

Aneses Rodríguez Joaquín, Trinidad 175

Altava Ortíz Nicolás, San Francisco 112

Alagarda Farinós Nicolás, S. Francisco 112

Alagaarda Farinós José, C. Huguet 28

Auxiliar Metalúrgica, Herrero

Bellmunt Ortí Manuel, T. Monteblanco M.B.

Betoret Esteller Trinitario, R. Mijares 175

Conesa Batalla José, R. Magdalena 17

Cortés Prades Juan, Gravina 6 y 8 Grao

Cortés Lavall Juan, Herrero 31

Delmás Mira Manuel, V. Carmen 56 Grao

Dolz Bases Jesús, Rda. Mijares 166

Doménech Ripollés Francisco, Herrero 45

Fernández Hernández José, Navarra 123

Ferrer Peris Ramón, P. Verdaguer 19

Flors Cruz Juan, L. Vives 3

Font Gómez José, P. Escuelas Pias 20

Forcada Sanz Agustín, Gral. Aranda 16

García Blasco Vicente, R. y Cajal 9

Govis Ignota Vicente, Belchite 6

La Mecánica Universal, T. Valero Tena Fola 16—Tel. 2425 y 2567

Marzá Año Juan, O. Santalínea 3

Mateu Beltrán Enrique, Rda. Mijares 116

Mir Martínez Mario, Rda. Mijares 50

Mir Martínez Ramón, J. Juan 5

Mon Salas Manuel, Donat 1 y 3-T. 2212

Montañés Montó Tomás, R. Lull, 27 y 29

Muñoz Peris José, Dr. Clará 38

Obiol Cot Lorenzo, Poniente, Grao

Ordóñez Ramos Roberto, Fola 30-1.º

Peris y Varella S. R. C., Herrero, 25

Prieto Barceló Alfonso, Rda. Mijares, 133

Prieto Fernández E., A. Bazán, 3-Grao

Provincial Rubert Vicente, Rda. Mijares 92

Serrano Castillo y Cervera Adsuara, Plaza Clavé, 41

Safont Sanz Gonzalo, M. Núñez, 21

Schleich Lukas Fernando, Lepanto, 4

Talleres «Vami», Tomás Valero Barrachina, Avda. Dr. Clará, 16

Taurí Soriano Manuel, Sanahuja, 32
SAFER, Taller, Avd. Pérez Galdós, 35
 Tellols Dols Miguel, P. Vicent, V. T.
 Traver Blasco José, Rda. Magdalena, 51
 Vallés Baifagó Vicente, S. Roque, 39
 Vivar Olmedillo Luis, Rda. Mijares, 135
Vivar San José Roberto, Tornero, Ronda Mijares, 85

Mecánica dental (Veáse dentintas, Prótesis)

Medias

Abego Maruja, Reparación en medias con grandes economías, S. Félix, 17
Consuelo Guillén Llopis, Reparación, Segorbe, 58
 «Fantasías», J. Peláez, C. Sotelo, 7
 La Casa de las Medias, Daniel Monfort, Sagrada Familia, 55
 Medias «Tena», Enmedio, 70
 Ventura Marco José, S. Roque, 37
 Señora, repare sus medias en casa de «**Isabelina**», Escultor Viciano, 4

Médicos

D. Manuel Agut Arenós, Avda. Dr. Clará 36
 D. Vicente Albiach Nácher, Mayor, 108-1.º
 D. José M.º Alegret Llisteri, Zaragoza, 12
 D. José M.º Alegret Martínez, Zaragoza 12
 D. Teófilo Alonso Ortega, B. Reus, 6
 D. Vivente Altava Alegre, Ribalta, 17
 D. Francisco Antolí-Candela Cebrián, Colón, 50
 D. Fernando Antolí-Candela Piquer, Colón, 50
 D. Francisco Artola Tomás, N. de Arce 4-6
 D. Manuel Barrera Roures, H. Provincial
 D. Luis Batalla González, O. Santalínea 15
 D. Víctor Beltrán Beltrán, Enmedio, 156
 D. José Vte. Beltrán Orensa S. Vivancos, 1
 D. Miguel Bellido Ribés, P. Independencia 8
 D. Pedro Botella Puig, Caballeros, 22
 D. José Campos Peña, Mayor, 10
 D. Francisco Cantó Ibáñez, Ximénez, 8

D. José Carrasquer Matoses, S. Isidro Labrador, 1
 D. José Carreras Bellver, C. Sotelo, 2
 D. Ramón Catalán Macián, Alloza, 34
 D. Genaro Compañ Labán, E. Viciano, 7
 D. Antonio Corvacho Vázquez, Gobernador, 66
 D. Joaquín Dolz Peris, Enmedio, 114
 D. Vicente Dolz Bellver, Fola, 20
 D. Alonso Escolano Ruano, Trinidad, 32
 D. Antonio Escartín Dañoveitia, Mayor, 49
 D. Hipólito Fabra Carpi, Colón, 31
 D. Arturo Fabregat Tusón, A. Maura, 6
 D. Francisco Ferragut Jiménez, Ximénez, 6
 D. Federico de Francia Pascual, H. Bou, 15
 D. Ramiro García Alonso, H. Provincial
 D. Sixto García Luis, Enmedio, 26
 D. José Vte. García Mingarro, Alloza, 113
 D. Emilio García Tirado, Avda. Dr. Clará 1
 D. Tomás García Vilar, Trinidad, 118
 D. Enrique Garí Martinavarro, Mayor, 1
 D. Julián Garí Martinavarro, Mayor 1
 D. Vicente Gea Mariño, Herrero, 4
 D. Vicente Gea Uberos, Moyano, 4
 D. Vicente Granell Mor, Colón, 61-2.º
 D. Juan Guallar Lluch, Enmedio 51
 D. José Guallar Segarra, P. Rey, 33
 D. Juan Guallar Segarra, Enmedio 51
 D. José Jiménez Gómez, Trinidad 5-4.º
 D. Francisco Llopis Albiol, Enmedio 63
 D. Jesús Marco Ciria, Moyano 9-2.º
 D. Jesús Mata Gálvez, Trinidad 12-1.º
 D. José M.º Menezo Alvarez, J. Antonio 8
 D. Rafael Muedra Canes, Jover 12
 D. Pedro F. Muñiz Izquierdo, Moyano 13
 D. Angel Muñoz Martínez, P. Paz 3
 D. Juan del Olmo Martínez, Ada. Mar M.P.
 D. Juan Bta. Palomo Martí, Cataluña 1
 D. José M. Palomo Temprado, Cataluña 1
 D. Ramón Penichet Delgado, Cajal 11
 D. José Penichet Uberos, Cajal 11
 D. Juan Peña Arnau, Enmedio 49-2.º
 D. Tomás Peña Arnau, Enmedio 49-1.º
 D. Manuel Peris Igual, Herrero 22
 D. Antonio Peris Pitarch, Enmedio 146
 D. Rafael Puig Granell, C. Alcora 69-C

D. Vicente Puig Ramírez, Trinidad 5
 D. Jacinto Quinzá Case, Herrero 8
 D. Agustín Rallo Segarra, Enmedio 53
 D. J. M.º Reverter Girona, En medio 87
 D. Luis Roca Boix, Hospital Provincial
 D. Julio Roca Chillida, Mayor 29
 D. Miguel Royo Martí, C. Sotelo 28
 D. Ramón Royo Martí, C. Sotelo 28
 D. Manuel Rozalén Sales, Trinidad 108
 D. Enrique de Salcedo Pro., Mayor 28-3.º
 D. José Sanahuja Gil, Av. Capuchinos 34
 D. Angel Sánchez Gozalbo, Vera 40
 D. Vicente Sancho Pasquau, Pl. Paz 8
 D. Luis Senís Almela, Ximénez 8-1.º
 D. Salustiano Serrano Ramón, Mayor 19
 D. Vicente Simón Zapater, J. Antonio 4-2.º
 D. Eugenio Torres Benedicto, Mayor 9
 D. Leandro Ureña Climent, Mayor, 32-1.º
 D. Victor Vázquez Añón, Vera, 36
 D. Fernando Velo Temes, C. Sotelo, 2
 D. Ignacio Vi.lalonga Castal, P. Paz, 4
 D. Antonio Villanueva Pelayo, Sagasta, 16
 D. Antonio Cros Juan, S. Vivancos, 1

Grao de Castellón

D. José A. Aragonés Lloret, Buenavista, 14
 D. José de la Huerta Labega, V. del Carmen, 9

Mercería y paquetería

Almela Sales Manuel, P. Maestrazgo, 9
 Arnau Noviembre Bienvenido, C. Sotelo 21
 Arzo Oset Jaime, C. Sotelo, 3
 Bernat Cabrera Vicente, Colón, 82
 Bernat García Matilde, C. Sotelo, 5
Blasco Ferrer Ignacio, R. Mijares, 150
 Castellano Centelles Ana, Diagonal, M. G
 Climent Serra Rosa, P. Carbó, 16
 «**Consuelo**» **Guillén Llopis**, Segorbe, 58
 D'Amato Cellini Tiberio, Enmedio, 17
 Fabregat y C.º S. R. C. Francisco, Zaragoza, 15
 Fabregat Serrano Ernesto, Enmedio, 48
 Fabregat Soriano Consuelo, Colón, 21
 Forcada Blasco Vicente, S. Félix, 9

Fortuny Torramedé, María, Enmedio, 86
 García Romero Desamparados, Mayor, 17
 Godos Rubert María, Enmedio, 24
 Gómez Aló Francisco, Ximénez, 9
 González Clemente Dionisio, Alloza, 91
 Gor Ribera Antonio, Colón, 88
 Gozalbo Allepuz Manuel, R. Mijares, 185
 Gozalbo Blasco José, S. Félix, 84
 «**La Gardenia**», **Amparo Navarro Ba-laguer**, R. Mijares, 106
 «La Verdad», Cruz Vivas R., R. Mijares, 82
 «Mensín», Ximénez, 9
 Monfort Daniel, «La Casa de las Medias», Sag. Familia, 55
 Monfort Hermanos S. R. C., P. Caudillo, 6.
 Monfort Belenguer M., Rda. Mijares, 81
 Monfort Nebot Daniel, Arenós, 60
 Montoliu Serrano Elvira, Trinidad, 71
 Moya Saceda Santiago, Colón, 49
 Navarro Amparo, Rda. Mijares, 106
 Navarro Juan A., Mayor, 95
 Olucha Maset Francisca, Mayor, 115
Padilla Michavila Eliseo, Feria 7
 Pascual Climent M.º Carmen, Colón, 76
 Polo Polo Joaquín, Enmedio, 80
 Porcar Bartoill Antonio, Gobernador, 56
 Roca Pedro Luis, Alloza, 9
 Sales Inech Isabel, Enmedio, 67
 Segarra Juan Talisinda, Vera, 12
 Serrano Ramón Salustiano, Enmedio, 22
 Trilles Marzá Ramón, Colón, 85
 Valls Benet Medin. Enmedio, 108
Ventura Marco José, S. Roque, 37
 Vicent Soler Eliseo, P. Victoria, 22

Miel

Eslidense Apícola, M. Jaime Mondragón
 Fáb. de colmenas, Segorbe, 77
Pascual Bellmont Valeriano, Cera y miel, Paseo de Morella, 33 y 35

Modistas

Carreguí Masip Dolores, C. Vives, 43-2.º
 Tel. 2678

Jrón Pérez Delfina, Con géneros Plaza Rey, 50
erra Miralles Elvira, A. Maura, 13
errano López M.ª Mercedes, Mayor, 101

Motocicletas

asañ José, Conde Pestagua, 5. Venta
scuder Gozalbo, Tall. rep. P. Morella, 17
a Mecánica Universal», Valero Tena,
Tall. rep. Fola, 16

ansola Vaquer Joaquín, Venta Ronda
Mijares, 48, ap. 81—Tel. 1621

lichavila Monfort, Venta, Rda. Magda-
lena, 3.—T. 2211

loliner Aliaga Joaquín, Pl. Tetuán, 13
eña Gimeno Vicente, Rep. y recons-
trucción, Bayer, 14

amos Claros Vicente, Venta. Navarra
133—Tel. 2828

entura Peris Juan, Venta. P. Galdós, 8

Mosaicos

Icarria Fabregat Antonio, Galicia, 17
lebot Vicente, M. Núñez, 25

lebot García Secundino, Avenida
Quevedo, 6

ablo Domingo, Camino del Cremor

anta Ana», José Ferrandis, Ronda
Magdalena, 5—Tel. 1239

Muebles

abiloni Gascó Vicente, Dean Martí, 34
antos Rafael, Fáb. somiers, Navarra, 88

ooperativa Obrera de Muebles,
«San José», Arquitecto Ros, 26, 29 y 31
Teléfono, 1352

Falomir» Fábrica Virgen la Balma, 3
Despacho: Enmedio, 51

arnós Pachés Vicente, Pl. de la Victoria
errán Dauffi, Fáb. A. Ros, 5 y 7, Des-
pacho: Zaragoza, 10 y 12—Tel. 2070

ont Ferrán Josefa, Zaragoza, 10
lijo de Juan Martí, Fáb. Deán Martí 3
Tel. 1607

Marcovalls Vicente Valls Querol, S. Fran-
cisco 95

Martí Molinos Juan, Fáb. Deán Martí
núm. 2—Tel. 1607

Miró Coronado Francisco, Fáb. Diago-
nal 6-A

Navarro y C.ª Vicente, S. L., Colón 51
«PACHES», Enmedio 4
Villé, Navarra 52

Notarios

Avila Alvarez Pedro, Colón 60

Campeño Amunategui Antonio, Mayor 1
Pascual Domingo Julio, Mayor 56

Royo Marín José, Mayor 58

Optica

Caro Ricardo, Enmedio 58

Fayos Marín J. Antonio, Enmedio 76

Folch Ferrer Vicente, Pl. Paz 40

Navarte, Establecimientos, Enmedio 24
y 26

Pelaez Edo Manuel, Colón 27

Roig Mon Antonio, C. Sotelo 47

Organizaciones Comerciales

Acción. José Francisco, Trinidad 8

Ornamentos Religiosos

Marmaneu Benages Micaela, Mayor 72

Roses Soler Vicente, Vda. Roses, Colón 11

Ortopedia

Albiol Sales Teresa, Enmedio 78

Blanch H. Jaime, Colón 64

Fayos Marín A., Enmedio 84

Panaderías

Francisco Cervelló Bauzá, P. H. Cortés 11

Vicente Nebot Peris, R. Mijares 115

Vicente Gumbau Altava, S. Félix 69

Elías Lauterio Mir, Pl. Mayor 15

Pedro Macián Salvador, Mayor 14

Bautista Flors Piquer, Navarra 64

Ramón Blanch Antequera, Zaragoza 47

Salvador Prades Rubert, S. Roque 101

Francisco Martín Díaz, Fola 2

Francisco Miralles Jover, A. Maura 33

Pedro Viciano Font, Enmedio 20

Luis Gascón Babiloni, J. Echegaray 19

Tomás Queral Tena, Teruel 1

Juan Olucha Maset, Mayor 130

Hijo de J. Moya, P. del Rey 5

Jaime Belenguer Bernat, P. Guimerá 3

Salvador Herrero Palomer, Mayor 46

José Peñalver Doménech, Alloza 99

Antonio Más Viciano, Arenós 10

Francisco Badía Gascó, A. Ros 30 Telé-
fono 1683

Bautista Llopis Marcet, Pl. Rey 27

Antonio Moliner Rubert, Pelayo 34

Manuel Rubio Domingo, R. Magdalena
núm. 61

José Garí Tellols, C. Alcora 72

José Santamaría Valls, Barceló 29

José Miralles Roselló, V. Carmen 33 (Grao)

Manuel Argosola O., V. Carmen 5 (Grao)

Cornelio Pallarés Valls, P. Benadresa

Emilio Beltrán Lucas, Rda. Magdalena 23

Manuel Castillo Rosales, Mayor 62

Angel Cortés Morales, Sisternes 2

Vicente Miravet Vinaja, S. Roque 53

Vicente Hernández Pastor, S. Blas 26

Vicente Alonso Sos, S. Vilarroig 19

Ricardo Chalera Plá, C. Pestagua 14

Vicente Franch Zaragozá, Segorbe 25

Francisco Dalmau Capdevila, A. Alonso 5

José Melé Molí, C. de Tallada 4

José Agut Ventura, R. Vila 15

Manuel Vives Baldayo, Colón 22

Vda. de Casanova, Sanjurjo 30

Alfredo Adell Bellés, Vera 28

Vicente Falcó Gavara, Pl. Clavé 32

Ramón Fabregat Gasulla, O. Caperó 18

Eduardo Sales Benet, R. Mijares 76

Juan A. Ibáñez Valls, H. Escolano 24

Francisco Barberto Eiris, Navarra 61

Antonio Porcar Muñoz, Lucena 25

José Alber Ariños, R. y Cajal 3

Antonio Beltrán Campos, P. Vela 10

Luis Catalán Jarque, C. Noroña 1

Antonia Sancho Varelló, Navarra 124

Juan Cuevas Arroyo, C. Alcora 71

Consuelo Prades Tena, Zorita 6

José Valls Sánchez, Fola 24

Antonio Palau Casanova, Horno y Pa-
nadería, San Pedro 11 (Grao)

Marina Fabregat Gasulla, especialidad
en bollería y pan quemado, calle Tene-
rías, M. F.

Papelerías

Armengot R. Francisco y José, Enmedio 29

Ballester Benjamín, Mayor 2

Bastida Pedro, General Aranda 7

Comas Aldea Vicente, Calvo Sotelo, 27

Forcada Traver E., Enmedio 19

Gómez Armengol Ricardo, Feria, 5

«La Comercial» J. Pascual, G. Sanjurjo, 4

Medina Hernández José, Belchite, 9-A

Segarra Enrich José, Enmedio 49

Valentín Roselló José, Colón 90

Pastelerías

Alamán Teresa, C. Sotelo 6

Borrull Antonio, J. Antonio 6

Campol, Plaza de la Paz

Chillida Joaquín Zaragoza 24

Falomir Vda de José, J. Antonio 9

Flors Vda. de Agustín, Enmedio 17

Gargallo Domingo, Plaza de la Paz

Moya Antonio, Enmedio 7

Zaragoza Vidal Miguel, Colón 61

Patatas

Agrupata. Agrupación Española de
Exp. e Imp., Herrero 10—Tel. 2763

Aupropa. Aux. de Producción de Pa-
tatas Rep., Joaquín Llansola, R. Mijares
núm. 57—Tel. 1621, Ap. 81

Comercial Patatera del Ebro, S. L.
Copade., Teodoro Llorente, 6
Vicente Mir Francisca, Patatas fritas, Plaza
Castell 59

Pedicuros

Prats Moreno Nicolás, Cirujano Callista, Cirugía menor y Estético, Tratamientos modernos, Rayos infra-rojo y violetas, Dolores 42 - Tel. 2559

Rubio Rodríguez José, Practicante-callista, Alloza 112

Peluquerías caballeros

Aguilar Miralles José, Cervantes 4
Agusta Fonell Joaquín, F. Brevia 82
Arrufat Tomás D., Rda Magdalena 55
Andreu Valls Francisco, Enmedio 111
Barberá Espinosa A., 9 Marzo 63
Barberá Mos Joaquín Mayor 8
Bellido Rubio Vicente, Mayor 8
Boix Sabater Vicente, Avda. Capuchinos, 4

Bonet Albalat José, Canalejas 66 Grao
Branchadell Tomás Joaquín, San Félix 2
Casano Tablada Alberto, Zaragoza 41
Castillo Arnau José, San Vicente 80
Climent García Pascual, A. Clará 31
Corrales Casanovas Juan. O. Caperó 22
Cumba Badenes Lorenzo, V. Carmen 4
Chuliá Guimerá José, Navarra 119
Fabregat Amat Guillermo, S. Tomás 42
Guiral Ribalta José, Diagonal 46
Gozalbo Dolz Manuel, G. Sanjurjo 46
Hernández Llixa Ricardo, R. Vila 44
López Ros Cristóbal, Enmedio 8
Laguía Temprado Angel, Mayor 55
Llansola Rubert Baltasar, S. Miguel 22
Mansilla Roda Marcos, Rda. Magdalena 42
Meliá Marmaneu Tomás, San Francisco 9
Meliá Blanes José, S. Villaróig 24
Miró Hernández Clemente, Navarra 55
Palmer Vidal Vicente, Trinidad 8
Pallarés Renau Ismael, Colón 80

Prades Beltrán José, Asarau 12
Prades Fortanet Abel, Zaragoza 39
Prades Mercé Antonio, Rda. Mijares, 88
Padilla Querol Vicente, Mayor, 62
Ramos Alonso Juan, Rda. Mijares, 172
Ribes Saborit Pedro, C. Antiguo
Rubio Mas Vicente, Rda. Mijares, 64
Sidro Pitarch Joaquín, C. Alcora s/n.
Sábado Soler Juan, Buenavista, 27
Samit Balaguer Juan, Rda. Vinatea, 37
Tena Bernat Ramón, Vera, 35
Torres Casaña José, J. Costa, 50
Transfiguración Tomás Joaquín, Rda. Mijares, 204
Ubeda Aparici Manuel, P. Rey, 16
Vaquer Arrufat Antonio, Rda. Mijares, 105
Vidal de Dios Manuel, Trinidad, 27

Peluquerías señoras

Agost Hernández Teresa, C. Sotelo, 3
Alcázar Romero Victor, Alloza, 141
Alicart Cabedo Ana, Caballeros, 54
Arnau Pinto Teresa, I. Peral, 4
Andreu Salvá Carmen, O'Donell, 8
Arzo Oset Jaime, C. Sotelo, 1
Carbi Vilanova Rosa, Enmedio, 146
Cuevas José, Trinidad, 50
García Faura Magdalena, J. Antonio, 4
Guinot Pons Carmen, B. Reus, 16
Hernández Colón Gertrudis, J. Antonio, 8
Miró Hermanos, S. R. C. G. Mola, 5
Miró Pitarch Carmen, Bayer, 12
Moliner Nebot Cornelia, G. Mola, 6
Moreno Martínez Francisca, Vera 21
Navarro García Rosa, G. Aranda, 14
Palau Sánchez Carmen, S. Félix, 21
Porcar Dualdo Carmen, S. Vicente. 61
Raurich Canamasas Estanislao, Bayer 14
Roda Ortells, M.ª Dolores, Navarra, 141
Tierno Montes Baldomero, G. Sanjurjo 26
Torlá Mallasén Vicente, Tenerías 3

Pensiones

Amat Segarra María, Avda. Alcora.
Bar Castellón. Leonor Bonet, R. Magdalena

Casa Coles, Vda, de Bautista Martí. Comidas. Cra. Alcora, 7 - Tel. 1267.

Casa Jesús, Jesús López Nicolau. plaza Mayor 6 - Tel. 2427.

Castell Besalduch J., San Vicente 35
Escrig Marco T. «Blasón», S. Vivancos
Guillamón Arnau V., pl. España 3
«Levante» Pilar López Nicolau, Balaguer 8
Monfort Nebot Antonio, Zaragoza 27
Nebot. F. Cortés Alegre, Enmedio 93
Pérez Gimeno Fernando, pl. Mayor 24
Peris Ramos Bautista, Poeta Verdaguer 1
Salvá.—Restaurante econ. Pl. Mayor 4
Sancho Gimeno Blas, Trinidad 31
Serrano Casanova Fausto, S. Vicente 16
Tena Escrig Severiano, P.º Morella 6
Vails Bernat Teresa, Llorens de Clavell 1

Perfumerías

ADELIN, Juan Algueró Serra, Plaza de Tetuán 12 - Teléf. 1641
Albiol Sales Vicenta, Zaragoza 29
Almela Sales Manuel, Pl. Maestrazgo 9
Aparici Tolentino Victorino, Tinidad 1
Teléf. 1692
Benedito José, Fáb. ext. col. y masajes San Félix, 60
Blasco Ferrer Ignacio. Rda. Mijares 150
«**Consuelo**» **Guillén Llopis**, calle Segorbe, 58
Dols Belliure, Joaquín y José, Colón 41
«El Mijares» F. Galindo Rda. Mijares 142
«El Sol». Daniel Díaz Lázaro, C. Sotelo 8
«**Fantasías**» **José Pelaez Hontana**, Calvo Sotelo, 7
González Mañanós Virginia, Colón 34
«**La Gardenia**» **Amparo Navarro Balaguer**, Ronda Mijares 106
Moneris Cerdá José, Mayor 58
Monfort Daniel, Sag. Familia, 55 y Arenós 52.
«**Perfumería Galas**» Gral. Mola, 5
Teléf. 2266.
«Productos Walrik», Herrero I. M.
Tello Millera Fernando, Gran Vía 82

Persianas

«**La Moderna**» **José Roselló**, Núñez de Arce, 32
Valls Renau Emilio, T. Montblanco 2-A

Pescados

(Acopiadores)

Andrés López, J. Buenavista 20 Grao
Buonamises Azoy Antonio, Buenavista 24. Teléfono 2230, Grao
Fabregat Fabregat Emilio, Teniente Alloza 22 Grao
Fabregat Fabregat Vicente, Teniente Alloza 22 Grao
García Orlandés Patrocinio, Baleares 5 Grao.

Hervás Orellano Pilar, Avda. Almazora
Lacomba Llorens Cristobal, Mercadillo 3
Mártí Juan Amalia, Canalejas 15 Grao
Sabater Ferrer Rosa, Buenavista, Grao
Sabater Martínez Vicente, Buenavista núm. 43 - Tel. 2810 Grao
Sanz Mercé Inocencio, Magallanes 25 Grao

Pianos

Cardona Sanque, B. P. Maestrazgo 8.
aro Luis Ricardo, Venta y Alquiler, Enmedio 76

Piedra artificial

Alcarria Fabregat Antonio, Calicia, 17
Dols Severino, F. Brevia 11
Nebot Vicente, M. Núñez, 25
Roig Arrufat, Pe'ayo, 42
«**Santa Ana**», **J. Ferrandis Salvador**, R. Magdalena, 5 - Tel. 1239
Victor Pauls, Dr. Clará 71

Pieles

Adell Sales S. C. Morella, 43—T. 2222
Rillo Fuster A., P. Morella 5 al 13-T. 2194
Roda Puig F., C. Valencia 117
Traver Prats R., P. Ribalta, 7

Piensos

Adán Hnos. S. L. Pas. Morella, 1 y 3
Bernad Escrig E., Amadeo I, 36
Casanova Andreu V., Dr. Clara 18—Te-
léfono 1834 y R. Argentina, 12—T. 2855
Rueda Nnos., Teodoro Llorente 6
Salvador Fernando, Avda. P. Galdós 8
U. T. E. C. O. C. Sotelo, 4

Pintores

Blasco Calderón M. Alloza, 147
Llopis Martínez José, B. Reus 30
Martos Corral E., Avda. Valencia 12
Pascual Almela José, E. Viciano 24
Pérez Benages Juan, J. P. Castillo, 14
Tel. 2713
Pérez Pallarés Félix, Rafalafena 9
Planchadell Torrés Sebastián, Ama-
deo I, 46
R. Guallart Carpi, Pintor ceramista, Con-
de Pestagua, 17
Ramírez Motañes Francisco, Teruel 5
Tirado Braulio Amadeo, G. Mo'a 12
Vidal Serrulla F., G. Sanjurjo 45

Plátanos

Cerveró Felip José, Gobernador 48
Francisco Ucher Rafael, Mealla 12—Te-
léfono 1585
Vda. Bautista Felip, Gobernador, 70
Tel. 1904

Plisados

«Casa Nique» **Angel Pérez**, a máquina
General Aranda 15

Posadas

Ibáñez Montesinos F., Amadeo I, 24
Latorre Gil Emilio, Santa Cruz Tejeiro 4
Teléfono 1941

Practicantes

José Aguilar Miralles, Caballeros 43
José J. Sastre Sales, Trinidad 48
Francisco Vilar González, mayor 170
Pablo Granjel Lloréns, plaza Rey 57
Vicente Bellido Rubio, Bayer 8
Enrique Garde Charral, San Blas 21-2
Herminia Lafuente Ramos, Cajal 25 - bajos
Juan Navarro Navarro, Cisneros 17
Manuel Vidal de Dios, Trinidad 26
Juan Ramírez Goda, San Francisco 3
Manuel Bueso Montoliu, Ramón Lull 11-2.º
José Rubio Rodríguez, Alloza 112
Amalia Lloréns Palau, Campoamor 20
Vicente Muriach Dealbert, San Vicente 60
Francisco Cumba Galmés, Baenavista 21
Grao
Ignacio Besalduch Barberá, I. Ferrer 11
Ramón Pallarés Guimerá, Tenerías 1
Francisco Granchel Vilar, Cataluña 9 bajo
José Meliá Alba, Alloza 180
Enrique Gimeno Delfont, Alloza 63
Francisca Pau Chiva, Rda. Magdalena 2-2º
Benedito Jovani Mas, Rda. Magdalena 2
Enrique Viciano Usó, Sagasta 12
Manuel Piñón Belmonte, Mayor 44
Vicente Porcar Ribes, Zaragoza 19
José López Díaz, Hnos. Bou 13
Arcadio Gómez Monserrat, Campoamor
núm. 14 - 2.º
Vicente Querol Fonollosa, Gracia 12
Manuel Soriano Soriano, Ruiz Vila 14-2.º
Ana Babiloni Cabedo, Morerías 11
Nicolás Prats Moreno, Dolores, 42
Francisco Giménez Díaz, S. Blas 22
Manuel Aguilar Miralles, Ada. Mar M. P.
Cristóbal Montoliu Traver, P. Clavé 36-2.º
Rafael Montón Linores, Pda. Benadresa
Antantonio Baldayo Vallés, R. Mijares 130
Ricardo Garnica Goicochea, F. Brevia 105
Manuel Vidal Serra, Trinidad 26
Manuel Aguilar Beltrán, Caballeros 43
Irene Durban Calvo, Grao
Luis Beltrán Albert, Prim 10
Fernando Beltrán Segarra, Horcas 3-1.º

Fernando Corrella Brevia

Contratista de Obras

Notario Mas, 24

CASTELLON

Vicente Brevia Renau

Contratista de Obras y Reparaciones

Jorge Juan, 35

CASTELLON

Transportes TORRESCasa Central: VINAROS
Santo Tomás, 9-Teléfono 62Servicio diario directo entre Tortora y Valencia
y pueblos intermedios. por Amposta

SUB-AGENTE EN CASTELLON: Plaza del Rey. 12 — Telf. 1326

**ANGEL
Adsuara Caudet****Fábrica de Gaseosas
y Sifones**

Joaquin Costa, 6 - Castellón

**Cerámica
Levantina**

S. L.



Fábrica de Ladrillos

Avda. Valencia, 60 - Telf. 2053
CASTELLON**Timbradora Castellonense, S.A.**

Timbrado papel seda ● Manipulado naranja

Avda. Hermanos Bou, s/n Teléfono 2725 CASTELLON

José Trilles Andreu

Contratista de Obras

San Blas, 104

CASTELLON

José Mundo Cervera

Contratista de Obras

Mealla, 2

Castellón

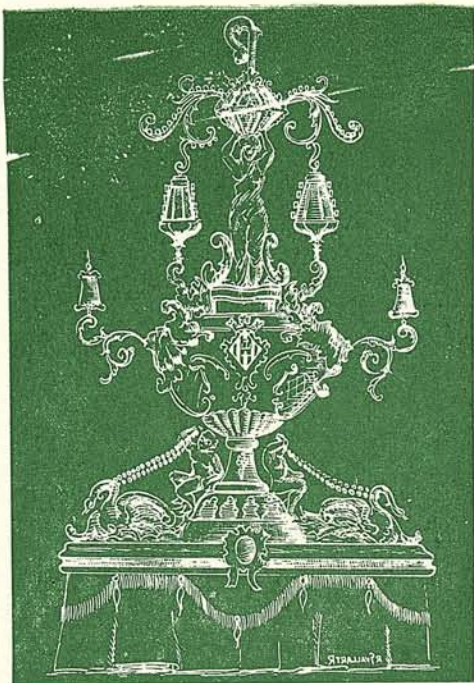

Gayata n.º 7. Sector, Plaza de la Hierba y adyacentes, que obtuvo el Primer Premio, en las Fiestas de la Magdalena, 1954.



De lo más saliente en la programación, es el alarde pirotécnico, que al ocaso de la festividad, interrumpe el encanto musical de la medianoche.

CAFETERA HIDROBLOK "UNIC"

Por su perfección y economía LA MEJOR



AGENTE VENDEDOR CASTELLÓN Y PROVINCIA:

VICENTE IGUAL VENTURA

PLAZA DE LA VICTORIA, 17

CASTELLÓN

MONTADOR MECÁNICO DE LA FÁBRICA "UNIC"



(Foto Wamba)

También la famosa «acera del Mercantil» se ha remozado

El Círculo Mercantil e Industrial, que durante el período rojo fué incautado, ha recuperado y superado su misma situación de antes de 1936.

Porque si el edificio fué ocupado, desaparecidos sus bienes y diezmada su nutrida biblioteca, el dardo mortífero no interesó el corazón de tan dignísima Entidad. Y así, el día de la inauguración es izada en el local social la bandera que un socio salvara; otros hicieron posible la recuperación de valiosos volúmenes de la antigua y nombrada biblioteca; otros en fin, con tenacidad reorganizadora, reconstruyeron las listas...

Ahí está: en el mismo sitio de antes, pero con el verdadero rango que le corresponde a Entidad de tanto abolengo. A tono con la Ciudad cosmopolita. Y en los suntuosos salones decorados con refinado gusto y en las cómodas y elegantes butacas duroaluminio de la atractiva y simpática terraza, se seguirán haciendo las transacciones de la «taronja dorada». Y por los amplios ventanales del mercantil edificio saldrá la interminable teoría de cifras que, bifurcándose en el «Mare Nostrum» nos pondrán en contacto con los mercados del mundo.

Fernando Calvo Vidal, M. Chapí 31
Domingo Colón Bauzano, R. Mijares 111
Dionisio Godoy Pozo, Belchite 9
Francisco de la Torre Menéndez, Mayor 6
José Sist de la Vera, G. Mola 8
Celia Corella Giménez, Casalduch 18
Bienvenido Pallaréz Ortells, Cervantes 3
Antonio Martí Fabregat, Alloza 100

Procuradores

Adell Tirado José M.º, Enmedio 99
Bagán García Joaquín, Alloza 74
Benedito Redón Manuel, C. Vives 12
Fabra Dolz Victoriano, Ximénez 4
Ferrer Ripollés José, Caballeros 69
Gomis Montoliu Daniel, G. Aranda 34
Martínez Igual Juan M. R. Vila 20
Serrano Martí Luis, Mayor 107
Tirado Adell, José M.º, J. Antonio 8

Productos químicos

C. y E. Beltrán Sanz, Rafalafena 5—Teléfono 2551 Apartado 113
Albiol Sales Vicente, Zaragoza 29
Industria Española Esencia Oriente S. L., A. Puerto 30 Grao
Industrias Químicas Tello, Gran Vía 4
Tel. 2134
Unión Española de Ex. Rda. Mijares 7

Profesor de lenguas

Peris Chillida Miguel, Caballeros 75

Profesorado mercantil

Falomir Pitarch Fernando, Alloza 2
Nebot Andrés José, Pl. Rey 33
Riera Díaz Jaime, Pl. Rey 53

Pulimentador

Membrado Ortíz Vicente, J. Costa 2

Quinielas

Patronato Apuestas Mútuas
Deportivas Benéficas

Alloza, 69 - Teléfono 1968 - Buzón 1516
Delegación: Francisco Ruiz Ribelles

Radiadores

Mon Sales Manuel, Donat 1—Tel. 2212
Radiadores Ordóñez, Fáb. Av. Valencia
26 al 34—Tel. 1457

Radio

Bonet Chiva Antonio, plaza Borrull 1
Gillamón, César, Mayor 28
Grau Torralba Manuel, Mayor 31
Ilgelom, Alloza 11
Igual Sales Guillermo, Mealla 14
Jovino, Mayor 111—Tel. 2367
Marqués Vicente, Segorbe 58
Pruñonosa Fuerte José, Gobernador 97
Radio Castellón, Emisora E. A. J. 14, de
la Sociedad Española de Radiodifusión.
Publicidad Comercial, Moyano 1-T. 1622
Radio Jorner, Alloza 189
Rubio Castillo J. Mayor 27
Sancha Gómez Evaristo, S. Luis 17

Relojerías

Aguilar Torradas José, Colón 52
Arnau Soriano José, Pl. Notario Más 9
Balaguer A., G. Tárrega 26
Fabra Vives José, Taller reparación,
Alegre Renau 6
Folch Porcar Ramón, G. Sanjurjo 16
Gauchía Casanova Joaquín, Colón 70
Martí Folch José, R. Mijares 198
Pasolodos Piñana Pedro, G. Sanjurjo 9
Roig Man Antonio, C. Sotelo 47
Semper Arnal Ricardo, Rda. Magdalena 7
Val Quintana, Cesáreo, Vera 48

Reportajes gráficos

Tomás Más Usó, Corresponsal gráfico
de la Agencia EFE. Cifra Gráfica. De-
portes, Triunfo y «Levante», Trinidad
7—Tel. 2807

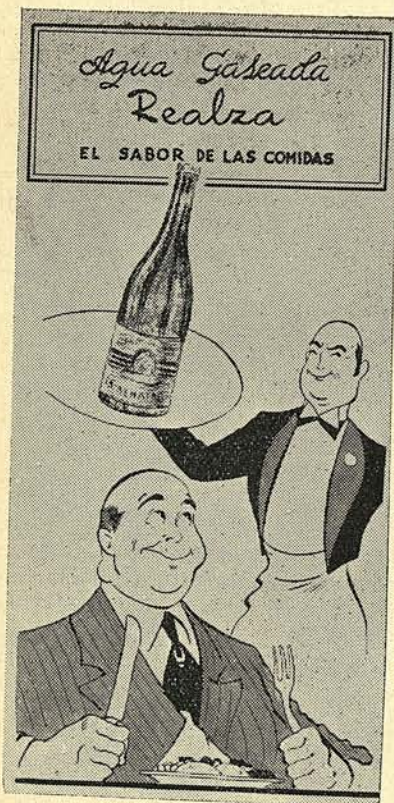

"La Benasalense"

Fábrica de Bebidas Carbónicas

Todos sus productos son elaborados con la exquisita agua de

FUENTE EN-SEGURES

Pida en Hoteles y Bares la agua gaseada embotellada, que le facilitará la digestión

FÁBRICA: CALLE VALTERRA
BENASAL

Restaurantes

- Amat, Hotel Restaurante**, G. Aranda 11 y 13—Tel. 1962
Bar Blasón, Santos Vivancos 1—Tel. 2804
Casa Turch, Bar Restaurante, A. Puerto 7 Tel. 1204-Grao
Club Náutico, -Tel. 1336. Escollera Poniente-Grao
Colón, Hotel Restaurante, P. de la Paz 18 Tel. 1483
Las Planas, A. Puerto 5. Grao
Suizo, Hotel Restaurante, P. Caudillo 6 Tel. 1900
Victoria, Hotel Restaurante, G. Sanjurjo 1 Tel. 1437

Sacos

Hueso Pla Vicente, Cataluña 20

Sal

Altava Rubert, Vda. de Jrime, Zaragoza 5
 Serrano, Vds. de Salvador, Zaragoza 1
 Valls Guiral José M.º y Guillermo, Sucesores de Valls Climent, P. de la Paz, 1

Salazones

Alianza Salazonera S. L., P. Tetuán 40 T. 2107—Clave Alianza
 Beltrán Royo Joaquín, Zaragoza 49 y 51
 Farinós Hermanos, Pl. Independencia 2
 Farinós Soler Leandro, Vera 9
 García Miguel, Colón 20
 Gimeno Julia, Pasaje Mercado 1
 Gimeno y Ortells S. R. C. Zaragoza 8
 Sancho Vda. de Pedro, Feria 1
 Serrano Vda. de Salvador, Zaragoza 1
Vivas Fernando, P. Tetuán 10 Tel. 1813

Sastrerías

Avinent Bernat J., Trinidad 157
Baeza Vilar J., E. Viciano 16
 Banat Masip J., Enseñanza 19
Beltrán Solsona S., Enmedio 56-Tl. 2271
Campo Falomir S., Enmedio 98
 Capdevila Bernat E., Mayor 84

Collado Luzón V., Mayor 45 - Tel. 2404
 Corbella J., pl. del Rey 2
 Escuder Escrig J., Colón 57
 Ferrer Solá M., Trinidad 34
 Forcada Rosell S., Colón 17
Granell Vicente, Cardona Vives 33
Gómez Climent A., Alloza 27
Isidoro del Moral, Huerto de Mas 2
Leónidas José, Sod. Calvo Sotelo 25
Loras Torres V., B. Reus 11 - Tel. 1720
Lucas Barrachina M., Caballeros 61
 Llorens Muñoz D., Vera 17
 Mata Juan M., Caballeros 12
Miralles Tomás F., Hernán Cortés 12
Miralles Manuel, Gral. Mola 6
 Navarro Miralles A., Colón 47
Ramos Aznar J., Enmedio 118
 Presentación Barberá M., Colón 51
 Sebastián Guardiola J., pl. Rey 26
 Tirado Granjel T., Alcalde Tárrega 19
 Torres García J., pl. Rey 78
 Trilles Galindo V., Cervantes 7
Valverde Ismael, pl. Clavé 46
 Valverde Esteve V., Enmedio 87
Vilar García E., San Vicente 31-Tel. 2655

Seguros

Aragonesa S. A., Mayor 23
 Asegurados Generales, Mayor 23
 Aurora, pl. Paz 3
Central de Ahorros, Mayor 108
 Centro de Navieros Aseguradores, E. Viciano 5
Cervantes S. A., B. Reus 11 - Tel. 2229
 Crédito Español S. A., Mayor 86
Consolidada S. A., Mayor 108
Eterna S. A., Alloza 161 - Tel. 1682
Fides, Balaguer 9—Tel. 1581
Finisterre S. A., Mayor 13 - Tel. 2451
 Izquierdo Ibáñez C., Mayor 108
 L'Abeille, G. Aranda 20
La Alianza Española S. A., Sta. Clara 1
 La Catalana, Mayor 108
 La Constanca, Mayor 11
 La Equitativa, Gobernador 82

La Estrella, Segarra 5
 La Mundial, Mayor 13
 La Previsora Española, Moyano 28
 La Previsora Hispalense, B. Reus 9
 L'Assicuratrice Italiana, Enmedio 14
La Unión y el Fénix Español, Alloza 8
 Telefono 1822
 Mare Nostrum S. A., G. Sanjurjo 46
 Mediterránea, Enmedio 151
Minerva S. A., E. Viciano 19
Mutua General de Seguros, pl. Rey 3
 Telefono 1533
 Mutua de Seguros Agrícolas, Caballeros 3
Ocaso S. A., Ximénez 6
 Occidente S. A. Trinidad 73
 Oriol, Vives 11
 Plus Ultra, Mayor 56
 Previsores del Porvenir, Colón 13
 Unión Levantina, pl. Caudillo 4

Sellos Caucho

Prades Badenes Daniel, Fáb. Colón 27

Serrerías

Aledón Llopis, Ernesto. Continuación
 Lucena, 31.—Teléfono 2411
Altava Sales. Avda. Valencia, 3
 Artero Sancho M., A. Guijarro 38
 Babiloni Gascó V., Dean Martí, 52
Basiero Vallés Modesto, Hnos. Bou, 63
 Beltrán Escrig F. Padre Vela 11
 Beltrán Escrig V., Pérez Galdós, 25
 Bernat Armengot V., Galicia 10
 Boera Aguilar Ramón, Carretera Alcora 4
 Cabedo Amanés R., A. Burriana 14
 Castellano Pallarés Hilario, T. Alloza Grao
 Castillo Escrig D., Victoria 14
Diago Juan Sidro, Fábrica envases,
 Escrig Granell V. Cardenal Costa 1
 España Ribera S., Avda. Valencia 17
 Estrada Ramos M., F. Romos 19 y 21
 Falomir Esteve A., Virgen de la Balma 3
 Farnós Pachés V., Plaza Victoria
Galmés Sales J., Leña a domicilio, República Argentina 6 y 8.—Teléfono 2520

Gil Sangüesa A., Rda. Magdalena 51
«La Amistad» Ramón Mas, Rda. Mijares 139
 Llach Ortells B., Buenavista 2. Grao
Marqués Ripollés J., Avda. Barcelona 4
 Teléfono 1801
Meliá Alos J., Carretero Alcora
 Monferrer Escoín E., Cardenal Costa 27
 Palanques Montoliu H., Méndez Núñez 6
 Prades Plá E., Navarra 1
 Ramón Llorens A., Padre Vicent 34
Rubio Pallarés J., Méndez Núñez 9
 Saborit Tomás V., Arrufat Alonso 11
 Selma Pastor A., Padre Vela 27
 Sidro Fiago J., M. Pelayo 6
 Ventura Salvá, V. E., Viciano, 25

Sillas

Amat Mas Federico, Fáb. Avda. Barcelona 18-A

Soldaduras

Alagarda Farinós José, F. Roig, 22
 Albañuela Expósito Amalia, Autógena, San Félix, 33
 Altava Ortiz Nicolás, Autógena, S. Francisco, 112
 Blasco Traver Francisco, Autógena, Tenerías, 28
 Campos Valverde Vicenta, Autógena, San Vicente, 51
 Cobreros Fernández Fco, R. Mijares, 127
 Conesa Batalla José, Elec. R. Magdalena 17
 Cortés Prades Juan, Autg. Gravina, 6 y 8
 Dolz Bases Jesús, Autg. y Elec. Ronda Mijares, 166
 Doménech Ripollés Fco. Elec. Herrero, 45
 Estrada Ramos Manuel, Autógena, F. Ramos, 19 y 21
 Ferrer Peris Ramón, Autg. P. Verdaguer 19
Hijo de J. Alagarda, Galicia, 20
«La Autógena», Soldadura oxiacetilénica con arco voltaico. Vda. de Mario Mir, Rda. Mijares, 50

Mon Sales Manuel, Donat, 1.—Tel. 2212
 Prieto Barceló A., Rda. Mijares 35
Solsona Monterde Francisco, Joaquín Costa 72

Sombrererías

RAMON, Enmedio, 40—Tel. 1384
 Vives Beltrán Guillermo, Enmedio, 28

Sommiers

Cantos Fuentes Rafael, Navarra, 90
 Martí Guía Casilda, Vda. de E. Amat, San Vicente, 17

Surtidores de gasolina

Aparici Garcés Adolfo, Trinidad, 1
 Badenes Tárrega Andrés, S. Félix, 10
 Balaguer Gonel Francisco, Mayor, 1
 Barrar Blanco Crescencio, P. Galdós, 23
 Bellés Ariño Vicente, Avda. Puerto, 1 y B. Ibáñez, 53-Grao
 Cortés Lavall José, Herrero, 33
 Gas-oil E. S. S. A., R. Mijares y Surtidor del Cremor
 Moreira González Manuel, Independencia
 Peris y Varella S. R. C. Herrero, 23 y 25

Tabernas

Agost Amat J., C. Grao, Venta Donación
 Agut Oler Vicente, G. Tárrega, 4
 Agustí Vidal Vicente, Mayor, 152
 Alegre Tirado Vicente, Rda. Magdalena 76
 Almela Torres Manuel, A. Valencia, 20
 Angel Trinidad Vicente, I. la Católica, 9
 Amat Escuder José, M. Pelayo, 30
 Aparici Albert Vicenta, A. Valencia, 4
 Aparici Felip Carmen, S. Félix, 29
 Arias Gutiérrez Manuel, C. Alcora
 Bacas Felip Rosa, Tte. Alloza, Grao
 Ballester Palasí Blas, Cisternes, 6
 Beltrán Fuster Manuel, Dolores, 26
 Beltrán Lliberós Agustín, Arenós, 13
 Bernat Chiva Juan, S. Francisco, 21

Tapicería

Lloria Ruiz Juan, Alcázar de Toledo 9
 Teléfono, 2347

Tejidos

Adell Marqués J. S. L., M. Ensenada 10 y 12
Aguilar Corcuera Miguel, A. Tárrega 30
 Telefs. 2317 y 1717
 Alba Arrufat J., Colón 63
 Alicart Cunill J., Avda. Barcelona, 20
Almela Fuster José, M. Ensenada 35
 Fáb. Desp. Central, Moyano 15 Tel. 1648
 Andrés Cuartero Sofia, Colón 1
 Baeza Cortés J., Trinidad 7
 Barberá Mon y Tomás S. R. C., Enmedio 60
Blay Tirado Manuel, Colón 36-Tel. 2644
 Busto Gala Soledad, Mayor 10
Casanova Doménech J., M. Falla 3
 Teléfono 1272
El Metro, Bernad y Grangel, Colón 37
 Teléfono 1915
 Folch Querol M., Aragón 1
 Guaita Pérez J., Enmedio 50
IDAPYTA S. A., Nueva Travesía Carr. de Valencia J. A. A. Apar. 89 Tel. 1706
Juan Soler y C.º S. L., H. Bou 22 Tel. 1709
Más Fontanet Luis, «La Saldadora»
 Enmedio 90 - Tel. 1770
Molina Pérez J., Alloza 120 - Tel. 2536
Nicolau Eduardo, pl. Caudillo 4 y Enmedio 1 - Tel. 1481
Pastor Forner Federico, J. Antonio 11
 Peña Bagán C., B. Reus 17
 Poncasó S. L., Alloza 107
 Querol y C.º S. C. Avda. Casalduch 30
 Román Herrero L., P. Mercado 5 y 7
 Rubert Ramos M., pl. Rey 12
Sanahuja Catalán José M.º, Colón 21
 Telef. 1589
 Sanz Melchor Ana Celia, Enmedio 53
 Sierra Silvestre A., Navarra 85
 Soler y C.º S. L., H. Bou 22
 Soler Vilar Manuel, pl. Clavé 19
 Sorribes Fabregat R., S. Félix 2

Bujadas Sotes Valeriano, Avda. Puerto, 48
 Calpe Gimeno Manuel, Trinidad, 66
 Cambronero Luna Julián, Amadeo I, 12
 Capdevila Claros Vicente, P. Morella, 61
 Castañeda Gómez Carmen, Navarra, 10
 Castellano Sancho Manuel, Caballeros 15
 Castellano Vicente Hilario, P. Mercado Grao
 Cerdá Alonso Francisco, Navarra, 1
 Pallarés Falomir María, Morería, 14
 Pérez Esteve Vicente, Mayor, 12
 Pérez Marco Manuel, S. Blas, 105
 Peris Fabregat Francisco, Bellver, 39
 Peris Ferrer Dolores, J. Costa, 68
 Pitarch Chillida Isabel, Av. M. Casa Campos.
 Pitarch Sales Alberto, Carretera Morella
 Ortiz Amat Carmen, Gobernador 1
 Pons Escrig Manuel, S. Francisco 1
 Porcar Gregori Vicente, Alloza 129
 Prades Galmés José, O'Donell 7
 Prades Tena Elisa, Mayor 4
 Prats Ballester Antonia, P. Galdós 51
 Quiles Iranzo Elías, Rda. Mijares 94
 Ríos Castell Antonio, Grao
 Ribes Huguet Cándido, San Francisco 59
 Roda Monforte Ricardo, Gobernador 72
 Romero Millán José, Navarra 152
 Ros Soler María, P. Escuder 11
 Rovira Segarra Matilde, P. Clavé 28
 Segarra Lecha Alvaro, C. Benicasim
 Sos Bomboy José, Gobernador 103
 Tomás Barrera José, C. Alcora. Maset
 Vinaya Bodí Salvador, Trinidad 115
 Vicent Gas Teresa, San Miguel 29
 Zarzoso Santágueda María Teresa, H. Escolano 21

Tallistas

Basilio Alberto, Vicente, Decorador B. Reus 14
 Giner Felip J., Conde Noroña, 39
Marmaneu Ibáñez Rafael, Lepanto 45
Renau Gual Juan, G. Tárrega 40
 Vidal Balaguer Joaquín, Mayor 78

Ucedo Balaguer A., G. Aranda 28
Valls Capdevila C., Enmedio 45
Vilar Miralles J., Colón 58

Timbrado

Timbradora Castellonense S. A., Manipulado naranja. Avd. Hnos. Bou, s/n

Tintas

Arrufat Peris M., Fáb. P. Galdós. 8
Tena y Colón S. L., Tintas gráf. Lucena. 15

Tintes y aprestos

Chiva Aparici, Federico, madejas y géneros punto. Taxido, 2
Polo Bordas Enrique, Tintorería Catalana, C. Arenal, 8
Rodríguez Bajuelo Luis, Dean Martí, 3

Tintorerías

Amorós Rubí M., R. Magdalena, 30
Aparici Cervelló L., V. Mella 12
Auleda Torres J. P. Vela, 31
Buralla Pérez J., Pelayo, 40
Campos Miralles P., Navarra, 50
«Catalana», Enrique Polo, Concepción Arenal, 8—Tel. 1345
Chiva Aparici Federico, Taxida, 2
Ferrer José Suc., E. Viciano 6 y Colón, 17
Guinot Guinot V., Pl. Rey, 29
«Iris», Bautista Agustí, Despechos: Vera 6—Tel. 1989 y Pl. Rey, 29—Talleres Plaza Fadrell, Tel. 1223
Jones Bernat, J. Alloza, 101
Marín Ferrandis Francisco, Mayor, 74
Martí Querol J. R., Mijares, 121
Río Vaquer L., Trinidad, 36 y Mayor, 6

Tocinerías

Fuentes Medall Manuel, Mealla, 43
Industria General del Cerdo, Pascual Serra, Pl. Clavé, 45—Tel. 2329
Montañés Gimeno José, Vinaroz, 2
Selma Ulldemolins Antonio, Trinidad, 82

Toldos

Tárrega. Venta, alquiler y rep. Enmedio 58 y Plaza Victoria 31. Tels. 1745 y 2468.

Tonelería

Alberto Alberich José. Trav. Borriol.

Torneros

(En Madera)

Pardo Ribera Carlos, Dr. Clará 34

Torcidos

Dávalos, Ezequiel. Herrero, 17 al 21—Teléfono, 1526

Transportes

Belenguer Escoín, Luis. Avda. Virgen de Lidón 34.—Teléfono 2561
Boters Juan, Tracción animal. T. Monteblanco 8
«Calito» Plaza Victoria 32
Centelles Prades Recadero, Rda. Magdalena 27.—Teléfono 1961.
Comercial Terrestre Marítima, Herrero, 31.—Teléfono 2763.
García. Continuación Lucena 25
La Castellonense, Plaza del Rey 12
La Perla. Manuel Casanova, Amadeo I núm. 1.—Teléfono 1458
La Plana. Zaragoza 16
Meseguer. Ximénez 10
Miralles. Avda. Burriana 8.—Tel. 2840
Monfort Ripollés A., Cardenal Costa 4 Teléfono 1378
Moreno. Ronda Mijares 119.—Tel. 2742
Pascual Viciano. Tracción animal y camión, Alloza 115.—Tel. 1576
Roca. Dolores, 42.—Teléfono 2554
Sanchiz Prats, San Vicente 68
Transportes Reunidos, Alloza 81
Vidal Pérez J. Paseo Ribalta 15

Trapos

Abellán García Domingo, Galicia, 3
Armellas Linares Andrés, Galicia, 3
Boluda y Cñía. S. R. C., Borriol, 6
Ferrán Moltó Juan, P. Morella, 106
González López Oscar, Lucena, 23
Jovaní García Ana María, Lepanto, 10
Montoya Callau Blas, P. Morella, 80
Muñoz Acebrón Jesús, M. Pelayo, 34
Ramos Garijo José, P. Morella, 50
Roig Soler Vicente, F. Breva, 13

Tratantes

Arrufat Catalán Antonio, Cuadra «El Mantero» Dr. Clará 8 y 10
Mateu Marín F., A. Maura 9
Mateu Peña Juan «Catalino» H. Dia-go 6 - Tel. 2108
Parejo Fortanet M., R. Magdalena 79
Ramos Pons Cristóbal, Dr. Clará 69

Trencillas

Giralt Camps Agustín, Avda. Valencia 21
Ucedo Balaguer Antonio, G. Aranda 28

Tripas

Gasque Guillamón Pompeyo, R. Mijares 62

Turrone

Cruzado Serra Manuel, Paseo Obelisco núm. 16 - Tel. 2129
Moya Gómez Santiago, R. Mijares 20
Peris Agost Hnos., Prim 40
Zaragozá Vidal Miguel, Colón 61

Ultramarinos y coloniales

Agost Amat Antonio, Rda. Mijares 136
Albert Ariñó Pascual, Trinidad 96
Alianza Salazonera, S. A., Tetuán 40 Tel. 2107

Arcusa Igual Manuel, Colón 62 TI. 1864
Arcusa Francisco «La Perdiz», Vera 14 Tel. 2042

Aznar Mallén J., Sto. Tomás 2
Badenes Barberá M., Mayor 3
Barrachina Vicente, Carr. Alcora 81
Beltrán Royo Joaquín, Zaragoza 49
Capsir Ortí Juan, P. Paz 11
Costa Martí Juan, Mayor 123
Díaz Giménez Miguel, C. Colón 92
Farinós Hermanos, P. Independencia 2
Galindo Sancho José, Vera 34
Gascó Martín Pedro, Enmedio 116
Gimeno Barberán Francisco, Mayor 102
Gozalbo Peña Juan, Trinidad 148
Granel Pascual Dolores, Vda. de M. Carreras, Enmedio, 49
Llorens Miralles Vicente, Vda. de F. Serrano, Zaragoza, 1
Martín Bertolí Matías, Vera, 1
Martell Garrido Vicente, Dolores, 30
Moncho Jordán Vicente, P. Tetuán, 14
Navarro y C.ª, Rda. Mijares, 11—Teléfono 2118

Navarro Calpe José, Enmedio, 30
Navarro Tomás Pilar, Navarra, 157
Pérez Atienza Magdalena, Vda. de Pedro Sancho, FERIA, 1
Pérez Esteban Bautista, Trinidad, 19
Pitarch Vives Adelino, P. Carbó, 15
Pons Sabarrit Pedro, S. Francisco, 2
Sáez Lahuerta Vicente, Enmedio, 164
Sancho Aranda Alberto, E. Viciano, 40
Sandalino Tena, Ultramarinos y coloniales, J. Costa, 37
Tena Falcó Miguel, P. Rey, 6
Tena Gargallo Manuel, D. Cortés, 6
Tomás Trilles Vicente, Trinidad, 134
Vistós Sanpedro Vicente, G. Aranda, 8
Vivas Silvestre Fernando, P. Tetuán, 10 y 12—Tel. 1813

Vaciador de navajas

Rodríguez, Vera, 44
Tomé Adsuarra José, Colón, 34

Veterinarios

Edo García Joaquín, Alloza 112
 García Celades Ernesto, Trinidad 108
 Gascó Rébola José, Avda. Capuchinos
 Moliner Curriá Ramón, Cataluña 7
 Moreno Martín José, Caballeros 53
 Vilache Clavell Santiago, P. Tetuán 24

Viguetas**Materiales de Construcción, S. L.**

Viguetas, postes para cercas de
 «Precomprexo» FREYSSI
 Paseo de Ribalta. 30 Teléfono, 2169

Vinos

Aguilella Rubert V. Almacén, Gandía 26
Agut, Vicente. G. Tárrega 4
 Anesca Vinícolas S. L., Lucena 15
 Aparici Felip José, Avda. Alcora 1
Aparici Felip Vicente. Continuación Lu-
 cena, 23.—Tel. 2835
Bataller Palasí Blas. Sisternes 4
**Bodegas «Aragón», Ramón Hernán-
 dez Serrano,** Cataluña 23.—Tel. 2231
 Caballer Besalduch E., Lucena, 10
 «Casa Manolo» M. Pérez, S. Blas, 105
 «Casa Pedro», Vda. de Más, Pl. Rey, 17
 «Casa Romero» Dpto. de Hielo, Morería
 Cazador Vaquer J., Alloza, 19
 Cortés Tomás E., R. Mijares. 37
«Cuatro Caminos» Valeriano Bujadas
 Avda. Puerto, 36—Grao
Dominguez Bonet Marina, Bayer, 26
 Tel. 1315
«El Campanar», Cirilo Nebot, Colón, 4
 Tel. 2811

Fabregat Juan, Amadeo I, 16
 Hernández Serrano R., Cataluña 23
 Herrero Ramia F., Sta. Bárbara, 2
 Jordá Cardona J. Bayer, 2
 «Los Caracoles», F. Cerdá, Navarra, 3
Meliá Tena Casimiro, Cosechero, Doc-
 tor Clará, 14 y 16
Miravet Gellida Joaquín, C. Segarra, 1
 Moltó Camper, Hijo de G. Morella, 24
 Núñez Pérez A. Gandía, 22
 Olivé Sanromá, P. D. Cerveza, Av. Goldós
Pérez Esteve Vicente, Criador Exp.
 Gandía, 22—T. 1397 y Borriol 15 T. 1315
 Porcar Gregori V., Alloza, 127
Portolés Tomás Abel, S. Francisco, 114
Prades Gálmez José, O'Donell, 7
 Ribera Castell F., Alcora 2
 Saborit Escrig C., Carretera Alcora, 15
 Vilaplana Porcar A., F. Brevia, 41

Vulcanizaciones

Industria A. Neumática L. L., R. Mijares 17
 Michavila Monfort José, R. Magdalena, 3
 Peris y Varella S. R. C., Herrero, 25
 Prades Ripollés Luis, Rda. Mijares, 40

Zapaterías

Bayarri Tarazona, Francisco. A medi-
 da y Ortopédico. Bayer 16
**Hermanos García. Bazar y Repara-
 ción Medida.** Rda. Mijares 71
Montañés Pallarés Enrique. Calle En-
 medio 117

Zumos

Piñón Segarra José María. Gran Vía 72

Papelería - Librería

Objetos de Escritorio

HIJO DE
PLACIDO
GOMEZ

Imprenta Comercial
 (Título registrado)

Calle Feria, 5 - Teléfono 1724

Castellón

Rocalla, S. A.

Depósitos - Canales - Tubos
Planchas onduladas y lisas

Butsems y Cía.

Vigas y Postes P.H. A. V. - Farolas P.H. A. C.
Tuberías con y sin presión centrifugada
Pavimentos de alta calidad de Silicita
y Terrazo - Marmol artificial
Instalaciones sanitarias O. M. S.

Refractarios Llovet

Fabricación de toda clase
de Productos Refractarios

Durisol, S. E. R.

Piezas moldeadas para la Construcción
DURISOL es imputrescible, antimohoso, antiparasitario e incombustible

REPRESENTANTE PARA CASTELLÓN Y SU PROVINCIA:

Enrique Alé Archilés

Gral. Aranda, 21 - Teléf. 1817 - Castellón

Tercera Parte

Provincia de Castellón



Libro I

Geografía, Historia y Economía

Libro II

Partidos Judiciales

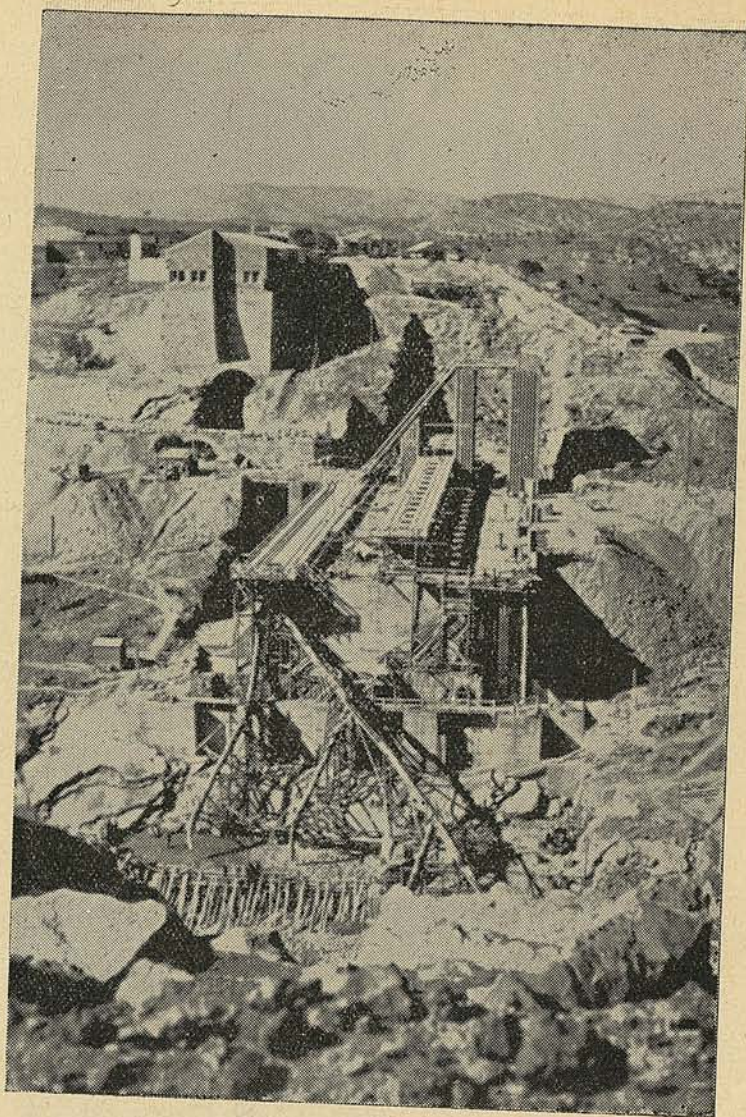

Pantano de Sichar. Vista general de la construcción de la presa. Al fondo, puede observarse; silos y fábrica de hormigón, almacenes y dependencias.

CUBIERTAS ABOVEDADAS "RIERA"

(SISTEMA PATENTADO)

PARA GARAGES, TALLERES, ALMACENES, ETC.

GRANDES LUCES

30 % de economía sobre cualquier otra construcción
CUBIERTA desde 130 pesetas m², en adelante, según luces

Impermeabilización asfáltica

Exclusiva para Castellón
y Provincia:

FRANCISCO FORCADA POLO

Calle del Maestro Ripollés, 8 - CASTELLON

Contratista de Obras

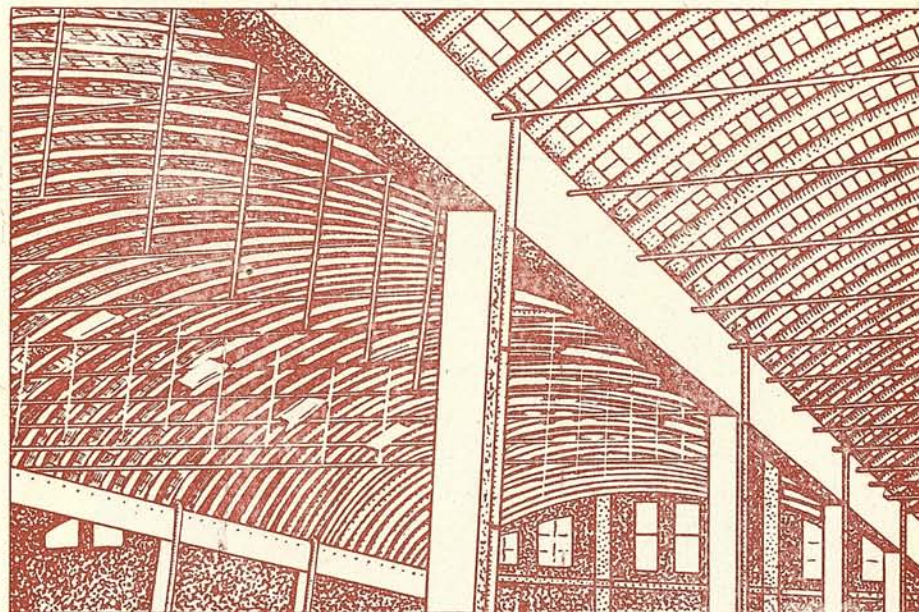

(Obra de la Cooperativa Arrocería)

Soliciten Proyectos y Presupuestos sin compromiso
Concesionario para Castellón, Valencia, Alicante, Murcia y Albacete

MANUEL CABEDO PAVIA

Calle Grabador Esteve, 16

VALENCIA

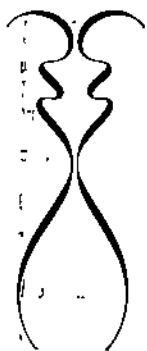

El pescador de «rail», con inmovilidad pétrea, descubre entre la espuma del oleaje, la plateada lisa, que quedará confinada en la orilla de plomo de su red originalísima.

(Foto Carreras)



Una faceta de las regatas a vela, desde la escollera de poniente.

(Foto Igual)



(Foto Galería)

Ilmo. Sr. D. José Ferrandis Salvador

Presidente de la Excm. Diputación Provincial de Castellón de la Plana.

LUIS MONTERDE GUAL

Almacén de materiales de construcción
 Fábrica de cales y cementos
 Cronista Rocafort, 7 — Teléfono 1635
 CASTELLON

VALERIANO PASCUAL BELLMUNT

CERA Y MIEL
 Paseo Morella, 33 y 35 - Castellón

PEDRO PIDAL CUETO

MECANICO SONDISTA
 Encargado del Pantano de M.^o Cristina
 CASTELLÓN

VICENTE ALTAVA GARGALLO

ESCULTOR MARMOLISTA
 Virgen del Lidón, 14 — Castellón

José Bauzá y Daniel Trilles

CONTRATISTAS DE OBRAS



Ronda Vinatea, 36
 CASTELLON

J. y G. Valls y Compañía, S. L.

FÁBRICA DE AZULEJOS



Gran Vía Teléfonos 1880 y 1229
 CASTELLÓN

ANTONIO MAICAS PACHES

CONTRATISTA DE OBRAS



Ros de Ursinos, 34-1.^o
 CASTELLON

AGUSTIN GASCO VILARROIG

Fábrica de Ladrillos y Tejas



Parque del Oeste (frente Hipódromo)
 Teléf 20-00 Castellón

José Pascual Almela

PINTOR DECORADOR

Escultor Viciano, 24 Castellón

ANTONIO ALCARRIA

Fábrica de Pavimentos Hidráulicos
 Artísticos y Jaspeados

Galicia, 19 Castellón

PUIG, CALZADOS

La mejor calidad, Elegancia y Distinción

Enmedio, 39 CASTELLON Tel. 1346

Francisco Gozalbo Bartoll

ELECTRICIDAD

Alta y Baja tensión — Instalaciones
 Alloza, 104 CASTELLÓN Teléf. 2117

Tercera Parte**Provincia de Castellón****Libro I****Geografía, Historia y Economía**

La provincia de Castellón está situada entre los 39° 44'31 y los 40° 44'41 de latitud Norte; y los 2° 52'14 y 4° 11'52 de longitud Este del Meridiano de Madrid.

Tiene la forma de un rectángulo trazado de NE. a SO. en la vertiente oriental de la cordillera ibérica, con una superficie de 6.679 km², que es la setentaiochoava parte del territorio nacional, figurando en cuanto a su extensión en el lugar cuarenta, entre las demás provincias españolas. La mayor anchura es de 60 km., y las máximas longitudinales de 116, desde el Pico En Canadá al barranco de Benavites y de 125, desde el Tosal del Rey al Pico Salada.

Los límites de la Provincia de Castellón, son: Partiendo de la Capital hacia el S., por el E., el mar Mediterráneo hasta el límite de la provincia de Valencia, que bordea hacia el O., en su parte S., cruzando el río Palencia y los ferrocarriles Central de Aragón y de Ojos Negros; pasan por los Montes Mayor, Cucalón, Cabezagut, Cueva Santa y Ballida, hacia el Pico Andilla, límites de la provincia de Castellón, Valencia y Teruel. Se dirigen hacia el N., en la parte O., confinando esta última provincia; dejan a la derecha la Peña de Escabia, para cruzar de nuevo en el término de Barracas, la carretera de Teruel y los anteriormente mencionados ferrocarriles; pasan por las crestas de Javalambre, y cerca del Pico de Montalgrao, para cruzar el río Mijares y seguir el arroyo de las peñas, hasta Peña Calva y el Cabezo de la Cruz, donde ladea hacia Levante ligeramente; cruzan el río de Linares en su afluencia del río Grande. Siguen orientados hacia el Norte, por el río Mojón hasta su afluencia con el Monlleó, que sigue hasta el ermitorio de Nuestra Señora de la Estrella, que dibuja un rincón; se interna en la provincia de Teruel, cruzando a

Rambla y después la carretera de Cantavella para buscar las lomas de Fatarella, haciendo casi una circunferencia por todo el término de Olocau del Rey y haciendo luego otra entrada en la provincia de Teruel, en el término municipal de Zorita del Maestrazgo, en el que se inicia otra curva hacia la derecha, en el Norte, cruza la carretera de Zaragoza, y por la pinoda de la Cogulla, arroyo de Herbés, montañas de Peñarroya, Puerto de Beceite y Tosal del Rey, va al Monjón de Trifinio, punto de coincidencia de las tres Regiones de Cataluña, Aragón y Valencia, en las provincias de Tarragona, Teruel y Castellón, siguiendo hermanadas la primera y última provincia, con dos entradas de cada una haciendo zig-zag, en busca del río Cenja, cuyo curso siguen hasta el mar Mediterráneo, que baña el resto de esta provincia, hasta la Capital, punto de partida.

En su suelo existen elevadas alturas, páramos y altas cumbres amasetas denominadas Mola o Moleta, y otras que la depresión convirtieron en cerros "tosals". Estas alineaciones montañosas, se derivan de las sierras de Gúdar y Javalambre. De la primera arranca la más importante que penetra en la provincia por el Oeste y se prolonga hacia el NE; hasta los puertos de Beceite, ya en la región catalana, junto a la ribera del Ebro, de ella se desprenden varios ramales que atraviesan en distintas direcciones el territorio provincial situado al Norte del río Mijares. Sus más elevados picos son: El Peñagolosa (1.813 m.) el más elevado de la región valenciana, el En Canadé (1.393 m.) y el Ares (1.318 m.).

Otra alineación asimismo derivada de la sierra de Gúdar, atraviesa el río Mijares y se extiende en sentido perpendicular a la costa, constituida por las sierras Espina (cuyo más importante vértice es el Pina a 1.401 metros), y Espadán, con el vértice del mismo nombre a 1.041 m. En el límite provincial meridional, y derivada de la sierra de Javalambre, se extiende otra alineación que se prolonga hasta cerca del mar y cuyo vértice principal es el Salada (1.568 m.), situado en el límite de la provincia con las de Teruel y Valencia. Así mismo se aprecia una alineación costera, interrumpidas por las llanuras litorales formada principalmente por las llanuras del Desierto y la sierra de Irta.

Los ríos corresponden a dos vertientes: Van al Ebro las aguas de la mitad occidental del partido de Morella, por medio del río Bergantes, y las de una pequeña porción del norte del mismo partido, por medio de matarrañas.

Desembocan directamente en el Mediterráneo, por el siguiente orden, los ríos: Cenja, Cerbol, Río Seco de Benicarló, Segarra, Mijares, Río Seco

de Bechí, Belcaire y Palancia. Los más importantes son el Mijares y el Palancia.

El río Palancia nace en Peña Escabia atraviesa los partidos de Viver y Segorbe, entrando en la provincia de Valencia, donde tiene la última parte de su recorrido.

El río Mijares, tomó este nombre en lemosín **Millars**, voz que viene del latín **milium** mijó, por la gran cantidad de esta planta que se cosecha en sus riberas.

Este río, que en tiempo de los romanos era conocido con el nombre de **Idubeda**, toma origen de unas fuentes que nacen en el término de

Sarrión, provincia de Teruel, en Manzanera se le unen los riachuelos de las Truchas y del Paraíso. Después recibe las aguas de la fuente Escalernela, y dejando en su ribera izquierda el pueblo de Olba, se introduce en el reino de Valencia, continuando su curso hasta la Puebla de Arenoso y luego a Montanejos, Arañuel y Cirat que están situados en la misma ribera; después viene Torrechiva que ocupa la ribera izquierda, y Toga y Espadilla la derecha, en donde se le une el barranco de Ayódar. Sigue Vallat en cuyo término se le une también el río de Villahermosa. Se encuentra también Fanzara y Ribesalbes, y pasando por el término de Onda, se introduce en el de Villarreal y de Burriana en

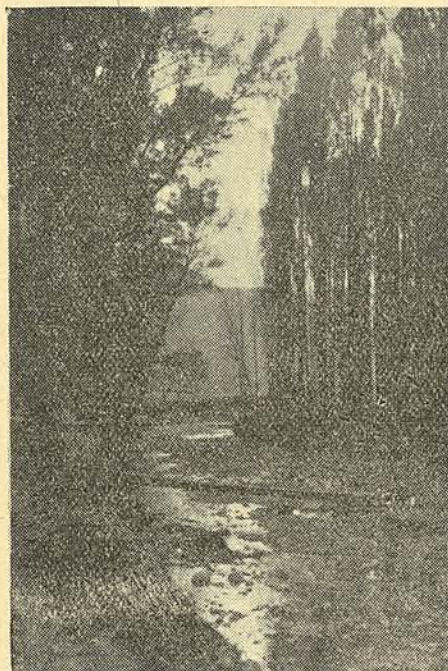

Paisaje del río Bergantes
(Foto Carreres)

su ribera derecha, con el de Almazora en su izquierda, después de recibir las aguas de la Rambla de la Viuda, la cual se le une un poco más abajo de la ermita de Santa Quiteria.

Cruza por tanto el Mijares la región occidental de Teruel y toda la provincia de Castellón, dando frecuentes y muy señalados rodeos en la parte alta de su cuenca, por terrenos cretáceos en Teruel y la porción oc-

cidental de Castellón, y por terciarios desde Ribesalbes a su desagüe. La cuenca de este río es mucho más ancha por el Norte que por el Sur, debido a hallarse limitada en este sentido por las sierras de Javalambre y Espadán, inmediatas a su orilla derecha, las cuales estrechan su cauce y ocasionan pendientes abruptas y barrancos profundos por donde bajan despeñadas las aguas que en su cima se condensan.

La regulación del río Mijares, al objeto de conseguir el máximo aprovechamiento de sus aguas, ha sido redactada por el Ingeniero señor Azcoiti, comenzando en enero de 1948, las obras del Pantano de Sichar, en el término municipal de Onda, que como contraembalse general, ayudado por el María Cristina, y los Pantanos de Montanejos y Cedramán—en proyecto—forman el triángulo base de dicha Regulación.

El presupuesto vigente del Pantano de Sichar, asciende a 55.624.214'84 pesetas y las obras, con ritmo normal, podrán quedar terminadas, D. m., dentro de tres años; atendiendo una zona regable, con regulación, de 31.880 hectáreas.

Se ha construido un poblado obrero compuesto de 60 viviendas familiares, capilla, e cuevas, clínica, etc. Asimismo se han construido: un cuartel para la Guardia Civil, laboratorio de ensayos de hormigón, Casa-Dirección, viviendas del Ingeniero encargado y Ayudante encargado.

En enero del corriente año, y por el Excmo. Sr. Ministro de Obras Públicas, se firmó el pago de 9.155.442'62 ptas., para expropiación de las fincas afectadas por la construcción del Pantano.

HISTORIA.—El territorio que comprendió la provincia de Castellón, en el Mioceno superior, aparece cubierto de agua, en el Oligoceno Medio, es ya tierra firme, y continúa siéndolo en el Eoceno Medio, en el ancho brazo de agua pone en comunicación el mar Mediterráneo con el Golfo de Vizcaya, pasando la orilla Sur por las inmediaciones del actual término de Vinaroz hacia el Noroeste, y, finalmente, en el Cretáceo Medio, vuelve a estar inundado el territorio provincial de Castellón, quedando unido el repetido Golfo de Vizcaya con el de León, por el Sur de Francia, hasta las islas Baleares, cubriendo el mar, aproximadamente, las provincias de Barcelona, Tarragona, Zaragoza y mitad Este de Teruel, Valencia y Murcia, y naturalmente, la provincia de Castellón, que quedaba en el centro.

Las cuevas prehistóricas con pinturas rupestres esparcidas abundantemente en toda esta provincia, denotan que ya en tiempos antiquísimos, en los amaneceres de la historia, estaba habitado nuestro suelo provincial.

La provincia castellanense formó parte de la región Ilercanova; fué habitada por los griegos focenses, y dominada por Amilcar Barca, que se estableció en Akra-Leuca (hoy Peñíscola). Los scípiones la conquistaron para el Imperio Romano, a cuyo dominio perteneció hasta que los godos la hicieron suya.

Cayó, después, en poder de los árabes, y fué rescatada últimamente por Don Jaime el Conquistador, pasando al dominio de los Reyes Cristianos.

En la época foral, el Lugarteniente General Gobernador de Castellón dominaba, salvo ligeras variaciones, en todo el actual territorio de la provincia, excepto la parte Sur, desde el río de Uxó. En 1780, el Conde de Floridablanca, dividió la provincia en tres gobernaciones, a saber: Castellón, que comprendía la parte Suroeste del territorio; Peñíscola y los pueblos del Nordeste, y Morella, con los pueblos del Alto Maestrazgo del Oeste.

En 30 de Noviembre 1883, se creó en la provincia de Castellón, tal como está constituida en la actualidad, en virtud del Real Decreto.

CULTURA.—Desde remotísimas épocas, ya en la prehistórica, hay vestigios del sentimiento artístico y cultural de los pobladores de la provincia de Castellón, y su territorio ofrece vasto campo para nuevos y más valiosos descubrimientos en este aspecto, pues son muchísimas todavía las zonas señaladas por los investigadores como ricas en manifestaciones culturales que no se han investigado debidamente.

De la prehistoria, se honra esta provincia en una profusión de cuevas; con abundantes pinturas rupestres, como pocas provincias pueden igualar, y mucho menos superar. De los pueblos iberos y de la denominación romana, se conservan interesantísimos vestigios de su dominación: restos arquitectónicos, templos, acueductos, puentes, arcos, torres, murallas, estanques, lápidas, ánforas, monedas, espejos, cerámica, hoces, cuchillos, figuras de hierro, cobre y plomo, etc.

Más tarde, la invasión sarracena, queda perpetuada con los restos de algunas mezquitas y edificios, numerosas construcciones hidráulicas, industrias cerámicas y alfareras —establecidas por los pueblos dominadores y pronto asimiladas por nuestros indígenas— y las explotaciones agrícolas, en las que fueron maestros peritísimos.

Con el siglo XIII, viene el arte ojival a sembrar la provincia con iglesias, castillos y santuarios, que representan un brillante florecimiento arquitectónico, después del compás de espera que impusieron las luchas de

la Reconquista, y de entonces datan buen número de imágenes religiosas, admirables cruces procesionales de riquísima orfebrería gótica, industria importada de Italia y de Francia, principalmente.

Llega el Renacimiento, a finales del siglo XVI, cuando estaba iniciada la corriente de levantar torres campanarios, junto a las iglesias, y muchas de ellas responden a esa nueva modalidad del sentimiento artístico, que se ve acogido, tan bien en las magníficas orfebrerías, que producen en abundancia tabernáculos, custodias, cruces parroquiales, cálices copones, relicarios y demás objetos del Culto católico; jarros, crismas, espadas, cubiertos, etc.

Con el resurgimiento religioso despierta el afán de revestir de esplendor magnífico los templos y las ceremonias que en ellos se celebraban, y éstos son extraordinariamente mejorados y enriquecidos con pinturas y esculturas escogidas, ornamentos y objetos varios dedicados al Culto; todo lo cual atrae hacia esta provincia a numerosos escultores y pintores, arquitectos, orfebres y obreros en general, de otras regiones de España y del extranjero, y pone de manifiesto el talento y condiciones artísticas de muchos hijos del país que florecieron en aquellos tiempos. Florece la famosa fábrica de Cerámica del Conde Aranda, de Alcora, que es centro y escuela de eminentes escultores y pintores, con los que alcanza crédito insuperable la fábrica con sus prodigiosas producciones, que fueron envidia de los pueblos más avanzados en este ramo del saber humano, y se disputaban en todo el ámbito del mundo, por su perfección y maestría, originalidad y exquisito gusto artístico.

Conventos y familias pudientes van creando sus magníficas bibliotecas, que habían de ser al comenzar el siglo XIX, aunque la invasión francesa las reduce con sus incendios y latrocinios, salvándose de estos excesos muy pocos volúmenes, que fueron principio de otras buenas bibliotecas que hoy existen, en el Ayuntamiento de Castellón y en los Conventos de Franciscanos de Villarreal, Alcalá de Chivert y Segorbe; en los de Carmelitas Descalzas del Monasterio de las Palmas y Carmelitas Calzados de Onda.

Actualmente la provincia de Castellón, cuenta con meritisimos hombres de ciencia, literatos pedagogos y artistas, jóvenes en su mayor parte, prometedores de días de gloria y orgullo para su patria.

Para la difusión de la cultura, cuenta esta provincia, con un Instituto de Enseñanza Media, en la capital, Escuela Normal de Maestras, Escuela



El Excmo. Sr. Gobernador Civil, Presidente de la C. O. S. A. y Delegado Nacional de Sindicatos, en interesante coloquio sobre la exhibición de motores españoles, por «Fundición Basco, S. A.» Foto A. Verdugo (Madrid)

FUNDICION



BASCO, S.A.

FABRICACIÓN ESPAÑOLA DE MOTORES SEMI-DIESEL

Motores marinos e industriales de 5, 10, 20-22, 45 y 60 H. P.
Aplicables a instalaciones de riego, almazaras, trilladoras,
centrales eléctricas, etc.

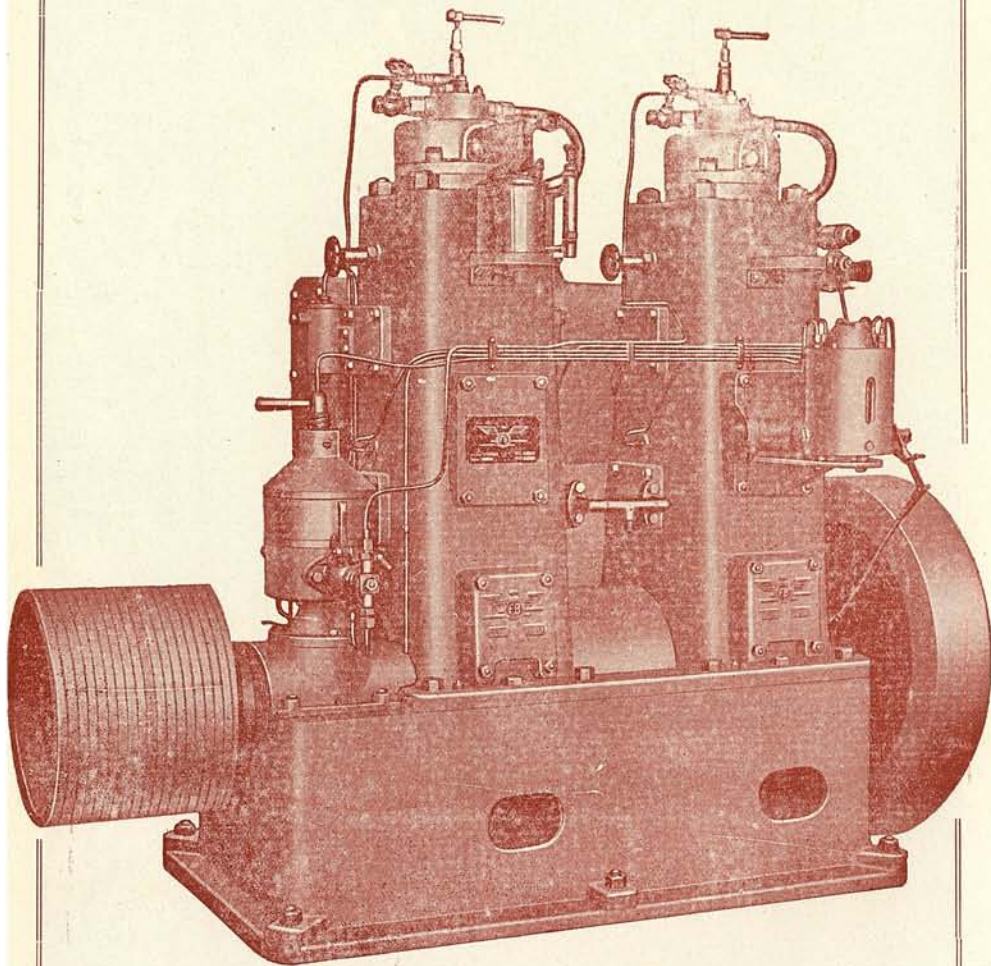

Motor de 45 H. P. a 500 R. P. M.

Más de 700 referencias proclaman la alta calidad de los motores "F B"
MARQUÉS DE LA ENSENADA, 4 - CASTELLÓN - TELÉFONO, 1667

Uxó y Beni-
y particula-
do amplios
el porvenir.
vincia, es el
epto en los
de se habla

incia, es del
blece como
culo de Ca-
bajos de la
o oficial de
ma 325.098
media de

castellonen-
erámica, al-
s unas ha
algunas más
yen la base

ribuían a su
, principal-
e y Altura,
de seda y
eparándose
eria, lo que
últimas po-

do, y de ahí
en algunos
ionamiento,

en especial
ductos de la
a ciudad de

HOTEL

Fuente En-Segures
y La Castellana

BENASAL

(Castellón)

Temporada 1.º de Junio
al 30 de Septiembre

Informes en Hotel Oriente
Enmedio, 3 - Teléf. 1586

CASTELLÓN

PLANO DE LA PROVINCIA



FUNDICIÓN

FABRICACIÓN

Motores mar
Aplicables c

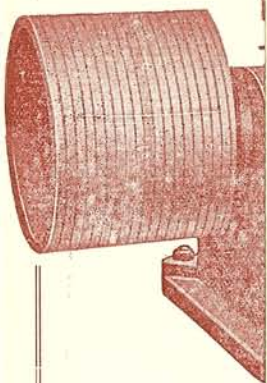

Más de 700 refer
MARQUÉ

de Artes y Oficios, Escuelas de Trabajo en Segorbe, Vall de Uxó y Benicarló, y otros muchos establecimiento de instrucción, oficiales y particulares, que avivan las inteligencias de nuestra juventud, abriendo amplios horizontes para sus conocimientos y actividades múltiples en el porvenir.

EL LENGUAJE.—El lenguaje que se habla en esta provincia, es el valenciano, con sus dejes particulares en cada pueblo, excepto en los partidos de Segorbe y Viver y Suroeste del de Lucena, donde se habla un castellano, en algunos pueblos bastante deficientemente.

POBLACION.—El primer censo de población de esta provincia, es del siglo XVI, calculado por el Rdo. D. Tomás González, que establece como número de habitantes el de 100.244; en 1794, es según el cálculo de Cabanelles, de 194.292; el primer censo oficial, debido a trabajos de la policía, es de 1831, que asigna, 171.770; en el primer censo oficial de 1910, consta que suman 322.213 habitantes y en el de 1950 suma 325.098 habitantes de hecho y 330.257, de derecho con una densidad media de 46'79 por kilómetro cuadrado.

INDUSTRIA Y COMERCIO.—Las más antiguas industrias castellonenses fueron las de seda y el cáñamo, las del esparto, aceites, cerámica, alpergotas, jabones y productos de la tierra y de la lana, las unas han decaído notablemente y otras han desaparecido, así como algunas más se han desarrollado con esplendidez y son de las que constituyen la base industrial de nuestro territorio.

La de la seda, alcanzó extraordinaria importancia, y contribuían a su producción la mayor parte de las poblaciones de la provincia, principalmente las del litoral y muy principalmente Castellón, Segorbe y Altura, cuyos vecinos tenían especial ingenio para la cría del gusano de seda y la obtención del producto. Poco a poco, las familias fueron separándose de estas aficiones y perdiendo su competencia en esta materia, lo que debilitó la industria, no quedando más que alguna en estas últimas poblaciones, que aún mantienen su crédito de fabricación.

El cáñamo que se producía en Castellón era muy estimado, y de ahí nació su prestigiosa industria, hasta el punto de que todavía en algunos departamentos oficiales se exige en sus concursos de aprovisionamiento, que sean de cáñamo de Castellón.

Las otras industrias que aún persisten, en realidad tienen especial importancia, como la cerámica, alpergotas y las de los productos de la tierra. Y ahí están Castellón, Alcora, Ribesalbes y la industriosa ciudad de

Onda, con sus numerosas fábricas de cerámica que trobajan a marchas forzadas, porque su producción no basta a abastecer las copiosas demandas que tienen, debido a su esmerada producción tan estimada.

Esta industria ha contado siempre en mercados extranjeros en el norte de Africa, Hispano-América y Filipinas, países a los que se exportaban los azulejos antes de 1936. En la actualidad se embarcan para los más variados destinos, siendo Norteamérica uno de los más principales compradores, y nuevas rutas se han abierto hacia Egipto, Oriente Medio, Singapur, Australia, Africa del Sur, etc. En estos últimos años la industria azulejera ha modernizado y ampliado todas las instalaciones y establecido industrias de nueva planta.

Resumen, correspondiente a un año, de las cantidades de naranja exportada

Países	Kilos	Divisas	Pesetas
Alemania.....	3.289.100	554.225' Dól.	6.922.678'20
Bélgica.....	3.383.410	21.503.634'48 Fra.	5.411.908'62
Dinamarca....	347.134	276.796'58 Cor.	635.247'71
Francia.....	30.377.970	247.339.863'57 Fra.	61.059.221'89
Finlandia.....	2.294.910	89.712 17-8 Lib.	3.954.790'00
Holanda.....	6.333.175	3.024.108'57 Flo.	12.459.327'06
Inglaterra.....	28.135.363	1.102.017 - 14-11 Lib.	48.488.779'96
Irlanda.....	253.290	8.443 - 0 - 0 Lib.	372.149'28
Suecia.....	66.450	38.341'65 Cor.	116.558'61
Suiza.....	2.235.565	1.815 298'70 Fra.	4.618.175'95
Totales....	76.716.367		144.038.835'22

El cultivo, comercio y exportación de la naranja, alcanza una importancia considerable. Perfeccionado notablemente, abunda la producción y mejoran las clases, habiéndose estudiado con inteligencia y actividad, su total aprovechamiento, para evitar las enormes pérdidas que se producen cuando se registran, aunque en muy contadas ocasiones, heladas y otros accidentes atmosféricos o de otro orden, que impiden el aprovechamiento de las cosechas.



Dos aspectos de las plantaciones de naranjales, durante la nevada, en los primeros días de Febrero de 1954

(Foto Wamba)

Estas industrias para obtener zumos y esencias, dotadas de maquinaria modernísima, preparan los zumos a pasteurización en baja temperatura, y las pulpas son desecadas en hornos que de este modo aseguran el buen secado contra cual-

quier contingencia atmosférica, preparándose pulpa para el alimento del ganado.

Las tierras de naranjo ocupan una extensión de 20.000 Has., de las que un 55 % corresponde a riego pie; un 35 % riego agua elevada; un 7'5 % riego pie pantano y el 2'5 % de marjales.

La producción media de frutos agrios por Has. es de 115 Qm. La producción total, en un año, ha sido de 2.095.760 Qm. con un valor de 335.321.600 ptas., a razón de 160'00 ptas. el Qm.

En los viñedos, también se nota la continua aparición de nuevas fábricas de alcohol vínico, si bien de vinos de baja calidad o de orujos de uva.

La provincia de Castellón es la primera de España productora de garrofas. La industrialización de este producto era totalmente desconocido antes de 1936. Posteriormente se han instalado 26 molinos de trituración, con se-

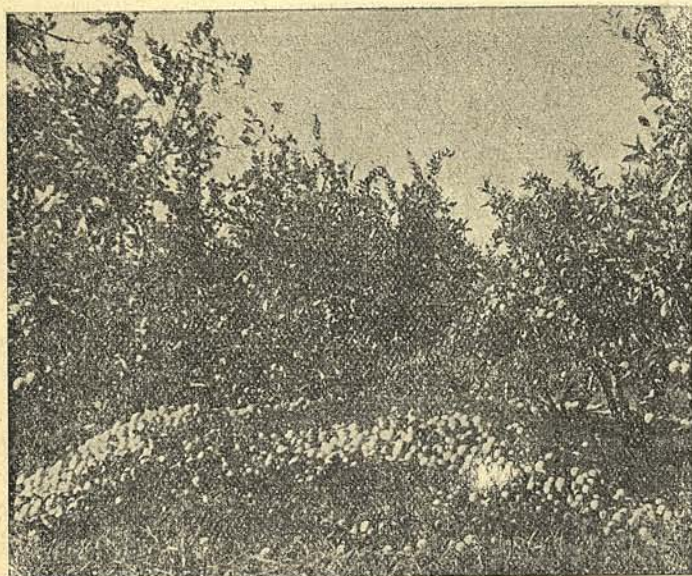

Una de las principales fuentes de divisas, continúa siéndolo, la naranja.

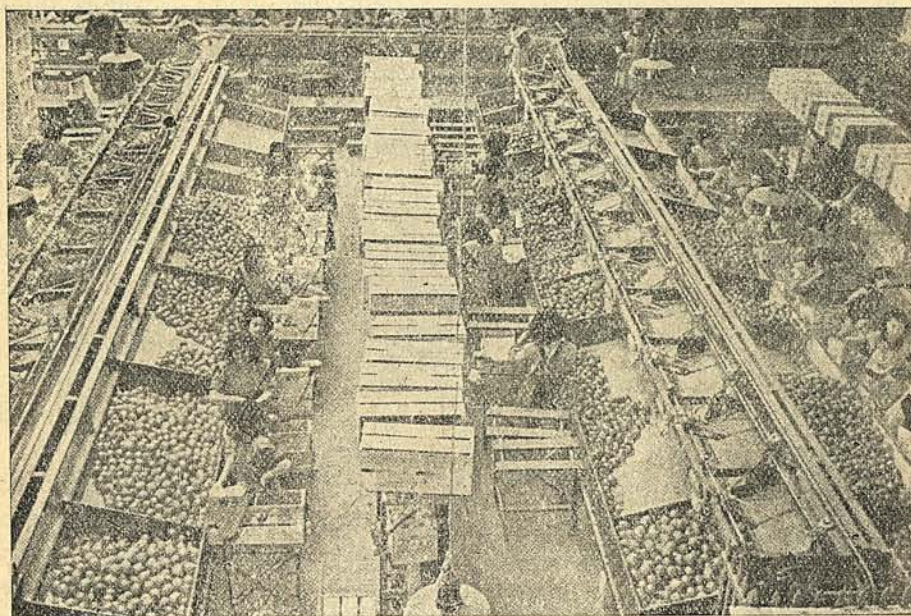

Instalaciones modernas, completamente automáticas, lavan, pulen y clasifican las naranjas que envueltas en papel seda timbrado, son envasadas para la exportación.

paración del garrofn. Estas instalaciones, en su mayoría, son completas, en el sentido de que no solamente trocean el fruto, sino que dan varios grados de finura, constituyendo el más fino una harina que ha encontrado aplicaciones dietéticas. Del garrofn se consiguen harinas de aplicaciones varias, substancias gomosas y mucilaginosas de fuerte poder astringente que encuentran aplicación en operaciones de aprestado. Se ha constituido en esta Provincia, una Sociedad con varios millones de capital, para llegar a tratar unos cinco millones de kilogramos de garrofn al año. También hay propósito de producir alcohol partiendo de las melazas que puedan obtenerse de estos frutos del algarrobo.

Siguen manteniendo su antigua importancia las antiguas fábricas de fajas de lana, que han evolucionado acomodándose a las nuevas exigencias, con la fabricación de tejidos, géneos de punto y medias, hasta de las más refinadas, Villafranca del Cid, Morella, Villarreal y Castellón.

Ha sido precisamente en el pueblo más alpargatero de la provincia, Vall de Uxó, donde ha nacido la única industria de fabricación de zapatos de la provincia. A parte, otra pequeña manifestación, es la firma «Silvestre Segarra e Hijos» la que desde el año 1931 tiene en marcha una fábrica de zapatos, con todos los adelantos modernos, capaz de sobrepasar la cifra de producción de 5.000 pares diarios. Para abastecer de primeras materias a esta industria, cuenta con una moderna fábrica de curtidos, y con otras industrias auxiliares y complementarias. El grupo de estas industrias Segarra es la manifestación fabril más importante de la provincia y una de las mayores de España, en donde se da ocupación a unos 2.000 obreros.

En este ramo del vestir otras manipulaciones industriales, tan solo sirven necesidades locales. La de confección de prendas para vestir, ropa interior, jerseys, gabardinas, trajes hechos, ha llegado a tomar cierto interés en la capital y en el pueblo de Chert.

La que se ha venido en llamar «Gran Industria Química» en esta provincia tiene su exclusiva manipulación en los pueblos limítrofes de Benicarló y Vinaroz, representadas por la casa Foret en esta última población y las casas Adrián y Klein y Lacas y Pinturas en la de Benicarló. La casa Foret, de Barcelona, fabrica en Vinaroz productos derivados del azufre (sulfuro de carbono, hidrosulfitos, bisulfitos y metabisulfitos) siendo en estos productos una de las mayores industrias de España.

Lacas y Pinturas, fabrica los productos de estos mismos nombres, y

montada en aquella localidad después de 1939, procedente de Barcelona, ha adquirido un desarrollo considerable.

En Adrián y Klein concurre una de las industrias químicas de más alto interés técnico científico de nuestra nación. En esta fábrica, por procedimientos de síntesis, se produce una gama variadísima de productos, entre ellos, los más varios de perfumería.

La industria química, en la provincia de Castellón, en los últimos años, ha manifestado clara tendencia a la ampliación de sus medios de producción. También en la ciudad de Benicarló ha tenido nacimiento la fabricación de productos químico-farmacéuticos en forma industrial, superando la elemental fase de laboratorio.

Censo Ganadero correspondiente a un año

Especie y producto	Unidad	Cantidad
Ganado caballar	Cabeza	11.846
» asnal	»	8.143
» mular	»	17.493
» bovino	»	28.761
» lanar	»	139.780
» cabrío	»	78.389
» porcino	»	13.423
» vacuno	»	7.420
Aves	»	232.992
Colmenas	Unidad	22.844
Conejos	Cabeza	321.435
Leche	Litro	12.990.351
Queso	Kilogramo	238.495
Lana	»	196.870
Manteca	»	18.958

Tráfico pasquero, en un año, en los puertos de la provincia

Burriana	180.536 kgs.	1.216.163'10	ptas.
Vinaroz	2.862.358 »	13.219.434'45	»
Benicarló	679.045 »	6.543.061'70	»
Peñíscola	103.461 »	1.388.225'53	»

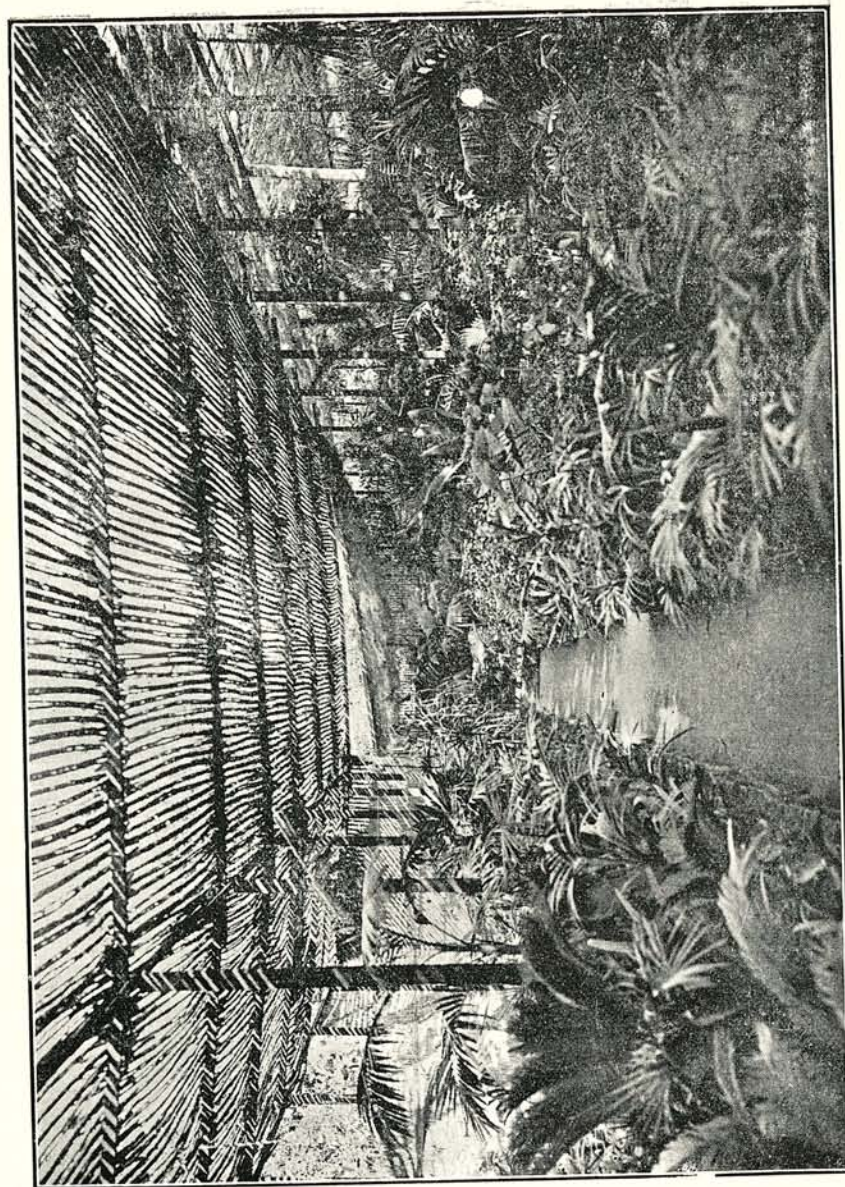

Umbráculo de los Establecimientos de Arboricultura y Floricultura, propiedad de Hijo de Francisco Tirado Casa Fundada en 1882.—Castellón de la Plana

IDAPYTA

S. A.

INDUSTRIAS DE ARTICULOS DE PUNTO Y TEJIDOS ALGODON

FÁBRICAS EN:

BARCELONA

Río Rosas, 37 - (S. G.)
Teléfono 286168

CASTELLON

Ronda Magdalena, 41
Teléfono 1706

CASTELLÓN

Nueva Travesía Carretera Valencia - J. A. A
Teléf. 1564: DESPACHO Telégrafo: IDAPYTA

Nueva Travesía de Carretera Valencia-Barcelona, J.A.A

CASTELLON

Apartado de Correos, 89

Cámara Oficial Sindical Agraria

Tanto por el desarrollo de la agricultura en esta provincia, como por la estructura del Régimen Nacional Sindicalista, con tendencia vertical a la amplificación, se hacía necesario la constitución de un Organismo Oficial, que, en progresión geométrica, partiendo de la Capital de la provincia, estuviera presente, atendiera y resolviera con la urgencia natural

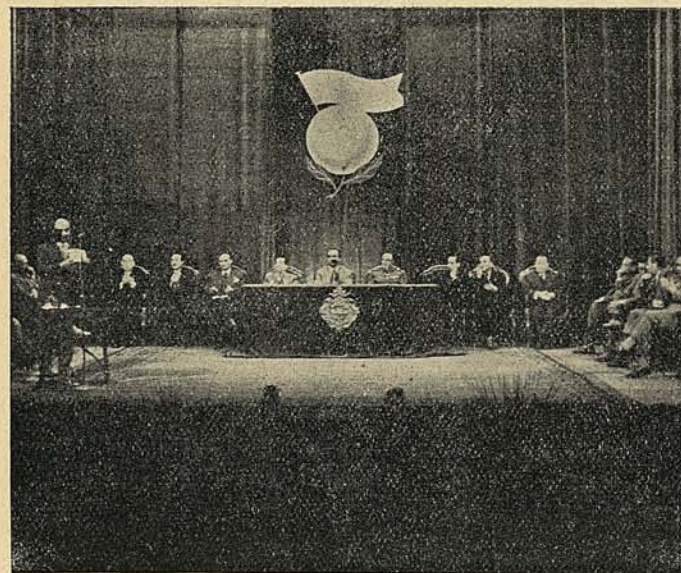

Presidencia de las sesiones que se celebraron en Castellón, del Congreso Internacional Citrícola

del fin para que fué creado, cuantos problemas se presentarían, no ya en el orden económico y laboral, sino en lo ambicioso del espíritu y cultural que la moderna vida impone también en lo agronómico.

El plano que precede, es gráfico elocuente, trazado sobre el paralelogramo provincial, de las actividades de la Cámara.

Su creación data del 15 de junio de 1948. En poco más de un lustro, los puntos de sus signos convencionales, como luces rojas de atención permanente, se han extendido por el litoral y hasta las más altas mesetas, cubriendo una extensión de cerca de 7.000 kilómetros cuadrados y jalando los núcleos principales, con obras de colonización, equipos de laboreo mecánico, almacenes-graneros y demás manifestaciones de la eficaz organización.

Grado de parcelación y sistemas de explotación de la provincia

FINCAS DE LA PROVINCIA		EXTENSION QUE OCUPAN H.				SISTEMA DE EXPLOTACION		
Clasificación	Núm. fincas	Secano	Regadío	Otros aprov.	Directamente	En arriendo	En aparcería	
De menos de 1 Hect.	447.192	49.886'59	19.905'60	7.019'32	60.581'37	3.940'57	12.889'57	
De 1 a 5 Hect.	296.971	60.389'03	7.965'84	14.038'64	64.184'47	4.119'77	14.089'27	
De 5 a 10 Hect.	45.425	57.763'42	3.318'10	21.057'96	63.986'66	4.106'97	14.045'85	
De 10 a 25 Hect.	23.813	62.914'64	1.327'64	28.077'28	71.916'95	4.615'97	15.786'64	
De 25 a 50 Hect.	12.485	15.743'66	663'82	34.586'94	37.395'65	2.389'97	8.208'80	
De 50 a 100 Hect.	4.472	15.863'66	899'—	38.606'26	43.335'18	2.723'49	9.310'25	
De 100 a 250 Hect.	342	7.712'14	8'35	34.394'43	32.725'60	2.242'25	7.157'07	
De 250 a 500 Hect.	227	977'—	100'—	48.501'93	36.823'12	3.452'17	9.303'64	
De 500 a 1.000 Hect.	82	500'33	—	67.421'57	48.712,85	7.225'33	11.983'72	
De 1.000 a 2.500 Hect.	21	—	—	68.233'75	51.227'32	6.372'43	10.634'—	
De 2.500 a 5.000 Hect.	1	—	—	2.970'—	2.970'—	—	—	
De más de 5.000 Hect.	—	—	—	—	—	—	—	
SUMA.....	831.031	271.750'47	34.185'35	361.908'08	513.859'17	41.178'92	112.808'81	

CÁMARA OFICIAL SINDICAL AGRARIA CASTELLÓN

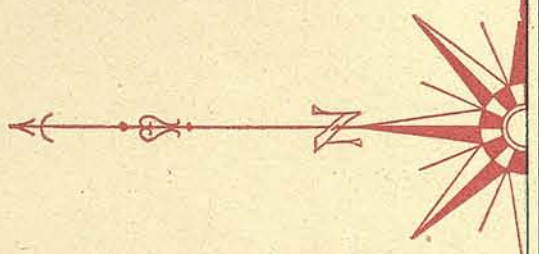

SIGNOS CONVENCIONALES

- Obras de Colonización Local
- Cursillos Agropecuarios 1953
- Almacenes graneros de Hermandad
- Vivero forestal
- Equipos de Laboreo Mecánico

Las Hermandades Sindicales de Labradores en número de 143— una por cada Municipio, Alquerías del Niño Perdido y Herbés—, agrupan a 82.756 agricultores, 4.624 arrendatarios, 4.832 aparceros y 1.612 obreros fijos y 13.100 obreros eventuales, de los que 7.300 son mujeres y niños.

Para el laboreo mecánico está dividida la provincia en seis zonas, por el siguiente orden: Morella, San Mateo, Albocácer, Lucena del Cid, Castellón y Segorbe.

Se dispone de los necesarios tractores, que fueron adjudicados por el Ministerio de Agricultura, y adquirido por la Cámara, directamente, un «Lanz» de 35 HP., dos «Ferguson» de 28 HP. y un camión «Hispano Suiza» para el transporte de los productos y servicios de Hermandades.



Uno de los tractores de la Cámara, trabajando en las tierras dedicadas al cultivo del arroz

Con un presupuesto de 6.000.000'00 de pesetas se están construyendo almacenes graneros, para Hermandades.

En Viver se ha construido un vivero de pinos, que inicia una serie en proyecto, de carácter y para las necesidades comarcales.

Al objeto no solo de tener abastecido el mercado, sino de mantener el precio en beneficio del agricultor, se importaron 11.200 toneladas de fertilizantes —sulfato amónico de origen francés—, por valor de pesetas 28.000.000'00.

En cuanto a la colonización queda reflejada en los siguientes datos numéricos:

Obras en explotación: 93 —20 % en proyecto—, que benefician a 11.039 agricultores y mejoran 7.466 Has., con un presupuesto total de 37.000.000'00 de pesetas.

La Cámara Oficial Sindical Agraria, tiene levantado un Pabellón, en Madrid, en el recinto de la Feria Internacional del Campo, obteniendo en la reciente exposición, una Medalla de Oro, del Certamen y la Copa del Sindicato Nacional de Ganadería.

Y como premio, el más valioso, la visita del S. E. el Jefe del Estado, con su ilustre esposa y Ministros de su Gobierno.

PRODUCCION FORESTAL DE LA PROVINCIA

Datos estadísticos correspondientes a un año

Producción	Monte de		Unidad	Pesetas
	Utilidad pública	Propiedad particular		
Superficie	26.108	338.280	Hect.	
Maderas	2.367	30.019	M ³	5.346.022
Leñas	30.879	44.831	Estéreos	248.388
Pastos	30.155	219.451	Cabezas	1.098.175
Corcho	62	649	Quintales	81.032
Esparto	50		Quintales	1.025
			Total ptas.....	6.774.642

Minería. Seis son las minas que se hallan en explotación en la provincia, entre ellas el importante grupo minero llamado «Guadalupe y otras», del término de Castell de Cabres, que en un año ha producido 5.500 toneladas de lignito. Las dos minas «María» de carbonato de cal, y «Valero» de dolomía, propiedad de «Altos Hornos de Vizcaya, S. A.», han producido en un año 850.000 toneladas de carbonato y 96.500 de dolomía, para su empleo en la Siderúrgica de Sagunto. Las dos minas de turba «El Mediterráneo» y «Minerva», de los términos de Torreblanca y Ca-



Visita al Pabellón de Castellón, en la Feria Internacional del Campo de su Excelencia el Jefe del Estado, acompañado de su ilustre esposa y Ministros de su Gobierno.

Foto, A. Verdugo (Madrid)



S. E. el Jefe del Estado escucha complacido, al Presidente de la Cámara Oficial Sindical Agraria, de Castellón, sus explicaciones sobre detalles de nuestro Pabellón, en la Feria Internacional del Campo.
Foto, A. Verdugo (Madrid).

banes, han producido 1.800 toneladas. En la mina «Virgen del Amparo», del término de Artana, los trabajos se llevan muy lentamente, extrayéndose solamente con dos obreros, 40 toneladas de barita, en un año. Y por último, en período de exploración y explotación la mina de lignito «Nuestra Señora de los Desamparados» del término de Ludiente.

De las industrias derivadas de la minería se cuenta con ocho fábricas de cal hidráulica y cemento natural, veinticinco yeserías, y cinco pirotécnicas.

La valoración de las industrias extractivas y derivadas de la minería, en un año, es la siguiente:

Lignito	5.104 toneladas	2.041.950 pesetas
Baritina	40 »	10.000 »
Caliza	74.848 »	898.176 »
Turba	1.800 »	72.000 »
Cal hidráulica	3.074 »	224.970 »
Cemento natural	3.450 »	436 020 »
Yeso	37.391 »	2.804.525 »
Pirotecnia.....	2'4 »	160.150 »

Minerales encontrados en la provincia

- ASBOLANA (Oxido de cobalto y manganeso).
- ASFALTO.
- AUGITA (Silicato aluminico-férrico-cálcico-magnésico).
- AZURITA (Carbonato de cobre hidratado).
- BARITINA (Sulfato de bario).
- BLENDA (Sulfuro de cinc).
- BYTOWNITA (Silicato feldespático).
- CALAMINA (Carbonato y silicato de cinc).
- CALCITA.
- CALIZA BLANCA.
- CALIZA ESTALACTÍFICA.
- CALIZA LITOGRÁFICA.
- CERUSITA (Carbonato de plomo).
- CINABRIO (Sulfuro de mercurio).
- CUPRITA (Oxido de cobre).
- DIPIRO (Silicato aluminico-cálcico).
- DISODILA (Pizarra bitaminosa).
- DOLOMITA (Carbonato de calcio y magnesia).

EPIDOTA (Silicato aluminico-ferrico-calcico-hidratado),
 GALENA (Su'furo de plomo).
 HALLOYSITA (Silicato aluminico hidratado).
 HIDROZINEITA (Hidrocarbonato de cinc).
 LEUCITA (Silicato aluminico-potasico-sodico).
 LIGNITO.
 LUMAQUELA (Caliza con conchas).
 MAGNETITA (Oxido de hierro).
 MALAQUITA (Carbonato de cobre).
 MÁRMOL (Caliza cristalina).
 OLIGISTO (Oxido de hierro).
 PETRÓLEO.
 RESINA FÓSIL.
 SAL COMÚN (Cloruro sódico).
 SANIDINO (Silicato feldespático).
 SIDERITA (Carbonato de hierro).
 SÍLEX.
 SMITSHONITA (Carbonato de cinc).
 YESO (Sulfato calcico).

Ezequiel Dávalos

HILADOS Y TORCIDOS DE ALGODÓN



Herrero, 17 al 21

CASTELLON

Teléf. 1526

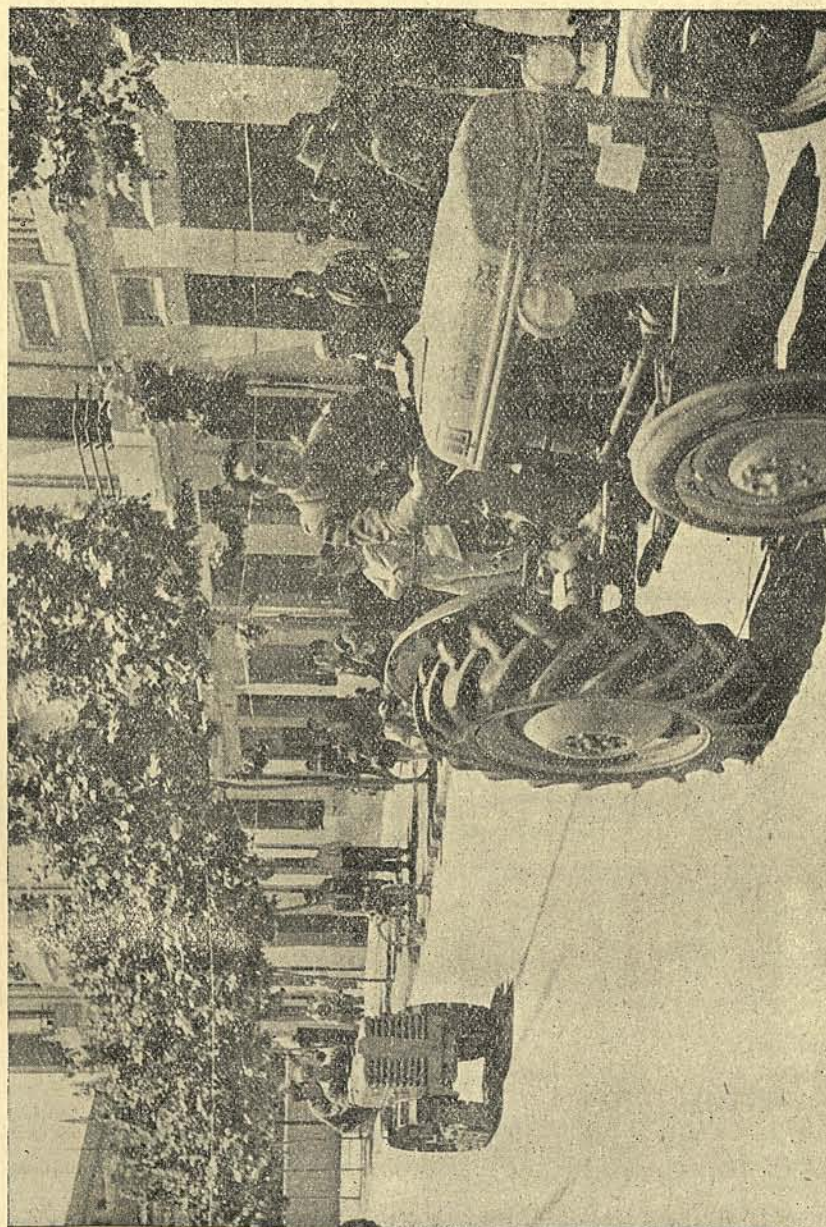

Tractores adquiridos por la Cámara Oficial Sindical Agraria, para el laboreo mecánico

La Alianza Española, S. A.

De Seguros sobre enfermedades y Entierros

Domicilio Social, Avenida

José Antonio, núm. 16-1.º

MADRID

Delegaciones y Sucursales en toda la provincia e Islas Canarias

Delegación en Castellón
Plaza Santa Clara, 1 y Mayor, 27

Teléf. 2857

COFRADIA DE PESCADORES
DE SAN PEDRO



TELÉFONO, 1892

GRAO DE CASTELLON

MANUEL MONFORT CATALÁ

GESTOR ADMINISTRATIVO COLEGIADO

Habilitado de Clases Pasivas

Caballeros, 56 ** Teléfono, 2435

CASTELLON

Visado núm. 22 Colegio Oficial

JUAN RENAU GUAL

Tallista y Tornero en Madera Dibujante de Muebles

G. Tárrega, 40 - Castellón

Instalaciones de Alta y Baja Tensión - Bobinajes
de Transformadores, Dinamos, Electromotores y
aparatos de Medida y Clínicos - Instalaciones
y conservación de Ascensores

La Eléctrica Castellonense

FRANCISCO ARGENTE
Dr. Clará, 16 - Teléfono, 2391 - CASTELLON

Tercera Parte

Libro II

Municipios que comprende la Provincia de Castellón con expresión del Partido Judicial a que cada uno corresponde

Adzaneta.—Lucena.	Cabanes.—Castellón.
Ahín.—Segorbe.	Cálig.—Vinaroz.
Albocácer.—Albocácer.	Campos de Arenoso.—Viver.
Alcalá.—San Mateo.	Canet lo Roig.—San Mateo.
Alcora.—Lucena.	Castellново.—Segorbe.
Alcudia.—Segorbe.	Castell de Cabres.—Morella.
Alfondeguilla.—Nules.	Castellfort.—Idem
Algimia.—Segorbe.	Castillo de Villamalefa.—Lucena.
Almazora.—Castellón.	Catí.—Albocácer.
Almedijar.—Segorbe.	Caudiel.—Viver.
Almenara.—Nules.	Cervera.—San Mateo.
Altura.—Segorbe	Cinctorres.—Morella.
Arañuel.—Viver.	Cirat.—Viver.
Ares.—Morella.	Corachar.—Morella.
Argelita.—Lucena.	Cortes de Arenoso.—Lucena.
Artana.—Nules.	Costur.—Lucena.
Ayódar.—Lucena.	Cuevas de Vinromá.—Albocácer.
Azuébar.—Segorbe.	Culla.—Idem.
Ballestar.—Morella.	Chert.—San Mateo.
Barracas.—Viver.	Chilches.—Nules.
Bechí.—Nules.	Chiva de Morella.—Morella.
Bejís.—Viver.	Chodos.—Lucena.
Bel.—Morella.	Chóvar.—Segorbe.
Benafer.—Viver.	El Toro.—Viver.
Benafigos.—Albocácer.	Eslida.—Nules.
Benasal.—Idem.	Espadilla.—Lucena.
Benicarló.—Vinaroz.	Fanzara.—Idem.
Benicasim.—Castellón.	Figueroles.—Idem.
Benlloch.—Idem.	Forcall.—Morella.
Bojar.—Morella.	Fredes.—Idem.
Borriol.—Castellón.	Fuente la Reina.—Viver.
Burriana.—Nules.	Fuentes de Ayódar.—Lucena.

Gaibiel.—Viver.
 Gátova.—Segorbe.
 Geldo.—Idem.
 Higueros.—Viver.
 Jérica.—Idem.
 La Jana.—San Mateo.
 La Llosa.—Nules.
 La Mata de Morella.—Morella.
 Lucena del Cid.—Lucena.
 Ludiente.—Idem.
 Matet.—Segorbe.
 Moncófar.—Nules.
 Montán.—Viver.
 Montanejos.—Idem.
 Morella.—Morella.
 Navajas.—Segorbe.
 Nules.—Nules.
 Olocou del Rey.—Morella.
 Onda.—Nules.
 Oropesa.—Castellón.
 Ortells.—Morella.
 Palanques.—Idem.
 Pavías.—Viver.
 Peñíscola.—Vinaroz.
 Pina de Montalgrao.—Viver.
 Portell de Morella.—Morella.
 Puebla de Arenoso.—Viver.
 Puebla de Benifasar.—Morella.
 Puebla Tornesa.—Castellón.
 Ribesalbes.—Lucena.
 Rosell.—Vinaroz.
 Sacañet.—Viver.
 Salsadella.—San Mateo.
 San Jorge.—Vinaroz.
 San Mateo.—San Mateo.
 San Rafael del Río.—Vinaroz.
 Santa Magdalena.—Idem.
 Sarratella.—Albocácer.

Segorbe.—Segorbe.
 Sierra Engarcerán.—Albocácer.
 Soneja.—Segorbe.
 Sot de Ferrer.—Idem.
 Sueras.—Lucena.
 Tales.—Nules.
 Teresa.—Viver.
 Tírig.—Albocácer.
 Todoella.—Morella.
 Toga.—Lucena.
 Torás.—Viver.
 Torralba del Pinar.—Viver.
 Torreblanca.—Castellón.
 Torrechiva.—Lucena.
 Torre Embesora.—Albocácer.
 Torre Endoménech.—Albocácer.
 Traiguera.—San Mateo.
 Useras.—Lucena.
 Vallat.—Idem.
 Vall d'Alba.—Castellón.
 Vall de Almonacid.—Segorbe.
 Vall de Uxó.—Nules.
 Vallibona.—Morella.
 Villafamés.—Castellón.
 Villafranca del Cid.—Morella.
 Villahermosa del Río.—Lucena.
 Villamalur.—Viver.
 Villanueva de Alcolea.—Albocácer.
 Villanuevo de Viver.—Viver.
 Villar de Canes.—Albocácer.
 Villarreal.—Castellón.
 Villavieja.—Nules.
 Villos.—Morella.
 Vinaroz.—Vinaroz.
 Vistabella.—Lucena.
 Viver de las Aguas.—Viver.
 Zorita del Maestrazgo.—Morella.
 Zucaina.—Lucena.

Partido Judicial de Albocácer

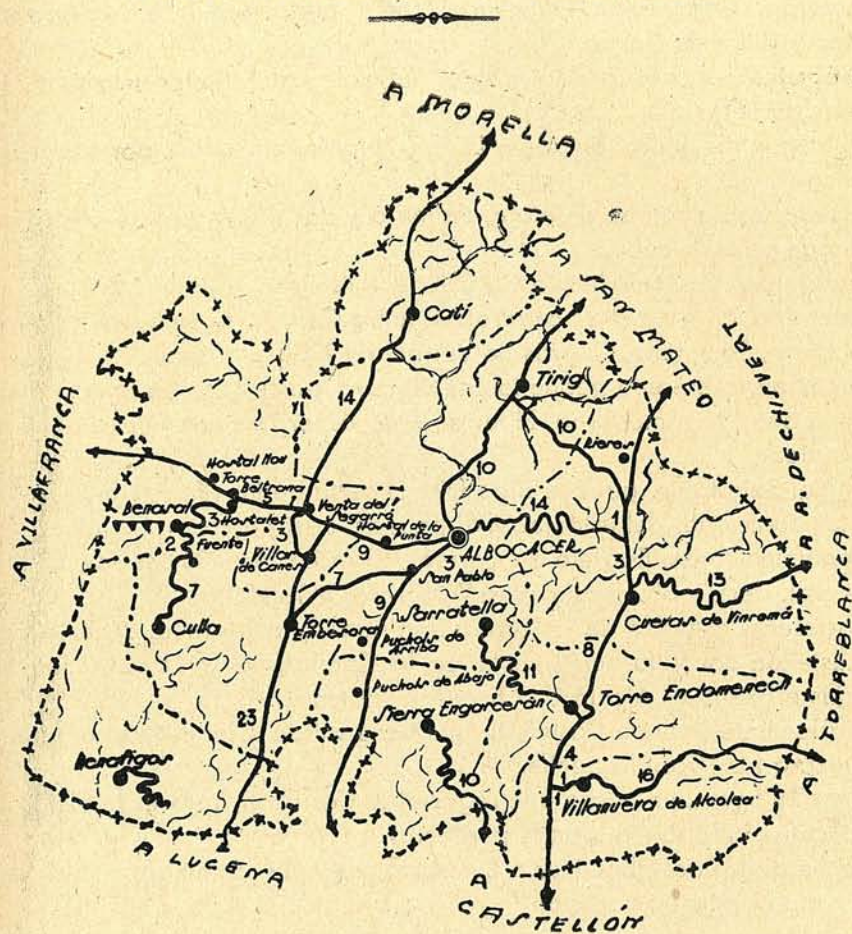

- | | | | |
|---|----------------------------|---|-----------------------------|
|  | Carretera principal |  | Localidad interés turístico |
|  | Carretera secundaria |  | Monumentos |
|  | Ferrocarriles |  | Playas |
|  | Estación veraniega costa |  | Puertos |
|  | Estación veraniega montaña |  | Término municipal |

El Partido Judicial de Albocácer comprende trece Municipios: Albocácer, Benafigos, Benasal, Catí, Cuevas de Vinromá, Culla, Sarratella, Sierra Engarcerán, Tírig, Torre Embesora, Torre Endoménech, Villanueva de Alcolea y Villar de Canes.

Albocácer, es cabeza de partido judicial y del Arciprestazgo de la diócesis de Tortosa.

Villa, con los títulos de Muy Leal y Noble, otorgados por los Reyes Católicos.

Escudo, sobre campo de plata, un muro y dos torres y en su centro un macho de ganado cabrío.

Habitantes, 2.674 de hecho y 2.508 de derecho.

Extensión, 83 kilómetros cuadrados, entre Catí, Torre Embesora, Sierra Engarcerán, Sarratella, Cuevas de Vinromá y Tírig.

Situación, sobre una pequeña colina, cuya parte alta es la más antigua y la baja, más moderna. El terreno es áspero y desigual. La baña el río Monleón.

Clima: Saludable, aunque algo frío. El agua de la «Fuente de Tosca», cura las afecciones del estómago: dispepsias, gastralgias.

Comunicaciones: Estafeta de Correos, giros hasta 1.000 pesetas, certificados, val. decl. y ob. asegurados. Telégrafos y Teléfono.

Carreteras a Alcalá de Chivert, a San Mateo, a Morella, a Castellón, y a Castellón por Villafamés. Dista de la Capital, 44 km. La estación de f. c. más próxima es Alcalá de Chivert, a 29 km.

Diariamente coche a Castellón, que tiene salida a las 8 de la mañana y regresa a las 10 de la noche.

A las 18 horas, un coche que regresa de Castellón, hace el servicio de Albocácer a Villafranca, donde pernocta.

Coche diario de Albocácer a Benicarló, excepto domingos y días festivos, con el siguiente horario:

Albocácer.....	Salida	7'47		
Tírig	»	8'14	regreso	17'41
San Mateo	»	8'41	»	17'14
Cervera	»	9'06	»	16'49
Cálig	»	9'29	»	16'26
Benicarló			»	16'05

Mejoramientos conseguidos: Almazara por el Grupo Sindical de Colonización —299.067'28 ptas.— Pavimentación camino «Canals», Municipio —52.884'42 ptas.

Síntesis histórica: Conquistada por el Rey D. Jaime, en 1237, era a la sazón una alquería, de cuyo dueño, moro, llevaba el nombre que aún conserva; tomando posesión de ella D. Blasco de Alagón.

Perteneció a los Templarios —1.292—, y más tarde a la Orden de Montesa.

Se distinguió muy celebradamente en la guerra de la Independencia.

Producción: Olivos, almendros, cereales, vid, patatas, hortalizas y ganadería.

Mercado: Jueves y Domingos.

Ferías y Fiestas: A la ermita de San Pablo, se celebran dos romerías. Una, el tercer día de la Pascua de Resurrección y otra el tercer día de la Pascua de Pentecostés.

Se tiene esta romería en martes, por coincidir con la Estación en Roma en la Iglesia de San Pablo. En los primeros siglos de la Iglesia, en



los días de gran fiesta se preparaba en cada feligresía una gran procesión que se dirigía a una de las Basílicas, y al llegar a la señalada para aquel día, el Papa, ayudado de los Obispos y Sacerdotes, celebraba la Misa Pontifical. El martes de Pascua de Resurrección, corresponde la Estación a la Basílica

Mayor de San Pablo, y aún actualmente se siguen celebrando grandes fiestas, con exposición al público de todas sus reliquias y otorgándose in dulgencias plenarias.

La segunda romería tiene lugar el tercer día de la Pascua de Pentecostés, dedicada a San Pedro, por el motivo de que el día del Santo, tiene lugar en el ermitorio, la famosa feria de San Pablo.

Las romerías salen procesionalmente llevando la reliquia de San Pablo, cantándose el Rosario y las Letanías. Una vez en el Ermitorio, se celebran misas rezadas y, precedida del canto de Tercia, una Misa Mayor. Por la tarde también se cantan vísperas y se reza el Santo Rosario, y a la puesta del sol, se inicia el regreso también procesionalmente.

Ambas romerías se celebran casi de la misma manera, con la diferencia, en la segunda Pascua, de que la imagen del Santo, va también en la procesión, en andas y acompaña la banda de música.

En la primera Pascua, lo típico es que cada romero lleve su merienda. La segunda es ya más familiar y se forman grupos que guisan sus paellas, pasando así un buen día de campo.

Es tradición que en 1050, el Apóstol San Pablo se apareció a unos pastores cojos, indicándoles que se lavasen en la laguna que allí había, en la que derramó el Santo, agua de una calabaza que llevaba, prometiéndoles sanarían los que así lo hiciesen. Los que tuvieron fe curaron instantáneamente y continuaron cojos, los que no quisieron lavarse. Unos y otros publicaron el milagro. Y al poco tiempo se edificaba una ermita y posteriormente una hospedería, para albergar a los muchos peregrinos que allí acudían.

El ermitorio se encuentra a tres kilómetros de la población y junto a la carretera de Castellón, frente, un gran prado con mucha arboleda y hermosa sombra fresquísimas, en verano.

También se celebran otras romerías, el 29 de abril, a la Ermita de San Pedro Mártir, Iglesia del siglo XV, con pórticos laterales; a la Ermita de San Miguel; del siglo XVI, el 8 de Mayo, fiesta de la aparición del Arcángel; el 24 de Junio, a la Ermita de San Juan, Iglesia de principio del siglo XIII, donde se conserva un tríptico de Domingo Valls —1373— y un sepulcro tallado en piedra, construido por el fundador del pueblo, don Juan de Brusca, Señor de Paúls; y, por último, el 18 de Diciembre, se celebra romería con procesión de rogativas, a la Ermita de Nuestra Señora de la Esperanza.

Elemento oficial

Ayuntamiento: Alcalde, D. Felipe Mateu Agut. Tenientes de Alcalde, D. Manue Miralles Escrig, D. Emilio Porcar Boix.

Concejales: D. José Monfort, D. Javier García, D. Francisco Montañés, D. Vicente Meliá, D. León Querol, D. Agustín Montañés y D. Vicente Ferrando.

Secretario-Interventor: D. José Rodríguez Sanz.

Oficiales: D. Gonzalo García, D. José F. Bellmunt.

Auxiliar: D. Manuel Monfort.

Banda de Música: (Subvencionada) Director D. Ismael Segarra.

C. N. S. Delegado, Camarada José Adell. Secretario, José Monfort.

Banco Central: Director, D. Joaquín Esparza.

Caja Rural: Presidente, D. Javier García, Secretario, D. José Ferrando.

Cooperativas: San José; Presidente, D. Javier García, Secretario, D. José Ferrando.

Correos: Administrador, D. Florencio Martínez, Cart. D. José Segarra.

Escuelas Nacionales: Maestros, D. Avelino Adell, D. Daniel García, D. Joaquín Más. Maestras, D.ª María del Carmen Prades, D.ª María Porcar, D.ª Teresa Porcar, D.ª Consuelo Llopis, D.ª Pilar Beltrán, D.ª Vicenta Sales.

Ermitas: San Pablo, Ntra. Señora de la Esperanza, San Miguel y San Pedro Mártir. F. E. T. y de las J. O. N-S.: Camarada, José María Sanjuan Roca.

Guardia Civil: Jefe de Línea, D. Honorio Martí, Comandante de Puesto, D. Agustino García.

Hermandad de Labradores: Jefe, Camarada, Javier García, Secretario, Vicente Ferrando.

Iglesias: Arcipreste-Cura, D. Juan J. Carceller, Coadjutor, Rdo. Ricardo Miralles.

Instituto Nacional de Previsión: Agencia, D. José Escuder Sales, Oficial D. Rafael Segarra.

Juzgado Comarcal: Juez D. Tertuliano Barona, Secretario, D.ª Irene Ronchera.

Juzgado Primera Instancia: Juez Vacante, Secretario, D. Joaquín Barber.

Medicina: Médico Titular, D. José María Sanjuan, Practicante D.ª Sacramento Segarra Comadrona, D.ª Josefina Ferreres.

Notario: D. José Segueira.

Registrador: Procurador D. Joaquín Olcina.

Recaudador Contribución: D. José R. Aparici.

Teatros y Cines: Cine Goya

Teléfono: Enc., D. Pedro Boix.

Telegrafos: Enc., D. Florencio Martínez.

Veterinario Titular; D. Andrés Hernández.

Comercio e Industria

Aceites: C.ª Albocacense Aceitera Almendra, S. A.

Almendras: José Adell y Manuel Prats.

Alpargatas: Ismael Monfort y Jaime Querol

Carnes: Juan Gasulle e Ismael Pereire

Carpinterías: José Adell; Miguel Adell; Felipe Bellmunt Joaquín Puig; Joaquín Segarra y Ramiro Segarra

Comestibles: Benjamín Bellés; Manuel Bellmunt; Jaime Llopis; Jaime Miralles; Vicente Puig y José Valls

Farmacias: Felipe Mateu y V. Martínez
Ferreterías: Trinidad Adell y José V. Ferrando

Frutas y verduras: Eliseo Ortíz y Pascual Segarra

Frutos secos —por mayor—: José Adell y Manuel Prats

Gaseosas: Ramón Bel

Herrerías: Manuel Mestre; Manuel Ortí; Angelino Puig y Pascual Roda

Hojalaterías: Mariano Eroles y Plácido Ferrer.

Hornos pan: Enrique Albert y Manuel Moliner.

Horno y Panadería: Trinidad Adell y Vicente Meliá.

Huéspedes: Félix Segarra y Simeón Tena —parador—.

Lecherías: Pedro V. Adell; Francisco Beltrán; Enrique Bellet; Eliseo Ortí y Emilio Porcar.

Mercerías: José Bellés; Vicente Montañés; Ramón Puig y José Segarra.

Molino harinero: Pedro V. Boix y Valeriano Pitarch.

Panaderías: Luis Ortí.

Peluquerías: Manuel Bellmunt y José Pastor.

Piedra Artificial: Amelia José.

Pollería: Francisco Vaquer.

Relojería: Jaime Lora.

Sastrerías: Rafael Cabrerías, Eliseo Bellmunt e Ismael Pastor.

Soldadura autógena: Angelino Puig.

Tabernas: Manuel Adell, Enrique Llopis y Teófilo Puig.

Tejas: José Meliá.

Tejidos: Evaristo Guimerá y Arturo Segarra.

Turrónes: Amparo Meliá.

Ultramarinos: Francisco Sales.

BENAFIGOS

Pertenece en todo a la cabeza de partido, Albocácer, de la que dista 28 kilómetros. Villa de 35,5 kilómetros cuadrados; 857 habitantes de hecho y 879 de derecho. Se encuentra enclavada en un cerro limitado por los términos de Vistabella, Adzaneta y Culla. Altitud, 800 metros.

Estación ferrocarril más próxima Castellón, de la que dista 44 kilómetros.

Produce: Olivos, almendros, higueras, cereales y patatas.

Romerías: Esta población montañosa desde muy antiguo, visita tres veces al año, a su excelsa Patrona la Santísima Virgen de la Ortisella. El primer domingo de Mayo y el segundo día de Pentecostés de rogativa, dándose en este último a todos los concurrentes la limosna de la «fogasetta», que viene a ser un panecillo bendecido de cinco onzas, que sufraga la villa. El día 8 de Septiembre es la fiesta principal. Se canta tercia Misa mayor con toda solemnidad y sermón. Concluida la función, se reparte a todos los asistentes la limosna del «panoli» bendecido que sufraga el Clavario de Nuestra Señora de la Ortisella. También se celebra procesión alrededor del Ermitorio.

Las romerías salen de Benafigos a las nueve de la mañana y regresan al mediodía.

Los hijos de Benafigos le profesan gran devoción y confianza que han heredado de sus mayores, y por todos los medios posibles, procuran conservar tan loables prácticas, pues todo, es poquísimo cuando se trata de la Madre de Dios y nuestra.

Mejoramientos conseguidos: Instalación de una línea de alta, desde el Pou de la Riba, término de Adzaneta, a Benafigos 5 km. trifásica y con una Estación transformadora de 20 C. V. y un costo total de 200.000 ptas. Red que ha dotado de luz al pueblo, y ocasionando el florecimiento de industrias, etc.

Por la Excm. Diputación se tiene en proyecto la construcción de un tramo de carretera que falta para unir la de Cabrera-Benafigos con la de Adzaneta-Vistabella, al objeto de facilitar la entrada del coche de línea de Castellón-Vistabella.

Ayuntamiento: Alcalde, D. Manuel Blasco Navarro, Tte. de Alcalde, D. Modesto Monferrer Bellés; Concejales: D. Francisco Safont, D. José Vives, D. Honorato Solsona, D. Manuel Monferrer; Secretario: D. Joaquín Miralles Porcar. C. N. S. Delg. Cam. Francisco Safont; Sec. Joaquín Miralles.

Cartería rural: Giros hasta 500 pesetas, Joaquín Monferrer.

Escuelas Nacionales: Maestros, D. Manuel Blasco y D.ª Guadalupe López.

Ermidas: Virgen de la Ortisella, a 2 km.

F.E.T. y de las J.O.N.S., Jefe: Camarada Manuel Blasco Navarro.

Guardia Civil: Pertenece al Puesto de Adzaneta.

Hermandad de Labradores: Jefe, D. José Monferrer; Sec. Joaquín Miralles.

Iglesias: Párraco Rvd. D. Ezequiel Saura Moner.

Juzgado de Paz: Juez, D. José Monferrer; Sec. D. Joaquín Miralles.

Obra Sindical Previsión Social: Cor. Joaquín Miralles.

Tiendas de comestibles: María Monferrer y María Safont.

Cafés: María Safont.

Hornos de pan: José Vives, Gaspar Monferrer, Severino Monferrer.

Almazara: Juan Rovira, Juan Monferrer Enrique Mole.

Molino de cereales: Marcelino Vives.

Carpintero: Samuel Gómez.

BENASAL

Villa de 72'25 kms. cuadrados, circundada de montañas, entre los términos de Culla, Ares del Maestre, Villafranca del Cid, Vistabella y Villar de Canes. La baña el río Monleón.

Pertenece en todo a Albocácer. Tiene 2.410 habitantes de hecho y 2.250 de derecho. La población se encuentra a 876 m. de altitud y el Balneario Fuente En-Segures a 900 metros, el agua de esta Fuente es minero-medicinal y trata las siguientes afecciones: Estómago, Gota, Intestino, Reumatismo y Artritis de las vías urinarias y afecciones de la mujer.

Comunicaciones: A 16 kms. de Albocácer, 76 de Castellón y 18 de Alcalá de Chivert, que es la estación de ferrocarril más próxima. Carretera de empalme a la de

Castellón, la de Teruel y la del Puebla de Arenoso, pasando por el Balneario.

Estafeta de Correos, giros hasta 500 ptas. Telégrafos y Teléfono.

Servicio diario de autobuses desde Valencia, Castellón, Alcalá de Chivert y Benicarló, combinado con los trenes.

Síntesis histórica: Conquistada por el Rey D. Jaime, tomó posesión de ella D. Blasco de Alagón. Ha pertenecido a los Caballeros Templarios y a la Orden de Montesa. Su suelo ha

sido escenario de reñidas guerras civiles. **Mejoramientos conseguidos:** Obras ampliación abastecimiento de aguas potables. Estado y Municipio, 485.896'49. pesetas. Cruz de los Caídos, Municipio y Autoabastecimiento, 18.000'00 pesetas. Lavadero público, Municipio, 3.000'00 ptas. Obras ampliación Almacén. embotellado de agua Balneario de Fuente En-Segures, 585.698'00 ptas., Diputación Municipio.

Produce: Olivos, almendros, cereales, patatas, vid y ganadería.

Mercado, los jueves.

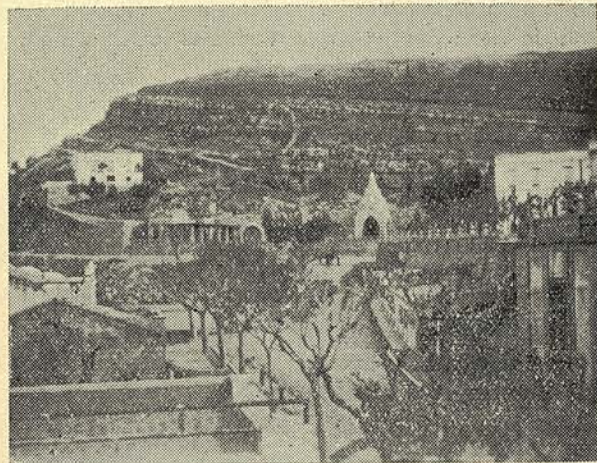

Feria de ganado, 4, 5 y 6 de Septiembre.

Romerías: El lunes de Pascua, Benasal sube de romería a la Ermita de San Cristóbal. Ya el jueves anterior, las mozas tienen una ocupación típica: «amasar les primes». Esta es la torta que después de bendecida, es repartida entre los romeros el día de la fiesta, en la propia Ermita.

El tañido de campanas anuncia la hora de subir a la Ermita, formándose la procesión a la puerta de la Iglesia, con los devotos, Autoridades, mayoresales, músicos. Abre marcha el dulzainero y tamboril y los pendones. Este grupo hace filigranas ondeándolos al viento, rivalizando todos en realizar mejores plasticidades. Los mulos enjaezados con aparejadas multicolores, llevan repletos los serones de «primes». El último animal lleva una enorme esquila, ya en desuso, que suena fuerte a cada paso del animal. Luego la Cruz Parroquial, el clero, las Autoridades civiles, la banda de música y el pueblo. Después de breve descanso en Fuente En-Segures, donde se almuerza se llega al Ermitorio, cuya colina se ha poblado por romeros diseminados de los pueblos próximos. Seguidamente se celebra una Misa, terminada la cual, se entonan los gozos en lengua vernácula, cuyo origen se remonta al siglo XVI.

Terminado el acto religioso, todo el mundo marcha a preparar la comida del día, cuyo menú típico es «tombet» y «albóndigas de carne», pasteles y turrón. Después, se bailan jotas y se cantan coplas del país.

La romería del 16 de Agosto, es en honor de San Roque, Santo peregrino, Patrono de la Villa. Se caracteriza por el bullicio juvenil, ya que es romería típica de juventud, como lo es de adultos la de San Cristóbal. Puestos de baratijas, turrónes, frutas, pastas y licores, es la clásica estampa romera. Se invita espléndidamente en cantidad y calidad de vianda. Se baila y canta sin cesar, y el plato que domina es «carne asada, sobre la parrilla» alegrado con la ronda incesante de la «bota».

Elemento oficial

Alcalde: Tomás Fabregat Fabregat.

Tenientes de Alcalde: Arcadio Roig Vives y Abelardo Vives Vives.

Concejales: Francisco Bori Lecha, Francisco Roig Bardal, José Ruiz Barada, Germán Pitarch Pitarch, Emilio Ferrando Miralles, Francisco Roig Forés y Enrique Porcar Tena.

Secretario: Manuel Sanmartín Porcar.

Jefe de Falange: Tomás Fabregat Fabregat.

Juez Municipal, Luis Fuentes. Secretario, José Fabregat.

Comercio e Industria

Alpargatas. Manuel Colomer, Antonio Machí y Germán Moliner.

Avicultura. Alfredo Miralles.

Banqueros, Alfredo Miralles y Arturo Miralles.

Bares, Jaime Beltrán, España, José María Girat y Manuel Vives.

Bazares, Vda. Gilberto Machí.

Cacharrerías, José Dualdo, Vda. A. Falcó Antonio Puig.

Cal (hornos), Cristóbal Monterde.

Carbonerías, Angelino Badal, Juan Badal, Eliseo Tena, Ramiro Tena.

Carnecerías, Joaquín Badal, Nicomedes Badal, Fernando Beltrán, Antonio Monterde, Celestino Pitarch, Ernesto Pitarch, Ar-

cadio Porcar, José Solsona, Manuel Vidal. Carpinterías, Fernando Beltrán, Antonio Ferrando, Guillermo Guchía.

Colegios, De Grau y Gras, internado, HH. de la Consolación.

Colores, Guillermo Colón (fábr.)

Comadronas, Carmen García, Pilar Miralles.

Comestibles, Hijo de J. Escrig, Enrique Falcó, Vda. de G. Machí, Hijo de F. Roig.

Electricidad, Antonio Alandi, Letancio Pitarch.

Embutidos (fábricas), Antonio Monterde, Celestino Pitarch.

Farmacia, Manuel Martínez.

Ferreterías: Hijo de J. Escrig, Enrique Falcó.

Fondas: Juan Forés.

Frutos: Antonio Machó (exp.)

Funerarias: Fernando Beltrán, Antonio Ferrando, Celestino Pitarch.

Ganaderos: Amadeo Badal, Ramón Badal, Ladislao Centelles, José Solsona.

Géneros de punto: Alfonso Pitarch, Fáb. Harinas: Pedro Fabregat, Fáb.

Molinos: El Eléctrico, Francisco Fabregat e Hijo de F. Fabregat.

Hoteles: Joaquín Tonda.

En el Balneario: Fuente En-Segures, La Castellana, La Catalana, Los Pinos, Viuda de Roig.

Médico: Vicente Almenar.

Mosaicos: Hijo de J. Monfort.

Panaderías: Miguel Lecha y Miguel Pa-sies.

Paqueterías: Enrique Falcó y Viuda de G. Machí.

Parada sementales: Eliseo Vives.

Pastelerías: Manuel Bellés y José L. Moliner.

Patatas: Vda. de G. Machí.

Peluquerías: José Beltrán, Alfredo Colón. Amadeo Falcó y Guillermo Moliner.

Peluquería de señoras: Carmen Arodell y Carmen Narvón.

Pieles: José M.º Barreda.

Recaderos: Emilio Escrig, Angel Machí y José M.º Machí.

Sastrerías: José Barreda, Ambrosio Monferrer y Jaime Monterde.

Seguros: José Beltrán, Francisco Fabregat y La Alianza Española.

Tabernas: Simón Badal, Juan Pitarch, Abelardo Roig y Antonio Roig.

Tejas y ladrillos: (Hornos), Luis Fuentes, Hijo de Cristóbal Monterde, Juan Monterde y Antonio Roig.

Tejidos: Angel Gargallo, Hnos. Girona, Abilio Machí, Arturo Miralles, Fernando Monferrer y Abelardo Vives.

Veterinarios: Cesáreo Nervón.

Vinos: Hijo de Eliseo Falcó, Francisco Miralles y David Monterde.

Zapaterías: Antonio Centelles, Enrique Miralles, Cornelio Moliner, Enrique Porcar y Eliseo Vives.

CATI

Villa situada en una ondonada entre los montes del S. de Morella a la derecha del barranco Salvatoria y en las cercanías del río Segarra. Reconquistada a los árabes fué donada por D. Jaime I, a Ramón Bacona, en 1.234. En 1.410 fué visitada por San Vicente Ferrer. El actual censo es de 1.588 habitantes de hecho y 1.656 de derecho. Pertenece en todo a Albocácer.

Comunicaciones: Estafeta de Correos, giros hasta 500 ptas. Carretera de Castellón a Morella. Dista de la capital, 60 kms. 20 de la cabeza de partido y 44 de Vinaroz, que es la estación de f. c. más próxima. Servicio diario de autobuses a Vinaroz, con salida, a las 6 de la mañana, y regreso a las 18 horas.

En su término está el Balneario de L'Avellá, de famosas aguas minero-medicinales,

para el tratamiento de las afecciones de la mujer, estómago, piel, reumatismo y artritis y vías urinarias.

Recientemente y con un costo de 1.600.563'00 ptas., a expensas de la Excma. Diputación, se ha construido una espléndida y bien trazada carretera, de seis kms. que remata en un túnel con una longitud de 312 m. y 7'40 de ancho, evitando varios kms. de difícil carretera, para acceso a la plaza del Ermitorio y de la fuente.

También han sido construidas dos cruces de término.

Produce: Almendros, olivos, cereales, ganado lanar y de cerda, y caza.

Fiestas: El 26 de Julio a Santa Ana.

Romería: A San Pedro Martir. Se celebra en dos días, el 30 de Abril, para subir y el 1.º de Mayo, para bajar. Esta tradición data de varios siglos y fué originada, con motivo de grandísima sequía y haber obtenido la lluvia.

Elemento oficial

Alcalde, D. Francisco Blasco García.

Tte. de Alcalde, D. Zacarías Segura Capsir.

Concejales, D. Ramón Querol, D. Joaquín Adell, D. David Gasulla, y D. Vicente Sales.

Secretario-Interventor, D. José Izquierdo Salvador.

C.N.S. Delegado, Camarada, Ramón Querol Puig, Sec. Cam. José Serret.

Correos, Enc. D. Martín García

Escuelas Nacionales, Maestros: D. José Serret, D. Jaime Esteller. Maestras: doña María Teresa Branchat, D.ª Misericordia Montero y D.ª Pilar Giménez.

Ermitas: Del Pilar y nuestra Señora de L'Avellá.

F. E. T. y de las J. O. N. S., Jefe Local, camarada, Julio Villarroya Roca.

Hermanidad de Labradores, Jefe, D. Zacarías Segura, Secretario, D. José Serret.

Iglesias, Rdo. Gaspar Portolés Climent.

Juez de Paz, D. Vicente Selma, Secretario D. José Izquierdo.

Comercio e Industria

Aceite (molinos): Gabriel Miralles, León Roca.

Drogas: Natividad Capsir.

Ferreterías: Benjamín García, Mateo Vaquer.

Fondas: En L'Avella, Manuel García, Gabriel Miralles.

Harinas Molino: Ramón Beltrán, R. Segarra

Médico: M. Gómez Escobar.

Mercedería: Francisco Traver.

Posadas: Del Centro, Nueva.

Practicantes: Pedro Roca, Modesto Capsir.

Tejidos: Vicente Sales, Vicente Segura.

Ultramarinos: Jaime Vaquer, David Gasulla.

Veterinario: Carlos Saldaña.

CUEVAS DE VINROMÁ

Villa, que circundan los términos de Salsadella, Alcalá, Villanueva de Alcolea, Albocácer y Tirig, en un término municipal de 136'79 kms. cuadrados de extensión. Pertenece en todo a Albocácer. Tiene 3.035 habitantes de hecho y 3.085 de derecho y está

situada a 180 metros sobre el nivel del mar, la población en su parte antigua sobre un peñasco y la nueva en el llano, teniendo amplias y buenas calles, bien urbanizadas y edificios grandes y bonitos, que embellecen y dan un buen aspecto a la población.

Dista 13 kms. de Albocácer y 46 de Castellón.

El clima es benigno y se habla el valenciano.

Historia: De remota fundación la poblaron los árabes, dándole mayor importancia, que superó aún con la reconquista del Rey D. Jaime y su entrega a D. Blasco de Alagón y más tarde a los Templarios. Las Cortes se reunieron una vez en esta Villa que era Encomienda de las Ordenes Militares.

Producción: Produce cereales en general, algarrobas, vino, aceite y cebollas en abundancia.

Fiestas: El 15 y 16 de Agosto, a sus patronos la Asunción de la Virgen y San Roque.

Ferías: El 26, 27 y 28 de Noviembre, por San Andrés y 1.º de Julio, por San Pedro.

Mercados: Los lunes.

Elemento Oficial

Alcalde: D. Juan Bta. Albert Ferrando.

Concejales: D. Tomás Traver Vaquer, D. Benito Martínez Moya, D. Francisco Forés Bueso, D. Jaime Martínez Orient, D. Fernando Nos Martínez, D. Julián Julián Barreda, D. Manuel Miralles Beitrán y D. Miguel Girona Sales.

Secretario: D. Joaquín Lainez Alvarez.

Juez de Paz: D. Miguel Tena Barberá.

Secretario accidental: D. Saturnino Lainez Gómez.

Jefe Local de Falange: D. Benito Martínez Moya.

Cura Párroco: D. Julián Gamundi Peris.

Banda de Música: D. Caxto Tomás Vaquer Ripollés.

Médicos: D. José Pavía Redón y D. Francisco Sospedra Sospedra.

Farmacéuticos: D. Juan Bta. Ferrando y D. Rafael Traver Prats.

Veterinario: D. Benito Martínez Moya.

Comunicaciones: Telégrafo limitado. Tiene Teléfono. Omnibus diario a Castellón a las 7'30 y 10'30 mañana, 4 y 6'30 tarde.

Estafeta de Correos: Valentín Climent Ferrando. Giros hasta mil pesetas.

Comercio e Industria

Espectáculos: Cine: Miguel Traver Prats.

Bares: Pascual Beltrán Marín y Juan Bta. Albert Barberá.

Cafes: Café Calvo, Vte. Tena, Vte. Aler y Francisco Prats Ferrando.

Carpinterías: Pascual Cucala Cucala, Pascual Granell y Efrén Selma.

Ebanistería: Joaquín Ortí Beser.

Constructor de Carros: Vicente Garcés.

Fonda: Vicente Albert Ferrando.

Ferreterías: Vda. de Federico Monfort, e hijo de Vicente Pitarch.

Guarnicionero: Benjamín Albert Moliner.

Teja Fáb. de: Joaquín Barberá Miralles.

Tejidos Fáb. de: Ana Sales Munter Vda. de Traver.

Tejidos Comercios: Joaquín Pitarch Vaquer, Valentín Climent Ferrando, Tomás Roures y Casa Valls.

Harinas: Fca. de José Fabregat Fabregat.

Maderas: Almacenistas: Tomás Barberá Vaquer y Miguel Muñoz Julián.

Materiales de Construcción: Miguel Zaragoza Zaragozá.
Transportes: Leopoldo Serret Moncayo y

C.ª, Bta. Villalonga y C.ª, y J. García.
Cooperativa Agrícola de San Isidro con
Caja Rural.

CULLA

Villa que circundan los términos de Benasal, Vistabella, Benafigos, Adzaneta, Useras, Sierra Engarcerán, Albocácer, Torre Embesora y Villar de Canes, en un término municipal de 115 kilómetros cuadrados de extensión. Pertenece en todo a Albocácer. Tiene 2.395 habitantes de hecho y 2.443 de derecho y está situada a 1.300 metros sobre el nivel del mar. La población, se encuentra situada en la falda de un monte, en cuya cumbre se encuentran los vestigios de su Castillo de origen Árabe, en ruinas.

Dista 22 kilómetros de Albocácer y 82 de Castellón.

El clima es fresco y sano y se habla el valenciano.

Historia.—De remota fundación la poblaron los Arabes, dándole mayor importancia, que superó aún con la reconquista del Rey D. Jaime y su entrega a D. Blasco de Alagón y más tarde a los Templarios. En el año del Señor 1243, es donada por Guillermo de Angularia y Costanza su mujer a 60 pobladores entre ellos Simón de Culla y Guillermo Berenguer, ante los militares Bernardo de Guimerá y Berenguer y Dorpinell, según Carta Puebla sobre pergamino que se conserva en el Ayuntamiento.

Producción.—Cereales, algarrobos, vino y aceite, patatas, higos, bellotas, almendras, miel, cera, queso, leñas, ganado y caza. Hay minas de hierro, plomo, ocre y piedras litográficas.

Fiestas.—El 29 de Abril a San Pedro Mártir, en la que en su víspera por la noche son cantadas «Les típiques Albaes» por los mozos del lugar.

El 15, 16 y 17 de Agosto a la Asunción de la Virgen, San Roque y fiesta del Salvador, Patrón de la Parroquia.

Romerías.—A San Cristóbal en su ermita el primer lunes después de Pascua de Pentecostés. El lunes antes del Corpus, a San Juan de Peñagolosa (Vistabella) distante 28 kilómetros, que se celebra con gran fervor la que atrae un gran contingente de romeros y penitentes.

Hace 900 años, una pertinaz sequía que tuvo al pueblo 7 años sin conocer la lluvia, determinó el nacimiento de esta romería de rogativa. Otros pueblos, entre los que figuran Chodos, Vistabella, Puerto Mingalvo y quizás Villahermosa y Useras, tuvieron idéntica decisión y coincidió la lluvia con la llegada de la romería cullense, por lo que al clero de esta villa le corresponde el privilegio de bendecir la fuente a su llegada.

El lunes después del Corpus, a las cinco de la mañana sale el cortejo procesional de la Iglesia Parroquial. Muchos fieles se incorporan a ella, pero los personajes básicos son: Cura párroco, Alcalde, cuatro bordoneros cantores, Sacristán con la Cruz, dos jóvenes que llevan el Pendón del Santo y el alguacil con un cántaro de agua. Todos ellos recorrerán el camino a pie, en su totalidad. Sale la comitiva del pueblo y llegan a la Cruz de término denominada «dels Saulóns», donde se despiden de cuantos fieles salieron en su acompañamiento. Se inicia la pronunciada pendiente. Los bordoneros comienzan sus cánticos, que no cesarán hasta llegar al Río Monleón —divisorio de los

términos municipales de Culla y Vistabella.— Los de a pie recorrieron el trayecto más rápido que los montados y aquí esperan a reunirse de nuevo. El Alguacil procede a repartir un vaso de agua a cada romero. Se reanuda la marcha —a orden dada por el Alcalde— una vez reorganizada la comitiva, y atacan todos el repecho que les conducirá hasta Vistabella del Maestrazgo. Los bordoneros renuevan sus cánticos, que repiten los demás romeros, hasta llegar al ermitorio de San Bartolomé en plena costana. Allí se celebra la Santa Misa y posteriormente almuerzan. Lo ermitané o ermitaña tiene el deber de prevenir agua hirviendo por si alguien desea condimentarse un plato de «sopas escaldadas». Terminado el almuerzo, con el pendón abriendo marcha, se reanuda el romeraje hasta la nueva parada y haciendo escalas sucesivas —son siete en total— se llega al lugar conocido por El Espino, en donde, según sea la hora de llegada, es más breve o más dilatado el descanso, pues hasta las cuatro de la tarde —hora en que debe haber partido la romería de Chodos— no pueden entrar en el ermitorio de San Juan

Llegados al antiguo cenobio, cada cual busca el mejor acomodo posible y a las siete de la tarde todos asisten al rezo del Santo Rosario, canto de «copletes» y Gozos al Santo. Después se procede a cenar y dormir.

Al día siguiente, a las siete de la mañana, misa cantada de Comunión general. A las nueve oficia otra misa —esta rezada— el Sr. Cura de Vistabella; y a las once, sale de retorno la romería, siguiendo idéntico protocolo que la ida, hasta el lugar conocido por Vilella, donde los romeros que van a horcajadas de las caballerías se separan del resto de la Procesión, y ésta por un atajo reservado para este fin, se traslada al ermitorio de San Roque, desde el que tras la puesta del sol, sale hacia el pueblo, a cuya entrada es recibida por autoridades pendones y público. Todos unidos se trasladan a la Iglesia Parroquial donde se entonan, por última vez, los cánticos de romería y Gozos al Santo. Finaliza tan peculiar romería de rogativa con una plática del Señor Cura, quien pide favor al Cielo para que pueda repetirse la ceremonia en el año venidero.

Elemento Oficial

Ayuntamiento: Alcalde: D. José Miguel Monfort Barreda. Tenientes de Alcalde: don Higinio Traver Vidal y D. Leoncio Roda García. Concejales: Secundino Moliner Dealbert, Francisco Bellés Bellés, Letancio Vidal Vidal, Alvaro Celades Rull, Jaime Alcácer Barreda y Rodrigo Montoliu Fabregat. Secretario: Francisco Planell Barreda. Oficial del Ayuntamiento: D. Francisco Bellés Orensa.

Juez de Paz: Don Nicomedes Bellés Bellés.

Jefe Local del Movimiento: Don Francisco Bellés Orensa.

Cura Párroco: Don Salvador Vives Durá.

Banda de Música: Director, Don Celestino Vidal Bellés.

Médicos: Don Jaime Llorca Lloret y don Marcelino Vila Rodríguez.

Farmacéutico: D.ª María Isabel Mayor Pascual. Practicante: D. Otilio Monfort.

Hermandad de Labradores: Presidente: D. José Miguel Monfort Barreda. Secretario: D. Eludiano García Bellés. Delegado Sindical: D. Clodoaldo Bellés Vidal. Secretario: D. Eludiano García Bellés.

Comunicaciones: Teléfono, Telégrafos, Omnibus en días alternos a Albocácer que enlaza con el de Castellón, Benicarló y Alcalá de Chivert.

Cartería: Giros hasta quinientas pesetas.

Maestros Nacionales: D. Jacinto Bellés Beltrán, D.^o Natividad Mateu Julve, doña Teresa Martell Martínez, D.^o Elvira Mániz Fresquet, D.^o María Recena Aparicio, doña María del Carmen Rueda Lamana y D.^o Celia Martí Tomás.

Comercio e Industria

Café: Amadeo Colom.

Bares: Bibiano Gil Pitarch, Manuel Pitarch Monferrer e Higinio Traver Vidal.

Comerciantes: Javier Centelles Moliner, Victorino Pitarch Bellés, Elvira Pitarch Bellés, Amparo Pitarch Solsona, Ezequiel Torner Ribes y Juan Vidal Bellés.

Carpinterías: Clodoaldo Bellés Vidal y Edelmiro Rull Bellés.

Posada: Higinio Traver Vidal.

Almaceneros: Jaime Alcácer Barreda, Miguel Alcácer Vidal, Antonio Escrig Bellés, Juan Ibáñez Escrig, Joaquina Traver Bellés, Leoncio Traver Bellés y Vicente Vidal Pitarch.

Molinos Harineros: Letancio Moliner Vidal.

Panaderías: Edelmira Miralles Solsona e Ismael Mateu Casas.

Herreros: Apolinar Miralles Solsona, y Apoliceto Miralles Pitarch.

Transportista y Recadero a Castellón, los lunes y jueves, Javier Centelles Moliner.

Sociedades Deportivas: La de «Cazadores Peña Calva».

Sociedad, El Porvenir Agrícola, Presidente Don Joaquín Peraire Edo, Secretario Don Abelardo Bellés Pitarch.

SARRATELLA

Lugar de 404 habitantes de hecho y 411 de derecho. Con término municipal de 17 93 km², entre los de Albocácer, Sierra Engarcerán y Cuevas de Vinromá. Pertenece en todo a Albocácer, distante 8 km. A la Capital, 55 y a la estación f. c. más próxima Alcalá de Chivert, 25 km. Se encuentra a 700 metros de altitud. Tiene buenas aguas, clima fresco y sano. Se habla el valenciano. Produce almendros, vid, cereales y patatas.

Alcalde, D. Antonio Miralles Puig.

Tte Alcalde, D. Ismael Villalonga Ortíz.

Concejales: D. Jaime Pastor y D. Manuel Monfort.

Secretario, D. Francisco Luis Villalonga Ibáñez.

F. E. T. y de las J. O. N. S. Jefe Local, Cam. Ismael Villalonga.

Hermandad de Labradores, Jefe, D. Antonio Miralles.

Juez de Paz, D. Daniel Villalonga Monfort.

Maestros: D. Juan A. Tena, y D.^o Delgadina Monserrat.

Practicante, D. Vicente Peraire.

Cartero-peatón, D. Manuel Corredor.

Almazaras, Manuel Sales.

Comercios: Daniel Sales, y Francisco Sales.

SIERRA ENGARCERAN

Villa de 2.035 habitantes de hecho y 2.043 de derecho. Se encuentra situada a una altitud de 750 metros rodeada de montes elevados que la resguardan del viento N., por lo que el clima es el propio de alturas medias, con predominio de vientos y aires secos.

Síntesis histórica: Reconquistada a los moros, por el Rey D. Jaime, cedió su dominio al Barón de Puebla Tornesa, el cual edificó un palacio en el llano que hoy ocupa la población.

El escudo está representado por un árbol y una sierra, en un rectángulo, separado por la diagonal.

Es patria de Felipe Beltrán, teólogo eminente, orador notable, canónico de Valencia, catedrático de la Universidad de Salamanca, y Obispo de su Diócesis, que tanto floreció en el siglo XVIII.

La Iglesia Parroquial, es de orden corintio, y está dedicada a San Bartolomé, que es el Patrón del pueblo.

Comunicaciones: Cartería rural. Camino vecinal a la carretera de Zaragoza Castellón. Dista 16 km, de la cabeza de partido y 43 de Castellón, que es la estación más próxima de f. c.

Servicio diario de autobuses a Castellón y Torreblanca, con salida: de Castellón, a las 18, y de Sierra, a las 6'30; y de Torreblanca a Sierra, a las 16'30.

Produce cereales, legumbres, algarrobos, olivos, almendros, vid, hortalizas y frutos.

Ferías el 3 de Mayo, fiesta de la Santa Cruz.

Mejoramientos conseguidos últimamente, un Grupo escolar, Centro primario; e iniciado el abastecimiento de agua potable.

Sería de suma importancia la repoblación forestal, dado el caso de sus montes pelados, que por su clima y altura, haría acogedora la estancia a la colonia veraniega.

Elemento Oficial

Alcalde, D. Amadeo Pitarch Vaquer.

Concejales: D. Manuel Mas, Frigidiano Fabregat, D. Germán Agut, D. Higinio Agut, D. José García, D. José Beltrán, D. Vicente Albalat, don Emilio Beltrán, y D. Luis Bellés.

Secretario e Interventor, Vacante; Auxiliar, D. José Miguel Muñoz,

Banda de música: Director, Jaime Barreda.

Delegado Sindical, D. Juan Albalat, y Secretario, D. Remigio Edo. Cooperativa «San José», Presidente, D. Bautista Vidal, y Secretario, D. Jesús Beltrán.

Escuelas: Tres mixtas y dos unitarias.

Ermitas: San Miguel.

Jefe Local de la FET. de las JONS., D. Amadeo Pitarch Vaquer.

Hermanidad de Labradores: Presidente, D. Felipe Mateu, y Secretario, D. José M.^a Muñoz.

Iglesia: Cura, D. Vicente Villalonga.

Juzgado de Paz: Juez, D. Bautista Agut, Secretario, el del Ayuntamiento.

Médico, D. Amadeo Pitarch Vaquer.

Comercio e Industria

Aceite: Bautista Mas y Jaime Mateu.

Almendras (exportadores): Pablo Pitarch y Gabriel Puig.

Carnecerías: Ramón Agut, Víctor Beltrán y Victoria Beltrán.

Carpinterías: Vicente Badal, Ricardo Barrera, Vicente Barrera y José Gasparet.

Comestibles: Vicente Ferrando, Serafín Pitarch y José Salvador.

Panadería: Agustín Beltrán.

Peluquerías: Germán Agut, Arturo Edo y José Muriach.

Posadas: Juan Doménech y José Salvador.

Practicantes: Jaime Mateu y José Muriach.

Sociedades: Alianza de Labradores, Cooperativa Agrícola San José, Sindicato Obrero y La Liebre, (de caza).

Tabernas: Vicente Ferrando, Pablo Pitarch y José Salvador.

Tejas: Primitivo Ballet.

Tejidos: Miguel Puig.

Veterinario: Eugenio Centelles.

Vinos: Jaime Mateu, José Mateu, Vicente Pitarch y Vicente Vidal.

TIRIG

Villa de 1.190 habitantes de hecho y 1.197 de derecho. Su piso es llano con calles limpias de bonito aspecto. Pertenece en todo a Albocácer. Dista de la capital por carretera 64 km.

Por ser su clima mediterráneo la producción es muy variada, pero principalmente cosecha aceite, almendras, cereales, vinos y legumbres. Descuella también la riqueza ganadera, sobre todo lanar, elaborándose quesos de gran renombre.

Fiestas: El 22 de Mayo a Sta. Quiteria, y el 1.º domingo de Septiembre a la Virgen del Socorro, patronas de ésta; en dichas fiestas se celebran bailes típicos ataviados a la antigua usanza.

Como monumentos, están las cuevas prehistóricas del barranco de la «Vallforta», con sus pinturas rupestres.

Historia: De fundación antiquísima, suponiéndose que la fundaron los cartagineses; pasando a manos árabes durante su invasión, de donde le viene el nombre actual. Siendo reconquistada por D. Jaime I de Aragón en el año 1224, fué poblada de cristianos.

Tratamiento del Ayuntamiento: Ilustrísimo.

Alcalde, D. Juan Temprado Matamoros.

Jefe Local del Movimiento, D. Juan Temprado Matamoros.

Comercio e Industria

Cooperativa Agrícola, que dispone de fábrica de aceite y trilladora mecánica.

Descascaradoras de almendras, de Ramón Prats Roda, y Pedro Adell Guarch.

Almazara de José y Vicente Folch Salvador.

Comercio: Isidro Puig Prats, e Ismael Gosalbo Puig.

Paquetería, Francisco Roda Prats.

Tejidos: Celso Folch Puig y Fco. Puig Roda.

Médico: D. Honorio Ramos Leuba.

Cura párroco: D. Juan Andreu Bernat.

Farmacéutico: D. Juan Temprado Matamoros.

Carpinteros: José Clarencio Albalat Roda, J. Vicente Royo Segarra y Joaquín Mesguer Huguet.

Herreros: Modesto Villalonga Casanova y José Ballester Ramos.

Sastres: Francisco Aviñó Porcar y Justo Prats Roda.

Presidente de la Hermanidad: D. Plácido Beltrán Pascual, Secretario Vicente Roda Carceller.

Practicante: Pedro Porcar Carceller.

Secretario Ayuntamiento: D. Erasmo Adell Alcácer.

TORRE EMBESORA

Lugar de 389 habitantes de hecho y 391 de derecho. Un término Municipal de 11'77 kms. cuadrados entre los de Villar de Canes y Culla. La población se halla sobre una colina, cuenta con buenos edificios y es pintoresca. El clima es fresco y se habla el valenciano. Pertenece en todo a Albocácer.

Comunicaciones: Carretera a Albocácer cabeza de partido distante 10'5 kms. De la Capital, 63 kms. y de Alcalá de Chivert, 45 kms. que es la estación más próxima de f. c. Cartería rural, giros hasta 500 pesetas.

Servicio de autobuses entre Culla-Castellón. Dirección Castellón, lunes, martes, jueves y sábados, a las 6 horas. Dirección Culla, lunes, miércoles, viernes y sábado, a las 19 horas.

Produce: Cereales, patatas, pastos y ganado.

Fiestas: El 25 de Agosto, al Patrono y el 25 de Enero, a San Sebastián.

Romería: A San Pablo, de Albocácer, el miércoles antes de Pascua de Pentecostés.

Elemento Oficial

Alcalde: Bautista Pitarch Sales.

Teniente Alcalde: Manuel Miralles Colomer.

Concejales: Esteban Pitarch Barreda y Francisco García Bellés.

Secretario-Interventor: Esteban Rey Puig.

C. N. S.: Delegado, Manuel Colomer Vidal, Secretario, Manuel Colomer Vidal.

Cooperativa Agrícola de San Bartolomé. Presidente, Miguel Vidal Miralles.

Secretario, Juan Celades Sales.

Correos: Cartería rural, Joaquín Bellés Vidal.

Escuelas Nacionales: Unitaria de niños, maestro, D. Genaro González Echevarría.

Unitaria de niñas, maestra D.ª Africa Navarro Gimón.

F. E. T. y de las J. O. N.-S.: Jefe Local, Manuel Vidal Barreda.

Hermandad Sindical de Labradores y Ganaderos: Jefe, Manuel Colomer Vidal. Secretario: Juan Celades Sales.

Cura Párroco: D. Francisco Martínez Mechó, (con residencia en Villar de Canes.

Juzgado de Paz: Juez, D. Valero Bellés Vidal. Secretario: D. Esteban Rey Puig.

Juzgado Comarcal y Primera Instancia, en Albocácer.

Médico: D. Celestino Tomás Martínez, con residencia en Villar de Canes. Practicante: D. Juan Cenzano Villarroja.

Comercio e Industria

Comestibles: Valero Bellés Vidal y Mateo Colomer Sampau.

Tablajero: Vicente Porcar Barreda.

Estanco: José Miguel Barreda Vidal.

Molinos aceite: Juan Bellés Vidal, Antonio Barreda y Alvaro Barreda Pitarch.

Panaderías: Eliseo Bellés Miralles e Isidro García Moliner.

Carpintería: Juan Celades Sales

Herrerías: Antimo Querol Boix y Vicente Barreda Solsona.

TORRE ENDOMENECH

Lugar de 473 habitantes de hecho y 491 de dcho. Situado entre Peñarroya y las montañas de Molino, cerca de Cuevas de Vinromá y Sierra Engarcerán, con una extensión de 3'20 kms., cuadrados dentro del de Villanueva de Alcolea. La población es llana, con buenas casas, luz eléctrica y fuen-

tes públicas y lavaderos, uno de ellos, cubierto. El clima es templado. Pertenece en todo a Albocácer, y su Parroquia está dedicada a Santa Quiteria.

Comunicaciones: Estación telegráfica, Correos, giros hasta 500 pesetas. A 16 kms. de la cabeza de partido, 38 de la capital y 18 de Torreblanca, estación f. c. más próxima. Carretera de Zaragoza-Castellón.

Servicio diario de autobuses-correo de San Mateo 8 de la mañana y 6 de la tarde.

Elemento Oficial

Ayuntamiento: Alcalde, Ricardo Pastor Bort.

Concejales, Celestino Martínez Martínez, Argimiro Calduch Bellés, Manuel Esparter Expósito, Manuel Bort Mateu, Vicente Simó Martínez, Manuel Bort Calduch.

Secretario, Juan Mateu Martínez.

Oficial, Ramiro Villalonga Martínez.

Banda Municipal: Director, Francisco Bort Villalonga.

C. N. S., Delegado Sindical, José Manuel Bort Martínez.

Secretario, Ramiro Villalonga Martínez.

Cooperativa.—Cooperativa Agrícola de San Onofre.

Jefe, Manuel Andrés Martínez.

Secretario, Vicente Ferrando Pastor.

Correos.—Cuantía giros: 500 ptas.

Jefe: Jesús Pastor Capsir.

Maestro, Antonio, Villalonga Villalonga.

Maestra, Josefa Pastor Calduch.

F.E.T. y de las J.O.N.S., Jefe Local, Ricardo Pastor Bort.

Guardia Civil: Puesto de Cuevas de Vinromá.

Hermandad de Labradores: Jefe, Joaquín Prats Miralles.

Secretario: Ramiro Villalonga Martínez.

Iglesias: Párroco, Cristóbal Guardiola Centelles.

Juzgado Municipal: Juez, José Miguel Pastor Bort.

Secretario, Juan Mateu Martínez.

Recaudador Contribuciones: Zona Albocácer.

Telégrafo: Oficial, Ramiro Villalonga Martínez.

Comercio e Industria

Aceite: Miguel Beltrán, Francisco Bort, Manuel Escoí, José M.ª Pastor y Sindicato Molinero Aceitero

Albañiles: José Albert.

Cafés: Santiago Pastor y Vicente Simó.

Carnicerías: Vicente Martínez y Aladino Sales.

Carpinteros: Ramiro Villalonga

Panadería: Manuel Beltrán.

Paqueterías: Plácido Bort, Manuel Esparter y Miguel Saura.

Posados: Vicente Simó.

Practicantes: Raimundo Cutillas y Laurentino Pastor.

VILLANUEVA DE ALCOLEA

Villa de 1.612 habitantes de hecho y 1735 de derecho. Está situada sobre una colina, a 16 kilómetros del mar y pertenece en todo a Albocácer.

Son hijos ilustres, José Simó y Ribes, jurisconsulto que dejó notables obras sobre Derecho y Filosofía—siglo XVIII—y Fray Raimundo José Rebodilla, Secretario General de los Mercedarios, que fué muy apreciado de Su Santidad el Papa—siglo XVII—.

Como monumento notable, cuenta la Cueva prehistórica de Puch Pedró. La Parroquia está dedicada a San Bartolomé.

El escudo de armas es un portal entre dos estrellas y altas torres almenadas.

Comunicaciones: Correos, giros hasta 500 pesetas. Dista 28 km. de la cabeza de partido, 36 de Castellón y 16 de la estación de ferrocarril más próxima, que es Torreblanca. Camino vecinal a la carretera de Zaragoza-Castellón.

Fiestas: El 17 de Enero y 24 de Agosto. Feria de ganado del 4 al 6 de Diciembre. Mercado los domingos.

Produce: Aceite, cereales, frutas, uva y vino.

Elemento Oficial

Alcalde, Javier Mateo Rambla.

Secretario: Manuel Saura Moner.

Juez de Paz: Vicente Gascó Remolar.

Cura Párroco: D. Vicente Simó Alberich.

Médico: D. Pedro Sánchez Calvo. Farmacia: D. Vicente Gascó Remolar.

Practicantes: Agustín Ebrí Vidal y Benigno Rombla Bellés.

Comercio e Industria

Tiendas de Ultramarinos: Joaquín Saura Saura, Bartolomé Viñes Turlo, Tomás Saura Saura, Bautista Albert Ferrando y José Rambla Saura.

Panaderías: José Rambla Borrás y Julio Vidal Mateo.

Carnicerías: Vicente Rambla Saura, José Valls Calduch, Jaime Traver Puchol y Francisco Saura Saura.

Tejidos: Javier Mateo Rambla, José Vidal Pastor, Hermenegildo Borrás Montañés y Leandra Querol Bolufer.

Paqueterías: Samuel Saura Moner y José Rambla Borrás.

Posada: Dionisio Puchol Bort.

Cafés: Dionisio Puchol Bort, Enrique Borrás Rambla y Francisco Martínez Ostal.

Almazaras: Miguel Persiva Borrás, Sindicato Molino Aceitero, Sociedad Protectores Agrícolas y Sociedad «La Fraternidad».

Molino harinero: Manuel Bellés Saura.

Ebanista: Francisco Ferreres Rambla.

Carpinteros: Manuel Bort Saura, Alvaro Juan Borrás y Tomás Rambla Saura.

Herreros: José Vicente Martínez Montañés, Manuel Rambla Puchol, Joaquín Martínez Viñes y Hermenegildo Martínez Viñes.

Barberías: Manuel Bort Martínez, Agustín Ebrí Vidal y Benigno Rambla Bellés.

VILLAR DE CANES

Lugar de 19'95 kms. cuadrados, entre los términos de Ares, Culla, Torre Embesora y Benasal. Tiene 472 habitantes de hecho y 490 de derecho. El clima es templado. Pertenece en todo a Albocácer, de la que dista 12 km. La Iglesia es de orden corintio y está dedicada a la Purificación de la Virgen.

Dista de la capital, 60 kms. y 32 de Alcalá de Chivert, que es la estación f. c. más próxima. Carretera de Albocácer-Iglesuela. La baña el río Rambla Carbonera.

Fiestas, el 10 de agosto, a San Lorenzo.

Produce: almendros, vid, cereales y ganadería.

Servicio de autobuses en la línea de Castellón a Culla. Procedentes de Castellón, llegada a las 19 horas, lunes miércoles, viernes y sábados. Procedentes de Culla, llegada a las 6'30, los lunes, martes, jueves y sábados.

Elemento Oficial

Alcalde: Francisco Escrig Bellés.

Tte. Alcalde: Emilio Sales Barreda.

Concejales: Francisco Beltrán García y Pablo Folch Beltrán.

Secretario: Esteban Rey Puig.

Cooperativa Agrícola de S. Lorenzo: Jefe, D. Pablo Folch Beltrán.

Secretario: Rodrigo Beltrán Amela.

Correos: Cartero, Lino Beltrán Barreda.

Escuelas: Niños, D. Luis Juaniz Tapia. Niñas, Teresa García Medall.

F.E.T. y de las J.O.N.S.: Jefe Local, Rodrigo Beltrán Amela.

Hermandad de Labradorés y Ganaderos: Jefe, Pablo Folch Beltrán.

Secretario: Fernando Jover Peig.

Iglesia: Párroco, Francisco Martínez Mechó.

Juzgado de Paz: Juez, Juan Escrig Escrig.

Secretario: Esteban Rey Puig.

Sindicato: Delegado, Julio Beltrán Amela.

Profesiones: Médico de A. P. D., Celestino Tomás Martínez.

Posada: Pablo Beltrán Gasulla.

Comercio e Industria

Ultramarinos: Francisco Escrig Bellés, Regina Escrig Centelles, Pablo Folch Beltrán.

Tejidos: Lino Beltrán Barreda, Pablo Folch Beltrán y José Roca Bellmunt.

Estanco: Antonio Escrig Barreda.

Carnicerías: Juan Bta. Puig García y Juan

Gasulla Centelles.

Huevos y volatería: José Tena Beltrán.

Molino harinero: José Barreda García.

Panaderías: Julio Beltrán Amela y Antonio Sales Barreda.

Herrero: Vicente Escrig Barreda.

Peluquería: Cesareo Pitarch Beltrán.

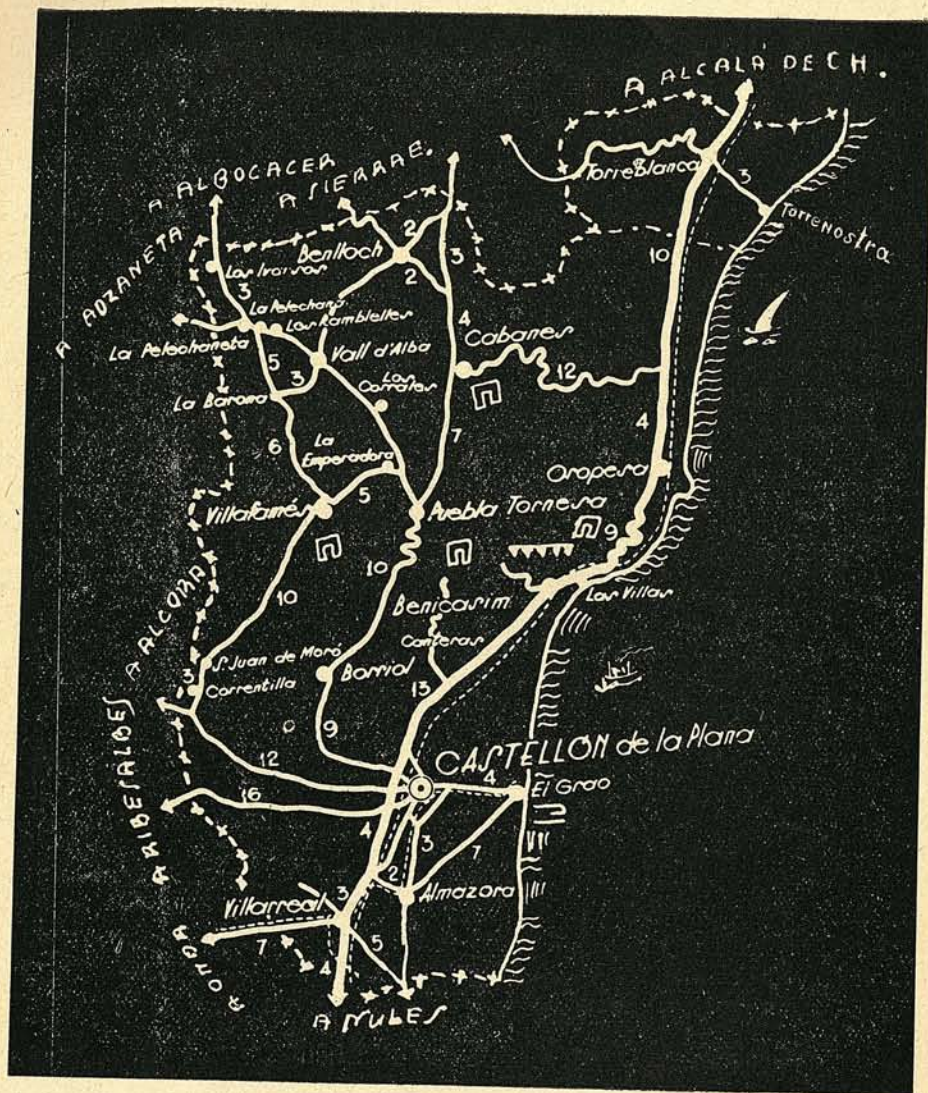

- | | | | |
|--|----------------------------|--|-----------------------------|
| | Carretera principal | | Localidad interés turístico |
| | Carretera secundaria | | Monumentos |
| | Ferrocarriles | | Playas |
| | Estación veraniega costa | | Puertos |
| | Estación veraniega montaña | | Término municipal |

El partido judicial de Castellón, comprende 12 municipios: Almazora, Benicasim, Benlloch, Borriol, Cabanes, Castellón de la Plana, Oropesa, Puebla Tornesa, Torreblanca, Vall d'Alba, Villafamés y Villarreal

ALMAZORA

Villa que tiene actualmente 10.051 habitantes de hecho y 10.135, de derecho. Un término municipal de 32'99 kms. cuadrados, entre los de Castellón, Villarreal, Onda, el Mediterráneo y Burriana. A la margen izquierda del río Mijares, y 14 metros de elevación, sobre el nivel del mar.

Pertenece en todo a Castellón, de la que dista 4 kms. por carretera. Tiene dos estaciones de f. c., el del Norte R.E.N.F.E. y el de Onda al Grao, tranvía a vapor. Telégrafos, Teléfonos y Estafeta de correos, Giros hasta 5 000 ptas. Servicio constante de autobuses.

Produce: Naranjas en gran cantidad, hortalizas y algarrobas.

Tiene agua potable para el abastecimiento de la población, buen alumbrado eléctrico y excelentes lavaderos cubiertos. Los alrededores son encantadores, por sus hermosos huertos, naranjales y alegres chalets de recreo. El clima es benigno y se habla el valenciano.

Fiestas: el 22 de mayo a Sta. Quiteria y el primer domingo de Octubre, a la Virgen del Rosario.

Mercado: Martes y Viernes.

Romería: A Santa Quiteria, Patrona de la Villa. El día 21 de Mayo a las cinco de la mañana, salen los romeros con un Sacerdote y el Sacristán y en llegando a la Ermita celebran el Santo Sacrificio y comulgan cuantos fieles lo desean. Después almuerzan en aquellos hermosos parajes y acto seguido emprenden el regreso llevando la imagen de la Santa que es disputada por todos para llevarla sobre sus hombros. Alrededor de las siete llegan los romeros a la entrada del pueblo, y ya son esperados por el Clero, Ayuntamiento en pleno y todos los del pueblo que no han querido madrugar y gozar de las delicias de esta excursión matutina. Desde allí es llevada la imagen a la iglesia del Convento y expuesta todo el día a la adoración pública. Al anochecer, otra vez en solemne procesión, presidida por el Ayuntamiento, es trasladada a la Iglesia Parroquial, donde queda hasta el domingo después del Corpus. Es típico a la hora del traslado del día 21 las hogueras en la plaza del Calvario y los cohetes voladores en todo lo largo del recorrido de la procesión.

Bloque-Bovedilla para techar-Fábrica de Piedra Artificial y Cemento en Adorno

CEMENTO ARMADO-TEJA PLANA DE PORTLAND-TUBOS DE CEMENTO
ARMADO Y CENTRIFUGADOS - TODAS PRESIONES Y DIAMETROS

MANUEL TIRADO SUCESOR:
DE VENTURA

Purísima, 22 - Tel. 17.—ALMAZORA

Trinidad, 53.—CASTELLÓN

Joaquín Forcada Rosell

Contratista de Obras



Purísima, 40

Almazora

Azulejos Cotanda

ORENCIO PEREZ



Almazora (Castellón)

Cooperativa Agrícola «San José»

Servicios Cooperativos
y de Créditos y Abonos

ALMAZORA

Vicente Galí Artero

Contratista de Obras

San Luis, 83

ALMAZORA

José M. Llop Artero

Contratista de Obras

Gral. Aranda, 5

Almazora

ESTUDIO Y TALLERES
de Escultura Religiosa, Imágenes, Andas,
Altars, Lápidas y Mausoleos

ENRIQUE SERRA

Calle del Río, 1

ALMAZORA

Historia

La primitiva población que fundara el Califa Cordobés Almanzor (vencedor) debió levantarse a medio kilómetro al Oeste de la de hoy, donde todavía quedan restos de fortificaciones, y sería como un campamento para defender el paso del río Mijares por el centro de dos puentes, uno el de Santa Quiteria y otro destruído ya. Conquistado por D. Jaime e inutilizados aquellos fuertes, la población debió bajar al sitio de hoy, de exuberante vegetación. Fué uno de los 20 pueblos que pertenecían a la corona y fuero de Aragón.

A raíz de la invasión árabe, adquirió esta villa la consideración de «Lugar Político» desterrando el carácter de «Colonia» con que se le conocía desde que Chelo Cornelio Saturnino Bebio, un siglo antes de Jesucristo la fundase en las fértiles márgenes del Indubeda (Mijares) con baluarte y cobijo para su séquito y clientela, huyendo de la persecución de Sila.

Habitada por moros y muladíes, en el año 1235 y burlando los ardidés y estratagemas de los moros, D. Pedro Cornel conquista los terrenos y le da el carácter de «Villa» manteniéndola en comisión real, hasta los primeros tiempos de la Reconquista en que repartió sus tierras entre los cristianos viejos, despojando de ellas a los moros invasores.

Por privilegio del Infante D. Alfonso, en representación de su padre el Rey D. Jaime II, otorgado en Játiva en las «Nonas aprili» de 1312, perteneció en feudo hasta finales del siglo XVIII al Obispado de Tortosa, a quien fué transferida jurisdiccionalmente con todos sus derechos.

Siglos después y ante la invasión francesa, Almazora es testigo (como lo acredita el Monolito en la carretera de Valencia a Barcelona), de la mayor derrota sufrida por las huestes de Napoleón en esta provincia.

Manuel Nicolau González

Contratista de Obras

Jesús María y José, 65

Almazora

Juan Castellet Beltrán

Contratista de Obras

Jesús y María, 98

Almazora

Elemento Oficial

Ayuntamiento: Alcalde, D. Vte. Vilar Agut.
Tenientes de Alcalde: D. Joaquín Esteve,
D. Virgilio Aparici y D. Joaquín Clausell
Gestores: D. Ramón Mingol, D. Vicente Bo-
vea, D. Alfonso Mulet, D. Vicente Manri-
que y D. Bautista Gimeno.
Secretario: D. Víctor López Izquierdo
Banda de Música: 30 Profesores. E. y D.

Cooperativa Agrícola San José: Presiden-
te, D. Enrique Martinavarro Martinava-
rro. Secretario, D. Enrique Fonfría.

F. E. T. y de las J. O. N-S: Jefe Local, Ca-
marada Vicente Claramonte Cantavella.

Juzgado: D. Roberto Serra Pons. Secreta-
rio, D. José Nogueroles.

Comercio e Industria

Abonos: Manuel Agustí, Sindicato Agrícola
de San José, y Francisco Cantavella.

Aguardientes: Roberto Serra.

Cal: Antonio Montoliu.

Colegios y Academias: «Almi» y Conso-
lación.

Contratistas de Obras: José Grifo, José
M. Llop, Miguel Renau, Vicente Albert,
Juan B. Castellet y Emilio Doménech.

Corredores de Fincas: Vicente Agustí, Vi-
cente Balaguer, José Comnís, Enrique
Gómez y José Sivera.

Droguerías: Manuel Calduch, José Escura,
Dolores Felip, Eleuterio Mallol, Encar-
nación Mallol y Tomás Pardo.

Espectáculos: Teatros, Serra y Moderno.
Cines, Cortijo y Florida.

Farmacias: Manuel Calnuch, Vicente Clau-
sell, Felipe Perales.

Ferreterías: Joaquín Arenós y José Bernat.

Gaseosas: Vicente Esteller.

Gestores: Alvaro Gimeno y Juan Martí.

Hilados: El Mijares.

Médicos: D. José Castell, D. Ricardo Agut

D. Antonio Ballester, D. Joaquín Arenós,
D. José Blanch y D. Miguel Safont.

Mercerías. José Ballester, Higinio Blasco,
José Cabedo, Rosa García, Jesús Rosell,
Simón Rovira y Luis Soncho.

Naranja, Almacenes: Jo:é Arenós, Ramón
Boera, Bautista Domínguez, Roberto Se-
rra, Manuel Vilar, G.E.A.S.A., Juan Ba-
llester, José Cantavella, Hilario Diago,
Vicente Doménech, Francisco Ferrada,
Rafael y Enrique González, Enrique Mar-
tinavarro, Enrique Ninot, José Mel y
Amadeo Quintana.

Pastelería: José Amiguet.

Piedra Artificial: Antonio Tomás.

Practicantes: Miguel Gasulla, Francisco Ro-
chera.

Tejas: José Simó.

Tejidos: Alfonso Mulet, Joaquín Perales,
Consuelo Prades y Luis Sancho.

Veterinarios: Alfredo Mulet y Enrique Mu-
let.

Zapaterías: Enrique Ortiz y Jesús García.

Zumos: Manuel Agustí.

Francisco Cantavella

Insecticida ORIOL

ALMACEN DE ABONOS

Generalísimo, 62 Almazora Teléf. 6

Emilio Doménech Miralles

Contratista de Obras

San Lucas, 37

Almazora

BENICASIM

Villa Baronia de 1.995 habitantes de hecho y 1.972 de derecho. Esta situada en una llanura al NE. de Castellón, de la que dista 13 kms., en la carretera de Tarragona. Excelente estación veraniega, con una gran ex-



Preciosa terraza del Hotel Voramar que se adelanta al oleaje en la pintoresca concha de Benicasim

(Foto Carreres)

tensión, denominadas las Villas, por la aglomeración de preciosos chalets, que constituyen una colosal colonia, formada por las mejores familias de Castellón y Valencia.

Estación de f. c. Correos, Telégrafos y Teléfonos. Servicio constante de autobuses en verano y diario durante todo el año.

Produce rica uva moscatel, aceite, algarrobas, caza y pesca.

Fiestas: El 17 de Enero a San Antonio Abad.

Mercados: Los jueves,



En la pintoresca playa se filma la película «Novio a la vista». Apreciándose el escenario de la época.

(Foto, de la Torre)

José Simón

Contratista de Obras

José Antonio s/n

Benicasim

Alfredo Ribes

Contratista de Obras

Secretario Chornet, 2

Benicasim

Ramón Ramón Casañ

Contratista de Obras

Médico Segarra, 1

Benicasim

Felipe Ferrando

Contratista de Obras

Médico Segarra, 9

Benicasim

Tomás Tárrega

Fabricante de Mistelas y Vino dulce

Bayer, 19 - Benicasim

SERRERIA MECANICA

Bautista Gil Camañes

Santo Tomás, 99 Benicasim (Castellón)

CARMELITANO

FÁBRICA DE LICORES
Y BODEGAS DE VINO
FABRICANTES DE MISTELA

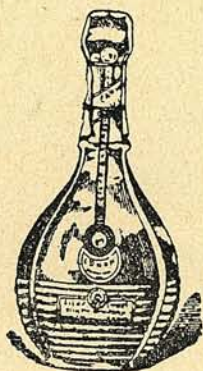

CARMELITAS DESCALZOS BENICASIM

(Castellón)

Elemento Oficial

Ayuntamiento: Alcalde. D. Javier Besé Cortés. Tenientes de Alcalde. D. Pedro Navarro Pascual y Juan Bonet Bellido. Concejales, D. Federico Bellido Tárrega, D. Domingo Tárrega Casanova, D. Juan López Abella, D. Antonio Ramón Ripollés.

Secretario: Joaquín Sanfeliu Santolaria.
Banda de Música: Subvencionada, Director, D. Eduardo Vila Pons.
C.N.S. Delegado Sindical, D. Tomás Tárrega Casañ, Secretario, José Asin Oses
Caja de Ahorros: Caja Rural del Sindicato Agrícola de San Antonio.

Centros recreativos: Casino Benicasim.
Cooperativa del Sindicato Agrícola San Antonio, Presidente, D. Baltasar Tárrega García, Secretario, D. Tomás Tárrega Estafeta Giros, Adm. D. Javier Bese Cortés.
Escuelas Nacionales. Maestros, D. Abel Ruiz Vicente, D. Hipólito Perales Valls, Maestras, D.ª Amparo Andrés Villarroja, D.ª María del Carmen Baquer Ermitas. Santa Teresa, San José, El Nacimiento, El Carmen, Desamparados, Santa Agueda, Convento Desierto de las Palmas PP. CC. y Asilo Oblatas.
Iglesia Parroquial. Santo Tomás de Villanueva, Párroco D. Antonio Monfort Monfort.
F.E.T. y de las J. O. N. S. Jefe Local, el Alcalde.

Guardia Civil. Jefe Línea, Brigada Don Faustino Chacón, Comandante Puesto, Sargento, D. Sebastián Araque.
Hermandad Labradores. Jefe, D. Domingo Tárrega Casanovas, Secretario, D. Losé Asin Oses Ins. Nacional Corresponsalia, D. José Asin Oses.
Juzgado de Paz. D. José Gauchia Casanovas, Secretario, Joaquín Sanfeliu Santolaria.
Párroco. Rdo. Antonio Monfort.
Sociedades Deportivas Club Deportivo Almadraba.
Teléfonos. Encargado, D. Emilio Nebot Castillo.
Telégrafos, Encargada, D.ª Gloria Llácer Rodríguez.

Comercio e Industria

Aceite. Cos. Domingo Bellido, Juan Bonet. Mol. Emilio Barrachina y Domingo Bellido.
Agentes comerciales. Vicente Chornet, y Domingo Tárrega.
Aguardientes. Fáb. PP. Carmelitas, Desierto de las Palmas.
Bancos. Caja Rural, Crédito del Sindicato Agrícola.
Corresponsales. La Caja citada y Juan López Abella.
Bicicletas. Rep. Juan Juan Gual, Manuel Gual, Plácido Soliva.
Carnicerías. Joaquín Casanova, Juan Tárrega, Bautista y Domingo Tárrega.
Carpinterías. José Bellido, Gil Bellido, José Gauchia, Joaquín del Prado y Tomás Tárrega.
Colchonería. Pascual Julve.
Colegio. HH. Carmelitas.
Comestibles. Bautista Nebot, Isabel Nebot, Juan Segarra, Vicente Segarra, Dolores Tárrega y José Valverde.
Congregaciones Religiosas. HH. Carmelitas, HH. Oblatas de Arrepentidas.

Cordelería. José Moreno.
Droguerías. José García.
Electricidad. Iluminado Muñoz y Francisco Pérez.
Farmacias, José García.
Fondas y Pensiones. Gabriel Bosque y Domingo Ortells.
Frutos. Exp. José Bernal, Juan Bonet, Vicente Chornet, Antonio Ramón, Vda. de Ramón Francisco, Vda. de Roures y Bautista Tárrega.
Ganaderos. Bautista Tárrega
Guarnicioneros. Miguel Badía, Higinio Blasco y Maximiliano Ramón.
Herradores. Francisco Clausell, José Clausell, Angel Renau y José Ripollés.
Hojalaterías. José Arnau.
Hoteles. Teodoro Bea.
Lecherías. Joaquín Casañ, Manuel Escuder Manuel Fernando, Antonio Folch, Bautista Nebot, Carmen Roqueta, y Tomás Tárrega.
Materiales de Construcción. Felipe Ferrando, Bernardino Mor y Domingo Ortells
Médico. Federico Poveda.

Panaderías. José Casañ, José Tárrega, Justo Casañ y Vda. A. Ribes.
Paqueterías. Bernardino Mor, Domingo Tárrega.
Peluquerías. Vicente Escóln, Fidel Gómez, Julio Martínez y Rogelio Rambla.
Pescado fresco. Antonia Dominguez y José Ganzález.
Pintores decoradores. Fernando Verdú y Juan García.
Sastrería. Vicente Piqueres.
Serrerías. José Bellido y Bautista Gil.
Tabernas. Vicente Campos, Vicente Chiva, Francisco Miralles y Carlos Salvador.
Tejas (hornos). Juan Bellido.
Tejidos. Com. Bernardino Mor, Domingo Tárrega.

Tocinerías. Joaquín Casanovas, Juan Casanovas, Bautista Tárrega, y Domingo Tárrega.

Uvas. Corredores, Bautista Bellido, Domingo Ferrada, José Martí, Jose Moreno, Bautista Nebot, Tomás Querol Joaquín Vedrí. Cosecheros. Jose Bernat, Vda. de Vicente Bernat, Juan Bonet, José Casanovas, Vda. de Bautista Casañ, Antonio Ramón, Vda. de F. Ramón, Eliseo Roures, Francisco Socarrada Vda. de Jose Socarrades, Bautista Tárrega, Francisco Tárrega, Tomás Tárrega. Exportadores. José Bernat, Juan Benet, Vicente Chornet, Antonio Ramón y Bautista Tárrega.

Vinos. Juan Baquer, PP. Carmelitas.

BENLLOCH

Villa de 2115 habitantes de hecho y 2208 de derecho, situada a una altura de 312 metros y a una distancia de 15 kilómetros del mar y a 32 kilómetros de las dos estaciones más próximas de f. c., Castellón y Torrelblanca. En la carretera de Castellón a Zaragoza. Servicio diario de autobuses.

Monumento, la Ermita de Nuestra Señora del Adjutorio.

Fiestas del 16 al 20 de Agosto. Mercado, Jueves y Domingos.

Produce, uva para vino y mesa, aceite, cereales y frutas.

Romería: A dos kilómetros del pueblo, en dirección a Levante, en la partida Fadreni, existe una ermita dedicada a San Abdón y San Senén. Es un ermitorio antiguo. Se sabe que en 1445 el Obispo de Tortosa Otili de Moncada, dió licencia a los jurados de la villa para su construcción.

El camino es llano y bueno; casi una carretera.

Según la tradición, cierto rey portugués dejó en él, después de pernoctar, una imagen de la Virgen venerada con el nombre de Nuestra Señora del Adjutorio. No se ha comprobado, por la crítica histórica, la tradición. Espinalt, en su «Atlante Español», dice que, «se venera la prodigiosa imagen de Nuestra Señora del Adjutorio desde 1365, en que dicen fué su milagrosa aparición». Esta fecha parece contradecirla la factura de la imagen, escultura de madera antiquísima (de 75 cms. de altura).

Actos religiosos: Se ofician algunas Misas que la devoción de los fieles mandan celebrar durante el año; a más de los días en que tienen

lugar las romerías, a saber: Las dos Pascuas, de Resurrección y Pentecostés, el día 30 de Julio, fiesta de los Santos Mártires Abdón y Senén y el día de la Natividad de la Virgen, 8 de Septiembre.

El día 30 de Julio hay solemne Misa con sermón y se celebra feria o «porrat» en sus alrededores.

La procesión sale a las 8 y regresa al mediodía, llevando la imagen de los Abdón y Senén adornadas con trigo. El día 8 de Septiembre se adornan las andas con racimos de uva.

Elemento Oficial

Alcalde, D. Celedonio Domingo Gauchía. Secretario, D. Jose Ose García. Juez, D. Vicente Fabregat. Secretario, D. José Ose.

Comercio e Industria

Aceites. Cos. Maximiano Adelantado, Manuel Casanova, Javier Pavía; Molinos, José Andreu, José Casanovas, Zaccarias Claret, Bernardino Gauchía, Bautista Martínez.

Alcoholes. Fábrica Vidal y Grau, S. L.

Cafés, Manuel Mateu, Silvestre Nebot, Miguel Lucio.

Carnicerías. José Beltrán y Manuel Pastor. Carpinterías. Constanancio Ibáñez, Daniel Monferrer.

Comestibles. Elvira Andreu, Juan Blasco, Manuel Casanova, Jaime García, Isabel Mateu, Victor Mateu y Joaquín de la Torre.

Electricidad. José Bellés.

Farmacia. Luis Benito.

Ganaderos. José Casanova, Manuel Casanova, José Gil y Vicente Martínez.

Guarnicionero. Ovidio Radín.

Médico. Arturo Miguel.

Panaderías. Bautista Ansuategui, José V. Vilar.

Paqueterías. Juan Blasco, José García, Felipe Mateu y Victor Mateu.

Posadas. José Ahis, José María Barrera.

Practicante. Joaquín Ibáñez.

Sastrería. Celedonio Domingo.

Tejidos. Antonio Bartoll y José García.

Veterinarios. Eugenio Centelles.

Vinos. Cos. Vicente Alcácer, Manuel Andreu, Constanancio Domingo, José Mateu, Alvaro Pavía y Javier Pavía.

BORRIOL

Villa de 2.501 habitantes de hecho y 2.561 de derecho, distante de la Capital, 9 km., estación de f. c. más próxima Correos y Teléfono. Carretera de Castellón a Puebla Tornesa. Clima benigno 208 metros de altitud.

Ultimamente se ha llevado a efecto la instalación de una subestación transformadora y electrificación de 20 pozos, que transforma en zona de regadío una extensión de doscientas hanegadas.

Monumento histórico: Castillo y piedra donde predicó San Vicente Ferrer.

Produce: Garrofas, aceite, almendras, naranjas, cereales y hortalizas. Feria, el 22 de Noviembre a Santa Cecilia.

Romería: A San Vicente Ferrer, el lunes siguiente al segundo domingo después de Pascua de Resurrección. El ermitorio es de estilo romano y corintio, teniendo una gran replaza, con pinar y un pozo. En la misma replaza y junto a la carretera existe una piedra milenaria, en el mismo sitio donde cruza la vía romana con la carretera.

El motivo principal de celebrarse dicha romería es debido a que en la base del Altar Mayor, existe una piedra, que dá a la parte atrás del ermitorio, sobre la cual predicó en el año 1410, el Santo Apóstol valenciano, en la que se lee la siguiente inscripción: «Sobre esta pedra y puesto predicó el Pare San Visan Ferrer».

El mismo día de la romería y en los alrededores del ermitorio, se celebra una feria, la cual está muy animada, con asistencia a la misma de vecinos de los pueblos limítrofes.

Elemento Oficial

Alcalde, D. José González García. Tenientes de Alcalde, D. Vicente Pascual Ramos y D. Ramón Vicent Carda.
Síndico, D. Pascual Esteve Esteve.
Vocales: D. Ramón Bolaguer Rubio, don Bartotomé Rubio Gascó, D. Vicente Barberá Falomir, D. Vicente Luna Chulvi y D. Lorenzo Ramírez Cabedo.
Secretario, D. Casiano Eliseo Rico Igual.
Juez de Paz, D. Constanancio Delcampo.

Fiscal, D. Vicente Santamaría Chiva
Jefe Local de FET. y de las JONS., Julián Montañés Serrano.
Cte. Puesto Guardia Civil, D. Secundino Serrano Albuixech.
Delegado Sindical Local, D. Carlos Esteve Pallarés.
Jefe Hermandad Labradores, D. Ramón Vicent García.

Comercio e Industria

Fábricas de Alpargatas: José Valls Montañés, S. R. C. y Ramón Sala Fontsera.
Fábricas Muebles: José Pitarch Renau, José Castelló Pallarés y Vicente Delcampo Pallarés (mayor).
Carpinterías: Constanancio Delcampo Pallarés y Francisco Delcampo Luna.
Serrerías: Vte. Delcampo Pallarés (mayor)
Reparación Carros: Enrique Sanmortín Balaguer y Juan Portolés Falomir.
Fábrica de Gaseosas: Moisés Llansola Martí.

Herrerías: Ramón Falomir Babiloni, Vicente Palau Valls y Bernardo Pallarés.
Guarnicionero: José M.º Ramos Safont.
Ultramarinos: Vicente Balaguer Falomir,

Muebles de estilo - Serrería Mecánica

JOSÉ CASTELLÓ

Variedad - Economía

José Antonio, 19

Borriol

Fernando Gonzalbo Falomir, Benjamín Pitarch Renau y Viuda de Enrique Pitarch Renau.

Comestibles: Miguel Babiloni Ramos, Blas Falomir Lloréns, Vicente Babiloni Pallarés y Teresa Santamaría Aragón.

Abacerías: Vicente Bernad Pallarés, Angel Llansola Martí y Benjamín Pitarch.

Carnicerías: Amadeo Calpe Esteve, María D. Ramírez Llansola, Lorenzo Ramírez Cabedo, José Escrig Pascual y José Beltrán Vilaret.

Farmacia: D. José González García.

Panaderías: Cristóbal Aragón Torres, Carlos Pauner Bou, Cornelio Pallarés Valls, Fernando Gonzalbo Falomir, Ricardo Mossi Mossi, Silverio Delcampo Pallarés,

Manuel Balaguer Tabarca y Vicente Falomir.

Comercio de tejidos: Inocencio Luna Pallarés y Enrique Luna Pallarés.

Cafés: José Ramón Gascón Calpe, Francisco Andreu Urrecho, Agustín Meseguer Ramos, José Rubio Esteve y Saturnino Rubio Ramos.

Tabernas: Adela Esteve Montañés, Manuel Rubio Esteve, Pablo Safont Aragón y Bernardo Vilarrocha Santamaría.

Trinquete: Emilio Chulvi Galmés.

Pastelería: Vicente Delcampo Pallarés (menor).

CABANES

Villa de 3.521 habitantes de hecho y 3.604 de derecho. Dista de la capital 26 kilómetros por carretera. Tiene estación de ferrocarril, Telégrafo y Estafeta de Correos, con giros hasta 1.000 ptas. El clima es templado. Monumento histórico, Arco romano. Produce: Almendras, algarrobas, vino, uva moscatel, naranjas, aceitunas, cereales y leguminosas. Comunican las carreteras de Valencia-Barcelona y Castellón-Zaragoza. Fiestas, a Nuestra Señora del Buensuceso, el 1.º sábado de Mayo. A la Degollación de San Juan Bautista, el 29 de Agosto. Ferias segundo domingo de Cuaresma y los días 30 de Noviembre y 1, 2 y 3 de Diciembre.

Romerías: Al Ermitorio de la Virgen del Buensuceso, Patrona de Cabanes.

El Ermitorio se llama comunmente «Les Santes» por ser la ermita dedicada a las Santas Agueda y Lucía. Dista unos siete u ocho kilómetros de la localidad, teniendo acceso por un camino de carro. Es un lugar muy pintoresco y con mucha agua. Está enclavado en medio de pinares, ya próximos al Desierto de las Palmas. Hay una fuente en la explanada de la ermita. En este paraje se recoge el agua con que se abastece la población, a donde es conducida por una cañería construida en 1925.

La romería se celebra todos los años el sábado antes del primer domingo del mes de Mayo. Se sale de la localidad a primeras horas de la mañana a la llegada se celebra una misa cantada y luego procesionalmente, llevando la imagen de la Virgen del Buensuceso, se hace el retorno al pueblo, llegando alrededor del mediodía. Por la tarde, ya con el sol puesto, se hace la entrada solemne de la imagen de la Virgen, desde la ermita del Calvario, donde se dejó al venir del santuario, hasta la Iglesia Parroquial, en medio de una fervorosa manifestación religiosa.

Elemento Oficial

- Alcalde, D. Francisco Segarra Pelecha; 1.º Teniente Alcalde, D. Daniel Collado Mateu; 2.º Teniente Alcalde, D. Eugenio Amer Garcés, Concejales, D. Francisco Julve Gual, D. Ramón Julve Segarra, D. Lázaro Beltrán Fabregat, D. Francisco Castellet Guimerá, D. Aurelio Castellet Planell, D. Belisario Pitarch Gascó y D. José Valls Amer.
- Secretario, D. Eduardo Miralles Navarro. Oficial, D. Luis Hipólito Latorre Pérez.
- Banda Municipal: Director, D. Francisco Almela Segarra.
- Bomberos. Emplazamiento más próximo Castellón.
- C. E. N. S.: Delegado, D. Angel Herrero Badenes; Secretario, D. Juan Ballester Roca.
- Cooperativas, Nuestra Sra. del Buensuceso: Presidente, D. José Vicente Llobet; Secretario, D. Francisco Amela Segarra.
- Correos. Estafeta cuantía de giros mil pesetas; Jefe. Cartero, D. Desiderio García
- Escuelas Nacionales: Maestros, D. Francisco Amela Segarra, D. Julio Izquierdo Monzonís, D. Francisco Giner Giner, D. Salvador Babiloni Tena y D. Vicente Tena Castellet; Maestras, D.ª Teresa Pastor, D.ª María Reinalda Adell Pastor y D.ª María Martín.
- Ermita; Les Santes Cura Rdo. don Jaime Agut Meliá.
- F. E. T. y de las J. O. N. S.; Jefe Local, Francisco Segarra Pelachá.
- Guardia Civil: Jefe de Línea; Brida, don Faustino Chacón Serrano, Cte. Puesto D. Estanislao Fayos Sanz.
- Hermanidad de Labradores; Jefe, D. Antonio Gual Castellet; Secretario, D. Juan Ballester Roca.
- Iglesias; Parroquial dedicada a la Degollación de San Juan Bautista.
- Instituto Nacional de Previsión; Agencia C. N. S. Jefe, D. Juan Ballester Roca.
- Juzgado de Paz; Juez, D. José Llorens Muñoz; Secretario, D. Angel Herrero Badenes.
- Sindicatos: Delegado, D. Angel Herrero Badenes.
- Sociedades Deportivas: Club Deportivo Cabanes de Futbol.
- Teatros: Empresa Educación y Descanso, Cine-Teatro Benavente.
- Telégrafos: Telégrafo Municipal, Encargado, D. Vicente Amela Bellés.
- Monumento Nacional: El Arco Romano de Cabanes.
- Médicos: D. Enrique Casanz Díaz y D. Juan Albert Chillida.
- Fondas: D. Miguel Montroy Boira.
- Posadas: D. José Gual Ribés y D. Vicente Planell Reula.
- Fábricas de Licores y Anisados: D. José Babiloni Roig y Don Victor Reverter García.
- Ferreterías: D. Félix Vazques Vazques, Hijos de Daniel Ribés Verdoy y Erundina Fajardo Bellés.
- Paquetería: D. Laureano Boira Pitarch.
- Ultramarinos y Comestibles: Fernando Sidro Llobet, Vicente Castellet Guimerá, Joaquín Pitarch Siurana, Antonio Selma Pitarch, Francisco Manzano Gascó, Francisco Llorens Salvador, Ester Moreno Soldevila, Francisco Tirado Climent Pedro Bruño Olbiol.
- Estancos: Pedro Bruño Olbiol y Francisco Llorens Salvador.
- Carnicerías: Herminio Soria Pascual, Ernesto Branchadell Soldevila, Miguel Beltrán Vilaret y Jaime Martínez Julián.
- Alpargaterías: Daniel Andreu Llobet, Adrián Boira Casañ, Encarnación Boira Casañ y Teresa Bojados Baset.
- Comercio de Tejidos: Francisco Belmonte Pitarch, Mercedes Cuevas Bellés, y Jaime Bernal Navarro.

- Construcción de Carros: Miguel Bardoll Trilles y Daniel Bernat Pitarch.
- Carpinteros: Daniel Andreu Llobet, Facundo Herrasti Belles, Victorino Vidal Manzano y Francisco Mateu Centelles.
- Herreros: Julio Carceller Manzano, Manuel Gil Guia y Eladio Orega.
- Fábrica de Gaseosas: Perfecta Beltrán Segarra.
- Molinos Maquileros: Ernesto Siurana Segarra y Manuel Llorens Siurana.
- Panaderías: Vda. de José Valls Verdoy, Vda. de Francisco Eixau Martínez; José Valls Amer, Vicente Llorens Fabregat, y Vicente Beltrán Ripollés.
- Máquina descascarilladora de almendras: Bernardino Marqués Moliner.
- Talabartero: Ramiro Traver Verdoy.
- Barberías: Javier Beltrán Guía, Antonio Bellés Bojados, Vicente García Moliner,

Ricardo Martín Siurana, Diego Mulet Ribés, Plácido Salvador Bojados, y Eleuterio Tejedor Soldevila.

- Farmacéutico: Pedro Escuriola Llansola.
- Veterinario: Francisco Serrano Marañillo.
- Corrador de fincas: Vicente Andrés Catalá.
- Comisionado acopio frutos: Julio Amer Siurana, José Casañ Ribés, Laurentino Oliver Siurana, y Herminia Puig Segarra.
- Fábrica de tejas: Vicente Lavernia Selma.
- Molinos de Aceite. José Borrás Ferrando, Jaime Guia Castellet y Juan Bta. Torlá
- Cafés y Tabernas. Herminio Noel Roda, Vicente Ribés Julve, Vicente Sidro Sidro, Jose Planell Llorens, Antonio Salvador Roca, Josefa Ten Miralles, Josefa Ferrando Betoret y Vicente Valls Trilles.
- Venta Pescado. Plácido Llorens Muñoz.
- Almacén de Abonos. Bernardino Marqués Moliner.

OROPESA



Pesca deportiva (Foto Carreres)

Villa con un término municipal de 26'58 kms. cuadrados de extensión. Tiene 1.159 habitantes de hecho y 1185 de derecho. Pertenece en todo a Castellón. Cuenta con una magnífica playa y en extremo pintoresca porque hasta el mar llegan las estribaciones de la montaña, horadada por el único túnel que tiene el ferrocarril del Norte en su trayecto de Valencia a Tarragona. Tiene un cabo que forma una pequeña bahía muy propia para tomar los baños.

Produce: Algarrobas, uva moscatel, aceite, vino, naranjas, almendras ganado, caza y pesca. Fiestas, el 25 de Julio a San Jaime y el 8 de Octubre a la Virgen de la Paciencia.

Elemento Oficial

Ayuntamiento: Alcalde, D. Vicente Borrás Llorens; T. Alcalde, D. Vicente Safont Casañ; Concejales, D. Manuel Bou Roda, D. Eduardo Borrás Llorens, D. José Llorens Camps, D. Máximo Gimeno Claret y D. Miguel Bojados Mateu. Secretario: D. Pedro Pascual Ibáñez Gallart.

C. N. S., Calle Leoncio Serrano, 13 Delegado Sindical, D. Eduardo Borrás Llorens. Secretario, D. Francisco Nicolau Tamborero.

Caja Rural: Cooperativa Agrícola San Isidro, calle Leoncio Serrano. Presidente, D. Vicente Vidal Martínez. Secretario, D. Emilio Palomero Martín.

Centros Recreativos: Café, Hogar Sindical y Cooperativa Agrícola San Isidro; Bar, D. Javier Vidal Borrás.

Cooperativas, Cooperativa Agrícola San Isidro. Presidente, D. Vicente Vidal Martínez. Secretario, D. Emilio Palomero Martín.

Correos: Cartería Rural.

Escuelas Nacionales: Maestros, Don Tomás Gallego García y D. Argentino Lluís Guimbernau. Maes-

tras. Doña Angeles Soro Miró, Doña Rosario Gallego García y Doña M.^a Elena Veiga Fernández.

F.E.T. y de las J.O.N.-S: Jefe Local, Cam., Maximiliano Sanz Escoín.

Guaraia Civil, Jefe de línea, Brigada, D. Romón Casaña Gil. Comandante de Puesto, accidental, Cabo 1.^o D. José Morro Palacios.

Hermandad de Labradores, Jefe, D. Vicente Safont Casañ.

Secretario, D. Francisco Nicolau Tamborero.

Parroquia de San Jaime. Cura, Reverendo D. Juan Bayarri de la Figuera.

Juzgado de Paz. Juez, D. Vicente Porcar Tárrega. Secretario, Don Pedro Pascual Ibáñez Gallart.

Sociedades Deportivas. Hogar Sindical, Fútbol.

Cine Capitol. Empresario, D. Miguel Tamborero Prades.

Teléfonos, Central. Calle Ramón y Cajal, 11.

Médico. D. Domingo Bellido García Practicante. D. Francisco Vidal Amer.

Veterinario, D. Avelino Palomar Murría.

Comercio e Industria

Comercios. Angel Blasco Solsona, Ricardo Tudela Prats, Antonio Manzano Gascó, Aurelio Pérez Nicolau e Ismael Llopis Ortiz.

Industrias, Marcelino Blasco Llorens, Victorino Eixau Rovira, Albina Vega Paramio, José Prades Torres, José Cuevas Mateu, José Llo-

rens Vidal, Enrique Bort Llorens, José Martínez Tena, José Casanova Llorens, Victor Blasco Solsona, José Navarro Rubio, Josefa Beltrán Garrido, Carmen Borrás Bort Carlos Taule Molina, Alfredo Me-

liá Rallo, Joaquín González Martínez, Joaquín Tamborero Casañ. Maximiliano Sanz Escoín, Tomás Renau Valls, José Blasco Llorens, Francisco Llopis Ortiz, José López Ibáñez.

PUEBLA TORNESA

Tiene, 714 habitantes de hecho y 725 de derecho, distante de la capital, 18 kms. que es la estación f. c. más próxima.

Produce: Aceite, algarrobas, higos, cereales, vino leña y carbón vegetal.

Fiestas: A San Miguel, el 28 de Septiembre.

Comunicaciones: Cruza esta población la carretera de Castellón a Zaragoza y en la misma empalma la carretera de Puebla Tornesa a Albocácer y circulan diariamente siete coches de línea a saber de Sierra Engarcerán, Useras, Albocácer, Villanueva, San Mateo, Villafranca y Morella, con dirección a Castellón a las 7 y 7'45, 8, 9, y 10, por la mañana y regresan por la tarde a sus puntos de partida pasando por esta población a las 15'30, 17 y 18.

Mejoramientos: Construcción de un Grupo Escolar.

Lugares históricos: Ruinas de un pueblo Ibero en la cúspide del monte de la «Balaguera» a 3 kms. de la población.

Elemento Oficial

Ayuntamiento: Alcalde, D. Joaquín Tomás Marzá.

Tte. Alcalde, D. Vicente Roig Roig.

Concejales: D. Fernando Tomás Casanova, D. Joaquín Tomás, Más D. Joaquín Casanova Castellet, D. Segismundo Marzá Pauner, D. Francisco Bellés Esteller.

Secretario: D. Antonio Bellés Tena.

C.N.S. Delegado Local, José M. Vidal Fabra.

Secretario: Joaquín Casanova Castellet.

Cooperativas: Cooperativa San Miguel.

Jefe: D. Jaime Casanova Bernal.

Escuelas Nacionales: Maestros Don Daniel Bagán Bagán, D.^a Carmen Llobregat Adell, D.^a Nuria Curto Tárrega.

Jefe Local de F.E.T. y J.O.N.S Agustín Roig Gascó.

Hermandad de Labradores: Jefe, Ismael Esteller Roig.
 Secretario: Antonio Bellés Tena.
 Iglesias: Titular, San Miguel Arcángel; Cura, D. Manuel Granell.

Juzgado de Paz: Juez, D. Manuel Martí Casanova, Secretario, Don Antonio Bellés Tena.
 Médico: de A. P. D. José Monzonís Galán.

Comercio e Industria

Pensiones: D. Jaime Palau Cabedo.
 Tiendas de Comestibles: José Ribes Ribés, José Tomás Pauner, Elías Roig Agut, Teresa Castellet Sa-font.
 Cafés: Vicente Roig Roig, José Torlá

Almazara de la Cooperativa de San Miguel, José Casanova Torlá, Jaime Palau Cabedo, Manuel Roig Más, Manuel Gallego Albalat.
 Serrería Mecánica: Pesudo Dominguez y Semperez, S. L.

TORREBLANCA

Villa de 4.327 habitantes de hecho y 4.208 de derecho, que comprende un término municipal de 29'96 kms. cuadrados, entre los de Alcalá, Cabanes, Benlloch, Villanueva de Alcolea, Cuevas de Vinromá y el mar Mediterráneo. La población es llana, moderna, de calles espaciosas y buenos edificios, limpia y clara. Tiene luz eléctrica, fuentes públicas de aguas potables, mercado, pescadería y lavaderos. El clima es benigno y se habla el valenciano. Pertenece al partido judicial de Castellón y arciprestazgo de Albocácer. Dista 48 kms. de Castellón y tres kms. del mar, en cuya playa hay un barrio, del que nos ocuparemos al final.

Productos: Naranja, tubérculos, aceite, algarrobas, vino, cereales, pescado, y yacimientos de turba.

Fiestas, el 24 de Agosto, a San Bartolomé. Feria el 5 de Julio.

BARRIO DE TORRENOSTRA

A tres kms. de la población, en la playa. Es un poblado de pescadores. La playa reúne excelentes condiciones para tomar baños de mar, y es punto de salida de abundante pesca. Tiene alumbrado eléctrico. Playa autorizada para embarque. Tiene Alcalde pedáneo, escuelas públicas, casa de comidas, café-bar y buen comercio.

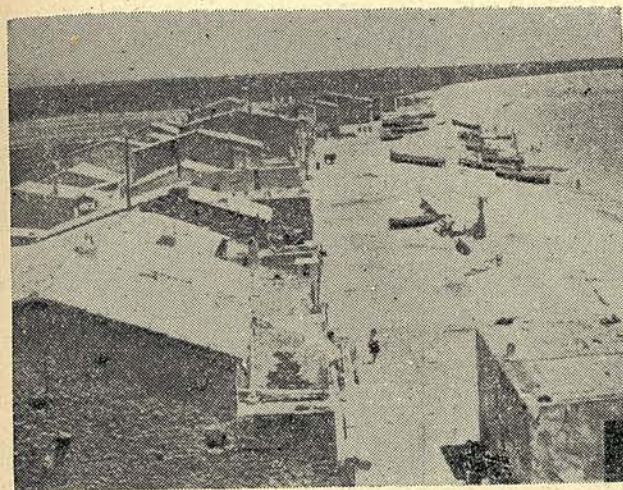

Playa de Torrenostrá
 (Foto Carreres)

Elemento Oficial

Ayuntamiento: Alcalde, D. Julio Vilaplana Ebrí.

Ttes. Alcalde: D. Romualdo Ramos Itarte, D. José M.^a Pitarch Traver.

Concejales: D. Tomás Betoret Persiva, D. Plácido Salvador Persiva, D. José Persiva Bruñó, D. Tomás Pitarch Salvador, D. Daniel Balsa Leonart, D. Higinio Tena Roda, D. Eduardo Alcina Fabregat.

Secretario: D. Victorino Cimarro Castell.

Oficiales: D. José Rodríguez Sospedra y D. Francisco Fabregat Fabregat.

Banda de Música - Subvencionada:
 Director: D. Luis López Salvador.
 Delegado Sindical: D. Plácido Salvador Persiva.

Secretario: D. Vicente Franch Me-neu.

Caja Rural: Presidente, D. Vicente Vilaplana Bruñó.

Secretario: D. Macario Pitarch Doménech.

Correos: Cartería rural.

Escuelas Nacionales: Maestros, Don José Domingo Persiva Persiva, D. Domingo Máñez Persiva, Don Leocadio Vidal Fernández y Don Ricardo Altabert Calatayud.

Maestras: Doña Desamparados Gómez Gimeno, Doña Vicenta Vidal Puchol, Doña Elvira Molner Vilaplana, Doña Filomena Castellet Bort, Doña Teresa Febrer Ruiz, Doña María Fuster y Doña Josefina Gas Serrano.

Jefe de Falange: Don José D. Persiva Persiva.

Jefe de Línea: D. José Pallarés Cortés.

Comandante de Puesto: D. Antonio Conde del Bosque.
Hermandad de Labradores, Jefe, D. José Persiva Bruñó. Secretario, D. Julio Vilaplana Ebrí.
Iglesia. Cura Párroco, D. Floilán Prats Segarra.
Cines, Cine Metropol, Cine Verano, Cine Lux y Pista Cine Lux.
Teléfonos, Julia Pitarch Tomba.

Comercio e Industria

Fondas, José Manzano Soldevila y Vicenta Betoret Lloréns.
Posada, Miguel Escoí Traver.
Tejidos: José Agut Obiol, Juan Puig Calvo, Soledad Ripollés Jover, y Agustín Cruella Tena.
Ferreterías: Ricardo Ebrí Persiva, Javier Chaler Doménech, Abel Agut Fabregat.
Paquetería, Miguel Escoí Ortiz.
Bisutería, Nieves Sancho Bellés.
Drogas, Francisco Simó Roca.
Comestibles, José Climent Barreda, Juan Roda Aicart y Eliseo Tena Gayá.
Ultramarinos, Juan R. García Aicart Antonio Gil González, Manuel Mániz Bellido, José Puig Martorell y Agustín Soldevila Falomir.
Vinos y Licores, Agustín Salvador Persiva, Ramón Atares Bartolomé, y José Fabregat Gil.
Abacería: Alberto Agut Obiol y Rosario Amela Moreno.
Carnecerías, Francisco Achondia Enrique, Vicente Doménech Pitarch, Emilio Segura Folch, Javier

Telegrafos, José Clará Betoret.
Médicos: D. Joaquín Queralt F. Lastra, D. Eulogio Ripollés Jover.
Farmacéuticos: D. José Gauchía Bertrán y D. Eduardo Leuba Fabregat.
Veterinario: D. Avelino Palomar Murria.
Comadrona: D.ª Francisca Campos Banco de Vizcaya.

Segura Folch, Manuel. Villalonga Monfort y Manuel Vinuesa Esteller.
Frutas al por mayor, José Agut Obiol, José Beltrán Cueva, José Doménech Betoret, Plácido Manzano Gascó, Bta. Marín Blasco, Emilio Pastor Pastor y Manuel Vinuesa Fabregat.
Efectos Esparto. Peregrín Persiva Adell.
Cemento, Benito Bayarri Sancho.
Carbón, Ramón Gual Allepuz.
Cafés y Bares, José Fabregat Pitarch Manuel Persiva Fabregat, Abel Betoret Lloréns y Tomasa Gascó Bort.
Talleres Mecánicos, Aniceto Bellés Mateu, Luis Martínez Doménech y Antonio Balaguer Arzo.
Muebles, Rogelio Villalonga Ortíz.
Gaseosas, Manuel Persiva Fabregat y José Puig Segarra.
Almendras, Francisco Betoret Alcina, Ramón Garriga Garriga y Francisco Simó Roca.
Sastre con telas, Fco. Blasco Folch.

VALL D'ALBA

Lugar de 2.573 habitantes de hecho y 2.639 de derecho. Pertenece a Castellón de la que dista 26 kms. Clima benigno. Produce, vino, aceite, almendra, hortaliza, cereales y ganado lanar y cobrío. Fiestas el 29 de de Agosto a San Juan Bautista.

Elemento Oficial

Alcalde, D. Jesús Martínez Beltrán.
Ttes: de Alcalde, D. Secundino Mateu Bellés, y D. Alvaro Renau Marco.
Concejales: D. Ernesto Pons Centelles, don Emeterio Bellés Martínez, D. Juan Chiva Marzá, D. Aurelio Ibáñez Navarro, don Jeremías Trilles Suller, D. José Meseguer Capdevila y D. Joaquín Romero Viciano.
Secretario, D. Fulgencio Rodríguez González.
Oficial, D. Juan Simó Crosanto.
C. N. S. Delegado, D. Vicente Castillo Capdevila.
Secretario, D. Domingo Matutano Suller.
Caja Rural: Cooperativa Agrícola de San Isidro.
Cooperativa Agrícola de San Isidro: Jefe, D. Manuel Monfort Verdoy, y Secretario, D. Manuel Ibáñez Navarro.
Coooperativa Agrícola de San José: Jefe, D. Agustín Barrachina Roures, y Secretario, D. Samuel Simó Salvador.
Correos: Existen tres Carterías y un peatón rural.
Una en este pueblo a cargo de D. Martín Lapuerta Expósito, y Peatón, D. Daniel Marzá Matutano.
Otra en la Aldea de La Barona a cargo de D. Jesús Romero Viciano.
Otra en La Pelechana a cargo de D. Jesús Martínez Beltrán.
Cuantía de giros, hasta 500 pesetas.
Escuelas Nacionales existen once: Cuatro unitarias y una de párvulos en el casco

de este pueblo (dos de niños y dos de niñas) dos unitarias (una de niños y una de niñas) en la Aldea de La Barona, una mixta en La Pelechaneta, otra mixta en la Masía de Toribio, otra mixta en la Masía de Cholito y otra mixta en la Masía de Corrales.

Maestros de niños del casco de este pueblo: Don Francisco Cuevas Torner, y D. Ernesto Adelantado Ibáñez; de niñas: D.ª Juana Ferreres Salom, y D.ª Antonia Nicolau Taléns, y de párvulos: D.ª Dolores Alarés.

Maestro de La Barona: D. José Gual Viñes, y Maestra, D.ª Carmen Segarra Morcillo: de La Pelechaneta, D.ª Magdalena Carbonell; de la Masía de Toribio, dona Purificación Sales Conesa; de la Masía Cholito, D.ª Ana Monfort Oliver, de la Masía Corrales, D.ª Emilia García de la Rosa.

Ermitas existen tres.

FET. y de las JONS: Jefe local, D. Alvaro Renau Marco.

Jefes de diferentes servicios: Sección Femenina, D.ª Teresa Doménech Roig; Delegado Frente Juventudes. D. Ernesto Adelantado Ibáñez; Educación Nacional, D. Francisco Cuevas Torner y Auxilio Social, D. Juan Simó Crosanto.

Guardia Hermandad Sindical de Labradores y Ganaderos: Cabo, D. Anselmo Cortés Selva, y Guarda de 1.ª, D. Manuel Orega Capdevila.

Hermandad de Labradores: Jefe, D. Ma-

nuel Ibáñez Navarro; Secretario, D. Domingo Matutano Suller.

Iglesias existen dos: Una parroquial dedicada al Santo Patrón de este pueblo, San Juan Bautista, cuyas fiestas tradicionales se celebran el día 29 de Agosto, y otra en la Aldea de La Barona, dedicada a Nuestra Señora de los Angeles, solemnizándola el día 2 de Agosto, en la referida Aldea.

Párroco: D. Vicente Pascual Moliner.

Instituto Nacional de Previsión: Corresponsal, D. Manuel Andreu Trilles.

Juzgado de Paz: Juez, D. Simeón Martínez

Beltrán, y Suplente, D. Juan Marzá Marzá; Fiscal de Paz, D. Aurelio Andreu Roures, Suplente, D. Juan Julián Chiva, y Secretario, D. Fulgencio Rodríguez González.

Telégrafos: No existe, localidad más próxima con estación telegráfica Villafamés.

Médicos, D. Alfredo Cadroy Mateu y don Fermín Castellón Bermell.

Farmacéutico: D. J. Luis Gómez Fontanet.

Practicante: D. Jaime Mateu García.

Veterinario: Don Francisco Serrano Marañillo.

Comercio e Industria

Posadas: Serafín Tena, Alvaro Agut y Octavio Julián, Aldea de la Barona.

Pensión: Vicente Castillo.

Taberna: Vicente Castillo.

Carnicería: Vicente Castillo Hipólito Nebot Gonzalo Castillo y Aurelio Andreu.

Ultramarinos: Aurelio Andreu, Octavio Julián y Alvaro Renau.

Estancos: Alvaro Renau, Jesús Romero Viciano, Aldea de la Barona y Vicente Gallego Verdoy, Masía de Corrales.

Cafés: Samuel Simó, Alvaro Agut y Serafín Tena.

Comestibles: Manuel Andreu, Jesús Romero Viciano, Aldea de la Barona, Miguel Gallego Albalat, Masía de Corrales, Ramón Roig Renau, Masía de Corrales, Joaquín Gual Esteve, Masía de la Blanqueta, María Guillén Martínez, Masía de Cholito y Rogelio García Pauner, Masía de Campos.

Tejidos: Encarnación Torner y Francisco Bellés.

Especulador de leñas: Constantino Ribés.

Maquina labrar madera: Bernardino Blasco Masallén, Aldea de La Barona.

Prensa Hidráulica: Vda. de Manuel Traver

Prensa Cooperativa de San Isidro.

Prensa Husillo: Bernardo Agut Monfort, Masía de Peraire.

Prensa Husillo: Juan Bta. Martínez Más, Masía de Isa.

Prensa Husillo: Matía Traver Mateu, Masía de Isa.

Molino Harinero: Juan Julián Renau, Aldea de La Barona.

Revendedor Energía Eléctrica: Ramón Robres Escrig, de Vistabella.

Carpintería: Bautista Suller Beltrán, calle J. M.ª Pemán.

Panaderías: V.º de Dámaso Vidal, Manuel Romero, Juan B.º Navarro, Jesús Romero y Encarnación Traver.

Hornos de Pan: Manuel Romero y Regina Segura.

Carretería: Bernardino Blasco, Aldea de La Barona.

Herrería: Salvador Bernal.

Barberías: Juan Capdevila, Vicente Centelles y Juan Martí Beltrán.

Sastrerías: Juan Medall, Enrique Doménech

Corredores pesar y medir: Manuel Monfort, José Barrachina Chiva, Aldea de La Barona y Octavio Julián Vidal, Aldea de La Barona.

VILLAFAMÉS

Villa de habitantes de hecho: 3.392, y de derecho, 3.464

Monumentos de arte y lugares de interés: Como monumento de arte es de especial aprecio el Templo Parroquial con su nave corintia y frescos de Oliet.

Lugares de interés: Pueden señalarse las Cuevas del Monte la Fon y del «Bolimini», Ermita de San Miguel, Monte del «Mollet», en su cima, la «Roca Grosa» en el centro del pueblo y el Castillo.

Mejoramientos conseguidos desde 1938: Establecimiento de dos Escuelas, una de Párvulos en la Villa y otra en Moró.

Alumbrado público y particular en la Masía Pla de Lluch.

Aprobación de repoblación forestal en el monte «El Estepar».

Aprobación construcción nuevo Cuartel para la Guardia Civil.

Constitución de tres grupos de Colonización para construcción de tres pozos para riego, de los que dos se encuentran en funcionamiento.

Instalación de ocho fuentes públicas en la Villa.

Datos históricos: La fundación dió principio con un Castillo de construcción morisca y se le nombraba «Castrum». Fué uno de los primeros que conquistó el Rey D. Jaime I, junto con los de Chivert, Polpis y Alcalaén, algo antes de Valencia.

Guillem Ramón, dió a poblar esta Villa a Domingo Ballester, y otros en 30 Agosto de 1231. En el repartimiento de la conquista año 1238, tocó a Ramón Berenguer de Ager, el Castillo y Villa de Villahamez, con hornos

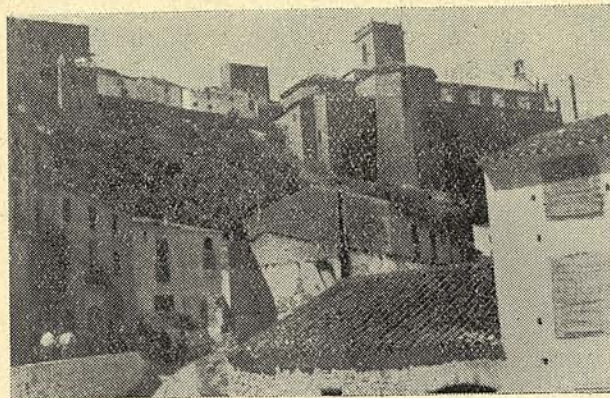

Vista del Castillo y Peña «Grosa»

y molinos, retenida la señoría y el servicio militar, según valor de dicho feudo, conforme a las costumbres de Barcelona. Luego pasó al dominio de la encomienda de Montesa. En 23 de Septiembre de 1241 se le dió carta de población. Este Castillo lo poseyeron los Caballeros de San Juan de Jerusalén hasta el año 1307.

En 1317 a los vecinos de este pueblo se les absolvió del juramento de fidelidad que tenían hecho a dicha Orden para poderlo hacer y prestar a la religión, de Montesa, lo cual efectuaron con la protesta y salvedad de derechos, franquezas etc. que se les tenían concedidos.

Carlos I prometió en 30 de Abril de 1519, no separar de la Corona la jurisdicción civil y criminal, mero y mixto imperio de la villa.

Y en 3 de Septiembre de 1819 los vecinos tienen que prestar juramento de fidelidad a la Orden de Montesa.

Gozó esta villa muchos privilegios concedidos por los reyes de Aragón D. Juan I, D. Martín y D. Fernando, siendo algunos de ellos confirmados por el Emperador Carlos V.

Sufrió esta Villa muchos ataques en las guerras carlistas, siendo en todos ellos inexpugnable, debido a la sólida muralla de cal y canto que la circundaba, de la que aún quedan sus restos.

Romería: A San Miguel, cada IV domingo de Cuaresma, que se viene celebrando desde tiempo inmemorial.

La víspera al mediodía, las campanas de la torre, anuncian a todos las fiestas. Y más tarde, entre el disparo de cohetes, se lleva a la ermita el pan de la limosna que se repartirá a los romeros.

Al amanecer del día de la fiesta, hay diana vibrante por la Banda de música de la localidad Santa Cecilia. A las ocho sale la procesión con numerosos fieles presididos por el clero y autoridades, que hace las acostumbradas paradas en la «Cova Santa», para cantar la Salve, y en «San Micalet» para descansar unos instantes al comenzar la cuesta. A vista de la ermita se entrega el pan de la limosna y suena alegre la campana del ermitorio, anunciando la llegada de la procesión y dando la bienvenida a todos los fieles. Seguidamente se oficia una misa rezada y después otra solemne, cantada por el coro Parroquial, con sermón. A continuación se cantan los gozos.

La Capilla está concurrida todo el día.

En la plaza de la ermita, la Banda interpreta un concierto y en los descansos se elevan globos y disparan cohetes.

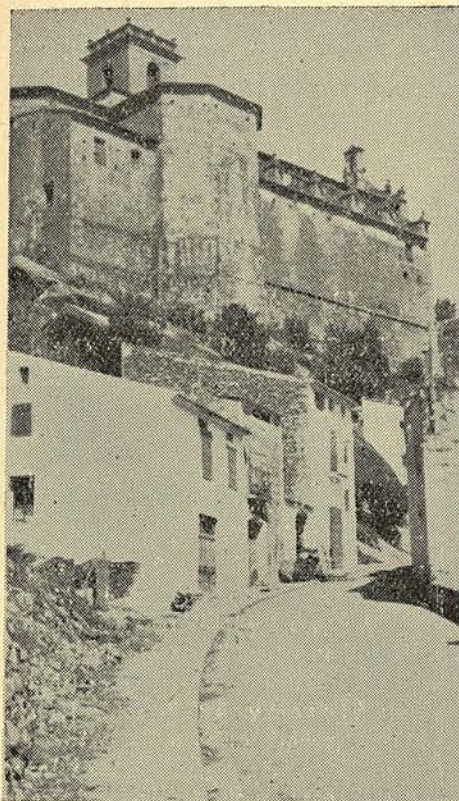

Vista parcial de la «Roca Grosa»

Cuando se acerca la hora de la comida todos se acomodan en el ameno paraje, que pueblan aromáticos pinos y plantas silvestres, dispuestos para hacer los honores a la «paella valenciana» bajo el verde dosel de la pinada.

Algunos romeros suben al pico denominado del «Flare», desde el cual se divisa un hermoso panorama.

El regreso de la procesión es emocionante con el cántico de penitencia «O Vere Deus» coreado por infinidad de voces, llegando al pueblo a las siete de la tarde.

En la procesión de la noche, llevan la imagen de San Miguel los «quintos» del año anterior, y la imagen del Santo Cristo, sale a su encuentro, en la «Roca Grosa», regresando a la Iglesia en medio de un silencio imponente.

Elemento Oficial

Alcalde, D. Vicente Galindo Puchol. Primer Teniente de Alcalde, D. Vicente Marzá Martínez. 2.º Teniente de Alcalde, don Miguel Galindo Trilles. Concejales: don Vicente Marzá Marzá, D. Miguel Galindo Andreu, D. Jaime Salvador Marzá, D. Vicente Bardoll Trilles, D. Severino Marco Barrera D. Francisco Pallarés Rubio, D. Julián Torner Rubio; Secretario, D. Benjamín Pastor Catalán; Oficial, don Bautista Suller Bernat y Auxiliar, don Carlos Esteve Pallarés.

Banda de Música: Director, D. Paulino Pau Valls.

C. N. S.: Delegado Local, D. Longinos Gil Andreu; Secretario, don Bautista Suller Bernat.

Caja Rural de la Cooperativa Agrícola «San Isidro»

Centros Recreativos: Hogar Rural del Frente de Juventudes.

Cooperativas: Cooperativa Agrícola «San Isidro»; Jefe D. Julián Portolés Navarro; Secretario, D. Germán Oliver Torla.



Vista parcial de Villafamés con el Castillo

Correos: Una cartería en el «casco» y otra en Moró: Cuantía giros hasta mil pesetas.

Escuelas Nacionales; Maestros: D. Francisco López Ramos, D. Francisco Ramia Querol, D. Avelino García García, don Arturo Blasco, D. Alberto Más Usó. Maestras: D.^a Pilar Beltrán Adell, doña Dolores Trilles Martí, D.^a Luz Llinás Mor, D.^a Juana Ortega, D.^a Rosario Salvador González, D.^a Vicenta Ripollés Torres, D.^a Isabel Montesinos Arcusa, D.^a Elisa Vallés Ruano y D.^a María del Carmen Puig Prats.

F. E. T. y de las J. O. N. S.: Jefe Local, don Francisco Marzá Marzá.

Frente de Juventudes: Delegado Local, D. Miguel Oliver Torlá.

Guardia Civil: Comandante de Puesto, D. Juan García Herrero.

Hermanidad de Labradores: Jefe, D. Emerterio Verdoy Valls; Secretario, D. Germán Oliver Torlá.

Iglesias: Párrocos, D. Eliseo Marques Miravet de la Parroquia de la villa; Don Luis Bellés Beltrán, de la Parroquia de Moró.

Instituto Nacional de Previsión: Corresponsal, D. Bautista Suller Bernat.

Juzgado de Paz: Juez, D. Vicente Marzá Mallasén y Secretario, D. Enrique Hernández Carmona.

Sociedades Deportivas: Club de Fútbol, C. D. Villafamés. Sociedad de Cazadores «San Huberto».

Telégrafos: Encargado Estación, D. Miguel Oliver Torlá.

Médicos: D. Orencio Pérez Rodríguez, Titular de la Villa, D. Miguel Verdoy Valls y D. José Rubio Tena, Titular en el anejo de Moró.

Farmacéutico: Don Miguel Conde Benet.

Practicante: D. Avelino Valls Trilles.

Veterinario: D. Federico Jozuelo.

Notario: D. Eugenio Roig Ruiz.

Comercio e Industria

Fábrica de Tejas: José Ramos Renau, Juan Ramos Renau, Juan Peñarocha Rubio, Vda. de José Llansola Trilles.

Fábricas de Aceite: Rafael Ferré Catalá, Vicente Marzá Marzá, Francisco Marzá Marzá, José Barrera Trilles, José-María Segarra Valls, Francisco Blasco Blasco y Josefa Barrera Renau. Grupo Sindical de Colonización, núm. 407

Fábrica de Cal: Empresa, Manuel Gil
Materiales de Construcción: Fco. Trilles
Transportes en Camión: Lorenzo Cervera
Servicio Taxi: Lorenzo Cervera Gozalbo.
Posadas: Constantino Benages Albalat,

Daniel Edo Trilles, Vicente Esteller Ahís, Cafés, Francisco Pau Valls; José Marzá Trilles, Luis Oliver Oliver y Francisco Trilles Bonet.

Carnicerías: Vicente Esteller Ahís, Miguel Vilar Llansola, Bautista Gil Tomás, Juan Trilles Forés y José Forés Llansola.

Ultramarinos: Juan Verdoy Marzá, Viuda de Angel Suller Fornals, Miguel Galindo Valls y Vicente Tomás García.

Comestibles: Eduardo Marzá Trilles, Marcos Mallasén Mallasén, José Gari Tellols José Rodríguez Castro, Miguel Trilles Renau.

Cine Serrano, empresa Juan Verdoy.

VILLARREAL DE LOS INFANTES

Habitantes de hecho 21.170, de derecho 20.943. Distancia a Castellón por carretera 7 kilómetros. Tiene ferrocarril, teléfono y telégrafo. Cuantía de los giros ilimitada. Clima templado, permanentemente primaveral.

Monumentos históricos: Antiguo Convento de Franciscanos Alcantarinos e Iglesia Arciprestal.

Por su magnífica situación esta ciudad es el centro de la Plana y dispone de abundantes comunicaciones con todos los pueblos de la provincia. Por la importancia de su Estación de Ferrocarril de la RENFE, tienen parada todos los trenes de la línea Valencia-Barcelona y viceversa.

Ciudad moderna, tiene una bella y agradable estructura, que va embelleciéndose por constantes obras de mejoras en sus pavimentos, en parques y jardines.

Rincón de especial hermosura es el paraje donde se levanta el Ermitorio de la Virgen de Gracia, a 2 kiló-



Santísima Virgen de Gracia, excelsa Patrona de la Ciudad.

metros bordeado por el río Mijares, un inmenso pinar con chalets, paseos y arboledas, que subyuga por su bello paisaje y por el clima maravilloso.

Produce toda clase de productos agrícolas, especialmente naranjas y sobre todo mandarinas, de cuya variedad es este término el primer productor de España.

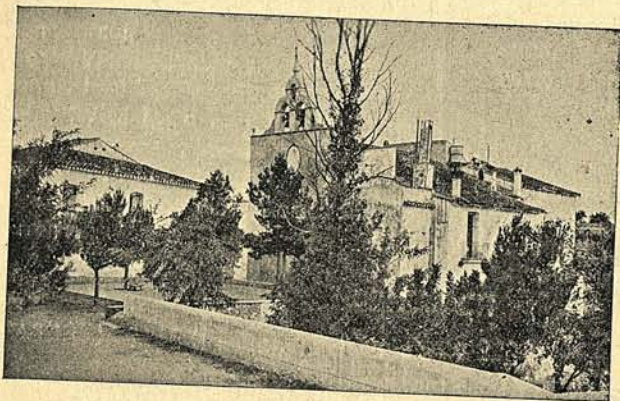

Ermitorio de Nuestra
Señora la Virgen
de Gracia

La Historia, el Presente y el Porvenir

En el centro de la hermosa llanura castellanense denominada «La Plana», se yergue y estira progresivamente la ciudad de Villarreal de los Infantes, que sigue inmediatamente a la capital de la provincia en población, perímetro e importancia en todos los órdenes.

Aunque el primer soplo de vida oficial lo recibiera mediante cartapuebla otorgada por Jaime I el Conquistador con fecha 20 de Febrero de 1273, esta villa aureolada con el título de Real comenzó a ser levantada en la tercera decena de aquél mismo siglo por el glorioso Monarca de Aragón, que la fundó e hizo objeto de especial cariño desde que en sus soleadas llanuras acampara al frente de sus invictas fuerzas para obtener la rendición de la entonces plaza fuerte de Burriana, a la cual hubo que poner prolongado cerco.

Según claros indicios, en la nueva villa no sólo discurrió en gran parte la vida del Monarca fundador y de sus hijos, los Infantes de Aragón, sino que se produjo el nacimiento de Pedro III y el de Isabel, la Reina Santa de Portugal. Contribuye poderosamente a confirmarlo, el hecho altamente significativo de que al morir D. Jaime y sucederle su hijo Pedro,

que habría de ser calificado en la historia por El Grande, éste se considerase obligado a aumentar los privilegios ya muy notables que a la villa le concediera su glorioso progenitor, en proporción a su linaje y como premio merecido a la lealtad y honradez acreditadas por sus primeros moradores.

El fundador le dió a la villa sus símbolos, y así se explica la razón de su escudo; sobre fondo en oro, las cuatro barras rojas, enmarcadas en un cuadrado sostenido sobre una diagonal como eje, en lo alto la corona real de Aragón. Posteriormente, por repercusiones históricas, le

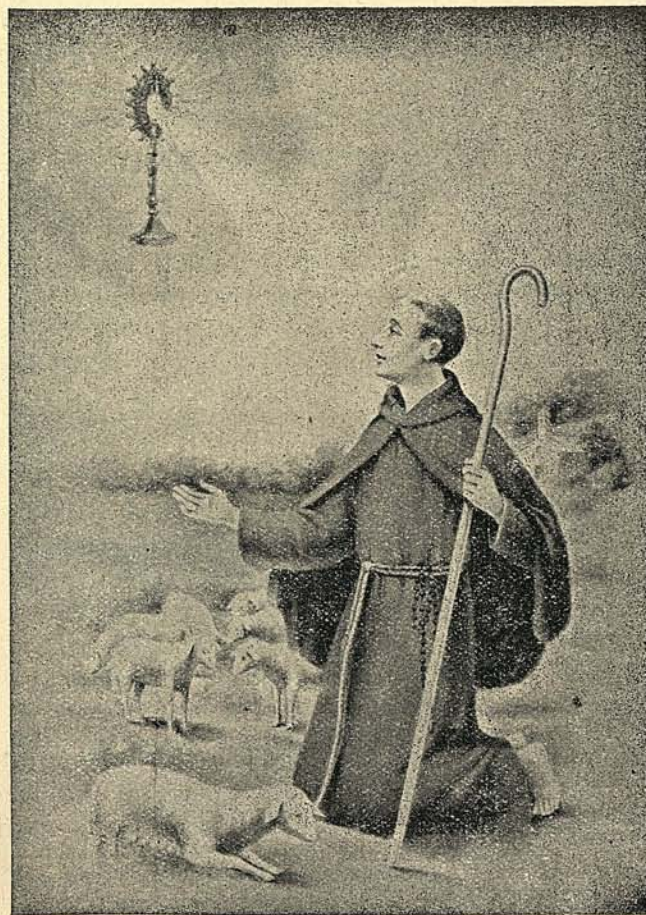

San Pascual Bailón,
glorioso Santo de
la Eucaristía, Patrón
Universal de los
Congresos Eucarís-
ticos, Patrono cele-
stial de Villarreal de
los Infantes

fué añadido a la derecha una rama de roble y al costado izquierdo una rama de laurel, que concluyen y se enlazan debajo del escudo.

Desde el primer instante, los villarrealenses acreditaron una catolicidad exaltada, su honradez y su laboriosidad ejemplares. Diríase que por ello Dios distinguió a la villa con la alta dicha de tener a Pascual Bailón durante los últimos años de su glorioso tránsito por la vida, y de ser el adecuado escenario donde murió con la mayor ejemplaridad el humilde lego nacido en Torrehermosa, que más tarde mereciera el honor de los altares. Por eso la villa tomó con entusiasmo sin par como Patrón al gran adorador de la Eucaristía, y le venera con devoción tan profunda como sincera.

En el curso de los años, Villarreal fué forjando su historia, ya que no añeja, sí rectilínea e intensa, en constante aportación al progreso y grandeza de la Patria. Por ello, y por su incesante crecimiento, el 24 de Mayo de 1904 S. M. D. Alfonso XIII le concedió a la villa categoría de ciudad, y a su Ayuntamiento el tratamiento de Ilustrísimo.

Fiel a su linaje, y en homenaje perpétuo de gratitud a los Infantes de Aragón, que tanto amaron a la antigua villa, durante la rectoría de la actual Corporación Municipal se solicitó autorización para ampliarle la denominación anterior de Villarreal; y aceptando todas las razones expuestas, previo el informe favorable de la Real Academia de Historia, el Consejo de Ministros, mediante acuerdo de fecha 24 de Octubre de 1952, dispuso que en lo sucesivo la ciudad se denomine Villarreal de los Infantes.

Aunque la situación del término de esta ciudad es ideal en cuanto a clima, para crear el inmenso vergel en que hoy está convertido han tenido que desarrollar sus habitantes una labor del mayor mérito, porque a la profundidad de escasos centímetros se ofrece ya la roca viva, al menos en toda la parte de secano, que comprende treinta y dos mil hanegadas, de las setenta y cinco mil que contiene la totalidad del término.

Esa inmensa tarea se ha realizado en poco más de medio siglo, mediante una obra de colonización meritísima, que ha hecho posible el que apenas haya un sólo villarrealense que no tenga su pequeña hacienda.

Las estadísticas presentan un balance impresionante; ochenta y cuatro pozos, abiertos a una profundidad media de ochenta metros, alumbran

entre capas rocosas el agua que discurre por las entrañas de la tierra; modernas y completas instalaciones mecánicas, de valor incalculable, consiguen aflorar y lanzar por la superficie el preciado líquido; más de doscientos kilómetros de regueros de mampostería, lo distribuyen para dar vida a los hermosos naranjales, ora matizados por la flor de azahar, o bien por el dorado fruto. Resumiendo todos esos datos mediante un pequeño cálculo, y teniendo en cuenta que cada pozo proporciona un promedio de dos mil litros por minuto, resalta en términos sorprendentes la importancia de la empresa, puesto que resulta que los villarrealenses han vencido a la misma Naturaleza, arrancándole ciento sesenta y ocho mil litros de agua por minuto equivalentes a un caudaloso río.

Además, con excelente espíritu de cooperación, ya a través de los órganos tradicionales, o por asociaciones privadas, los villarrealenses han conseguido que su término contenga una completa red de caminos, con una longitud total no menor de cuatrocientos kilómetros.

En torno a las explotaciones con fines agrícolas, ha nacido por nece-



Arrabal de
San Pascual Bailón

sidad una gran industria, y hoy son varios los talleres que se dedican con la más perfecta técnica a la construcción y reparación de máquinas e instalaciones para riego, con éxito y empuje que trasciende, habiendo logrado esparcir su fama por las regiones más apartadas.

Naturalmente la actividad industrial y comercial más importante sigue siendo la que se relaciona con la naranja, de la que en general, Villarreal de los Infantes es una de las principales poblaciones exportadoras, alcanzando sin duda alguna la primacía con la mandarina, producto verdaderamente típico de este término. Son incontables los almace-

nes de naranja dotados de los más modernos medios mecánicos, existiendo varias y potentes serrerías, así como talleres especializados en el timbrado de papel para envolver el dorado fruto.

Con su riqueza agrícola y la creciente potencia de su industria y comercio, la ciudad tiene abiertas las más lisonjeras perspectivas de grandeza. Por eso, y aunque durante varios años apareció como aletargada y sin ilusiones urbanísticas, a partir del año 1949 inició su Corporación Municipal un vasto plan, que ya ofrece hermosas realidades, y hace augurar el más brillante porvenir.

En tan poco tiempo se han realizado obras de urbanización, de entre las que hay que destacar las de las Avenidas del General Primo de Rivera, José Antonio y Tte. Coronel Torrente, que semejan una ancha



Monumento a Tárrega

y seductora cinta de casi un kilómetro de longitud; el ensanche de la antigua plazoleta de la Virgen de Gracia, en donde se levanta el monumento a Tárrega; y la pavimentación de las calles de Onda, Comunión, Conde Albay, Ramón y Cajal, Burriana, Santo Domingo, San Jaime, Falangista Miró, Desamparados, Cueva Santa, San Roque, San Antonio,

Meseguer, D. Pedro, Onoll, Insa y Climent, así como de las plazas del Generalísimo Franco, Pescadería y Cruce. Además en los momentos en que estas líneas se ordenan, se está procediendo a la reforma de estructura y pavimentación de los Arrabales de San Pascual y Carmen, así como de la Avenida de Calvo Sotelo, completándose la hermosura de la calle del Doctor Font, y Avenidas del General Mola, del General Primo de Rivera y de José Antonio, con las obras de pavimentación que les hacían falta, la construcción de largos tramos de alcantarillado, las reformas de las Casas Consistoriales, monumentos a Polo de Bernabé, Tárrega, Cruz de los Caídos, Templo de San Pascual Bailón, que se sigue construyendo, etc., etc.

Con todo lo consignado y la buena colaboración de las entidades y particulares, que se afanan en construir bellos edificios y alegres vivien-



Calle Calvo Sotelo,
de Moderna
pavimentación

Estado actual de las obras
del Templo Votivo de
San Pascual Bailón



das, Villarreal de los Infantes va adquiriendo con pasos agigantados el aire de progresiva y gran ciudad, contribuyendo destacadamente al vigoroso crecimiento y embellecimiento de nuestra provincia, con la mirada puesta en la mayor honra y grandeza de España.

En el orden musical ocupa Villarreal un primer plano, bien cimentado por la calidad de las magníficas agrupaciones artísticas que posee. Cuna de músicos eminentes, no podía atemperarse a la inercia tan solo del recuerdo de los que fueron. La gloria que a Villarreal legaron sus músicos más celebrados, fué sementera constante para la floración del dilatado ejército de músicos con que cuenta Villarreal. Su mejor símbolo y su mayor gloria vienen compendiados en la egregia figura de su más preclaro hijo, el eximio músico y guitarrista D. Francisco Tárrega Eixea del que en el pasado mes de Noviembre conmemoró tan dignamente Villarreal el Primer Centenario de su nacimiento.

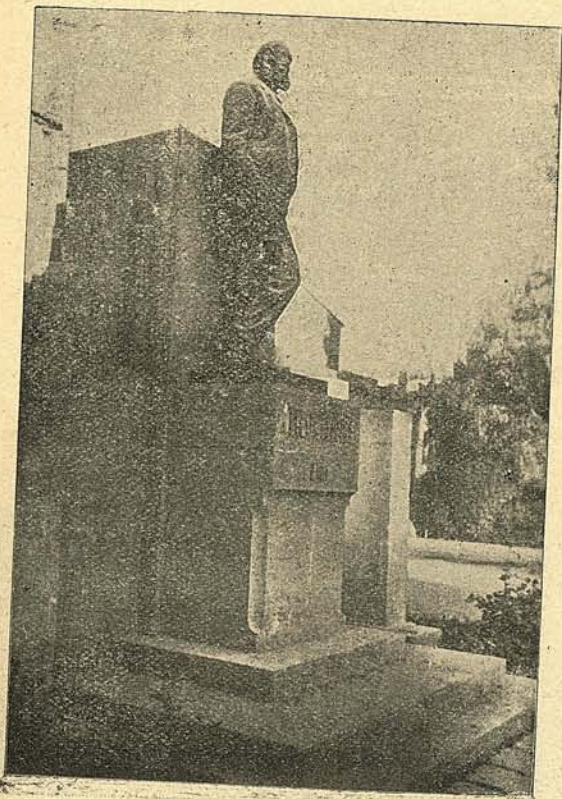

Monumento a Polo de Bernabé,
Hacendista, introductor del
cultivo de la Mandarina

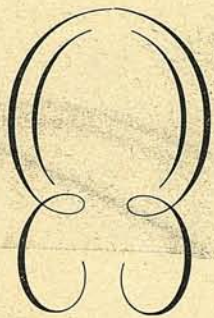

Exponente actual de las enseñanzas esparcidas por el gran Maestro, lo constituye en Villarreal su laureada Rondalla «Ta-go-ba levantina», magnífica agrupación de carácter sinfónico, en cuyo palmarés artístico figuran los más destacados éxitos galardonados en la diversidad de Certámenes y Concursos en que ha concurrido. Está constituida por una plan-



Eminente músico y guitarrista
D. Francisco Tárrega Eixea



illa superior a las cuarenta plazas, bajo la dirección del Maestro Don Francisco Olmos. Está instalada esta prestigiosa entidad en un magnífico local con un confortante Salón-Teatro en el que periódicamente ofrece a sus socios diversidad de actos y conciertos. Cuenta así mismo con la creación de otras secciones artísticas, como son Banda de Música, Declamación y Teatro, Orquesta, etc., así mismo de reconocida competencia.

Elemento Oficial

Ayuntamiento: Alcalde, Ilmo. Sr. D. Vicente Peris Nácher.

Concejales: D. Pedro Vilanova Gil, don Francisco Moreno Nácher, D. Manuel Bonet Renau, D. Bautista Usó Candau,

D. Miguel Casanovas Arbona, D. Ricardo Usó Latorre, D. Juan Martí Goterris, D. Vicente Cantavella Miró, D. Pascual Viciado Pitarch, D. Vicente Casalta Gil, D. José Carda Costa, D. Santiago Cabe

do Martín, D. Manuel Gil Lloréns, don Vicente Ros Vicent, y D. José Candau Menero.

Secretario, D. Amado Tena Tena.

Interventor, D. Eduardo Sanz Crespo.

Depositario, D. Juan Porcar Lliberós

Banda de música: Director provisional, D. Francisco Olmos.

Consta de 60 plazas.

Título: Unión Musical la Lira.

Bomberos: Cuerpo de Bomberos dependiente del Ilmo. Ayuntamiento.

C. N. S.—Delegado Sindical, D. Manuel Vilanova Vicioso, y Secretario, D. José Carda Costa.

Caja de Ahorros: Director, D. Ramón Colomer.

Caja Rural: Presidente, D. Pascual Ferrer.

Centros recreativos: Agrupación Coral Els XIII, Club Cultural, Peña España, Sociedad Colombófila La Unión, Círculo de la Inmaculada de Jóvenes Obreros, Club Atlético Foghetecaz (C. A. F. Villarreal), Sociedad de Cazadores La Dehesa, y Rondalla Ta-Go-Ba Levantina.

Colegios: Rdos. PP. Franciscanos, y Monjas de la Consolación.

Cooperativas: Cooperativa de Cosecheros, Cooperativa Católico-Agraria.

Correos: Sr. Administrador: Vacante.

Escuelas Nacionales: Grupo Escolar Cervantes, Vázquez de Mella, Concepción Arenal, Federico Sánchez, y Párvulos.

Número de Maestros: 35

Comercio e Industria

Abonos

Miralles Domingo, V. Sanchiz 19

Moles Manuel, Lloreta 150

Mollar Juan, Bellaguarda 217

Mollar Vicente, Bellaguarda 178

Agentes Comerciales

Alairach Vicente, Cervantes 18

FET. y de las JONS.: Jefe local, D. Luis Gimeno Plá.

Guardia Civil: Teniente, D. Francisco Micó. Comandante de Puesto: Sargento, D. Isidro Lucas.

Guardia municipal: Jefe, D. Leoncio Gordo Ramos.

Hermandad de Labradores: Jefe, D. Manuel Patuel Pesudo, y Secretario, D. Joaquín Fortuño.

Iglesias. — Arciprestal: Cura Arcipreste, Rdo. Lic. D. Lucas Salomón Martí, Iglesia de la Purísima Sangre, Convento de Dominicas, Convento de los PP. Franciscanos, Convento de los PP. Carmelitas, Monjas de la Consolación, Monjas de San José, Templo Votivo Eucarístico de San Pascual Bailón.

Instituto Nacional de Previsión Social: Agencia, C. N. S.

Juzgado Municipal: Juez, D. Leopoldo Peñarroya, y Secretario, D. Leocadio Martínez.

Radio: Emisora Local del Frente de Juventudes.

Recaudador de Contribuciones, D. José Martí.

Sindicatos: Cooperativa Católico Agraria, y Sindicato Agrícola San Isidro.

Sociedades Deportivas. C. A. F. Villarreal, Sociedad de Cazadores La Dehesa, y Sociedad Colombófila La Unión.

Teatros y cines: Cinema Villarreal Teatro, Salón Tárrega, Cine Casablanca (verano), y Cine El Caserío (verano).

Aragonés Ramón, C. Sotelo 14

Manuel Barraua, E. Amorós 1

Beltrán Carlos, B. Traver 88

Beltrán Vicente, B. Traver 44

Bellés Juan, Colón 10

Carda Pascual, S. Joaquín 88

Cervera Vicente, Trinquete V. 10

Clemente Pascual, Ermita 52

Constantino Carda Díaz

Agente Comercial y Seguros generales

San Francisco, 8

Teléf. 332

Fernández Joaquín, E. Amorós 40

Forcada Manuel, Avd. Franco 115

García Julián, C. Albay 4

Guarque Ramiro, Onda 43

Molina Rogelio, Salvador 3

Monzonís Vicente, S. Domingo 32

Parra Manuel, Ermita 6

Poset Pascual, Ecce. Homo 11

Puig José, S. Domingo 4

Quiros Félix, Cordón A

Rius Pascual, San Pascual 36

Sanchiz Vicente, G. Aranda 74

Joaquín Segura Renau

Agente Comercial Colegiado

Pl. de San Pascual, 17 — Teléf. 283

Vilar Carlos, V. de Gracia 22

Vilar Juan V., Avd. Franco 18

Agentes Propiedad Inmobiliaria

Enrique Arrufat Gómez

Agente Colegiado de la Propiedad Inmobiliaria
Compra y venta de fincas rústicas y urbanas

Ecce-Homo, 44 - Tel. 298.—Villarreal

Arrufat Miguel, Infantes 28

Barberán Francisco, Piedad 30

Bernat Vicente, S. Blas 30

Bertomeu José, Horno 88

Cantavella Miguel, S. Roque 32

Cantavella Cabedo Miguel, S. Roque 32

Eixea Vicente, Niño Perdido

Ferrer Pascual, S. Juan 46

Ferrer Manuel, Benedito 24

García José, S. Antonio

Martí Carmen, Dr. Font 14

Mundina Pascual, Rocamora 31

Notari Jaime, Sta. Ana

Pérez María G.ª, Purísima 8

Renau Vicente, Piedad 102

Ros Bautista, Niño Perdido

Tellols Francisco, Cr. Viejas 3

Tellols Vicente, Villavieja 64

Aguardientes (Fábricas)

Bort, Francisca, San Jaime 2

Casalta José María, Generalísimo 11

Destilerías «CANÓS»

Especialidad Cremas Mandarina Naranja
Aguardiente «CUET»

Trullench, 7

Villarreal

Destilerías «El Gaucho» Vicente Ortells, Carretera Castellón s/n T. 150

LA GARZA REAL

FÁBRICA DE LICORES

Manuel Gil Rochera

Aviador Franco, 14 — Teléfono 182

VILLARREAL DE LOS INFANTES

Alpargaterías y Zapaterías

Aguilella Dolores, Santo Domingo 46

Gil Santiago, A. Franco 5

Jordá Manuel, Comunión 3

Llop Pascual, Cervantes 9

Menero Manuel, San Roque 40

Sauri Trinidad, Colón 17

Tena Francisca, Asunción 39

Artículos Regalo**Enrique Martí Goterris**

Artículos de Regalo y Fotográficos

«LAS MELLIZAS»

San Roque, 18 y Colón, 14 — Tel. 152

Bares y Cafés

Agrupación C. de Exportadores, San Jaime, 33.

Arraiz Ismaela, Generalísimo 11

Boigues Victoriano, Ramón y Cajal 29

Bort Vicente, Onda 29

Casalta María, Santo Domingo 12

Círculo de la Inmaculada, San Jaime 20

Girona Vicente, San Jaime 7

Granja - Bar

Dirección: BATALLA

Palacio del Deporte**Cerveza****Mariscos**

San Jaime, 1 — Teléfono 76

VILLARREAL

Hogar del Productor

Servicio de Bar y Café de Educación y Descanso

ISIDRO VIÑES

Bodas, Bautizos, Comuniones

Cueva Santa Villarreal

Peña España, Tárrega 2
Seglar Pascuala, Generalísimo 10
Vivó Blas, P. Colón 6**Bicicletas****Vicente Forcada Miralles**

Venta de Motocicletas, Bicicletas y accesorios

Reparaciones en general

Primo de Rivera, 4 — Villarreal

Jaime Gil Fortuño

Reparación de Bicicletas y Motos

Accesorios en general

Virgen de Gracia, 38 — Villarreal

Carnicerías

Amposta Concepción, Asunción 27

Artola Herminia, 18 Julio 65

Branchadell Francisco, Ecce-Homo 62

Castelló Pascual, Av. Franco 71

Cortés Francisco, Virgen de Gracia 6

Díaz Juan, Colón 17

Escrig José, Pilar s/n.

Gil José, Rocamora 8

Girona Carmen, Hospital 28

Girona Dolores, Carmen 29

Girona Isabel, Ermita 63

Miró Dolores, Ermita 42

Notari Pascual, 2 de Mayo

Pesudo José R., Desamparados 29

Pitarch Bautista, Soledad 27

Plá José, San Francisco 17

Rambla Enrique, C. Viejas 9

Rambla José, Santa Lucía 49

Sala José, San Joaquín 64

Serret Teresa Vda. Vicent, P. Bayer 6

Usó Salvador, Sto. Domingo 35

Arnal Pascual, Niño Perdido

Bernat Carmen, Niño Perdido

Moles Manuel, Niño Perdido

Asencio Pascual, Solas 66

Calpe Victor, 2 de Mayo

Nacher Antonio, P. Colón 2

Rambla José.

Carpinteros

Abella José María, Santa Ana 12

Balaguer Victor, Santo Domingo 22

Batalla Bautista, Dr. Font

Bovaira Juan Bta., San Juan 17

Cubedo Manuel, Penitencia 32

Gil Juan Bta., San Roque 56

Goterris Pascual, Ermita 25

Ibáñez Pascual, P. San Pascual

Lloréns Salvador, Aranda 70

Moreno Manuel, A. Franco 19

Navarro Vicente, Benedito 7

Navarro Remigio, San Manuel 15

Petit Pascual, Tárrega

Ribelles Julián, Ramón y Cajal

Safont Agustín, Niño Perdido

Carreteros

Dols Agustín, 18 de Julio 177

Rubert Angel, Santa Lucía 52

Rubert Juan Bta., Hospital 44

Vicent Juan, Villavieja 10

Vicent Torres Juan, A. Franco

Viciano Pascual, P. San Pascual, 29

Carrocerías**GOZALBO Hnos. S. L.**

CARROCERIAS

Vicente Sanchiz, 31 — Teléfono 70

Cereales**Bautista Castelló Usó**

Almacén de Cereales

San Manuel, 36 — Villarreal

Blas Cubero Mezquita

Granos-Cereales-Patatas de siembra y consumo

Obispo Rocamora, 6 — Villarreal

Comadronas

Guinot Amalia, Santo Domingo 8

Martínez Teresa, Corazón 2

Comestibles y Ultramarinos

Albiol Concepción, Calvario 17

Almela Dolores, Comunión 15

Balaguer Concepción, Benedito 3

Bort Carmen, Zumalacárregui, 123

Bort Pascual, 55 división 22

Cantos Cristobalina, V. Gracia 2

Carda Esteban, San Antonio 5

Casanova Concepción, 18 julio 153

Cataluña Antonio, Iglesia 4

Centelles Manuel, 2 de mayo 22

Chiva Dolores, Sta. Lucía 48

Dorado Juana, Angeles 7

Eixea Carmen, Cruces Viejas 22

Esteve José P. Dr. Font 5

Ferrer Salomé, Carmen 68

Forés María, 2 de mayo 18

Gil Manuel, Ramón y Cajal 9

Girona María, G. Aranda 5

Lloréns Antonio, Sta. Clara 30

Martínez Carmen, Salud 51

Mata Carmen, Piedad 13

Mezquita Pascual, 18 julio 52

Mezquita José, Penitencia 25

Mezquita Vicente, Comunión 2

Moreno Enrique, Ermita 22

Notari Francisco, S. Joaquín 11

Paradis Enrique, A. Franco 91

Pesudo Dolores, R. D. Jaime 60

Porcar Gregorio, Ermita 62

Poy María, Colón 15

Ripollés Pascual, Aliaga

Soro Vicente, S. Lucía 81

Soro María, S. Bartolomé 37

Vidal Manuel, Asunción

Viñes Enrique, P. S. Pascual 42

Amiguet Dolores, Piedad 140

Arnal Elisa, Sta. Lucía 21

Bautista Silverio, S. Joaquín 41

Bernat Pascual, Zumalacárregui

Droch Dolores, S. Antonio 23

Cabedo Concepción, Tremedal 10
 Cercós Felicidad, Ramón y Cajal 28
 Eixea Carmen, G. Aranda 13
 Forcada Vicenta, C. Viejas 112
 Fortuño Pascual, G. Aranda 1
 Guarque Carmen, G. Aranda 115
 Ibáñez Vicenta, S. Manuel 84
 Juan Francisco, S. Miguel 6
 Llop Amparo, Vz. Mella 12
 Lloréns Dolores, Comunió 5
 Lloréns Dolores, R. D. Jaime 22
 Lloréns Isabel, Aliaga 17
 Más Teresa, León XIII 30
 Mezquita Ana M.ª, R. D. Jaime 36
 Mezquita Jaime, 18 julio 1
 Miguel María, Villavieja 66
 Mirabent Diego, P. Colón 10
 Nebot Pascual, S. Blas 54
 Nebot Carmen, S. Manuel 80
 Ortells Dolores, Avd. Franco 73
 Pérez Carmen Ecce-Homo 37
 Soriano Manuel, E. Español 58
 Tellols Santiago, Ermita 102
 Tobías Blas, E. Español 60
 Vicent Carmen, Corazón 10

Contratistas de Obras

Bellmunt Francisco, Juan Mas 20

Vicente Bort Senén

Contratista de Obras

Ermita, 5 Villarreal

José Broch Bort

Contratista de Obras

55 División, 23 Villarreal

Antonio Broch (Serra)

CONTRATISTA DE OBRAS

San Luis, 5 Villarreal Teléf. 239

Casalta Domingo, V. Mella 48
 Martí Juan Fco., Sta. Bárbara 25
 Melchor Pascual, Onda 65
 Moliner Pascual, Ermita 37
 Moliner Vicente, 2 Mayo 33
 Moliner David, Zumalacárregui 66
 Moliner Domingo, Angeles 5

José Pascual Quemades

CONTRATISTA DE OBRAS

Ermita, 55 Villarreal

Tomás Sanchiz Carda

Contratista de Obras

Sta. Lucía, 87 Villarreal

Tirado Sáez Manuel, Perforaciones,
 Bayarri, 5

Droguerías

Enrique Albalate García

Droguería y Productos Químicos

Cidralina "ALBALATE" Brillol para
 la naranja
 Santo Domingo, 31 Teléf. 35

Amorós María, R. D. Jaime 69
 Casalt Ricardo, Sta. Bárbara 63

Costa Bautista, Avda. Franco 83
 Farinós Manuel, V. Gracia

José Font Cantavella

Droguería - Perfumería - Artículos Fotográficos
 Comunió, 9 — Teléfono 44

Droguería y Perfumería

LA ERMITA

Ermita, 21 Villarreal

Martí Enrique, San Roque
Martí Herrero Rosario, Colonia, San Roque, 23

Quemades Concepción, C. Viejas 45
 Carda José R., 18 Julio 49
 Casalta José, R. y Cajal 18
 Traver Pascual, E Español 19
 Gual Rosario, S. Antonio 58

Electricistas

Vicente Ballester Llorca

Instalaciones eléctricas de Alta y Baja tensión
 Reparaciones

Soledad, 36 — Villarreal

Granero Pascual, Ermita 10
 Manzanet Santiago, Primo Rivera 3
 Meseguer Fernando, S. Pascual 42
 Nácher Felipe, Colón
 Sebastián Santiago, S. Antonio 6
 Vilar Pablo, Niño Perdido

Envases para frutas

Albella Manuel, Onda 48
 Barrué Manuel, E. Amorós 1

ENVASES

Materiales para frutos
MEZQUITA

Gral. Mola, 2 Teléfono 272

Ortells Julián, Onda 52
 Pitarch Juan B., V. Sanchiz 62

Espectáculos

Cine Salón Tárrega, Primo Rivera
 Cinema Villarreal Teatro, Calvo Sotelo 2
 Cine Casablanca, Villavieja
 Royal Cinema, Niño Perdido
 Cine El Caserío, T. C. Torrente
 Trinquete Pelayo, Cruces Viejas
 Campo del Madrigal, Ermita

Exportadores de Frutas

Arenós Francisco, Santa Bárbara 98
 Arrufat Eliseo, San Pascual 29
 Arrufat Miguel, General Mola 26
 Beltrán Benjamín, Ramón y Cajal
 Bono Pascual, Onda 17
 Colonques Manuel, Cueva Santa 15

Exportación Importación

V. Costa y Cñia.

Avda. Calvo Sotelo, 17 — Villarreal

García Juan, San Jaime 25
 Gil Manuel, Vázquez Mella 27
 Gil Pascual, Ermita 74
 Gumbau Pascual, 18 de Julio
 Llop Santiago, Ecce-Homo 18
 Morín José, San Bartolomé, 63
 Meseguer Vicente, Colón 11
 Meseguer Concepción, Ramón y Cajal
 Mezquita Pascual, Ecce-Homo 12
 Miravet José, Santa Bárbara 54
 Nebot Bautista, Benedito 9
 Ortells Bautista, Ermita 105
 Parra Juan, Ermita 135
 Parra P. y J., San Jaime 18
 Ramos Ramón, Carmen 40
 Sanz José P., San Pascual 9
 Vilar José, Burriana 36

Farmacéuticos

Amorós Juan, San Jaime 41
 Calduch José, San Jaime 23

Ferrer Pascual, P. Colón 15
Gimeno Luis, Rocamora
Nebot Vicente, San Roque 16
Vilanova Manuel, San Miguel 4
Roig Juan, Niño Perdido

Ferreterías

Ballester Blas, Ramón y Cajal 5
Cabrera Jaime, San Joaquín 1
Fabra Bautista, Erm ta 18
Mañanós García Bta., Comunión, 14

Floricultura

García Gallén & Cñia.

FLORICULTURA

Exportación e Importación

Despacho:

Mayor San Jaime, 25
Teléfonos: 89 y 334
Telegramas GARLLEN

Villarreal de los Infantes

Fotografía

Estudio Fotográfico
José Cubedo Serra
Mayor San Jaime, 39

Fruterías

Carda Consuelo, Rosario 46
Girona Vicenta, Zu malacárregui 81
Navarro Manuel, San Juan 26

Garages

Garage VILLARREAL

JOSÉ CANTAVELLA CABEDO
Avda. 18 de Julio, 76 - Tel. 233

Gaseosas

Vte. Traver Torres

Fábrica de Gaseosas y Refrescos
Comunión, 37 - Teléfs. 88 y 203

Géneros de Punto y Tejidos
(Fábricas)

Díaz Valls Pascual, 18 de Julio, 123

FÁBRICA DE GÉNEROS DE PUNTO

Chales, Toquillas, Bufandas, Jerseys, Pull-Overs

Hijos de Miguel Marcet Poal, S. L.

Carretera de Onda - Tel. 8
VILLARREAL

Peris Vicente, Primo Rivera 24

Gestorías

ASESORIA FISCAL Y CONTABLE

SIMÓN M. SEGURA
Profesor Mercantil Matriculado
San Pascual, 40 Teléf. 329

Gestoría VILANOVA

Manuel Vilanova Pesudo
Gestor Administrativo Colegiado
San Pascual, 40 Teléf. 329

Hielo (Fábrica)

P. Nacher, José, Carretera de Burriana, s/n Teléfono, 51

Hojalateros

Dobón Enrique, R. D. Jaime 45
Catalán Juan B. Sangre 9
Mañanós Bautista, Comunión 14
Marmaneu Dionisio, Ecce-Homo 13
Navarro Luis, Comunión
Vicent Manuel, Vg. Gracia
Viñes Rodrigo, Rocamora 23

Imprentas

Botella Juan A., Ramón y Cajal

Tipografía Villarrealense

Vda. de Ismael Miralles
Gral. Primo de Rivera, 16 y 18

Colomer Ramón, Burriana 38
Pallarés Juan, Solaes
Pallarés Luis, Solaes

IMPRESA

Seriols, Sichert, Vidal y Cñia, S. R. C.

Teléfono 69 - VILLARREAL

Insecticidas

Antiplaga CITROL

Eficaz para el Naranja y árboles frutales
Representante: JOSÉ NEBOT
Santa Ana, 26 Villarreal

Insecticidas y Pulverizaciones

PAQUILO

Plaza San Pascual, 14 - Teléf. 174

FÁBRICA DE JABONES Y VELAS

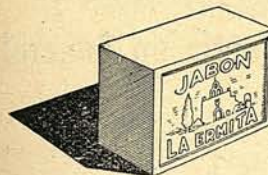

José P. Nacher

FÁBRICA
Carretera Burriana, s/n Tel. 51

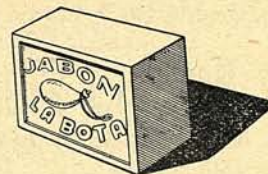

Jabones marca: LA BOTA - LA ERMITA - MANDARINA (pinta verde)

Maderas CLEMENTE, S. L.

Maderas Nacionales y Extranjeras - Toblex
Carretera Onda, 56 - Tel 378

Juan Vicent Falcó

Fábrica de Lejías LA VIRGEN DE GRACIA
Avda. 18 de Julio, 8

Maderas CRUZADO

Maderas del país e Importadas para Carpintería y Construcción
18 de Julio, 113 - Tel. 391

FÁBRICA DE LEJIAS

Pascual Traver Cabrera

Ejército Español, 19 - Villarreal

CONSTRUCCIONES MECANICAS

Instalaciones completas para riego con Bombas Centrifugas de eje vertical SISTEMA ALEIXANDRE Máquinas rotativas para timbrar papel seda y toda clase de papel para envoltorios



Vicente Aleixandre

S. L.

Despacho: 18 de Julio, 72 dup. Talleres: Sta. Catalina, 1 y 3
Teléfono 46

VILLARREAL

(Castellón)

Maquinaria (Talleres)

Font Vicente, 18 Julio 115

Font Ramos y Cia. S. L., José y M., 18 julio

La Maquinista Villarrealense

Bombas Centrifugas Verticales Motores «DIESEL»
León XIII, 69 Teléfono 365

Aguilella Pascual, 18 julio 160

Cantavella José, 18 julio 76

Claramonte José, Ermita 151

Escrache Francisco, P. S. Pascual

Escrig Eduardo, Vicente Sanchiz

Renau Francisco, Ermita 30

Materiales Construcción

Fábrica de Baldosas - Materiales Construcción - Piedra Artificial

Pascual Safont Meneu

Ermita, 104

Teléf. 193

**Taller de Reparaciones
de Maquinaria en General**

Alejandro Tirado Mulet

Cruces Viejas, 81

VILLARREAL

Médicos

Font de Mora Olcina Alejo, S. Jaime 29
González del Río y G. Raul, Av. Franco
Coret Manuel, Conde Albay
Coret Joaquín, Conde Albay
Puig Andrés, Sto. Domingo 4
Casabó Vicente, S. Pascual 20
Candau José P., S. Pascual
Enrique Manuel, Niño Perdido
Orfila Bartolomé, Carmen 26
Arenós Francisco, Primo de Ribera
Caminos Jesús P., S. Juan Bosco 1

Notarios

Amigo Magín, Vg. Gracia 15
Puigdollers Ramón, G. Mola 20

Ordinario de Villarreal - Valencia

Vda. de MARCO

VALENCIA: San Vicente, 114 VILLARREAL: P. Rivera, 10
Teléfono 50362 Teléfono, 41

Panaderías

Andreu Vicente, Comunió 4
Aparisi José, San Cristóbal 1
Avellana Pascual, San Pascual 29
Avellana Fernando, Penitencia
Ballester José P., Niño Perdido
Ballester José María, Desamparados 18
Batalla Enrique, 18 de Julio 7
Beltrán Bautista, P. Espuig 34
Bort Pascual, 55 División, 22
Cabedo Joaquín, A. Franco 145
Cervera José, Calvario 29
Cortés José, 2 de Mayo
Chabrera Pascual, Angeles 33
Dembilio Benjamín, Mártires 6
Elías Justo, P. R. Jaime 13
Esteller Vicente, Santa Cristina 19
Fabregat Juan L., San Pascual 7
Gil José, San Manuel 33
Gil Nomdedeu José, Carmen
Giménez Enrique, V. Mella 10
Giner Joaquín, Santo Domingo 12

Girona Apolonio, P. Colón 4
Girona Ernesto, A. Franco
Granell Vicente, Soledad 48
Juan Manuel, San Pedro 40
Llop Santiago, Horno 87
Lloret Enrique, Carmen 76
Menero Rosa, San Pascual 35
Menero Matías, Benedito 4
Meneu José, Niño Perdido
Moles Bautista, Horno 140
Monzó Pascual, San Joaquín 44
Nebot Francisco, Cervantes 19
Oliver Bautista, San José 59
Ortega Marcos, Corazón 1
Ortiz Pascual, Santa Lucía 81
Pitarch María, Niño Perdido
Ribelles María, Rocamora 11
Ripollés Pascual, Hospital 46
Sanz Manuel, Salvador 19
Soriano Bautista, Niño Perdido
Soro Vicente, Santa Lucía 81
Soro Carmen San Bartolomé 37
Ventura José, Santa Clara

Papelerías

Botella Juan A., Ramón y Cajal 25
Mata Vicente, Santo Domingo 32
Seriols Juan, Ramón y Cajal 8

Paqueterías

Almela Salvador, San Roque
Andreu María Gracia, Avda. Franco 49
Aragónés Juan, Avda. Franco 1
Ayet Pascual, Rocamora 15
Cortés Dolores, Sta. Lucía 76
Ferrer Fernando, Comunió 6
Gil José Vicente, Rocamora 13
Goterris Manuel, S. Antonio, 37
Llobregat Salvador, Ermita 87
Mezquita Rosa, S. Antonio 34
Miró Dolores, Ermita 42
Ortells Rosario, S. Antonio 15

Pastelerías

Batalla Manuel, S. Jaime 10

Cerdá José, R. y Cajal
Fenollosa Manuel, San Jaime
Lorente Remedios, Comuni6n 8

Fábrica y Peletería P O N S
Vda. de Vicente Pons
Vicente Sanchiz, 68

Peluquerías Señora

Abad Leonor, Primo Rivera 30
Canós Pilar, S. Juan 26
Cantavella Bienvenida, S. Roque 32
Corbat6 Encarnaci6n, Tremedal 18
García Araceli, S. Blas 61
Pauner Vicente, Sto. Domingo 18
Vidal Inés, Asunci6n 23
Vidal Pascuala, Avda. Franco 6

Pensiones (Casas de)

RESTAURANTE

« LA TORRE »

Comidas selectas Precios económicos

HABITACIONES

On parle francais

Conde Albay, 18 — Teléf. 176

«LA RUTA»

Comidas y habitaciones con agua corriente
V. Sanchiz (Car. Valencia), 51-Teléf. 398

Castillo Francisco, S. Domingo 34
Mezquita Pascual, S. Roque 24
Salvador José, 18 Julio 163
Tarroz6n Francisco, Niño Perdido
Vicente Luis, 18 Julio 187
Vilanova Elvira, C. Albay 13

Piedra artificial (Fábrica)

Gil Manuel, Ecce-Homo 40
Marmaneu Juan, 18 Julio 25
Moner José, S. Pascual 13
Safont Pascual, Ermita 104

Pompas Fúnebres

García Blas, E. Amorós 4
Moles Eduardo, Tremedal 35
Usó José, Rocamora 33

Practicantes

Abad José, Cervantes
García José R., San Roque
Vilar Juan Bta., S. Joaquín 1

Radio Meneu



FABRICACION Y VENTA
DE LOS RECEPTORES RAVIM

Agencia Oficial *Ascar* y *optimus*

Ventas al contado y largos plazos

SANGRE, 7 + VILLARREAL

Relojerías y Joyerías

Benllmunt José, Zumalacárregui 13
Costa Joaquín, Sto. Domingo 26
Terré Mariano, Sangre 11

Sastrerías

Adelantado Manuel, Ecce-Homo 49
Benlloch José, Carmen

TRAJES A MEDIDA

Julio Tena Gil

Sastrería y Pañería

Doctor Font, 19

Martí José, S. Pascual 17
Mas Antonia, S. Roque, 27
Ortells Manuel, S. Pascual
Pesudo José M., S. Pascual
Rochera Manuel, S. Antonio

Ricardo Sifre Llorens

Sastrería a medida - - Altas novedades en Pañería
Santo Domingo, 13

Seguros

Pascual Clemente Soriano

COMPANIA ADRIÁTICA DE SEGUROS
Vida, Incendios, Accidentes, Resp. Civil, Trpotes.
Avda. 18 Julio, 71 — Teléf. 383

Serrerías

SERRERIA MECÁNICA

JOSÉ ALBELLA CABEDO

Particular: San Roque, 11 — Teléfono 197
Fábrica: Carretera Burriana — Tel. 236

Broch Fernando, 18 julio 84
Cabanes Enrique, 18 julio 107
Casalta Josefa, Burriana

FÁBRICA DE ASERRAR MADERA

Vicente Cercós Manrique

ENVASES PARA FRUTAS
Carretera Onda, 40 — Teléfono 94

Navarro Remigio, S. Manuel 15
Nebot Juan B, Valencia 1 y 3

Julián Ortells Franch

Serrería Mecánica - Envases
Carretera Onda, 52 — Teléf. 315

Plaví Segundo, P. R. Usó 11
Porcar Moliner Juan J., F. Miró 4
Ribelles Julián, Ramón y Cajal 22

Sombrererías

Notari Manuel, Conde Albay 11
Villanova Josefa, S. Jaime 14

Tabernas

Amposta Pascual, Soledad 44
Amposta Santiago, Rosario 58
Batalla Ernesto, Sagunto 41
Bort Manuel, S. Manuel 9
Bort Francisca, S. Jaime 2
Broch José, Onda 86
Canet Bautista, Rosario 10
Canós Pascual, Tremedal 1
Colonques Carmen, Ermita 4
Cheza José, Sto. Domingo 27
Cheza Vicente, 18 Julio 77
Eixea Manuel, Hospital 54
Fortuño Carmen, Madrigal
Gimeno Juan, Generalísimo 15
Manzana Ana M.ª, Generalísimo 9
Monzó Concepci6n, S. José 66
Ortells Manuel, Madrigal
Pérez Enrique, 18 julio 11

Peris Amparo, Sta. Lucía 37
 Peris Francisco, Villavieja 3
 Recatalá José, Piedad 34
 Sancho Carmen, S. Manuel 54
 Salvador Palmira, Niño Perdido

Tejidos

Arenós Enrique, S. Roque 9
 Boix María Gracia, Avda Franco
 Díaz Antonio, Ermita 16
 Díaz María, P. Espuig 17
 Ferrer Manuel, S. Antonio 10
 Font Fermín, P. Colón 9
 Heredia Salvador, Sto. Domingo 9
 Pseudo Pascual, Colón 7
 Sanahuja Consuelo, Cervantes 13
 Tirado Antonio, S. Jaime 13

Vicente Vilar

COMERCIO DE TEJIDOS

«CASA MANOLITA»

Dr. Font, 5 Teléf. 374

Gimeno Carmen, Soledad 7
 Monfort Benjamín, Comunción 17
 Monfort Isidoro, S. Antonio 21
 Ramos Vicente, Salud 36

Velas y bujías (Fábricas)

Albiol Vicente, Cervantes
 Roses Eduardo, Penitencia 18
 Náchter Rius José, S. Antonio 17—Teléfono 185

Transportes

Camiones de Pequeño y Gran tonelaje

GORDO - MAXIM

V. Sanchez, 3 TELS. { Despacho: 311 y 268
 Particular: 312 y 36

Velocípedos

Agulleiro Pascual, Comunción 29
 Calduch José, S. Jaime 21
 Forcada Vicente, Sto. Domingo 20
 Peset Pascual, Ecce-Homo

Veterinarios

Dualde Vicente, S. Jaime 40
 Latorre Manuel, Dr. Font

Vinos (por mayor)

Chiva Manuel, V. Gracia 13
 Fortuño Joaquín, (B. Fontalba) Ermita 86
 Gil Ana María, Av. Franco, 14

Vinos (por menor)

Cubertorer Pilar, Av. Franco 129
 Ferrer Joaquín, Sta. Lucía
 Mezquita Pilar, Penitencia 1
 Peset Antonio, Sta. Ana 3
 Sebastián Rosario, Cueva Santa 32

Zumos

CITRONIA, S. A.

Fábrica de Aceite Esencial y Zumo Pasteurizado

■ Natural y Concentrado de Naranja ■

Oficinas y Almacén: Lepanto, 286 288-Barcelona

Fábrica: Cta. Traver 21-23 - Teléf. 280

Despacho: Gral. Mola. 5 - Teléf. 123

VILLARREAL

COOPERATIVA CATOLICO - AGRARIA

Y SU

“CAJA RURAL”

Villarreal de los Infantes

Antiguo Sindicato Agrícola Católico, fundado al amparo de la Ley de 28 de Enero de 1906, el día 30 de Enero de 1919.

Entidad adaptada a la Ley de Cooperativas de 1.º de Enero de 1942, forma parte de la Unión Territorial de Cooperativas del Campo de Castellón.

Su “CAJA RURAL” encuadrada en la Caja Central de Crédito Agrícola.

Es Entidad “COLABORADORA” del Ministerio de Agricultura, título que se le concedió por O. de 13 de Noviembre de 1951, si bien de hecho ya colaboró con el citado Ministerio el año 1946 en la distribución del préstamo naranjero que a estos agricultores se concedió por Decreto-Ley de 8 de Marzo de dicho año y con motivo de las fuertes heladas de Febrero que devastaron nuestros frondosos naranjales de esta Plana.

Monumento histórico: Castillo del Duque de Híjar.

Produce: Trigo y demás cereales, patatas, verduras ganadería. Minas de mármol negro, plomo, cinc, calaminas, carbón y hierro.

Ferias: El domingo de la Santísima Trinidad y dos días siguientes.

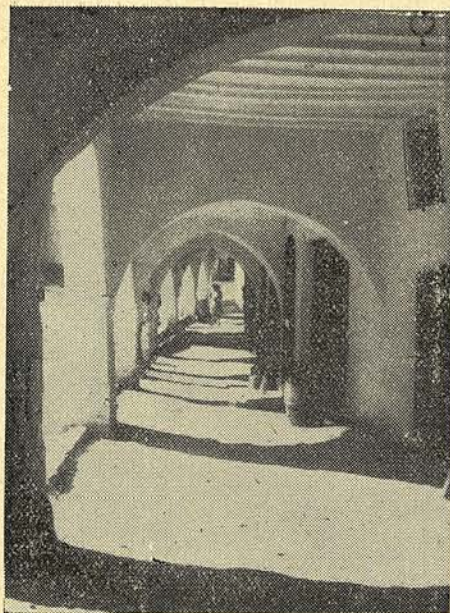

Porches de la Plaza de España
(Foto, Carreres)

Romería: San Miguel de les Torroselles.

El ermitorio sirvió de iglesia al cantillejo que la casa de los Urrea, que —llevaba en su sangre la belicosidad— levantaron en el límite de su demarcación para defender su feudo del poder de sus vecinos los montesianos, a cuya Orden pertenecía Adzaneta. Al amparo de la primitiva torre se construyó un caserío, que pagaba diezmos a la mitra de Tortosa en 1383, y que solo estuvo habitado hasta el siglo XVI, despoblándose en el XVII por la escasez de agua para beber. Los restos que hoy quedan son del siglo XIV.

El Ermitorio atesoraba un retablo del pintor Mateo Montoliu que tantas muestras de buen arte dejó por todo el Maestrazgo, siguiendo la senda que ya había recorrido su padre, Valentín, del que aún podemos admirar preciosas muestras en el Salón del Ayuntamiento de Villafranca del Cid y en la Ermita de San Miguel de la Pobleta.

Si rebuscamos por el suelo quizás encontramos restos de cerámica de Manises, signos evidentes de la categoría racial de los habitantes del castillo de Torroselles.

Para la función religiosa se avisa a la gente con el toque de la campana. Se procede a la bendición del agua. Seguidamente a la bendición del pan que se ha de repartir. Después, procesionalmente, a la bendición del término por los cuatro lados de la Ermita.

A continuación se celebra la Santa Misa, seguida de la procesión por los alrededores de la Ermita, y, finalmente, se reparte el pan bendito.

Romería al Ermitorio de San Vicente

Verdadero fervor apasionado sienten los lucenenses por el taumaturgo valenciano San Vicente Ferrer. Junto a la fachada de la Casa Capitular, tiene el Santo una Capilla, y a los pies de la imagen aparece una inscripción que en otro tiempo estaba sobre la piedra en que predicó el Apóstol. Dicha inscripción dice así: «En dos de octubre de mil cuatrocientos doce, a instancia de San Vicente Ferrer, fué mandado por el Consejo de Lucena con pena de seis dineros, que ningún vecino vaya a la taberna, ni delante, ni a tres casas del vecindario. En cuyo sitio predicó sobre esta piedra con mucho fruto. El Ayuntamiento del año 1817 ha mandado para memoria colocar en este sitio la Imagen del Santo.

Luego se edificó una Ermita dedicada al Santo en una explanada próxima a la fuente, que también lleva su nombre, y en la que otra piedra recordaba el lugar exacto de la predicación. Todos estos hechos conmemorativos, se ven corroborados cada año por el fervor popular. De todas las masías acude una copiosa muchedumbre que invade la Iglesia y forma dos larguísimas hileras en el desfile procesional que traslada la imagen desde el Templo Arciprestal hasta la Ermita antedicha la cual es incapaz para albergar a tanto devoto, por lo que la Misa tiene que ser de campaña en la plazoleta que se extiende ante la puerta del Templo y sobre un altar que se monta exprofeso. Al retornar al templo suele pronunciar el panegírico del Santo un orador sagrado.

San Antonio Abad

Los habitantes de Lucena, debido a la rugosidad de sus tierras no pueden mecanizar el trabajo agrícola y por consiguiente necesitan de las caballerías para utilizarlas como elemento auxiliar en sus trabajos

agrícolas. Al propio tiempo rara es la casa que no tiene una pequeña granja. Pues bien, todos estos seres están puestos bajo la protección del Santo, y por ello no es de extrañar que las fiestas en su honor tengan intensa participación del pueblo y gran brillantez. El día 16 de enero por la noche desfilan por las calles que en su conjunto son conocidas por la «volta de la provesó», todos los animales de tracción, montados por sus propietarios que son portadores de grandes hachones encendidos. Abre marcha una caballería con el Estandarte del Santo. Al terminar el recorrido se les entrega una pasta especial, bendecida que se le dá a comer a la caballería para mayor participación en las bondades de su Patrono. Acto seguido en el centro de la Plaza se enciende una hoguera, que saltan los mozos haciendo demastración de su agilidad. Quizás se asocien a esta demostración ignea la cualidad purificadora del fuego. Es verdaderamente impresionante el arabesco que tejen las lenguas de fuego y el oscilante subir de las pavesas hasta alturas difíciles de concebir.

Principales mejoras conseguidas en los últimos años

Abastecimiento de aguas potables a domicilio; construcción de un Grupo Escolar, y una escuela Rural, pavimentado de la calle del Duque de Tetuán y Plaza de D. Gonzalo Puerto, ampliación abastecimiento aguas, arreglo pavimentado soportales plaza España y otras muchas.

Elemento Oficial

Ayuntamiento: Alcalde, D. José María Puigdellivol Farga.

Ttes. de Alcalde: D. Godofredo Gómez Negre y D. Lauro Negre Vicente.

Concejales: D. Dionisio Fortanete Nebot, D. Conrado Seguer Palanques, D. Antonio Nebot Miralles, D. Manuel Beltrán Escrig, D. Ricardo Cabedo Navarro, Don Vicente Bellés Gil y D. Enrique Gallén Badenes.

Secretario: D. Vicente Gargallo Farago.

Interventor: D. Vicente Gargallo Farago.

Oficiales: D. Federico Chiva Bartoll. C. N. S. Delegado, D. Conrado Seguer Palanques.

Secretario: D. Miguel Lizondo Gual. Escuelas Nacionales: Maestros, Don Vicente Beltrán Gargallo, D. Avelino García Doménech.

Maestras: D.^a Jofesa Tomás Pachés, D.^a Rosa Bensi Miralles y D.^a Dolores Ribés Solsona.

Ermidas: San Vicente, San Antonio y San Miguel de les Torroselles.

F.E.T. y de las J.O.N.S. Jefe Local, D. Miguel Lizondo Gual.

Guardia Civil: Jefe de Línea, Brigada, D. Manuel Izquierdo Palacios.

Comandante de Puesto: Cabo 1.^o, D. José Magallanes Navarro.

Hermandad de Labradores: Jefe, D. Miguel Aparici Salvador.

Secretario: D. Salvador Prades Fabra.

Iglesias: Arcipreste-Cura, D. Tobías Sales Beltrán.

Instituto Nacional de Previsión Social: Agencia, D. Miguel Lizondo Gual.

Juzgado Comarcal: Juez, D. Antonio Flores Berenguer.

Secretario: D. Severino Seguer Palanques.

Juzgado de 1.^a Instancia: Juez, Don Elías Campo Villegas.

Secretario: D. José Gómez Serrano.

Recaudador de Contribuciones: Don Juan Luis Bedia Gardía.

Comercio e Industria

Abogados: D. Vicente Alfonso Nebot.

Abonos: Vicente Fortea.

Aceites: Joaquín Bernat Juan, Cellida, Manuel Nebot.

Agentes Comerciales: Ricardo Cabedo.

Alpargatas: Avelino García, Vicente Bartoll, Juan Gonell, Gómez y Bernat, Társilo Lahoz, Alfredo Moliner, Francisco Negre, Angel Prades, Joaquín Segura, y Antonio Vidal.

Bancos: De Valencia y de Vizcaya.

Cafés: Vicente Aparici, Miguel Lizondo, Vicente Solsona.

Canteras de mármol: Manuel Granell, de Yeso, Joaquín Salvador, y Ramiro Vidal.

Carnicerías: Dionisio Fortanete, Luis García, Antonio Nebot, Enrique Nebot, Decoroso Olaria, Fructuoso Porcar, y Vicente Porcar.

Carpinterías: José R. Adelantado, José Cabedo, Joaquín Castillo, Ramón Martínez, y Francisco Vidal.

Cerería: Bernardo Ribes.

Comadrona: Julia Gasch.

Comestibles y Ultramarinos: Godofredo Gómez, Joaquín Segura, Társilo Lahoz, Enrique Negre, Juan Gonell, Antonio Vidal, Angel Prades, Alfredo Moliner,

Vicente Bartoll, y Eduardo Barberá.

Electricidad: Miguel Cervelló y Emilio Bartoll.

Embutidos, Fáb.: Vicente Porcar.

Farmacias: Vicenta Gómez.

Ferreterías: José Nebot.

Fondas y Pensiones: La Terraza, Salvador Nebot, Bernardo Fuente, y Posada: Avelino Cabrera.

Ganaderos: Joaquín Aparici, José Aparici, Manuel Nebot, Paciente Nebot, Vicente Nebot, y Arcadio Nebot.

Gestores: Fernando Salvador.

Guarnicioneros: Eugenio Gallén, Antigano Miralles.

Harinas: Antonio Escrig, Manuel Nebot, Angel Prades, Miguel Gozalbo, Francisco Gellida, Wenceslao Ibáñez, Juan Miralles, José Mor, Decoroso Nebot, Emilio Porcar, Angel Ribes y Vicente Vicent.

Herrerías: Vicente Forés, Cipriano García, Nicanor García, Eduardo Gargallo, Antonio Ibáñez y Primitivo Mor.

Hojalaterías: Emilio Bartoll y Miguel Cervelló.

Lanas: Rudecindo Palanques.

Maderas: Manuel Beltrán.

Materiales construcción: Vicente Bartoll y Antonio Gil.
 Médicos: D. Lauro Hernández, D. Julio Más y D. Desiderio Orsina.
 Mercerías: Ramón Martínez y Manuel Vicente.
 Minas: Hierro, plomo y calamina: N. Borell, Vicente Cobos, Ramón Espejo, Jaime III. Por si acaso, Francisco Porcar, Sdad. Escombrera Bleyberg; Sdad. Miñera Alcatucense, Miguel Vivas.
 Notarios: Rafael Fabra.
 Pastelerías: Manuel Nebot y Bernardo Ribes.
 Practicantes: Manuel Isidro y Miguel Nebot
 Procurador: Juan Bautista Brea.
 Salazones: Luis García, Enrique Nebot, José Porcar y Vicente Porcar.

Sastrerías: Joaquín Monferrer y Vicente Monferrer.
 Serrerías: Manuel Beltrán y Juan García.
 Tabernas: Ricardo Cabedo, Joaquín García y Daniel Badenes.
 Tejas y ladrillos: José Nebot.
 Tejidos: Miguel Aparici, Enrique Gallén Fáb. Olegario Godó, S. A.
 Tocinerías: Luis García, Enrique Nebot, José Porcar y Vicente Porcar.
 Veterinarios: Indalecio Gustavo y Alonso Valverde.
 Vinos: Antonio Cabedo, Juan Gonell, Fermín Gómez, Tarsilo Lahoz, Joaquín Nebot y Enrique Ortiz.
 Zapaterías: Eugenio Gallén y José Montoliu.

ADZANETA DEL MAESTRE

Villa de 2.834 habitantes de hecho y 2.948 de derecho, con un término municipal de 64'80 km.², entre los de Culla, Benafigos, Lucena, Useras, Chodos y Vistabella. Se halla situada en el centro de una exuberante explanada, junto al río Monleón, a 450 metros de altitud. El clima es fresco y sano.

Comunicaciones: A 18 km. de la cabeza de partido y 44 de Castellón, que es la estación f. c. más próxima.

Historia: De fundación árabe, fué residencia de linajuda familia en la época feudal, perteneciendo a la Orden de Montesa. Durante las guerras civiles, prestó importantes servicios al ejército de D. Carlos.

Produce: Cereales, aceite, patatas, algarrobas, higos, vinos, madera y pastos; ganado, volatería, cera y miel. Existe una mina de hierro.

Fiestas, a San Bartolomé, su Patrono, el 24 de Agosto.

Ferías, el 8, 9 y 10 de Diciembre. Mercado los domingos.

Elemento Oficial

Ayuntamiento: Alcalde, Francisco Badenes Bertrán. Tenientes de Alcalde, José Centelles Monferrer y Jaime Juan Escrig.
 Concejales: Manuel Escrig, Juan Escrig, Juan José Mateu, Manuel Centelles, Ramón Peris, Constantino Escrig, J. Bertrán Delegado Sindical, Evaristo Miralles Rovira; Secretario, José Escrig Bertrán.
 Colegio: Religiosas del Ave María, para párvulos.

Correos: Giros hasta 500 ptas., Cartero, Juan José Roig.

Escuelas Nacionales.—Maestros: D. José Betoret, D. Manuel Moneris, Maestras: D.ª Sofía Isach, D.ª M.ª Luisa Sangrador, en el casco de la población. Rurales: D. José Marqués, y D.ª Purificación Barrachina, en unitarias de Meanes-Barrrot: D.ª María Borell, Mixta de El Castell, y D.ª Amalia López, de la Mixta de Cap de Terme.

FET. y de las JONS.: Jefe local, J. Bertrán.
 Guardia Civil: Comandante de Puesto, D. Luciano Santos.

Hermandad de Labradores: Jefe, Ramón Barberá, y Secretario, Arturo Monfort.

Iglesia: Cura, D. Ezequiel Saura, y Vicario, D. Eliseo Andrés.

Juez de Paz, Manuel Safont.

Telégrafos municipal, Eliseo Bellés.

Médicos: D. Joaquín Pavía, y D. Luis Roca.
 Practicantes, Recaredo Centelles, y Jaime Ahís.

Bancos: Sucursal del de Vizcaya: Director, Ricardo Badenes.

Veterinario interino, D. Ramón Pérez.

Posadas: Evaristo Edo, y Eduardo Barberá.

Comercios de tejidos: Jesús Badenes, Eliseo Bellés, Jaime Esteller, Carlos Monfort, Lázaro Monfort, y Manuel Safont.

Comestibles: Josefa Barberá, Manuel Beltrán, Federico Fabregat, Vicente Foyes, Arsenio Monfort, José Monfort, Rosario Monfort, Rodrigo Monfort, Vicente Peris, Juan José Rovira, y José Salvador.

Carnicerías: Juan Bertrán. Francisco Castro y Tomás Gonell.

Chacinerías: Ladislao Centelles, y Luis Barberá.

Cafés: José Colomer, y Ramón Peris.

Bodegones: Gregorio Masip, y Joaquín Monfort.

Mercería y paquetería: Carlos Roig.

Fábrica de harinas, Constantino Escrig.

Fábrica de Turrónes, Ramón Barberá, y Lino Barberá.

Fábrica de Velas, Ramón Barberá.

Fábrica de Ladrillos, Ramón Fabregat.

Fábrica de aserrar madera, Angelino Barberá, María Bertrán, Vda. de Juan Barberá y Aniceto Ternér.

Fábrica de descascarar almendra, Ricardo Colmer, y Manuel Safont.

Panaderías: Francisco Badenes, Vicente Barberá, Manuel Bertrán, Juan Bta. Agut y Vicente Roig.

Molinos de aceite: Francisco Bellés, Rosario Bertrán, Vicente Foyes, Miguel Bellés, José Miralles, y José Miralles.

ALCORA

Capital del antiguo y noble señorío de Alcatén. Villa ubérrima y espléndida. Tiene 4.043 habitantes de hecho y 4.161 de derecho. Reino del arte cerámico regional, un día cuando su célebre fábrica de cerámica que fundó en 1725, el Conde de Aranda, Ministro de Estado que fué de Carlos III, absorbía todos los Mercados de Europa y enriquecía con sus producciones inimitables del barro y la pintura todos los museos del mundo civilizado. Su fama se remonta hacia lo infinito en la creación de tantas maravillas múltiples que pregonan el esfuerzo titán de una raza de artistas y laboriosos hijos del pueblo, que con su talento natural y amor al estudio y al trabajo, lograron producir esas filigranas de piezas



Vda. de Fernando Sanchis

FÁBRICA DE AZULEJOS

ALCORA
(Castellón)

LA PROGRESIVA
(Título Registrado)



Vda. de Salvador Cotanda

FÁBRICA DE AZULEJOS

Especialidad en Rótulos e Imágenes

Exportador núm. 8308

Arzobispo Gasch, 2 — Teléf 10

Dirección Telegr. COTANSIVA

ALCORA (Castellón)

TILESA

Fábrica de Azulejos
y piezas complementarias

Teléfono 16
ALCORA



Especialidad TIPO UNICO

Martinet, 18

Teléfonos: Fábrica, 18
Particular, 72 y 86

ALCORA (España)



Vista panorámica de Alcora

grandes y pequeñas de cerámica antigua, que hoy es guardada con tanta estima, porque no tiene rival ni es posible su reproducción, que enaltece el arte hispano y es una gloria para esta villa.

Las miradas de los inteligentes y enamorados de las bellas artes, se concentra todavía en este pueblo que fué baluarte de la manufactura del barro y emporio de riqueza.

De aquella grandeza creadora artística, hoy apenas si queda nada; tan

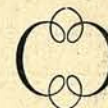
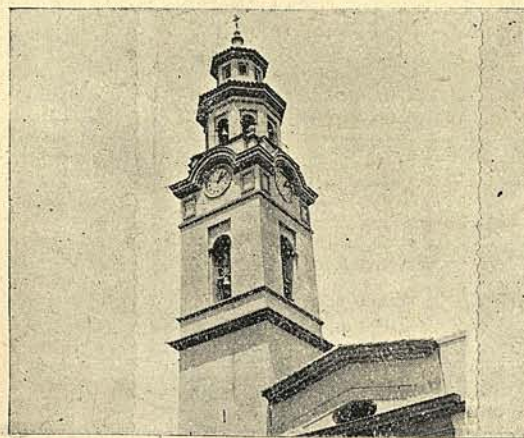

Esbelto y espléndido Campanario que la fé de Alcora y el entusiasmo de sus Autoridades ha sabido levantar

Vda. de Pedro Cervera Alvaro

Harinas y refinería de barnices

MOLINO NUEVO

ALCORA

AZULEJOS

GAYA

Francisco Gaya Ten

Exportador núm. 5887

TELÉFONO 19

ALCORA

(CASTELLÓN)

FÁBRICA DE AZULEJOS

Azulejera Alcorense, S. L.

Antigua Fábrica de A. DIAGO

Molduras, Biselados, Zócalos y Piezas complementarias

Fábrica y Oficinas: Carretera Lucena, s/n

ALCORA (Castellón)

solo al recuerdo del ayer glorioso que pasó. Pero como la constancia siempre vence, hogaño parece reverdecer nuevos laureles de aficionados a la pintura e industrias ceramistas, y noveles ceramistas arremeterán la árdua empresa de seguir la tradición de sus mayores en este amanecer risueño de creación de nuevas fábricas taller de artesanía artística en vías de solución segura y cierta, que dará nuevo renombre a Alcora, de tradición hidalga, como una memorable derivación de su glorioso pasado.



Solemne bendición del nuevo Campanario, por el Excmo. y Rvdmo. Sr. Obispo de la Diócesis

Dista de la Capital 19 kms. con la que se halla muy bien comunicada por varios servicios diarios de autobús, así como con los pueblos limítrofes por cinco ramales de carretera.

Tiene red telefónica. Telégrafo y Estafeta de Correos. Giros telegráficos y postal, hasta 5000 pesetas.

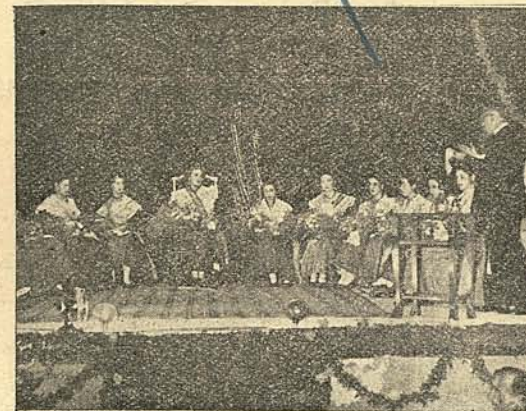

Proclamación de la Reina y Damas de las fiestas

Taller de Maquinaria Auto-Mecánica

Juan Cortés Prades

Especialidad en:
Maquinaria Azulejera
Construcción de Má-
quinas afilar Sierras

García Valiño, 29 — Teléfono 36

ALCORA

Sucesor de
MANUEL GOMEZ GOMEZ y C^{ña}.



FABRICA DE AZULEJOS

Especialidad en colores

FÁBRICA EN ALCORA-Tel. 31

Despacho: Ronda Mijares, 124

Teléfono 2186

CASTELLON DE LA PLANA

Viuda de Agustín Nomdedeu Vié

Fábrica de Azulejos
y piezas similares

EXPORTACION A ULTRAMAR

San Fernando, s. n. - Tel. 30

ALCORA

SERRERIA MECÁNICA
Maximiano Aparici Monferrer
Especialidad en envases para naranja
e industria azulejera.
Severino Ramos, 20 ALCORA

Bar CALITO

García Valiño, 17 — Tel. 45

AUTOS DE ALQUILER

ALCORA

José Cotanda Aquilella
PINTOR CERAMISTA
San Francisco, 37 - Tel. 67 — ALCORA

La población hermosa y pintoresca se asoma bajo la falda de una colina, con un fondo bellissimo de espléndida vegetación. Es Municipio de las aldeas de Araya y la Foya, situadas a 8 y 4 kilómetros respectivamente por carretera. Tiene como monumentos históricos, la Torre Arabe del Reloj, Castillo Arabe de Alcatén, restos del pantano árabe del siglo XI y Ermitorio amurallado de San Cristóbal.

Produce: Algarrobas, vino, naranjas, frutas, cereales y hortalizas.

La principal industria es la azulejería que cuenta con ocho importantes fábricas. Además existen otras varias industrias de cerámica artística, fábrica de cintas y toallas, almazaras de aceite e importantes tiendas de comercio.

Mercados: Todos los miércoles. Ferias: Segundo domingo de Octubre y Pascua de Resurrección.

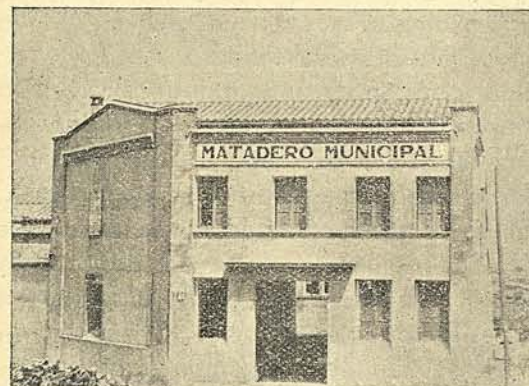

Matadero Municipal

Romerías: «FIESTA DEL ROLLO». Esta típica romería data del siglo XVI y nace como consecuencia de una gran plaga de langosta que afectó a los campos alcorinos dejándolos arrasados. Los infantes subieron a implorar en la cumbre a San Cristóbal la exterminación de tales insectos ortópteros. A los romeros infantiles se les repartió un rollo de pan bendito:

A las ocho sale la procesión de la Iglesia Parroquial. Es romería de infantes. Se celebra una misa y a su término los romeros se comen la «mona». A las doce se organiza el regreso y bajan todos cantando las tradicionales plegarias de romería.

Las autoridades e invitados salen hasta la explanada del Calvario para recibir a los niños y acompañarles hasta el Templo Parroquial donde se les hace entrega del tradicional «rollo».

SAN VICENTE

El segundo domingo después de Pascua se celebra una romería a la ermita de San Vicente y en honor del Santo.

A las nueve sale la procesión de la Iglesia Parroquial, presidida por las autoridades. Hombres de ropillas negras y mujeres de vistosos pañuelos. El sol latino ha vencido a la noche y hacen brotar la vida por doquier. Desfile entre solemne y festivo. Los jóvenes suelen cantar, sin deseo irreverente:

San Vicent el morenet
no té cames y está dret
a les velles els fa carases
y a les jovens el ullet.

Llegan por fin a la rinconada donde se halla el ermitorio puesto bajo la advocación del taumaturgo valenciano. También el pozo lleva su nombre. Nadie le ha conocido exahusto. Dos cipreses—el «jagan y la jaganta»—le dan guardia. Son los más altos del sendero.

Llanura poblada de algarrobos en cuyas charoladas hojas brilla el sol «Augulus ridet» (esta rinconada me sonríe). Percíbese el hilo fresco, flúido y armonioso de una fuentecita de traza rústica. La capilla rebosa de fieles. Impetraciones. El sermón en lengua vernácula para mayor homenaje al Santo, canta los milagros que hizo. En los alrededores el colorista «porrat». Los hombres de las ropillas negras llevan la blusa echada al hombro. Las mujeres juegan con los vistosos pañuelos. El ambiente se hace cálido. Las risas alegres flotan en el espacio. Regocijo popular. Baile de jota. Se extienden blancos manteles y el yantar se hace por grupos familiares y de amigos. Todas las viandas se confunden para servir un interés común.

SAN SALVADOR

El 6 de Agosto, a las ocho de la mañana, sale por la carretera de Lucena y sendero propio, una caravana de romeros, hacia la ermita, de reducidas proporciones, que vive todo el año en silencio, junto a las ruínas de Alcatén, a unos dos kilómetros, de la población.

SANTISIMO CRISTO DEL CALVARIO

Meditación bajo los cipreses. Es una hora malva y dulce. Vuelo solemne de campanas. La imponente manifestación ha salido de la iglesia. Cruz alzada, hileras de fieles y la milagrosa imagen recortada en el espacio. En lo alto las nítidas constelaciones que rayan el cristal límpido

de la noche. Una serpiente de puntos luminosos asciende por la pendiente. Todos los hombres con sus hachas encendidas, producen una visión que admira y espanta, juntamente. En lo alto estallan las carcasas multiforme y multicolores.

Elemento Oficial

Ayuntamiento: Alcalde, D. Pedro Pallarés Chiva. Tenientes de Alcalde, Daniel Latorre y Francisco Ripollés.

Concejales: Alfredo Mallol, José Peña, José Gasch, Federico Escrig, Vicente Grangel, Jaime Nondedeu y Joaquín Mezquita. Secretario, Luis Ten. Oficial 1.º, Fernando Puerto. Oficial 2.º, Guillermo Palomo. Auxiliario, Emilio Chiva.

Juzgado de Paz: Juez propietario, Letancio Moliner, suplente Juan Gómez Sos. Secretario, Luis Ten. Fiscal propietario, Vicente Bellido. Suplente, José Cotanda.

Guardia Civil: Capitán, Sebastián Cartón, Comandante de Puesto: Brigada, Francisco García

Jefe de Falange: Bartolomé Ten.

Delegado Sindical: Manuel Vilar.

Cooperativa Agrícola San José: Presidente Germán Grangel

Banda de Música: Director, D. Manuel Serrano.

Médicos: D. Federico Michavila y D. Luis Esteban.

Farmacéutico: D. Germán Grangrel.

Veterinario: D. Francisco Ripollés.

Practicante: Letancio Moliner.

Comadrona: Titular, Rosario Sancho Nondedeu, no titulares, Julia Gasch y Soledad Amorós

Notario: Marcelo Sánchez.

Cura Ecónomo: Rdo. D. Ignacio Mechó.

Cuadujutores, Rdo. D. Tomás Cáluch y Rdo. D. Víctor Roca Meliá.

Auxilio Social: Delegado Local, Leoncio Beltrán

Escuelas Nacionales: Maestros, D. Juan Sales, D. Francisco Sanchis, D. Samuel, D. Leopoldo García y D. Daniel Durá. Maestras, D.ª María Palacios, D.ª Mercedes Soriano, D.ª Teresa Michavila, D.ª Matilde Andrés y D.ª Carmen.

Colegio de Hermanas de la Consolación: Para señoritas y párvulos.

Colegio de los Hermanos de las Escuelas Cristianas: Para varones, director, Hermano Juan.

Correos: D. José López.

Cine Avenida: Empresario, Vicente Nondedeu.

Club de Fútbol: C. D. A., Campo «dels Viñals».

Sociedad de Cazadores: La Alcorense; Presidente, Custudio Monfort.

Ermitorios: San Cristóbal a 3 km., San Vicente a 1 km. y San Salvador a 4 km.

Castillos: Castillo «Alcatén» estilo árabe.

Línea de Autobusos: Cía. Hispano Fuente En-segures, teniendo entrada por esta villa los de Adzaneta, Useras, Lucena, Cortes de Arenoso, Villahermosa, etc.

Hermandad Sindical de Labradores: Jefe, Germán Grangel. Secretario, L. Granell.

Comercio e Industria

Fábrica de toallas: Hijos de S. Ramos.

Fábrica géneros punto: Hijos de S. Ramos.

Fábrica de cintas: Isidro Reboll

Fábricas de azulejos: La Azulejera Alcorense, Vda. de Nondedeu, Vda. de S. Cotanda, La Paloma, Francisco Gaya

Ten, Succ. Manuel Gómez y Cía., Azulejos Sanchiz, TILESAS.
 Fábrica de Cemento: Rafael Reboll.
 Fábricas de Yeso: Vicente Vives y Antonio Andrés.
 Fábrica de hueco y tejas: Vda. Francisco Nomdedeu.
 Elaboración barros Cerámica: Custodio Monfort.

Francisco Tomás Saborit

CONTRATISTA DE OBRAS

García Valiño, 29 Alcora

Fábrica Tinajas: Vda. de Francisco Nomdedeu, Ramón Nomdedeu y P. Juan Nomdedeu.
 Serrerías Mecánicas: Maximiano Aparici y Juan Bou.
 Molino de harinas: Custodio Monfort, Vda. Pedro Cervera, Bienvenido Safont y Ramón Safont.
 Fábrica Gaseosas: Cristóbal Bachero.
 Talleres Mecánicos: José Zama, y Juan José Cortés.
 Tratantes ganado mular y caballar: Pedro Saborit, y Vicente Bovea.
 Cafés: Agrupación Musical Alcorense, An-

Eliseo Cabrera Cervera

CONTRATISTA DE OBRAS

Martinet, s. n. Alcora

tonio Nomdedeu, y Manuel Andrés «Calito».
 Fondas: Juan Pallarés, y Vicente Nebot,
 Bancos: Banco de Valencia, y Caja Rural Agrícola San José.
 Sastres: José Poch, y Antonio Milián.
 Horchatas y Mantecados: Alfredo Mallol, y Antonio Tormo.
 Tabacos y efectos timbrados: Emilia Martí y María Garcés.

Ultramarinos: Luis Chiveli, Ramona Gasch, Vda. de Bautista Giner, Pascual Nácher, y Vicente Tomás.
 Comestibles: Joaquín Antiquino, Pedro Badenes, Manuel Carnicer, Vicente Edo, Ramón Falcó, Ramón Gallén, Emeterio Gimeno, Encarnación Grangel, José Maneus, Manuel Montoliu, José Nácher, Pedro Nebot, Manuel Ribés, Ramón Sanchis, Manuel Torner, Julia Vié, y Vicenta Gasch
 Carnicerías: Gregorio Bartoll, Emilio Lluesma, Vicente Lluesma Escriche, Vicente Lluesma Escrig, Vicente Lluesma Saborit, Emilio Lluesma, Enrique Salvador, Cristóbal Gasch, y Vicente Carnicer.
 Venta de tejidos: Antonio Badenes, Vicente Feliu, Francisco Peris, y Manuel Saborit.
 Paqueterías: Felisa Bachero, Balbina Badenes, Manuel Cubero, Cristóbal Gasch, Vicente Guillamón, José Nomdedeu, José Pejó, Aurelio Peris, y Arsenio Peris.
 Ropas hechas: Francisco Sancho.
 Droguerías: Rosario Maneus.
 Surtidor gasolina: José Beltrán.
 Carpinteros: Daniel Alberó, Enrique Alberó, Emilio Benages, Marino Masó, y Manuel Benages.
 Construcción de carros: Francisco Chamorro, y Rafael Calvo.
 Panaderías: Fernando Alberó, Manuel Herrando, Pedro Castán, Julio Nomdedeu, Salvador Castán, y Cristóbal Chiveli.
 Guarnicioneros: José M.^a Villalonga, y Bartolomé Pejó.
 Fábrica Lejías: La Alcorense, M. Montoliu.
 Peluquerías Caballeros: Carlos Castán, Pascual Castán, Joaquín Porcar, José Medina, Joaquín Peris, Juan Ribés, y César Benages.
 Peluquerías Señoras: Julia Gasch, Delfina Masó, y Encarna Peña.
 Transportes Mecánicos: Antonio Andrés «Calito», Vicente Vives, Eugenio Martí, José Andrés «Calito», Juan Bou, Pascual Calvo, y Pedro Gallén.

Cooperativa Agrícola de SAN JOSE Y CAJA RURAL DE CREDITO Y AHORROS

OPERACIONES QUE REALIZA:
COOPERATIVA

Compra-Venta de Abonos, Semillas y Piensos.—Recogida de Algarrobas de sus asociados en régimen cooperativo.—
Almazara.

CAJA RURAL

Préstamos e imposiciones de ahorro.

INTERESES QUE ABONA A SUS IMPONENTES

En cuenta corriente a la vista.. 1% anual
 Imposiciones ordinarias de
 ahorro..... 2% »
 Imposiciones a plazo de 12 meses 3% »

Calle San Francisco ALCORA Teléfono núm. 12

Taller de reparación de maquinaria y automóviles. Especialidad en construcción de Timbres para fábricas de Azulejos.

José Zama Aguza y Cñia.

San Francisco, 18 - Teléfono 73
ALCORA

Agrupación Musical

Centro Recreativo

CAFÉ — APERITIVOS

Generalísimo — Teléfono 52
ALCORA

Custodio Monfort Porcar

Limpieza y elaboración de tierras
y preparación de barros para
— CERAMICA —

MOLINO DE REFINADO DE BARNICES
◀ EXPORTACION A PROVINCIAS ▶
MOLINO DE HARINAS

CASA FUNDADA EL AÑO 1772

Teléfono 40 ALCORA

ARGELITA

Lugar de 308 habitantes de hecho y 286 de derecho, del partido judicial de Lucena, en cuanto a lo eclesiástico corresponde a la diócesis de Valencia.

El clima es templado y tiene abundante y ricas aguas, habiéndose aprobado las obras de conducción de agua potable, por un presupuesto de 474.307, pesetas.

A 16 kms. de Lucena y 18 de Onda, estación f. c. más próxima.

Produce, algarrobas, aceite, cereales, uvas y frutas exquísitas.

Fiestas el primer domingo de Octubre, a la Virgen del Rosario y la Santa Cruz.

Elemento Oficial

Ayuntamiento: Alcalde, D. Vicente Marmaneu Traver.

Concejales: Juan Montíns Nebot y Joaquín Soriano Gallén.

Secretario: Int. D. Juvencio Vilanova Cano (Forma Agrupación con Vallat).

C. N. S.: Delegado, Juan Montíns Nebot.

Secretario: El del Ayuntamiento.

Cartería Rural: D. Rodrigo Benedito Vivas.

Escuelas Nacionales: Maestros, D.ª Isabel Uxó Pérez y D. Vicente Badenes.

F.E.T. y de las J.O.N.S. Jefe, Juan Soriano Campos.

Guardia Civil: Comandante de Puesto Cabo, 1.ª D. Antonio Quintero Pérez.

Hermandad: Juan Montíns Nebot.

Secretario: D. Juvencio Vilanova Cano.

Iglesia: Cura, D. Manuel León Contell.

Juzgado de Paz, Juez, D. Rodrigo Vivas.

Secretario: D. Juvencio Vilanova Cano.

Juzgado Comarcal: Lucena del Cid.

Juzgado de 1.ª Instancia: Lucena del Cid.

Contratistas: Hipólito Benages Guillamón.

Fondas: Julián Julián Campos.

Posadas: Julián Julián Campos.

Médico: D. José Crespo Leal, (Agrupado con Toga, Torrechiva y Espadilla).

Comercio e Industria

Comestibles: Julián Julián Campos, Antonio Julián Campos, Manuel Marte Mormeneu y Felicidad Soriano Campos.

Carnicerías: Manuela Ibáñez Herrando,

Agustín Soriano Gallén, Felicidad Soriano Campos.

Vaquerías: Vicenta Chiva, Isidro Bartoll.

Café: Manuel Morte Mormeneu.

AYODAR

Lugar de 709 habitantes de hecho y 695 de derecho con un término municipal de 26 kms. cuadrados, entre los de Espadilla, Fanzara, Sueras, Villamalur, Torralba y Fuentes de Ayódar. Del partido judicial de Lucena en lo eclesiástico pertenece a la diócesis de Valencia.

Dista 40 kms. de la cabeza de partido y 35 de Castellón. La estación f. c. más próxima es la de Onda, a 15 kms. A unos 12 kms. del pueblo existen dos manantiales de agua-minero-medicinales.

Produce, vinos, aceites, trigo, algarroba, corcho, pastos y muy buenos higos. Cría ganado de cerda, lanar y cabrío.

Fiestas el día de San Vicente Ferrer y el día de los Reyes Magos.

Elemento Oficial

Ayuntamiento: Alcalde, D. Ismael Albalate Pérez.

Tte. de Alcalde, D. Ezequiel Monzonís

Concejales: D. José Nebot Peiró, D. Benjamín Ballester Gimeno, D. José Macián Monzonís y D. José Gil Pérez.

Secretario: D. Juan Fabra Agut.

Banda de Música: «Santa Celilia», Director D. Joaquín Pérez Pérez.

Delegado Sindical: D. Antonio Pérez Monzonís.

Secretario: D. Juan Fabra Agut.

Caja Rural: Presidente, D. Joaquín Balaguer Balaguer.

Secretario: D. Manuel Peris Bayo.

Cooperativa: Presidente: D. Joaquín Balaguer Balaguer y Denominación, «San Sebastián».

Hermandad de Labradores y Ganaderos: Presidente, D. Manuel Pérez Monzonís.

Secretario: D. Juan Fabra Agut.

Correos: Cartería Rural, Administrador, D. José Balaguer Ballester.

Escuelas Nacionales: Unitarias Maestro, D. Juan, Uris Sellen.

Maestra: D.ª Amparo Crespo García.

Párbulos D.ª Carmen Miró Bart.

Jefe de F.E.T. D. Sebastián Balaguer Ballester.

Iglesia de San Vicente Ferrer: Cura, D. José Crespo Lavilla.

Juzgado de Paz: Juez, D. Sebastián Balaguer Ballester.

Secretario: D. Juan Fabra Agut.

Médico: D. Jesús Vidal Chinibrea.

Practicante: D. Filimón Armurria Gorriz.

Comercio e Industria

Café: José Albalate Balaguer, y Daniel Solsona Morte.

Tratante en Caballerías: Ramón Balaguer Bou.

Almazaras: Grupo Sindical de Colonización n.º 266, Ricardo Escriche Navarro, José Peña Ballester y Joaquín Pérez Ballester.

Comestibles: Daniel Solsona Morte, Dolo-

res Albalat Balaguer, Joaquín Pérez Monzonís y Salvador Baselga Esperanza.

Fábrica de aserrar maderas: Dolores Albalate Balaguer.

Molino harinero: Dolores Albalate Balaguer.

Camión de Transportes: Daniel Solsona Morte.

Fonda: Daniel Solsona Morte.

CASTILLO DE VILLAMALEFA

Villa de 996 habitantes de hecho y 1040 de derecho. Dista 14 kilómetros de la cabeza de partido y 47 de Castellón, que es la estación de ferrocarril más próxima. La baña el río Villahermosa. Carretera de Castellón a Teruel. Altitud, 808 metros.

A 6 kilómetros de la población está el importante caserío de Cedramán, donde se construirá un pantano, que forma parte del triángulo de la regulación del río Mijares.

Fiestas, del 20 al 30 de Septiembre. Feria el 1.º domingo de Mayo.

Produce, almendra, vid y cereales.

Historia: El origen de esta villa se remonta a la época de la dominación árabe en nuestra península; la población se fundó a la sombra del Fuerte castillo que dominaba toda la comarca de la Villamalefa.

La Carta Puebla de esta Villa juntamente con la de Villahermosa ya que constan en el mismo documento fué otorgada en el año 1242 por el destronado Rey Moro de Valencia Zeit-Abu-Zeit, ya convertido al cristianismo y colaborador del Rey D. Jaime, en la Reconquista.

Formó parte de la baronía de Arenós hasta mediados del siglo XV (1692) en cuya época con motivo de la rebelión del infante D. Jaime de Aragón, Señor de dicha baronía, paso ésta a depender de la Corona de Aragón. Diez años más tarde la Corona creaba el Ducado de Villahermosa para el hijo del Rey Moro D. Alfonso y según algunos historiadores en dicho siglo XV esta villa fué la cabeza del Ducado.

Durante la guerra de la Independencia sufrió varias acometidas de las huestes francesas por ser plaza bien fortificada.

También la guerra carlista tuvo por escenario estos lugares, sufriendo diversos asedios de carlistas y liberales.

La fortaleza del castillo según informes recogidos era en estas épocas una magnífica obra defensiva, pues a parte su castillo central coronando el pueblo, se encontraban dos fortines accesorios emplazados a derecha e izquierda del mismo: El de San Gregorio y el de Picayo. El Castillo propiamente dicho constaba de amplias dependencias y habitaciones calabozo, cisterna, plaza de armas, etc.: La primitiva Iglesia Parroquial estaba también emplazada entre las edificaciones del viejo castillo. Actualmente de todo esto solo quedan ruínas y vestigios por haber sido volados a finales del siglo pasado de orden del General Espartero con ob-

jeto de que en lo sucesivo no sirvieran de refugio a nuevas intentonas civiles.

El poblado de Cedramán conserva en bastante buen estado el que fué Palacio del Rey Moro Zeit-Abu-Zeit de magníficas arcadas donde nació uno de sus hijos Vicente Xámenes ya convertido al catolicismo y bautizado con este nombre.

Zeit-Abu-Zeit, concedió a este poblado grandes privilegios como lugar independiente que fué después de la reconquista, pasando a ser más tarde agregado de Castillo. Conserva restos de la cuesta o rocha de la Cadena; es tradición que había una que cerraba el paso con el fin de cobrar el impuesto de portazgo.

En los últimos tiempos se ha llevado a efecto la construcción de una Almazara por el Grupo Sindical de Colonización, núm. 457 y arregladas varias calles con el producto de auto-abastecimiento de pan.

Elemento Oficial

Ayuntamiento: Alcalde, D. Raimundo Gascó Allepuz. Teniente de Alcalde, D. Faustino Gallén Royo.

Concejales: D. Antonio Bayo Silvestre, D. Sebastián Chiva Gallén, D. Celestino Gallén Chiva y Don Antonio Ibáñez Ibáñez.

Secretario, D. Nicanor Bayo Gasque
Oficial, D. Angel Gimeno Bou.
C. N. S., Secretario, D. Antonio Negre Benlliure.

Cartería Rural, D. Antonio Bayo Silvestre y en la Aldea de Cedramán, D. Alfredo Ibáñez Gallén.

Escuelas Nacionales: Maestros, Don Francisco Olcina Negre, D. Luis

Miguel Población y Doña Josefina Marín Carrión.

Ermita. La del Calvario.

F.E.T. y de las J.O.N-S, Jefe local: D. Raimundo Gascó Allepuz.

Hermandad de Labradores: Jefe, D. Angel Gimeno Ibáñez. Secretario, D. Antonio Negre Benlliure.

Iglesia: Cura, D. Francisco Escolano Ferrairó.

Juzgado de Paz: Juez, D. Julio Llach Castillo. Secretario, D. Nicanor Bayo Gasque.

Médico, D. Fernando Salvador.

Practicante, D. Sigifredo Llach.

Comercio e Industria

Ultramarinos: Fco. Bartoll, Faustino Adelantado, Felipe Hos, Julio Llach, Prácedes Montón y Ramiro Llach.

Tejidos, Sigifredo Llach, Vicente Benages y Manuel Gasque.

Paquetería, Mercedes Bayo.

Panadería, Francisco Bartoll,

CORTES DE ARENOSO

Villa de 1.398 habitantes de hecho y 1.431 de derecho, con un término municipal de 78'80 kms.² entre los de Villahermosa, Zucaina, Puebla de Arenoso y Montanejos, y la provincia de Teruel. Pertenece en cuanto a lo clesiástico a la diócesis de Valencia. Tiene varios e importantes caseríos. Altitud, 920 m. El clima es frío. Se habla castellano. La bañan los ríos Teno y Podrido:

Dista 44 kms. de la cabeza de partido 77 de Castellón y 32 de la estación más próxima, que es Rubielo. Servicio diario de autobuses con salida a las 6 de la mañana y llegada a Castellón, a las 9'30 y regreso a la capital, a las 15'30 y llegada al pueblo, a las 19'30.

Elemento Oficial

Ayuntamiento: Alcalde, D. Enrique Catalán Granell.

Alcalde, D. Constantino Peña Gresa.

Concejales: D. Miguel Corella Allepuz,

D. Alejandro Arnau Calvo, D. Ignacio

Fortea Catalán, D. Juan Guillamón Sa-

nahuja y D. Miguel Navarro Silvestre.

Secretario: D. Agustín Clemente Martínez.

Auxiliar: D. Recaredo Catalán Navarro.

C.N.S.: Delegado, Pedro Mor Pradas.

Secretario: D. Elías Catalán Tonda.

Carretera Rural: D. Vicente Tomás Herrando

Escuelas Nacionales: Maestros, D. Jere-

mías Ramón Faet, D. Manuel Algaba

Latorre, D.^a Julia Forner Alemany D.^a Jo-

sefina Muro y D.^a Concepción Tena.

Ermitas: San Blas, San Cristóbal y Santa

Barbara.

F.E.T. y de las J.O.N.S.: Jefe local, Cama-

rada, Pedro Mor Pradas.

Guardia Civil: Comandante de Puesto,
D. José Ramalleira Codorniu.

Hermandad de Labradores: Jefe, D. José
Bagán Bagán.

Secretario: D. Agustín Clemente Martínez.

Iglesias: Una dedicada a Nuestra Señora
de los Angeles y otra en la aldea de
San Vicente, dedicada a San Vicente
Ferrer.

Cura: D. Salvador Colomar Llorca.

Juzgado de Paz: Juez, D. Joaquín Catalán
Montolio.

Secretario: D. Agustín Clemente Martínez.

Médicos: D. Alberto Abella Codoñer y en
la aldea de San Vicente, D. Antonio
Baeza Ripoll.

Veterinario: D. Juan Royo Gámir.

Practicante, D.^a Hermógenes Solsona Gil.

Comadrona: D.^a María Estévez Estévez.

Comercio e Industria

Posada: Hijo de Casto Catalán Gresa.

Posada: Pedro Mor Pradas.

Cafés: Elías Catalán Tonda y Ernesto Ca-

talán Tonda. En la aldea de San Vicente

Esuperancia Catalán Gresa.

Peñidos: Enrique Catalán Granell y Andrés

Catalán Zarzoso.

Ultramarinos: Joaquín Catalán Rul.

Abacerías: Joaquín Ibáñez Guillamón y
Ascensión Rul Catalán. En la aldea de
San Vicente, Vicente Bagán Bagán.

Molinos de piensos: Reinaldo Nebot Mor,

Joaquín Catalán Nebot, José Sanahuja

Iserte y José Nebot Iserte, (estos dos

últimos en la aldea de San Vicente.

Sastre: Víctor Catalán Tonda.

COSTUR

Lugar con 742 habitantes de hecho y 754 de derecho, con un término municipal de 22'05 kms. cuadrados, entre los de Useras, Villafamés, Alcora y Figueras. Altitud, 410 metros.

Dista 12 kms. de Lucena y 29 de Castellón, que es la estación más próxima de f. c. Servicio diario de autobuses.

Produce, aceite, trigo, algarrobas, higos y patatas.

Fiestas el 29 Abril a San José, su Patrono, el 15 y 16 de Agosto, a la Asunción de la Virgen y al Santísimo Cristo del Calvario.

Elemento Oficial

Ayuntamiento: Alcalde, D. Alfredo Tomás
Nebot, y Tte. de Alcalde, D. Joaquín Vi-
lar Paliarés.

Concejales: Manuel Vilar, Vicente Vilar,
Manuel Gozalbo, Domingo Vilar y Al-
fredo Gozalbo.

Secretario, D. José Monserrat.

Juez, D. Manuel Ibáñez.

Jefe local FET. y de las JONS., Cam. Juan
Rodríguez.

Hermandad de Labradores: Jefe, Vicente
Vilar, y Secretario, Juan Rodríguez.

Iglesia: Cura párroco, Rdo. D. Francisco
Pons.

Maestros: D. Ramón Rubert, y D.^a Rosario
Seguer.

Médico, D. Pedro Burrios.

Practicante, Juan Rodríguez.

Comercio e Industria

Aceites: José García, Laurentino Martí, Pe-
dro Ribes, Manuel Gozalbo, Hipólito
Herrero, Francisco Pallarés, María Sa-
nahuja.

Cafés, Román Centelles, y Vda. de García.

Carnicerías: Manuel Gozalbo, y M. Ribes
Comestibles: Laurentino Martí, María Gar-
cía, y Ramón Centelles.

Frutos: Exp. Laurentino Martí.

Posada: Tristán Vilar.

CHODOS

Villa de 791 habitantes de hecho y 799 de derecho. Con un término municipal de 43'93 km.² entre los de Adzaneta, Useras, Lucena y Vistabella, con buen número de masías y caseríos anexos. Situada en las estribaciones SE. de Peñagolosa, en terreno montuoso surcados de profundos barrancos, a una altitud de 1.150 metros. Pertenece al partido judicial y Arciprestazgo de Lucena, de la que dista 24 km. y 65 de Castellón, que es la estación f. c. más próxima. La baña el río Lucena.

Fué fundada por los árabes y al conquistarlo el Rey D. Jaime, pasó a ser feudo de los Condes de Aranda.

Produce, cereales y patatas.

Fiestas, el segundo lunes de Septiembre.

Romerías, a San Juan de Peñagolosa, el siguiente día de la Trinidad.

Elemento Oficial

Ayuntamiento: Alcalde, D. Recaredo Navarro, Tte. de Alcalde, D. Antonio Galindo.

Concejales: D. Bautista Aparici, D. Juan Montoliu, D. José Seguer, y D. Pablo Porcar.

Secretario-Interventor: D. Pedro Navarro. C. N. S.: Delegado, Cam. Bautista Aparici. Cartería rural, D. Juan Palanques.

Escuelas Nacionales: D. Antonio Tornero, y D.º Rosario Bonig.

Ermidas, de San Cristóbal.

FET. y de las JONS: Jefe local, Cam. José M.º Navarro.

Hermanidad de Labradores: Jefe, José Aparici, y Secretario, Juan Navarro.

Iglesia: Cura, Vicente Gómez.

Instituto Nacional Previsión, Cam. Juan Navarro.

Médico, D. Víctor Diosdado.

Veterinario, D. José V. Galindo.

Comercio e Industria

Cafés: Juan García, y Bienvenido Porcar. Carnicerías: Salvador Aparici, y Juan Seguer.

Carpinterías: Juan García, Sebastián Gas, y José Salvador.

Comestibles: Bautista Aparici, Juan García, y Juan Seguer.

Ganado, Ctes. José Arnau, José Gonell, y Valeriano Gonell.

Harinas: Modesto Navarro.

Paqueterías: Francisco Gonell, y Luisa Gonell.

Sastrería: Matías Sanahuja.

Tejidos: Juan R. Gonell, y Luisa Gonell.

ESPADILLA

Lugar de 272 habitantes de hecho y 285 de derecho. Con un término de 12'04 km². lindante con los de Toga, Vallat, Fansara, Ayódar y Fuentes de Ayódar. Bañada por el río Mijares. Pertenece en todo a Lucena, de la que dista 12 kms. Diócesis de Valencia. A 38 kms. de Castellón y a 16 kilómetros de Onda, que es la estación de ferrocarril más próxima.

Produce, algarrobos y olivos. Fiestas en el mes de Agosto.

Elemento Oficial

Alcalde, D. Pascual Bayo.

Secretario, D. José Puertas.

Juez, D. Manuel Gabaldá.

Escuelas Nacionales: D.º María Mercedes

Campos, y D. Ricardo Llobregat.

Cartería rural, Ernesto Ibáñez.

Párroco, D. Luis Alcón.

Médico, D. José Crespo.

Comercio e Industria

Aceites: José Bayo.

Cafés: Félix Cons, y Andrés Morte.

Carnicería: José Benlloch.

Harinas: Manuel Gabaldá.

Panaderías: J. Bayo, Félix Cons, y J. Gómez

Veterinario, D. Manuel Fernández.

FANZARA

Villa de 772 habitantes de hecho y 781 de derecho, con un término de 34'86 km², entre los de Argelita, Lucena, Alcora, Ribesalbes, Onda, Sueras, Ayódar, Espadilla y Vallat. Se halla situada en la margen izquierda del río Mijares. Es clima templado.

Dista de la cabeza de partido 20 Kms., 30 de la Capital y 22 de Villarreal que es la estación de ferrocarril más próxima.

En su término existen yacimientos de yeso, exquisitos bituminosos y aguas minero-medicinales.

Su origen es árabe, perteneciendo después de la Reconquista, al Duque de Medinaceli.

Produce algarrobos, olivos, naranjos y vid.

Fiestas. El segundo domingo de Octubre, al Santo Sepulcro.

Romerías. Al Santísimo Salvador de Onda, el primer viernes de Abril.

Elemento Oficial

Alcalde, D. Vicente Ibáñez.

Secretario, D. Lamberto P. Pavía.

Juez, D. Bernardo Monfort.

Escuelas Nacionales: D. José Ferrando,

D.º Dolores Vilar, y D.º Eugenia Pérez

Cartería rural, Daniel Gas.

Párroco, D. Vicente Blasco.

FET. y de las JONS., Cam. Vicente Ibáñez

Comercio e Industria

Abonos, Ramón Centelles.

Aceites, Manuel Edo, Primitivo Edo, Vicente Edo, Vicente Ibáñez, Joaquín Monfort, Juan Monfort, Vicente Monfort, Domingo Salisa, Cristóbal Durá, y Dolores Monsó.

Algarrobos, Joaquín Durá, y Blas Salisa.

Alpargaterías, Joaquín Arnau, Ramón Centelles, y Pablo Natividad.

Cafe, Casimiro Lay.

Canteras de arena, Vicente Furió, y José Gil, de Yeso, Monfort y Sobrinos.

Carnicerías, Ramón Paús, y Pedro Vivas.

Comestibles, Ramón Centelles, y Pablo Natividad.

Farmacia, Manuel Gascó.

Harinas, Carmen Centelles, y V. Serrano.

Médico, D. Antonio Pertusa.

Panaderías, Pedro Monfort, y María Nebot.

Paqueterías, Ramón Centelles, y Pablo Natividad.

Posada, Francisco Furió.

Practicante, Ismael Lledó.

Sastrerías, Moisés Delgado, Agustina Vicente.

FIGUEROLES

Pueblo de 516 habitantes de hecho y 561 de derecho. Situado en terreno montañoso a la izquierda del río Lucena. Dista 6 kms. de la cabeza de partido y 27 de Castellón que es la estación de ferrocarril más próxima. Centro Telefónico y Cartería Rural. A 400 metros de altura, el clima es benigno.

Produce, algarrobas y olivos.

Elemento Oficial

Ayuntamiento: Alcalde, D. Benjamín Cano, Tre. Alcalde, D. Manuel Badenes.
Concejales: D. Antonio Fornas, D. Juan A. Bartoll, D. José Porcar, D. Pedro Herrando, y D. Enrique Gil.
Secretario, D. Cristóbal Bellés.
C. N. S.: Delegado, D. Manuel Seguer, y Secretario, D. Eduardo Pruñonosa.
Cooperativa Agrícola de «San Mateo»: Presidente, D. Joaquín Porcar, y Secretario, D. Luis Nicolás.

Cartería rural, D. Benjamín Nebot.
Escuelas Nacionales, D. Manuel García, y D.ª Antonia Nicolás.
FET. y de las JONS.: Jefe local, D. Fructuoso Cano.
Hermandad de Labradores: Jefe, 'Enrique Gil, y Secretario, Eduardo Pruñonosa.
Iglesias: Cura, D. Francisco Paús.
Médico, D. Pedro Barrios.
Veterinario, D. Francisco Ripollés,

Comercio e Industria

Yeso, Carmen Gil.
Comestibles, Fructuoso Cano, Alfredo Bernad, y Antonio Villagrasa.
Venta de carnes, Antonio Aicart, José Fortanet, y Miguel Llansola.
Frutas por mayor, Benjamín Garcés, y Avelino Gil.

Panadero, Delfín Ros.
Compra venta de oves, Ismael Cabedo, y José Tomás.
Almazaras de aceite: Cooperativa Agrícola San Mateo, Francisco Sala, José María Herrando, David Porcar, Juan A. Bartoll, Vicente Garcés, y Avelino Gil.

FUENTES DE AYODAR

Lugar con 225 habitantes de hecho y 255 de derecho. Con un término de 7'5 km². Dista 28 kms. de Lucena y 40 de la Capital. La estación de ferrocarril más próxima es Caudiel y Onda, a 20 kms. Produce, algarrobas, olivos y frutas. Aguas minero-medicinales, iferruginosas.

Elemento Oficial

Alcalde, D. Aurelio Puerto.
Secretario, D. Juan Fabra.
Escuelas Nacionales, D. Antonio Pons, y D.ª Pilar Ramos.

Cartería rural, Olegario Puerto.
Párroco, D. José Crespo.
Jefe local FET. y de las JONS.: Cam. Aurelio Puerto.

Comercio e Industria

Aceites, Alfredo Capilla y Victoriano Gil.
Alpargatas, Olegario Puerto y Lucía Tamborero.
Serrería, Alfredo Capilla.
Comestibles, Olegario Puerto y Lucía Tamborero.

Harinas, Aurelio Capilla y R. Tamborero.
Madera, Celestino Pastor.
Médico, D. Jesús Vidal.
Practicante, Julio Fabregat.
Vinos, Francisco Adelantado, Fermín Gil, y Francisca Gil

LUDIENTE

Villa de 840 habitantes de hecho y 887 de derecho. Con un término de 34'03 km.² entre los de Zucaina, Castillo, Lucena, Torrechiva, Toga, Argelita, El Toro y Cirat. Está situado en una hondonada, rodeada de cerros, a la derecha del río Villahermosa. Altitud, 448 metros. Clima benigno. Bellísimos paisajes y muchas fuentes naturales, estando llamado a ser estación veraniega, el día que exista buena comunicación. Ultimamente se ha construído un puente local, sobre el río Villahermosa. Estando en construcción en los momentos actuales, la carretera que ha de comunicar al pueblo, por el S. por Onda, y otras de menos importancia.

Dista 16 km. de Lucena, 44 de la capital y 25 de Onda, que es la estación f. c. más próxima.

Produce, cereales y ganadería. Feria y fiestas, el 29 de Abril y 12 de Octubre.

Elemento Oficial

Ayuntamiento: Alcalde, D. Manuel Sanz, y Tte. Alcalde, D. Elías Ibáñez.
Concejales: D. Emiliano Royo, D. Emilio Sanz, D. José Negre, D. Angel Miguel Ibáñez, y Vicente Gargallo.
Secretario-Interventor, D. Rafael Blanes.
C.N.S.: Delegado, D. Emiliano Royo.
Secretario: D. Vicente Peris.
Cooperativas: Cooperativa Agrícola de San Pedro, Presidente, D. Emilio Sanz.

Secretario: D. Vicente Peris.
Cartería Rural: D. Benjamín Badenas.
Escuelas Nacionales: Niñas, Maestra Doña M.ª del Pilar Pérez, Niños, Maestro. D. Vicente Peris. Escuela mixta de Gímba, Maestro, D.ª Carmen Godes, Escuela mixta de Reduela, Maestra, D.ª Pilar Calvo, Escuela mixta de Los Mores, Maestra, D.ª M.ª Josefa Llorca.

Ermitas: Ermita de la Virgen del Pilar, Patrona de la localidad.
 F.E.T. y de las J.O.N.S.: Jefe Local, José Zafón.
 Hermandad de Labradores: Jefe, D. Emiliano Royo.
 Secretario: D. Vicente Peris.
 Iglesias: Cura, Rdo. D. Francisco Escolano.

Juzgado de Paz: Juez, D. José Bou.
 Secretario: D. Rafael Blanes.
 Juzgado de 1.º Instancia: Radica en Lucena del Cid.
 Recaudador de Contribuciones: D. Juan Luis Bedía.
 Médico titular: D. Salvador Chaume.
 Veterinario: D. Indalecio Gustavo Alonso.

Comercio e Industria

Comestibles: Francisco Balcells, Vicente Chiva Granel, Fernando García, Francisco Herrero, Enrique Ibáñez.
 Carnicerías: José Ibáñez, Antonio Catalán.
 Tejidos: Consuelo Sanz y Carmen Zafón.
 Quincalla: Pilar Salla Andreu.

Panadería: Ramón Tomás Andreu.
 Almazaras de aceite: Francisco Chiva, Vicente Chiva, José García.
 Molinos harina: Eloy Tomás.
 Central Eléctrica: «El Juguete», de Eloy Tomás, «La Lucense», Sdad. de Giraba

RIBESALBES

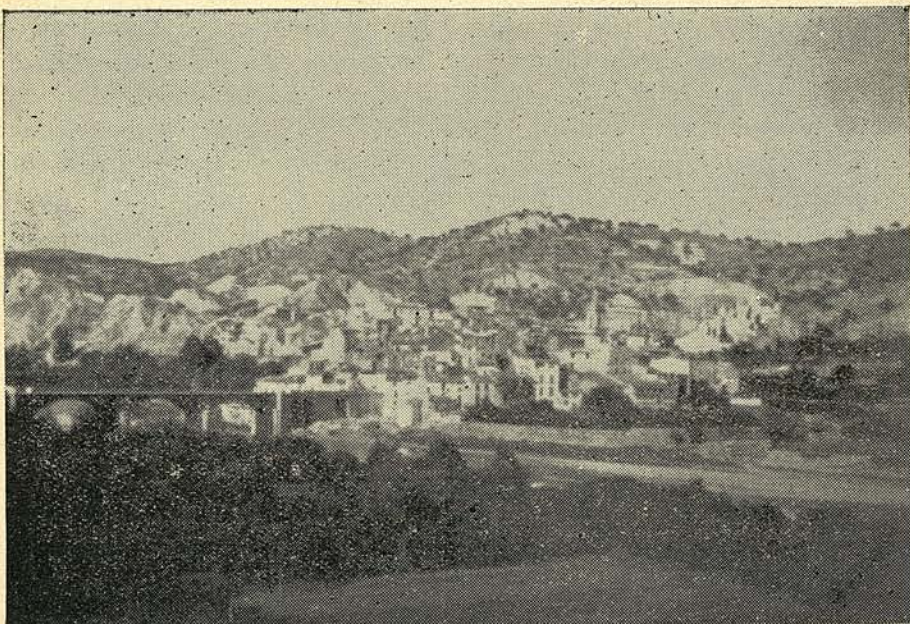

Vista panorámica de Ribesalbes

Pintoresca población la de las blancas riberas con una extensión de 8'44 kms. cuadrados, entre los términos de Fanzara y Onda. Cuenta con 1.238 habitantes de hecho y 1.272 de derecho. Se halla situada a una altitud de 127 m. en la margen izquierda del río Mijares.

Pese a lo accidentado de sus calles, las casas son de buena construcción y la población, en general, se encuentra en plena era de reconstrucción y reforma. Últimamente las calles de San Roque, de las Escuelas y San Cristóbal, y muchas otras, han sido objeto de adoquinado, base de hormigón, aceras y bordillos. Se ha reformado la casa-vivienda de Maestras Nacionales, la Casa Ayuntamiento, etc. Próximo a inaugurarse el

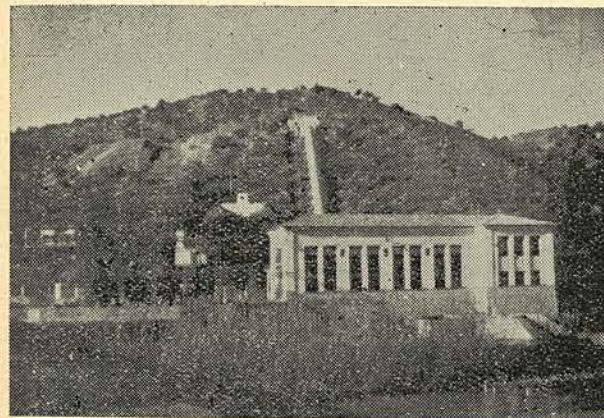

Fábrica de Electricidad de Ribesalbes

(Foto Figás)

teléfono público, de la Compañía Telefónica Nacional de España así como distribución de aguas y alcantarillado. Construcción de nueva casa Consistorial y ensanche de la Avda. de José Antonio.

Descolla esta población, en su vigor industrial, por la cerámica, de firme trazado y purísimos reflejos. Contando también con fábricas de lozas y azulejos.

Dista 7 kms. de la estación más próxima de f. c., que es Onda, 18 kms. de Lucena y 27 de la capital servicio diario de autobuses, con salida a las 7 horas y regreso a las 19'30 por Onda.

Elemento Oficial

Ayuntamiento: Alcalde, Julio Bonet Vilar.
 Tte. de Alcalde, D. Vicente Colomer Bachero.

Concejales: D. Federico Oset Nebot, Don Fermín Sánchez Masó, D. José Bachero Benedito, D. Francisco Moliner Tarazo-

FABRICA DE AZULEJOS
BLANCO Y COLOR

José Pastor y C^{ña}.

S. L.



Comandante Trigueros, 36

RIBESALBES

CERAMICA
ARZO

S. L.

FÁBRICA DE AZULEJOS
Y CERÁMICA ARTÍSTICA



Comandante Triguero, 10

RIBESALBES



CAIRO



Fábrica en RIBESALBES: Cte. Trigueros, 37

OFICINAS EN ONDA

San Bernardo Mártir, 5 --- Teléfono 53

Manuel Albalat Balaguer

FÁBRICA DE LOZA

Calvo Sotelo, s. n. Ribesalbes

Fábrica de Cerámica Artística

José FIGAS Olucha

Vajillas doradas - Objetos para regalo - Juguets
en miniatura - Encargos especiales



San Jaime, 2 — RIBESALBES

Francisco Albalat Arzo

FÁBRICA DE LOZA

Plaza de la Iglesia, 10 — Ribesalbes

na, Don. Juan Bautista Pastor Balaguer.
Secretario: D. Cirilo Sanfeliu Santolaria.
C.N.S: Delegado Local: José Bachero Benedito.

Secretario: D. Federico Colomer Bachero.
Vocales: D. Antonio Bonet Mallén, D. Francisco Solsona Vicent.

Cooperativa Agrícola de San Cristóbal:
Presidente: D. Francisco Arzo Tena.

Correos: Cartería Rural, giros hasta 250 pesetas.

Escuelas Nacionales: Maestros, D. Daniel Colomer Bachero, D. José Pelegrín Serrano, D.^a Josefa Gozalbo Blasco, Doña María Teresa Orenga Muñoz, Doña

María Concepción Brea Nebot.
F.E.T. y de las J.O.N.S: Jefe Local, D. Julio Bonet Vilar.

Guardia Civil: Jefe, del Destacamento, D. Vicente Roig Beltrán.

Hermanidad de Labradores: Jefe, D. Baltasar Santolaria Báguena.

Secretario: D. Vicente Colomer Bachero.
Cura: D. Vicente Blasco Bonet.

Juez de Paz: D. Francisco Arzo Ten.

Secretario: D. Cirilo Sanfeliu Santolaria.
Banda de música: Director, D. José Bordonau Forés.

Médico: D. Domingo Reverter Vicioso.
Practicante: D. Remigio Honrubia Valiente.



Exposición de Cerámica
Artística por la fabrica
J. Figás de Ribesalbes

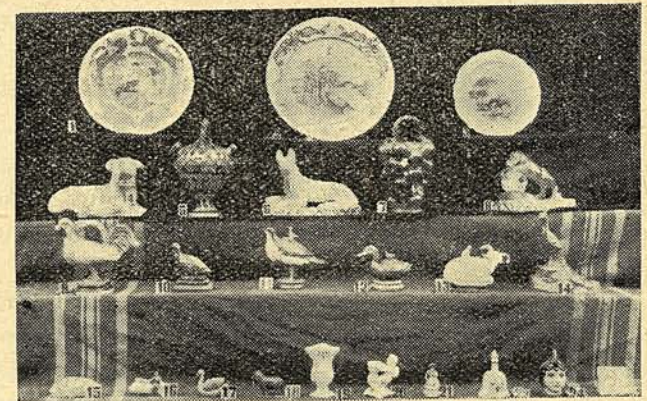

Comercio e Industria

Fábrica de Loza y objetos Sanitarios

«San Cristóbal»

Francisco Arzo Balaguer y C.^a S. L.
San Cristóbal, 16 — Ribesalbes

ULTRAMARINOS Francisco Tarazona

PENSIÓN

de nueva planta, con mobiliario nuevo, y agua corriente
Parada de Autobuses — Ribesalbes

José Albalat Balaguer

FÁBRICA DE LOZA

Plaza de la Iglesia, 13 — Ribesalbes

Joaquín Sanfeliu

Fábrica de Loza y Material Sanitario

Plaza de la Iglesia, 4 — Ribesalbes

Cine Rialto: Fernando Gallego Romero.
Posada: Francisco Tarazona Bonet.
Cafés: A. Bonet Albalat, y J. Oset Albalat.
Comestibles: Francisco Arzo, José Arzo,
E. Arzo, Rosalía Vicent y Dolores Ten.

Fábricas de Loza: Joaquín Sanfeliu, José Oset, Francisco Arzo, Manuel Albalat, Francisco Albalat y José Albalat.
Cerámica: José Figás Olucha, Cerámica Arzo, S. L.

SUERAS

Lugar de 919 habitantes de hecho y 938 de derecho, con un término de 22'06 km², entre los de Fanzara, Ayódar, Onda, Tales, Alcudia de Veo y Villamalur. La baña el río Seco.

Cartería rural, giros hasta 500 pesetas. Centro telefónico. Carretera a Onda, a 8 kms. que es la estación de ferrocarril más próxima. Dista 24 kms. de la cabeza de partido y 30 de Castellón. Servicio diario de autobuses, en la línea de Fuentes de Ayódar a Castellón que pasa por Sueras, a las 7 dirección a Castellón y regresa con salida de la Capital, a las 18, pasando por ésta a las 10, con dirección a Fuentes de Ayódar.

En tiempos de la dominación árabe, existían en su término cuatro grupos de viviendas al amparo y defensa de un castillo, cuyos cimientos todavía se observan, en lo alto de una colina, conocida por Sueras Altas. Jaime I otorgó carta puebla, en 1.260, más tarde fueron señores de la Villa, los Duques de Medinaceli.

Al unísono de los demás pueblos de la provincia, en cuanto al florecimiento se refiere, ultimamente se ha conseguido la instalación de la Central Telefónica, con abonados. Construcción de un tramo de carretera del puerto de Burriana a Caudiel y la completa reconstrucción y restauración de la Iglesia Parroquial, que ha resultado una maravilla.

Elemento Oficial

Ayuntamiento: Alcalde, D. Blas Calatayud Moliner.
Tte. de Alcalde: D. José Vicente Serrano Barceló.
Concejales: D. Miguel Aparicio Barres, D. Pascual Serrano Barceló, D. Delfín Calatayud Navarro, D. Joaquín Estall Montoliu y D. Blas Moliner Calatayud.
Secretario: D. Augusto Gauchía Traver.
Caja Rural: La de San Blas.

Cooperativa: La de San Blas, Presidente: D. Vicente Pallarés Navarro.
Secretario: D. José Navarro Jover.
Cartería: D. Vicente Arrandis Calatayud.
Escuelas Nacionales de niños: Maestro, D. José Usó Cheza, de niñas, maestra, D.^a Nieves Torres Dellá; de párvulos, D.^a Emilia Escobar Gimeno.
Ermita: La del Santísimo Cristo de la Clemencia en el Calvario.

F.E.T. y de las J.O.N.S., Jefe Local, D. Blas Calatayud Moliner.
Hermandad de Labradores: Jefe, D. Hilario Montoliu Piquer.
Secretario: D. José Navarro Jover.
Juzgado de Paz: Juez, D. Pascual Sorita Estall.

Secretario: D. Augusto Gauchía Traver.
Iglesias: La Parroquia dedicada a la Asunción de Nuestra Señora: Cura, D. Joaquín Amorós Garcés.
Centros recreativos: Salón Parroquial.
Médico: D. Francisco Llopis Mingarro.
Practicante. D. Amadeo García Gimeno.

Comercio e Industria

Especuladores frutos: Simeón Calatayud, Salvador Martí y Pascual Moliner.
Transportes: Juan José Alonso.
Comestibles: Pascual García, Miguel Macián, Salvador Martí, Vda. de Miguel Poles.
Carnicerías: Vicente Colomer, José Montoliu, Hilario Montoliu.
Cafés: Café Español, Vda. de Eugenio Macián.
Tabernas: José Ventura.
Bastero y esponjamiento borras, Remigio Marín.
Cantera yeso: Vicente Serrano.

Panaderos: Vicente Aparicio y Salvador Martí.
Carpinteros: Elías Cervelló.
Herreros: Francisco Izquierdo y E. Poles.
Peluqueros: J. Gimeno y Feliciano Lengua.
Molino harina: Miguel Castillo, y Agustín Molina.
Almazaras aceite: Vicente Centelles, Ernesto Macián, Francisco Martí, Pascual Montoliu, Vicente Montoliu, Julio Navarro Gloria Alonso, Máximo Moliner, Joaquín Montoliu, Hros. de José Pallarés, Porcar Almor y C.^a S. L. y Emilio Porcar.

TOGA

Lugar de 330 habitantes de hecho y 349 de derecho, con un término municipal de 13'67 kms.² de extensión, entre los de Ludiente, Argelita, Espadilla y Torrechiva. Pertenece en todo a Lucena, excepto en lo eclesiástico, que corresponde a la Diócesis de Valencia. El clima es benigno. Dista 36 kms. de Castellón y 20 de Lucena. La estación de ferrocarril más próxima es Onda a 16 Kms.

Productos: Algarrobas, cereales, vino, pastos y ganado.

Balneario, aguas minero-medicinales de Fuente Caliente. Transparentes, inodoras, incoloras e insípidas. Analizadas, resultan bicarbonatadas, ferruginosas, con ácido carbónico, oxígeno y azoe. Muy recomendadas para afecciones del estómago e intestinos. Tienen aplicación interna y externa.

La fundación de este pueblo se atribuye a los godos, siendo engrandecida por los árabes y después por los cristianos. En tiempos señoriales había sido cabeza de baronía y pertenecía a D.^a María de la Concepción Luna.

TORRECHIVA

Lugar de 322 habitantes de hecho, 431 de derecho, con un término municipal de 11'99 kms. cuadrados de extensión entre los de Ludiente, Toga, Espadilla, Fuentes de Ayódar y Cirat. Pertenece en todo a Lucena, excepto en lo eclesiástico, que corresponde a Valencia. La población es un conjunto interesante y bello, y tiene luz eléctrica, fuente pública de aguas potables y lavaderos. Se goza de buen clima, se habla castellano y dista 40 Kms. de Castellón, 20 de Lucena y 23 de Onda, estación de ferrocarril más próxima.

Produce, Cereales, patatas y algarrobas.

Fiestas, el 17 de Enero, a San Antonio Abad, y mediado Agosto a la Asunción, Nuestra Señora de los Desamparados y San Roque.

Este pueblo fué fundado por los árabes, y en la Edad Media, perteneció al Duque de Torrehermosa.

USERAS

Villa de 2.300 habitantes de hecho y 2.407 de derecho, con un término municipal de 79'48 kms. cuadrados, entre los de Adzaneta, Sierra Engarcerán, Villafamés, Costur y Lucena del Cid. La población está situada en una colina, a 400 metros de altitud, con muy buenos edificios y calles de nueva pavimentación y empedrado, habiéndose llevado a efecto últimamente, la conducción de agua potable a la localidad. Construcción de dos escuelas y el proyecto ya iniciado de la construcción de un Grupo Escolar y un Cuartel para la Guardia Civil. La baña el río Rambla de la Viuda.

Dista 14 kms. de Lucena y 36 de Castellón, que es la estación más próxima al ferrocarril. Diariamente servicio de autobuses a Castellón.

Produce, almendras, algarrobas, aceite, vino, frutos secos, cereales, patatas y ganadería.

El origen de este pueblo se ignora, aunque en el término existe el antiguo poblado de Villavella, que se supone habitaron los árabes.

Después de la Reconquista se le conoce por las Masías de Urrea, de cuya adulteración proviene el actual nombre, y perteneció a la Tenencia de Alcatén.

Fiestas, el 17 de Enero a San Antonio y la Purísima, el 6 de Agosto al Titular Parroquial y el 7 al Santísimo Cristo de la Agonía.

Peregrinación a San Juan de Peñagolosa

Todos los años, desde que fuera iniciada por el Rey D. Jaime y San Vicente Ferrer, celebra esta población una hermosa peregrinación a San Juan de Peñagolosa, el último viernes de Abril, estando de regreso, después de pasar la noche en la Ermita de este nombre, el día siguiente, último sábado del mismo mes.

Se caracteriza esta peregrinación, por la austeridad y exactitud con que se cumple el protocolo.

Una Junta designa, entre voluntarios, los clavarios, que son tres cada año, los que se encargan de hacer colectas en especie para el abastecimiento de todos los componentes de la procesión. Los peregrinos son doce y un guía, los cuales se obtienen, siguiendo riguroso turno por casas del pueblo. Estos son los encargados de llevar el rezo por el camino y en las ermitas en que se hace estación.

La peregrinación la constituyen: Un cura de Useras, el Alcalde, la Junta, los clavarios, los 13 peregrinos y algunos fieles de penitente, que



El peregrino de «Guía»
inicia la Procesión a San
Juan de Peñagolosa

son admitidos previa solicitud. También se incorporan 19 caballerías para la impedimenta.

La salida de Useras, es a las seis de la mañana, para llegar a San Juan de Peñagolosa, después de la puesta del sol. Durante el recorrido se hacen varias estaciones, para las ceremonias de rito y tomar un frugal alimento. Después de pasar la noche en la Ermita, se efectúa el retorno al día siguiente, llegando a Useras con el crepúsculo.

Todos los años se oficia a los Ayuntamientos y Parroquias de Cho-

dos, Vistabella y Lucena, pidiendo permiso para poder pasar por sus términos respectivos y entrar en sus iglesias.

Elemento Oficial

Alcalde: Francisco Tomás; Teniente Alcalde, Juan Martínez y Paciano Bernat
 Concejales: Joaquín Barberán, Miguel Mallol, Ramón Forés, Tiburcio Pardo, José Vicente Cuevas, Alvaro Monferrer y Joaquín García: Auxiliar Salvador Gil
 C. N. S., Delegado, Ramón Forés y Secretario, Juan Rubio.
 Caja Rural: Cooperativa Agrícola de San Felipe Neri
 Colegios: Escuelas Nacionales, cinco en la población y tres en el término municipal
 Cooperativas: Cooperativa Agrícola de San Felipe Neri, Jefe, Enrique Forés Martí y Secretario, Juan Rubio
 Correos: Jefe, Hipólito Aicart. Giros hasta 500 pesetas.
 Escuelas Nacionales, Maestros: D. Manuel Gozalbo, D. Miguel Ortíz, D. José María Santamaría, Maestras: D.ª Pilar García, D.ª Vicenta Altava, D.ª Josefina Herrero, D.ª Severina García, D.ª Vicenta Escrig.
 F.E.T. y las J.O.N.S., Jefe local, Salvador Gil.
 Guardia Civil: Comte. Pto. Juan Mirallés.
 Alguacil, Laureano Andrés. Vigilante, Jaime Allepuz
 Hermandad de Labradores: Jefe, Juan Martínez. Secretario, Juan Rubio
 Iglesias: Párroco, Rdo. D. Santiago Ortells
 Juzgado de Paz: Juez, Eduardo Monferrer, Secretario, Salvador Gil
 Recaudador de contribuciones: Zona de Lucena, Recaudador, José Luis Bedia.
 Sociedades deportivas: Existe una de caza

Telégrafos: Delegado Jefe, Salvador Gil
 Delegado Local del Auxilio Social: Hilario Adrián Pons
 Delegado del Frente de Juventudes: Salvador Gil
 Delegada local de la Sección Femenina: Teresa Nebot
 Médico: D. Rafael Monfort
 Farmacéutico. Vacante
 Practicante, José Joaquín
 Comadrona, Dolores Gallego

Comercio e Industria

Posadas, Vicente Martí y Francisco Andrés
 Ultramarinos, Nicolás García, Guillermo Solsoná, Tiburcio Pardo, Joaquín Royo, Salvador Ribes, Manuel Ribes, Emilián Ribes, Nicolás García, Sara Barrachina y Magdalena Royo.
 Cafés, Juan Pardo, Alfredo Rubio, Francisco Andrés y Nicolás García.
 Tabernas.—Juan Albalate, Dolores Villalba, Vicente Allepuz, Tomás Tomás y Vicente Pruñonosa.
 Ponaderías, Francisco Tomás, Adolfo Tomás, Salvador Valls y Vicente Bernat.
 Carnicerías, Vicente García, Ramón Forés, Nicolás García, Aurelio García, José Vicente y Tomás Tomás.
 Granos y piensos, Paciano Bernat, Juan Porcar, Angel Monfort, Federico Pruñonosa, Enrique Valls y Emilián Ribes.
 Industrias, Unión alpargatera católica; alfarería, Vicente Paricio.

VALLAT

Lugar de 122 habitantes de hecho y 109 de derecho, a 20 km. de la cabeza de partido y 45 de Castellón. La estación f. c. más próxima es Onda a 15 km. La baña el río Mijares. Produce algarrobos, olivos y naranjos.

Elemento Oficial

Alcalde, D. Angel Aparici y Teniente Alcalde, Manuel Agustina	Escuela Nacional Mixta
Concejales: Adolfo Escrig y Emilio Chiva; Secretario: Juvencio Vilanova.	Iglesia: Arcipreste, D. Manuel León
C. N. S.: Delegado, Vicente Ibáñez: Secretario, Angel Aparici.	Juzgado de Paz: Juez, D. Daniel Gallén y Secretario el del Ayuntamiento
Cartería Rural: Angel Aparici.	Médico y Practicante: (Agrupación con Fanzara a 3 km.)
F.E.T. y de las J.O.N.S.: Angel Aparici	Comercio: Matías Campos.

VILLAHERMOSA DEL RIO

Villa de 2.214 habitantes de hecho y 2118 de derecho, a 28 kms. de la cabeza de partido y 60 de Castellón cuya estación de ferrocarril es la más próxima. La bañan los ríos Carbo y Villahermosa. Altitud, 731 metros. Produce, manzanas, patatas, trigo y hortalizas.

Monumentos históricos. Ruínas del Castillo. La Ermita dedicada a San Bartolomé, patrono del pueblo, es del orden corintio, con hermosa cúpula, contaba con siete altares dorados y valiosísimos retablos góticos, pero fué devastada en 1936, salvándose la milagrosa imagen del Santo que solo sale cuando se hacen rogativas y algunas tablas ya mencionadas del siglo XV, que se atesoran en la Arciprestal de la Villa.

Esta Villa fué poblada en 1252 por Zeit-Abu-Zeit, rey moro convertido al cristianismo con el nombre de Vicente, con vecinos de Villamalefa de donde el nombre actual de este pueblo—malefa, en árabe, hermosa—.

Existe un servicio diario de autobús a Castellón.

Fiestas. Del 17 al 20 de Enero a San Antonio y del 24 al 27 de Agosto a San Bartolomé.

Romerías. A San Bartolomé, Patrono de la Villa, el 24 de Agosto. A las ocho de la mañana se congregan todos los vecinos en la Iglesia Arciprestal, donde se organiza la procesión, con la imagen del Santo, hasta las afueras desde donde se sigue en romería por encalabrinado sendero de herradura, hasta llegar al «Pino Cacho» a 8 kms., la cañada y finalmente el Ermitorio. El paisaje es soberbio y grandioso; enormes laderas pobladas de pinos, al fondo el anchuroso Villahermosa, pintorescos alrededores del templo, un barranco por donde se despeñan las aguas, la fuente del «Picayo» que mana agua fresquísima, el césped que recubre el paraje dando una agradable sensación de frescura en la época canicular.

Después de la misa, los romeros acampan agrupados para la comi-

da. Al amparo de esta romería, se montan paradas de carne fresca y puestos de turrone, golosinas etc., a estilo de una pequeña feria.

A las cuatro de la tarde, se organiza nuevamente la procesión, a la que se le incorpora el vecindario hasta la Iglesia.

Elemento Oficial

Alcalde, D. Emilio García.
 Concejales: D. Julio Castellano, D. Joaquín Catalán, D. Félix Gimeno, D. Manuel Catalán, D. Rogelio Fobra, D. Joaquín Bou, y D. Antonio Castillo.
 Secretario, D. Daniel Silvano Montón, Auxiliar, D. Manuel Olaria, y Temporero, D. Delfino Montón.
 Alguacil, José Cervera, y Vigilante, Manuel Calvo.
 C.N.S.: Jefe, Manuel Catalán, y Secretario, Segundo Mor.
 Cooperativa de San Bartolomé: Jefe, don Francisco Gimeno, y Secretario, D. Manuel Olaria.
 Correos, D. Nicolás García.
 Escuelas Nacionales: Maestros, D. Horacio Monferrer, D. Leovigildo Monserrat, D.ª Carmen Robles, D.ª Rafaela Pitarch, de la Masada, D.ª Cermen González;

deVenta Morrones, D.ª Guillermina Vaquero; de Casa Benages, D.ª Carmen Piñana; del Parral, D.ª Rosa Uxó; del Carbó, D.ª Benita Lorenz; de San Bartolomé, D.ª Florentina Traviesa, y de Bibioj, D.ª Amparo de Fuentes.
 Cura, D. Miguel Sáez.
 FET. y de las JONS., Jefe, D. Emilio García.
 Guardia Civil, Cmte. de Puesto, Don Juan Bezares.
 Hermandad de Labradores, Jefe, D. Manuel Catalán.
 Juzgado de Paz, Juez, D. Juan Antón, y Secretario, D. Daniel Silvano Montón.
 Médico, D. Rafael Bandrés.
 Farmacéutico, D. Alberto Moragón.
 Veterinario, D. Ricardo Martínez.
 Comadrona, D.ª Dolores Benet.

Comercio e Industria

Parador, Julia Catalán.
 Comestibles, Joaquín Catalán, Manuel Bou, Francisco Gimeno, Manuel Guillamón, Joaquín Piñón.
 Abacería, Salvador Albelda.
 Vinos, Joaquín Mas.
 Jamones por mayor, José Alcón, y Andrés Piñón.
 Carnes frescas, Nicolás Cervera, Andrés Cervera, y Saturnino Cervera.
 Tejidos, Emilio García, y Benjamín Gimeno.
 Calzados, Irene Martín.
 Bisutería, Pilar García.
 Maderas, Ernesto Archela, y Constantino Bou.

Aves, Manuel Adelantado, y Ramón Guillamón.
 Taberna-Cafe, Manuel Xancó.
 Ropavejero, Juan José Robles.
 Serrería, Constantino Bou.
 Prensa de aceite, Cándido Solsona,
 Molinos de harina con agua, Joaquín Badenas, Andrés Chillida, Joaquín Iserte, José Morte, Rufino Ibáñez. Electricidad LUTE.
 Horno de pan, Joaquín Mas, y Rudesindo Peris.
 Carpintero, Segundo Mor.
 Herreros, Virgilio Alcón, Benjamín Gimeno, y Félix Gimeno.
 Cosecheros de trigo, Manuel Catalán, Joa-

quín Catalán, Ramón Adelantado, Antonio Tomás, Vicente Iserte, Manuel Solsona, Ramón Salvador, Francisco Guillamón, y Sebastián Bou.
 Ganaderos, Ramón Salvador, José Bou, José Solsona, Cándido Solsona, Juan

Bellés, Manuel Solsona, y Antonio García Silvestre.
 Cosecheros de manzanas, Jesús Cervera, Ramón Adelantado, Joaquín Catalán, José Ramón Ventura, Antonio Tomás, José Alcón, y Nicolás García.

VISTABELLA DEL MAESTRAZGO

Villa de 1.938 habitantes de hecho y 1.994 de derecho, con una extensión municipal de 151 kms. cuadrados, entre los de Villafranca, Culla, Benafijos, Adzaneta, Chodos y Villahermosa y la provincia de Teruel. A una altitud de 1.500 metros sobre una meseta desde donde se domina toda la provincia hasta el mar. La población es de aspecto pintoresco, con buenos edificios y plazas públicas, alumbrado eléctrico, etc.

En los dos últimos años, por el Ayuntamiento se han efectuado importantes mejoras, tales, como la construcción de dos hermosas fuentes, para recreo de los veraneantes, construcción de aceras y adoquinado de calles, plantación de arbolado para embellecimiento de determinados sitios para paseo, así como muchos frutales en fincas particulares, reconstrucción del Altar Mayor de la Iglesia Parroquial, construcción de cruces del Calvario, arreglo y ampliación del Cementerio.

Excelente estación veraniega. A 8 kms. se encuentra el Ermitorio de San Juan de Peñagolosa, con inmejorables aguas y un hermoso paisaje, por hallarse situado entre un espeso bosque con praderas. También cuenta con buenos alojamientos para veraneantes, dentro del mismo Ermitorio, administrados por el Sr. Cura Párroco, D. José Escrig.

En su término existe el estanque de «Quiño» de unos 5 kms. de circunferencia. Yacimientos de plomo, calamina y exquitos bituminosos.

El origen de este pueblo es árabe. En 1339 fué residencia del Rey de Aragón. En 1382, el maestre de Montera confirmó Carta Puebla que a raíz de la conquista había dado Guillén de Anglasola. En esta población tuvo su cuartel general durante la guerra de la Independencia, el guerrillero Padre Asencio Nebot, conocido por el «Fraile».

Distancia 38 kms. de la cabeza de partido y 72 de la capital, cuya estación de ferrocarril es la más próxima. Cuenta con servicio diario de Autobús a Castellón.

Produce, cereales, patatas y ganadería.

Fiestas locales en honor del Santo Patrón, San Juan de Peñagolosa,

los días 26 al 31 de Agosto. Romerías: El 29 de Agosto celebra Vistabella romería a San Juan de Peñagolosa, la que concentra a muchos vecinos pueblos comarcanos. En el Ermitorio existe una Cofradía, creada por bula del Papa Inocencio X, en 10 de Julio de 1653, en la que se inscriben casi todos los romeros, siendo tradición que los cofrades no pueden morir de exalación eléctrica.

Elemento Oficial

Alcalde, D. Juan Pons, Tenientes Alcalde, D. Ramón Salvador, y D. Daniel Miravet.	Jefe local de FET. y de las JONS, Juan Pons.
Concejales: D. Germán Vicente, D. José Salvador, D. Gaspar Robres, D. Julián Allepúz, D. Saturnino Moliner, y D. Leoncino Folch.	Comandante de Puesto de la Guardia Civil, D. Bernardo Piquer.
Secretario, D. Cristóbal Pérez, y Auxiliar, Ismael García.	Jefe local de la Hermandad de Labradores, D. Eduardo Safont, y Secretario, don José Porcar.
Cartero, José Vicente Tena. Cuantía de giros hasta 500 ptas.	Iglesia de Ntra. Sra. de la Asunción, Cura párroco, D. José Escrig.
Maestros: D. José M. Albalat, D.ª Elvira C. Martí, D.ª Encarnación Beltrán, doña Eduarda Pons, D.ª Adoración Redondo, y D.ª Elisa Martí.	Juzgado de Paz, Juez, D. Antonio Porcar, y Secretario, D. Ismael García.
Ermita de San Juan de Peñagolosa, Cura, D. José Escrig.	Médico, D. Rodrigo Blanch. Practicante, D. Eugenio Monfort Farmacéutico, D. Emilio Chillida. Veterinario, D. Vicente Galindo.

Comercio e Industria

Tejidos, Laurentino Castillo, Juan Vicente Tena, Manuel Peris, Aurelio Allepúz, y Terencio Safont.	Juan Salvador, Perfecto Arnau, y Alejandro Tena.
Paquetería, Arturo Tena.	Cafés, Antonio Porcar, Arturo Tena, y Ramón García.
Comestibles, José Vicente Tena, Juan Vicente, Eduardo Tena, Juan Pons, Modesto Clerig, y Pablo García.	Carnicerías, Natalio Arnau, Ramón Tena, Juan Gonell, y Raimundo Miralles.
Tabernas, Daniel Miravet, Francisco Tena,	Fonda, Rogelio Clerig, y Posada. Eduardo Edo Orenga.

ZUCAINA

Villa de 1041 habitantes de hecho y 1088 de derecho, con un término municipal de 52'92 km.², entre los de Villahermosa, Castillo de Villamalefa, Ludiente y Cortes de Arenoso. La población se levanta en la falda de un monte, a 814 mt. de altitud, es de calles accidentadas, con buenos edificios, tiene buenas aguas.

Dista 20 km. de la cabeza de partido y 56 de Castellón, cuya estación f. c. es la más próxima. Servicio diario de autobuses con salida a las 7 horas, para la Capital y regreso a las 19.

El origen de este pueblo es árabe y lleva el nombre de la favorita de un gran califa. Después de la Reconquista, ha sufrido mucho en todas las guerras, como población abierta.

Produce, cereales, patatas, legumbres, pastos, leña, madera, ganadería, caza y minas de carbón.

Fiestas y feria, el 1 de Mayo a Santa Ana.

Romería: A unos 4 km. de la villa se alza el ermitorio que los hijos de Zucaina construyeron para que le sirviera de recinto, donde venerarla, a la imagen de Santa Ana, patrona de la villa. La obra se realizó en el mismo lugar donde se le apareciera a una pastorcilla, durante la dominación árabe. El ermitorio es de notables proporciones. Los alrededores muy pintorescos. Una fuente brota abundante y sus ricas aguas se reúnen inmediatamente con las de la Rambla Santa Ana. La imagen que en la actualidad se venera es la auténtica, habiéndose salvado de la devastación marxista, por sustitución que hizo el Sr. Cura, dejando una reproducción que había en la Iglesia del pueblo. Esta romería concentra a muchos devotos de los pueblos limítrofes.

Elemento Oficial

Ayuntamiento: Alcalde, Emilio Vivas.	Ermitas, Santa Ana y Santa Bárbara
Concejales, José Villach, Vicente Pradas, V. Iserte, Francisco Zafont, Joaquín Tena y Manuel Martín. Secretario, Braulio Gil.	F.E.T. y de las J.O.N.S., Jefe, Eliseo Grijalbo.
C. N. S., Delegado, Emilio Vivas.	Hermandad de Labradores, Jefe, Emilio Algilaga. Secretario, Anastasio Márquez
Cartería Local, Cándido Igual. Cuantía giros de 500 ptas.	Iglesia, Párroco, D. Juan Schekns
Escuelas Nacionales, Maestro, D. Anastasio Marqués. Maestras, D.ª Matilde Cheza y Esmeralda Vivas. Vacante la Escuela Unitaria del Caserío Santa Ana.	Instituto Nacional de Previsión, Corresponsal, Anastasio Márquez.
	Juzgado de Paz. Juez, Pío Sanz. Secretario, Braulio Gil.
	Sindicatos, Delegado, Emilio Vivas
	Médico Titular, Eliseo Grijalbo

Comercio e Industria

Cafés, Fermín Bagán y Manuel Montón.	Comestibles, Cándido Jimeno, Urbano Igual, Vda. A. Montón y Joaquín Salés.
Carbón, Rafael Seguer	Ganaderos, Eliseo Grijalbo y Vicente Guillamón
Carnicerías, Jaime Ibáñez y Jaime Iserte	
Fonda, Manuel Montón	

Harinas, Vicente Sales y Emilio Vives.
 Jamones, Avelino Mon.
 Médicos, Antonio Campos, Eliseo Grijalbo
 Panaderías, José Iserte y Joaquín Zafón.
 Posada, Jaime Montón.
 Practicante, Emilio Algilaga.

Vinos, Juan Martín, Salvador Sanz y Emilio Vives.
 Zapatería, Bautista Sanz.
 Carpinterías, Cristóbal Jimeno y Eulogio Salvador.

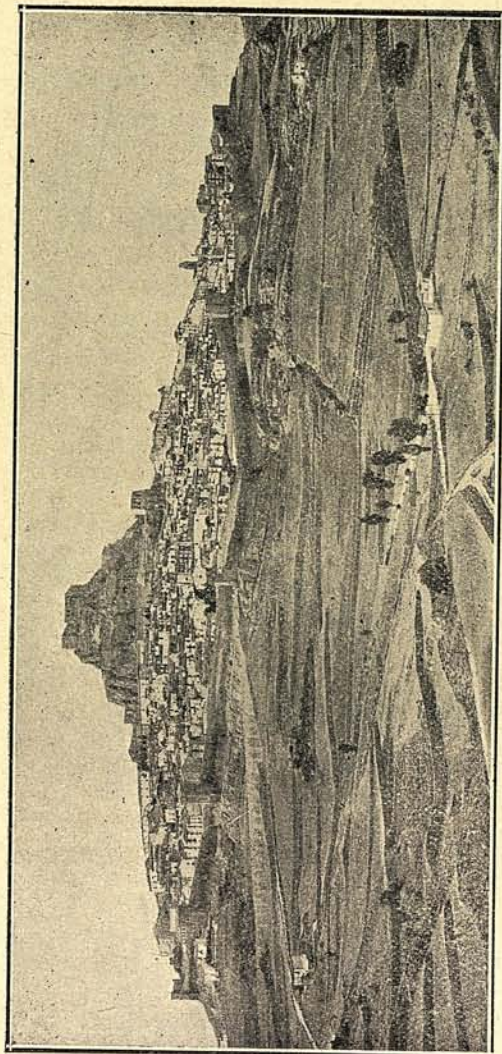

VISTA PANORÁMICA DE MORELLA

Partido Judicial de Morella

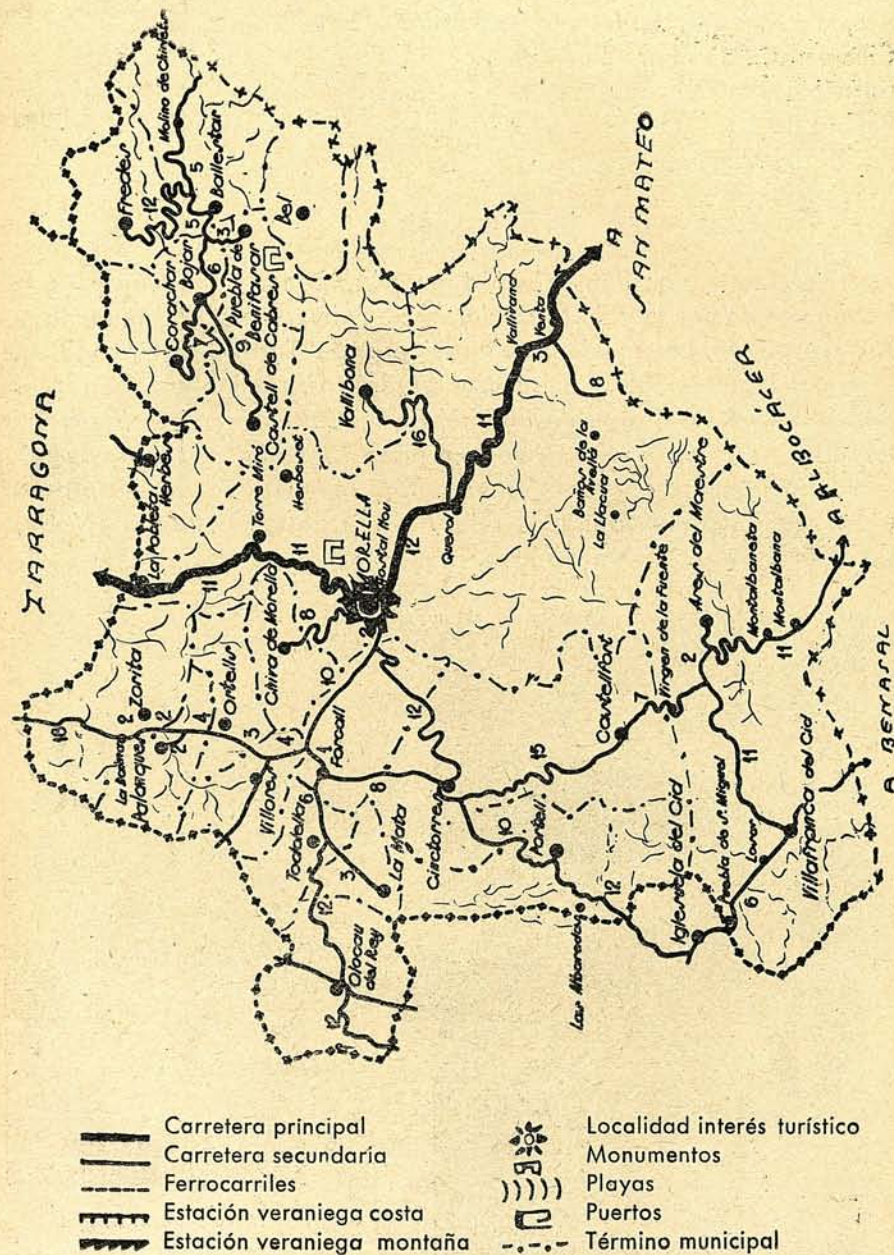

El partido judicial de Morella comprende los siguientes Municipios: Ares del Maestre, Ballestar, Bel, Bojar, Castell de Cabres, Castellfort, Cincorres, Corachar, Chiva de Morella, Forcall, Fredes, La Mata de Morella, Morella, Olocau del Rey, Ortells, Palanques, Portell de Morella, Puebla de Benifasar, Todolella, Vallibona, Villafranca del Cid, Villores y Zorita del Maestrazgo.

MORELLA

Fiel, fuerte y prudente Ciudad murada, con Ayuntamiento de 5.027 habitantes de hecho y 5.216 de derecho. Cabeza de partido judicial y de Arciprestrazgo, perteneciente a la diócesis de Tortosa. Tiene una extensión municipal de 385'04 kilómetros cuadrados, confinando con los términos de Castell de Cabres, Vallibona, Chert, Cati, Ares del Maestre, Castellfort, Cincorres, Forcall, Villores, Chiva, Zorita y la provincia de Teruel.

La población se levanta en la región septentrional de la provincia, en el confín de los antiguos reinos de Aragón, Cataluña y Valencia, sobre un elevado monte a 960 m. sobre el nivel del mar.



Puerta de San Miguel

(Foto Carreres)

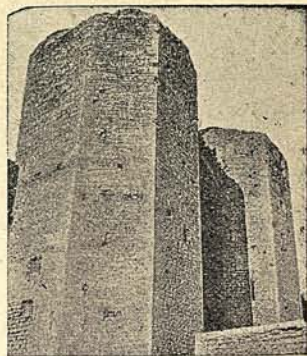

Torre de San Miguel

Toda la Ciudad está circuida por una muralla aspillerada de 10 metros de altura por 2 de fondo y un perímetro de 2'5 kilómetros, con 14 torres. En la actualidad dan paso a la ciudad las **Puertas de la Nevera** por el N., formada por dos torreones cuadrangulares; la de **San Miguel**, por el NE., ojival, con escudos góticos de Aragón y Morella, flanqueada por dos torres almenadas octogonales; la de **San Mateo**, al S., formada por una torre cuadrilátera y puerta ojival con escudo gótico; al SO. la de **Forcall**, denominada también de **En Camarasa**; y al O. el **Portal del Rey**, llamado así porque entró por él D. Jaime I a tomar posesión de la población.

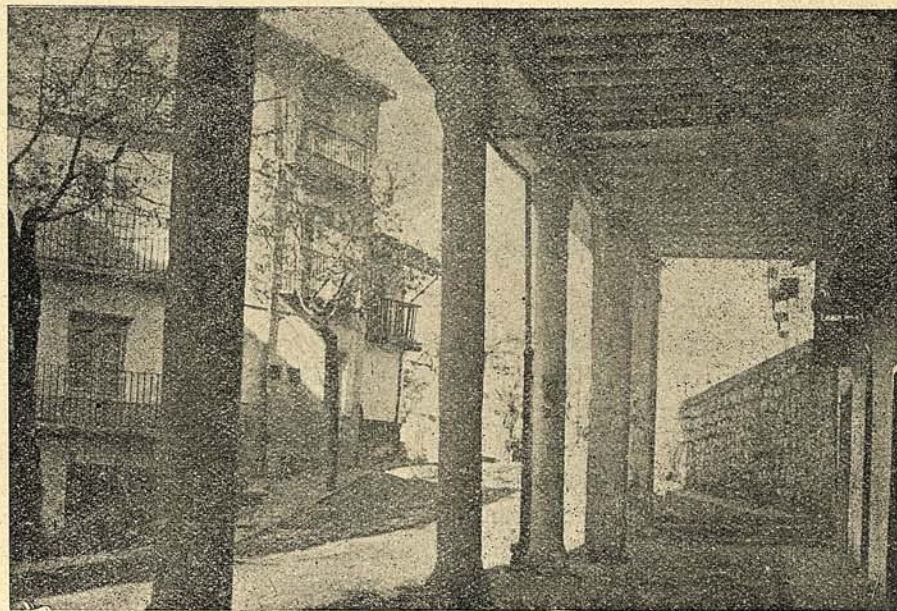

Cuenta con estaciones telegráfica y teléfonos, con cuantía de giros hasta 2.000 pesetas y Estafeta de Correos. Dista de la Capital 106 kilómetros; siendo la estación de f. c. más próxima, Vinaroz, a 66 km. Carreteras a Zaragoza, Castellón, Vinaroz, Albocácer, Forcall, Zorita, Chiva de Morella, Cincorres, Aguaviva, Vallibona a Tronchón y Villafranca del Cid. Líneas de autobuses con servicio diario: Morella-Castellón, Morella-Vinaroz, Morella-Alcañiz, Morella-Villafranca del Cid y Morella-Alcorisa. El comercio se encuentra en auge y la industria floreciente, sin trabas

ni cortapisa; atrevidos proyectos y realizaciones, de mejoramientos urbanos por parte de la Corporación Municipal; y la riqueza propia de su agricultura en el exponente más elevado de su producción de cereales, trigos, cebadas, granos, forrajes, y patatas, maderas y carbones, y recría de ganados.

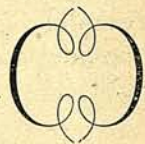

Mercado típico de los domingos bajo los pórticos trecentistas

(Foto Carreras)

No obstante la vida moderna que en su recinto se desarrolla, la fisonomía típica de esta ciudad hay que buscarla en sus calles paralelas y escalonadas, con pasadizos sinuosos y encrucijadas; en su atrio o porches trecentistas; en su vista panorámica «nido de águilas»; en el enorme peñón que es su antiquísimo Castillo, hornacina de roca para restos arqueológicos ibéricos, romanos, árabes y medievales, principesca prisión de mulsumanes y de la nobleza cristiana; en el estuche de piedra de su Arciprestral «la más bella iglesia gótica de la región», objeto de distinción de muchos Pontífices, agregada a la Basílica de San Juan de Letrán de Roma, sede del Papa Luna, en su larga estancia de 1.414, con el rey de Aragón D. Fernando I de Antequera y San Vicente Ferrer y como flotando en el ambiente de tanta belleza, el «singularmente curioso y bello **coro**, acaso ejemplar único en el mundo», obra del morellano Pedro Segarra; el Convento de San Francisco, con su claustro gótico, del siglo XIII; iglesia de San Nicolás, de San Juan Bautista, de San Miguel, Ayuntamiento y en sus alrededores; abrigos con pinturas prehistóricas del arte rupestre, restos arqueológicos ibéricos y romanos, Necrópolis y Cipos funerarios y objetos del último período paleolítico. El acueducto, curioso

monumento de ingeniería hidráulica, ajeno a toda influencia romana y árabe, construido para el abastecimiento de aguas a expensas de la Universidad de Morella. Y a 25 kms. con dirección al mar, el famoso Santuario de Nuestra Señora de Vallivana celestial Patrona de Morella.

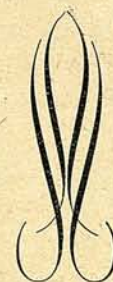
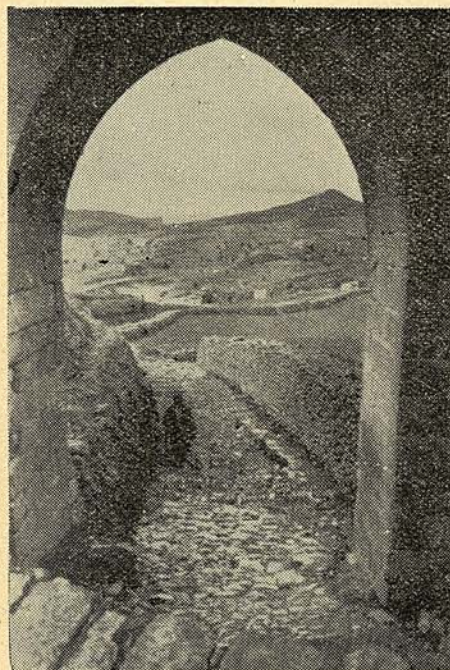

Portal del Acueducto medieval

(Foto Carreras)

La historia de esta Ciudad no puede condensarse ni siquiera en síntesis, en tan poco espacio como permite la estructura de «CARNET CASTALIA», por otra parte el fin informativo de la obra no exige un estudio histórico ni siquiera un relato minucioso, tan solo un boceto a vuelo de pluma de acontecimientos y fechas por el comienzo cronológico de tantos hechos memorables y epopeyas:

La historia regnícola habla de los beribraces e ilercavones como primeros pobladores, los que la denominaron **Bisgargis**. Más tarde los romanos llamaronla **Maurala**; los árabes, **Murel-la**, y Morella los conquistadores. En 1.084, el Cid Campeador la conquistó al rey D. Sancho de Aragón, volviendo a éste en 1.090. En 1.114, Alfonso I la tomó, abandonándola después de aumentar su botín para la conquista de Valencia. Nuevamente en poder de los moros, sirvió de prisión a los príncipes

hijos de Zayt Abu Zeyt hasta que el 7 de enero de 1.232 es reconquistada por D. Blasco de Alagón, capitán del Rey D. Jaime. Este, en 1.249 otorga su carta puebla, concediéndole el Título de **Fidelis**, por su lealtad al monarca en ocasión de un levantamiento de D. Blasco, siendo derrotado. A partir de esta fecha fué villa real, cabeza de bailía de la Corona y municipalidad poderosa. Participó en las conquistas de Orán y de Bujías-Africa, 1.510.—En la guerra de Germanías, los tercios de Morella, conquistaron San Mateo, proponiéndose a la reconquista de casi todo el reino de Valencia. En la guerra de Sucesión fué conquistada por el bando carolino, en 1.710 y al año siguiente por los borbónicos. En los años 1.810-11 padeció la invasión francesa, siendo rescatada por el General

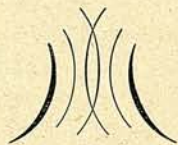

Trascoro de la Iglesia Arciprestal

(Foto Carreres)

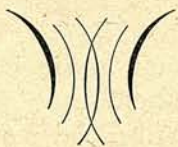

Elío, en 1.813. Cabrera la ganó para la causa de D. Carlos, en 1.838, cayendo en manos de Espartero en 1.840, que la sometió a saqueo, incendiando los conventos y el riquísimo Archivo Municipal. En la última guerra carlista, permaneció gubernamental.

Las fiestas tradicionales que celebra Morella, son el 7 de Enero a San Julián y el Corpus, que se celebra con toda suntuosidad y esplendor, con

magnífica procesión donde desfilan personajes bíblicos del antiguo y Nuevo Testamento, con larga comitiva de fieles y el Santísimo bajo palio.

Además celebra esta eminentemente católica Ciudad, la tradicional romería sexenal.

Nada en la vida ocurre porque sí; todo tiene su idescifrable razón.

En el año 1.672 se desarrolló en Morella una fiebre maligna que cubrió de luto a los vecinos y sembró el pánico y la consternación en el pueblo que semejaba vasto hospital. Agotados los recursos de la ciencia y multiplicándose a diario el mal, el 26 de Septiembre se acordó acudir en rogativa al Santuario de Nuestra Señora de Vallivana, y traer a la ciudad la imagen de la Virgen, siendo trasladada el 28 procesionalmente a la iglesia Parroquial, renaciendo la calma, consuelo y esperanza. Y a poco desapareció tan pestífera epidemia. Agradecido el pueblo, en Junta general celebrada en 14 de febrero de 1.673, a la que asistieron el justicia, los jurados y prohombres, acordaron por unanimidad perpetuar la memoria de este beneficio, celebrando las mismas rogativas cada sexenio.

A las nueve de la mañana, sale hacia el Ermitorio, distante 24 kilómetros de la población. Los chopos junto al Bergantes, son tiernos y brillantes, con esa resinilla en las hojas que las hace golosas para el abejorro al sol.

Van cantando el rosario y plegarias marianas. Los hombres son portadores de hachones encendidos. Hasta la noche, durante todo el día duran las cántigas y plegarias.

Al frente va la bandera y luego le siguen hileras de fieles. Preside el Coadjutor con el clero y un representante del Ayuntamiento. Atraviesan

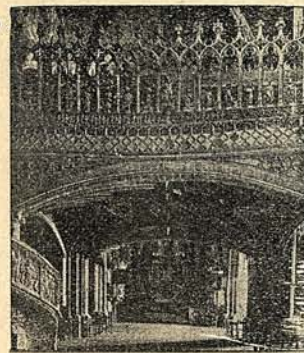

Coro de la Arciprestal

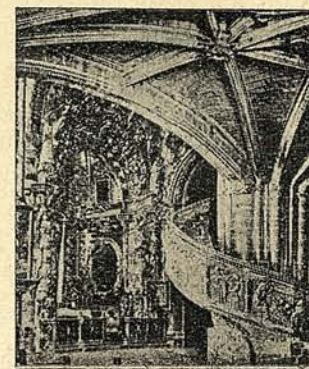

Escalera y detalle de la bóveda del bajo coro.

terrenos margosos con robles, carrascales y pinares. Los árboles crecen y se expanden libremente, espontáneamente, gozando del cielo y del aire delgado y nutritivo. Allá en lo hondo se ven las paredes blancas de las casitas, los bosquecillos de álamos que se apelotonan junto al río. Los bancales convertidos en rastrojeras por la reciente siega.

Por fin llegan al Ermitorio.

El santuario de Nuestra Señora de la Vallivana es uno de los más grandiosos de cuantos se diseminan por la provincia de Castellón. Está situado entre altos e incultos montes, junto al barranco solitario de la Vallivana, y en la arista de la carretera Castellón-Zaragoza, en el extremo SE. del término de Morella. Distante de todo poblado y entre sombríos

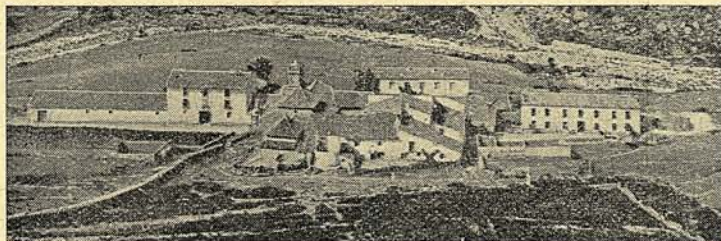

Vista General del famoso Santuario de Nuestra Señora de Vallivana

bosques, semeja un oasis del desierto. No lejos de un puente y rodeado de grandes edificios (hospederías, posadas, cuartel de la Guardia Civil), se divisa el cuadrado campanario y frontera del templo con su columna de piedra (está rematada con templete corintio, estatua de la Virgen y escudo de Morella, todo labrado en piedra).

A las nueve de la mañana del día 23 se ofician varias misas, una de ellas de Comunión general. Luego se pone en marcha la romería de retorno que ya lleva consigo a la Virgen. Hay que desandar los 24 kms. Gran jornada les espera. La Santa imagen va colocada dentro del escaparate de viaje. Puente de la Bota, capilla del mismo nombre masía de la Torreta... Aquí un descanso para comer. El sol claro alumbraba el panorama. Algunos pedruscos han caído en la sima y se ha escuchado como las piedras, de tumbo en tumbo, bajaban a lo hondo y se iba apagando poco a poco, sordamente, su ruido.

Sigue la romería y en llegando al Collet d'Embellota se hacen señales con humo que avisoradas por los campaneros lanzan al vuelo las campanas en salutación a la Virgen y aviso a los morellanos. Es media

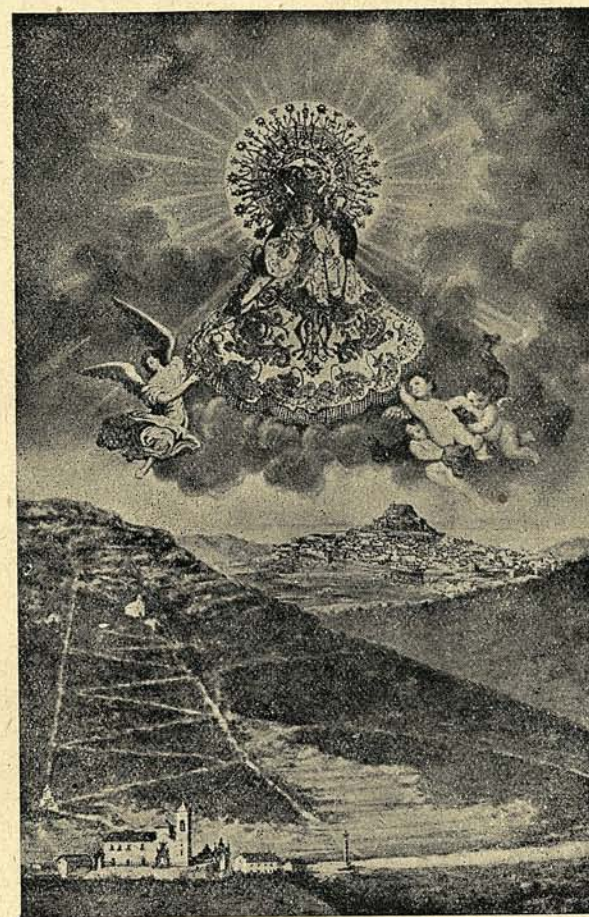

Santísima Virgen de Vallivana

Patrona oficial y Pontificia de Morella, por privilegio de Su Santidad el Papa, Pío XII, gloriosamente reinante.

Fábrica de Tejidos de Algodón

Antonio Adell Palos

◆◆◆

B. de Alagón, 33 — Teléf. 62

MORELLA

Manuel Ripollés

Fábrica de Fajas de Lana y Estambre
Tejidos de Algodón

◆◆◆

Sol, 21

Teléf. 46

MORELLA

Ultramariños, Coloniales y Licores
Sección de Loza, Cristal y Porcelana
Almacén de Vinos

Julio Borrás Gasulla

◆◆◆

Segura Barreda, 38 — Tel. 4

MORELLA

FÁBRICA DE LONAS

Andrés Ferrer Darsà

◆◆◆

San Julián, 28 — Teléf. 10

MORELLA

Hijo de H. Martí Querol

Fábrica de Fajas
y Tejidos de Algodón

◆◆◆

Plaza San Miguel, 5 — Teléf. 6

MORELLA

Sebastián Valero Ferrer

Fábrica de Géneros de Punto
Chales, Toquillas y otros Artículos

◆◆◆

Teléfono 37

MORELLA

Facundo Sebastiá y C.^a S. L.

Fábrica de Tejidos de Algodón

◆◆◆

Teléfono, 33

MORELLA

Juan Bautista Sabater

FÁBRICA DE TEJIDOS

◆◆◆

MORELLA

Ferretería - Droguería - Ultramarinos

Manuel Manero

B. de Alagón, 8 MORELLA Teléf. 51

FONDA

Casa EVARISTO

Teléfono 10

MORELLA

FÁBRICA DE
FAJAS DE LANA Y ESTAMBRE

Enrique Ripollés

Sucesor de Giner Hnas.

MORELLA

Bar BLASCO

FRANCISCO BLASCO

Café - Vinos - Licores
Cerveza fresquísima - Aperitivos

Blasco de Alagón, 26

MORELLA

*Vda. de
Serafín Villuenda*

FÁBRICA DE TEJIDOS

Juan Giner, 20

— Morella

LAZARO POLO ORTI

FÁBRICA DE TEJIDOS

Morella

Juan Ferreres Jiménez

AGENTE COMERCIAL COLEGIADO

Intervención de Algodones
Seguros y Maquinaria Industrial

San Julián, 8

Morella

Casino Nacional

Servicio de bodas y bautizos

Salón todo confort

MORELLA

Hijo de Francisco Ferreres

TINTES Y APRESTOS

Julián Prats, 4 y 6 — Teléf. 35

MORELLA

Alvaro Doménech Sebastián

Ordinario:

MORELLA - CASTELLON - VALENCIA



Sol, 7 MORELLA Tel. 41

TRANSPORTES GENERALES

José DOMENECH Sebastián

Recadero:

MORELLA — CASTELLON

Sol, 7.—Morella

JULIO ORTI

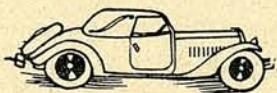

**Taller Mecánico y
Reparación de Automóviles**



Muralla, 6 MORELLA Tel. 49

Taller de Reparaciones - Soldadura
Autógena y Eléctrica-Compresor a
Gran Presión para Limpieza Motor,
Engrase e Hinchar Neumáticos-Carga
Baterías-Accesorios Repuesto y Neu-
máticos-Automóviles de Alquiler-Ca-
miones-Armería-Electricidad y Radio



**GARAGE VALLÉS
Hijo de RAMON RIPOLLES**



Puerta de San Mateo, 10 — Tel. 3

Exposición y Venta: SEGURA BARREDA, 30-Teléf. 48

Distribuidor exclusivo PHILIPS

MORELLA

Villuendas y Marín, S. L.

FÁBRICA DE TEJIDOS



Huerto del Barón, 10

Tel. 40 MORELLA Part. 32

Fabricación de Envases para la exportación de
Naranja

ALMACEN DE MADERAS PARA CONSTRUCCION

SERRERIA MECÁNICA

Ramón Querol Antolí

Travesía Exterior, 1-3-5 Tel. 13

MORELLA

so que
lejano
se va

mitiva
sta de
eo del

rneros,
e baila
enales

tarde. Unas nubes de algodón cabalgan sobre un cielo tan intenso que parece de plomo azul. Todo toma un baño de púrpura. Se oye un lejano campaneo estrepitoso, jovial; estallan cohetes en el aire; el cielo se va poniendo de un azul pálido.



Calle engalada para las fiestas del Sexenario

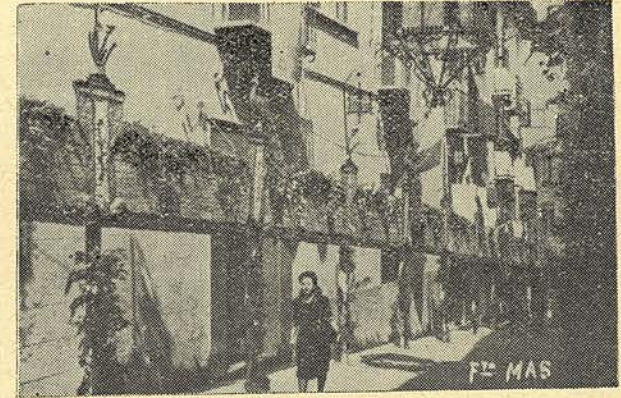

En el pueblo, y en el Paseo de San Miguel, se organiza la comitiva de la Juventud.

Llegan al Hostal Nou y descansan antes de la empinada cuesta de Homedes para su entrada en la población.

A las 8 sale de la Arciprestal la comitiva que se dirige al paseo del



Danza de los torneros, que solamente se baila en las fiestas sexenales



Estudio para esperar a la Virgen; aclamaciones y campanas cuando llega la Virgen.

La Imagen es sacada del escaparate de viaje y colocada en las andas. Himno «Morella. Morella, prepara tus galas». Se oye una música, el cielo diáfano se ha tornado oscuro y parpadean las primeras estrellas. Entrada triunfal. En la Plaza del Caudillo, antes «dels Estudis», es recibida la Virgen al son del Himno Nacional.

El cortejo, presidido por las autoridades. Una vez la Virgen en la plaza se la pone sobre el Trono-Anda. Un niño «loa la bienvenida».

Seguidamente se forma de nuevo la procesión para dirigirse a la Arciprestal. Frente a la misma un joven acólito saluda a la Virgen en nombre del Clero.

Entran en la Iglesia a los acordes del Himno Nacional y dentro se canta una solemne Salve Regina en cuanto la imagen está ya colocada en su sitio.

Elemento Oficial

Ayuntamiento: Alcalde, D. Juan Querol Almela. Tenientes de Alcaldes: don Teodosio Sangüesa, Manuel Boix y Juan Gisbert Miró

Concejales: Recaredo Milla, Antonio Ferreres y José Plá. Secretario, Pedro Calvo. Oficial Mayor, Juan Adell. Oficial 1.º Juan Bta. Cifre. Auxiliares, José Adell y Serafín Camundi.

C.N.S., Delegado, Angel Querol.

Colegios: PP. Escolapios, Rector, Antonio Dou. HH. de la Consolación Superiora Sor María Elena Vicente.

Correos: Admor., Leonardo Monleón

Escuelas Nacionales: Maestros D. Adolfo Esteller, D. Juan Valer y don Francisco Pérez. Maestras: D.ª Isabel Gimeno, D.ª Carmen Gonzalbo y D.ª María Mingot.

Ermitorio de Nuestra Sra. de Vallivana:

Hospedería, administrador, Hermelando Martí.

F.E.T. y de las J.O.N.S., Jefe Local, Teodosio Sangüesa.

Guardia Civil: Jefe Línea, Tte. Honorio Martín. Comandante Puesto, Brigada, Aurelio Villar.

Hermanidad Sindical de Labradores: Jefe, Juan Querol.

Iglesias: Arcipreste, D. Francisco Masiá Coadjutores, D. Leandro González y D. Serafín Sorribes.

Instituto Nacional de Previsión: Agencia, Casimiro González.

Juez Comarcal, suplente: don Francisco García. Secretario, Fernando Padilla. Oficial, D.ª Laura Llisterri.

Recaudador de Contribuciones: J. Muñoz. Auxiliar, José Fabregat.

Registrador de Propiedad: Julián Muro.

Tabacos: Admor. Subalterna: Constantino Carceller.

Comercio e Industria

Abogados: Pedro Sancho y Eloy Segarra. Abonos —Almacenistas— Fidel Adell y Juan Ferreres.

Autos —Accesorios— Manuel Ripollés.

Azulejos —venta— Alvaro Aguilar.

Bancos: Banco Central, Banco de Valencia

Caja General de Ahorros y Monte de Piedad.

Cafés: Casino Nacional: Wenceslao Querol, —Bar Blasco, Francisco Blasco—, Bar Moderno, Juan Masiá, Bar Rourera, Pedro Adell.

Carbón —Tratantes— Florencio Selma, Juan Bta. Jovaní, Emilio Vejar, Rogelio Vives y Pedro Adell.

Carnicerías: Miguel Royo, Pedro Gasulla. Juan Pallarés, Víctor Pitarch, José Ibáñez, Manuel Ibáñez y Alejandro Meseguer.

Cera —Prensa— Vda. Patricio Prats y José Ferrer.

Comestibles: Romualdo Amela, Manuel Grau, Emilio Ortiz, Gerardo Buenaventura, Ulpiano Adell, Julián Gasulla, Gristóbal Doménech, Antonio Pitarch, Julio Borrás, Felipe Moya y Manuel Monero.

Chocolates —Fábricas— Enrique Ortiz.

Farmacias: José María Guimerá.

Ferreterías: Romualdo Almela, M. Menero.

Fondas y Posadas: «Casa Evaristo», Antonio Anento, Fonda Elías, José Antolín, Posada Moreno, Vicente Martín, Posada Querol y Francisco Querol.

Frutas y hortalizas: Julián Traver, Joaquín Puig y Juan Gisbert.

Ganado—Tratantes—Caballar, Joaquín Dol, Fidel Monserrat, Valeriano Troncho y José Mestre. De cerda; Germán Guardiola y Miguel Vives. Lanar: Amador Monserrat.

Gaseosas—Fábrica—Juan Masiá y Antonio Andrés.

Gasolina—Surtidores—Angel Sangüesa.

Géneros Punto —Fábricas—Sebastián Valero y Fidel Mestre.

Harinas—Fábrica—Eduardo Bellvis.

Harinas—Molino—José Peris.

Imprentas: Fidel Carceller y J. Almela.

Ladrillos—Fábrica—Recaredo Milián.

Lonas—Fábrica—Andrés Ferrer.

Losetas: José García.

Lotería Admón: Dominica Pastor.

Mecánica—Talleres—Andrés Ripollés, Julio Ortiz, Gabriel Sebastiá y V. Querol. Médicos: Plácido Milián, José Luis Galle, Francisco Monfort y José Cruz.

Mercerías y Paqueterías: Hija de Salvador Aguilar y Ramón Almela.

Muebles: Vda. de José Melián y E. Mestre. Notarios: Benito Paricio.

Pastelerías y Confiterías: Antonio Andrés y Felipe Moya.

Peluquerías Caballeros: Juan Adell, Ricardo Tosca, Miguel Adell y Ramón Figol.

Peluquerías de Señoras: Dolores Ferrer, Manuela Martí, Emilia Caralampio y Cristobalina Goldó.

Pieles—Curtir—Juvencio Boix.

Polvora—Expenduría—Dolores Llisterri, Rodrigo Guillerá y Pedro Centelles.

Practicantes: Juan Adell, Ricardo Tosca y José Adell.

Quincalla y Bisutería: Manuel Carceller, Miguel Carceller y Rodrigo Guimerá.

Sastrerías: José Carbó, Carlos Ortiz, Juan José Pascual, Leovigildo Ortiz y Antonio Meseguer.

Serrerías mecánicas: Ramón Querol, Gaspar Querol, Teodoro Segura y M. Viñals.

Tejidos—Fábricas—Hijos de José Almela, Facundo Sebastiá y C.ª S. L., Villuenda y Marín, S. L., Enrique Ripollés, Manuel Ripollés, Eloy Beser, Antonio Adell, Hijos de Hipólito Facundo, Andrés Ferrer, Juan Bautista Sabater, Lázaro Polo, Hijo de Eliseo Aguilar, Vda. de Manuel Ortiz, Vda. de Serafín Sastre, José Ferrer, Hijo de H. Martí, Juan Centelles y M. Rayo.

Tejidos—Comercio—Fidel Mestre, Pascual Ortiz, Alvaro Centelles, Julio Melián, Marcos Adell, Joaquín Viñals y A. Moya.

Tintes y Aprestos: Antonio Ferreres.

Transportes—Mercancías—Juan Gisbert, Alvaro Doménech, José Doménech, Joaquín Puig, Salvador Ripollés, Manuel Meseguer y Alvaro Aguilar.

Ultramarinos: Valeriano Monfort y Manuel Pascual.

ARES DEL MAESTRE

Villa de 1.304 habitantes de hecho y 1.365 de derecho, con un término municipal de 118'89 km. cuadrados, entre los de Morella, Catí, Benasal, Villafranca y Castellfort, que baña el río Rambla de Caná. La población se halla situada en una altura 1.100 metros, tiene buenos edificios, Centro telefónico, Cartería rural, fuente con buenas aguas, Iglesia de estilo barroco, compuesta de tres naves con crucero, columnas salomónicas y de 44 x 24 metros.

Cerca se halla la llamada Mola de Ares, a 1.318 metros sobre el nivel del mar, una meseta con 200 hectáreas desde la que se domina magnífico panorama, con su Castillo y roca ingente tras de la Iglesia. La cueva Remigia de Montalbana, descubrimiento el más importante en los últimos años registrado por la investigación científica, cerca del hombre cuaternario en España.

Distancia 24 km. de la cabeza de partido y 83 de la Capital; la estación de f. c. más próxima es Alcalá de Chivert, a 54 km. Servicio diario de autobuses, con salida a las 6'30 y regreso a las 17'30.

Fue fundada esta Villa por los romanos, destruida y vuelta a reconstruir por los moros, rodeándola de torreones y muros para defenderla de los cristanos de Cataluña y Aragón. En la reconquista fue donada por el Rey D. Jaime, a los Templarios, llamándose del «Maestre» por haber pertenecido al Maestrazgo de Montesa.

Produce, cereales, patatas, vid, almendros y ganadería.

Fiestas, el segundo domingo de Mayo, los casados, a la Virgen de los Desamparados. El 24 al 26 de Agosto, a San Bartolomé y Santa Elena, patronos de la Villa.

Romerías: El 3 de Mayo se sube, en romería, al Ermitorio de Santa Elena, situado en un montículo sin arbolado, y con edificios donde habitan varias familias que trabajan las tierras. La romería sale a las 8 de la mañana y llega al ermitorio a las 11, regresando a las 4 de la tarde. Antes de salir la romería, se celebra una procesión con la Vera Cruz, bajo palio, y desde la Plaza Mayor se bendice el término, volviendo luego a la Iglesia Parroquial. Acto seguido se forma la romería cantando la Letanía de los Santos y preces. En los alrededores del ermitorio se organiza el típico «porrat» o feria de golosinas.

También esta población se traslada el día 24 de Abril a la Virgen de la Fuente, en el término de Castellfort, a 4 km. en romería de rogativa, con la particularidad que siempre se convierte en acción de gracia, ya que empieza a llover a los primeros preparativos.

Elemento Oficial

Ayuntamiento: Alcalde, D. Francisco García. Teniente Alcalde, Angel Beltrán.
Concejales: Tomás Bono, Fernando Celma Germán Prats y Juan Tena.
FET. y de las JONS., Jefe Jocal, Juan Tena.
Juez de Paz: Miguel Puig
Banda de Música: Director, José Joaquín.
Jefe Hermandad: Ramón Borrás. Secretario José Luis Puig.

Cartería Rural: Cartero, Ricardo Salvador.
Escuelas Nacionales: Maestros, D. Vicente Hurtado. Maestras, D.ª Enriqueta Ferrer y Matilde Chiva.
Ermitas: Santa Elena.
Guardia Civil: Cnte. de puesto, Exiquio Pérez.
Cura ecónomo: D. Rafael Herrero.
Juzgado de 1.ª Instancia y Comarcal de Morella.

Comercio e Industria

Cafés: Joaquín Mestre.
Posada: Eduardo Rovira.
Médico: D. Julio Alcón.
Practicante: Daniel Marqués
Veterinario: (Villafranca)
Farmacéutico: (Benasal)
Comestibles: Luis Armelles, Joaquín Bono,

Facundo Vives y José Joaquín.
Tejidos: Manuela G. y Ramiro Marqués.
Molino Harinas: José María Ortí.
Luz Eléctrica del Maestrazgo: Encargado Julio Ferrando
Barberías: Daniel Salvador y José Vite.

BALLESTAR

Lugar de 288 habitantes de hecho y 291 de derecho, con un término municipal de 41'84 km. cuadrados, que limita con los de Fredes, antiguo convento de Benifasar, Rosell, Bel, Puebla de Benifasar y Bojar. La baña el río Cenía. Altitud, 850 metros. Distancia de la cabeza de partido, 30 km. y 100 de la Capital. La estación de f. c. más próxima es Ulldecona, a 30 km.

Produce, cereales, patatas, legumbres y pastos.

Fiestas, el 6 y 7 de Agosto, al Salvador.

Elemento Oficial

Alcalde: Don Ismael Segura.
 Secretario: Don Enrique Sabucedo.
 Juez: Don Domingo Cervera.

Escuelas Nacionales: Mtro. D. José Casal.
 Párroco: Don Vicente Guerri.
 FET y de las JONS Cam. Virgilio Giner.

Comercio e Industria

Café: Virgilio Giner.
 Carpintería: Joaquín Segura.
 Comestibles: José Salom.

Electricidad: Andrés Abella.
 Ganaderos: Antonio Cervera y T. Pla.
 Herrería: José Gargallo.

BEL

Lugar de 147 habitantes de hecho y 142 de derecho, con un término municipal de 17'09 km. cuadrados entre los de Puebla de Benifasar, Ballestar, Rosell y Vallibona.

Está situado en la cumbre de un monte, a 953 metros sobre el nivel del mar. Ofrece el espejismo de un tren parado en la montaña, dado las líneas desdibujadas de la Iglesia con su torre y el caserío en una sola línea casi uniforme.

Dista 32 km. de Morella, 100 de Castellón, y 28 de la estación más próxima de f. c. que es Uldecona.

Al igual que su convecino Ballestar, es de fundación árabe, habiendo pertenecido posteriormente al Monasterio de Benifasar. Fué fortificada por orden de Felipe V.

Produce, cereales, patatas, legumbres y pastos.

Fiestas, el 25 de Julio, al Apóstol Santiago.

Elemento Oficial

Ayuntamiento: Alcalde, Don Matías Bel.
 Centelles.
 Tte. de Alcalde, Joaquín Guimerá.
 Concejal, Joaquín Cardona Martí.
 Secretario, Don Vicente Lluch Querol.
 Cartero-Peatón, Joaquín Cardona Martí.

Cuánta de los giros 500 pesetas.
 Escuela Nacional Mixta: Maestra doña Armelina Palomar.
 Iglesia: Párroco, Manuel Gil Bort.
 Juez de Paz, Don Joaquín Prades Adell.
 Secretario, Don Vicente Lluch Querol.

BOJAR

Lugar de 300 habitantes de hecho y 310 de derecho, con un término municipal de 23'48 km. cuadrados, entre los de Fredes, Ballestar, Puebla de Benifasar, Castell de Cabres, Corachar y la provincia de Teruel. La

población está situada en terreno elevado y montañoso, a una altitud de 1.150 m. y en su término se encuentra el «Encanadé» a 1.392 m. sobre el nivel del mar.

Dista 30 km. de la cabeza del partido y 130 de Castellón. La estación de ferrocarril más próxima es Uldecona a 36 kilómetros.

De origen árabe. Perteneció después a la Tenencia de Benifasar.

Produce: cereales, patatas, legumbres, y pastos.

Fiestas: del 11 al 13 de Junio, a San Bernabé.

Elemento Oficial

Ayuntamiento: Alcalde, D. Simón Grau Pallarés.
 Tte. Alcalde, D. José Prades Albiol.
 Concejales: D. Joaquín Roda Mestre, Don Eduardo Carceller Abellá.
 Secretario: D. Cristóbal Pérez Herrero.
 Auxiliar: D. Daniel Segura Grau.
 C.N.S. Delegado, D. Ramón Garcés Abella.
 Secretario: D. Cristóbal Pérez Herrero.
 Cartería Rural.
 Escuelas Nacionales unitarias de niños y niñas.

F.E.T. y de las J.O.N.S. Jefe Local, D. José Pallarés Boix.
 Hermandad de Labradores: Jefe, D. José Bel Rallo.
 Secretario: D. Cristóbal Pérez Herrero.
 Iglesias: Cura Párroco, D. Mariano Revérté Monfort.
 Juez de Paz: D. Tomás Grau Querol.
 Secretario: D. Cristóbal Pérez Herrero.
 Médico: D. Manuel Coltell Rodríguez.

CASTELL DE CABRES

Lugar de 290 habitantes de hecho y 300 de derecho, a una altitud de mil metros. En su término existen bosques de roble y encina. Lo baña el río Escalona.

Dista 20 km. de la cabeza de partido y 128 de Castellón. La estación de ferrocarril más próxima, es Uldecona, a 44 km.

De origen árabe. Perteneció después a la Tenencia de Benifasar.

En la primera guerra civil tomó parte activa a favor de D. Carlos.

Produce: cereales, patatas, miel, ganado y leña.

Fiestas el 5 y 6 de Septiembre.

Elemento Oficial

Alcalde, D. Antonio Querol Ferrer.
 Tte. Alcalde, D. José Rallo Grau.
 Concejales, Don Nicolás Allepuz Sabat;
 don Blas Boix Vives.

Secretario, Don Cristóbal Pérez Herrero
 Auxiliar, Don Daniel Segura Grau.
 Delegado Sindical, Cam. Cristóbal Abella.
 Cartería Rural.

Escuelas Nacionales, una mixta.
F.E.T. y de las J.O.N.S., Jefe local, camarada Antonio Querol Ferrer.
Hermandad de Labradores, Jefe don José Segura Allepuz.

Secretario, don Cristóbal Pérez Herrero.
Cura Párroco, don Mariano Reverté.
Juez de Paz, don Salvador Grau Martí.
Secretario, don Cristóbal Pérez Herrero.
Médico, don Manuel Coltell Rodríguez.

CASTELLFORT

Villa de 892 habitantes de hecho y 945 de derecho, a 1.200 metros sobre el nivel del mar. El Ayuntamiento tiene tratamiento de ilustre y su Escudo está representado por un Castillo almenado de forma exagonal con dos torres laterales al frente.

En su término se encuentra la Ermita, Virgen de la Fuente, en un hermoso lugar veraniego, con viviendas para familias enteras, y agua sabrosísima, con las mayores garantías higiénico-sanitarias. Lo bañan los ríos Celumbres, Avellanes y Engrau.

Distancia de la cabeza de partido, 22 kms. y 92 de Castellón. La estación de f. c. más próxima es Alcalá de Chivert, a 70 kms.

De origen romano fortificada y poblada después por los árabes y conquistada por D. Blasco de Alagón, en 1.237. Durante la guerra de Sucesión, fué escenario de una importante batalla, entre los bandos de Felipe V y Carlos de Austria.

Produce, cereales patatas y ganadería.

Fiestas en Septiembre.

Romería: el 22 de Mayo a la Virgen de la Fuente. La Ermita está situada a 4 kms. de distancia de la población en un profundo barranco. Según la tradición y los manuscritos, esta imagen fué escondida por cinco vecinos, cuando los moros invadieron la provincia. Después de la Reconquista, fué hallada en una fuente por Pedro Amadeo, inspirándole en sueños la Virgen y mostrándole con cinco luces en forma de estrella el lugar de tan dichoso y saludable manantial. Cuando la revolución de 1936, fué escondida en casa de un labrador, el cual la sepultó en la cuadra y una vez liberada la Villa fué desenterrada, saliendo intacta toda ella excepto la corona que sufrió algún desperfecto. En solemne procesión fué trasladada al Ermitorio celebrándose grandiosos actos de desagravio.

Elemento Oficial

Ayuntamiento: Alcalde, D. Juan Bautista Folch Troncho.

Tte. Alcalde: D. Antonio Monferrer Porcar
Concejales: D. Elías Ortí Folch, D. Ernesto Folch Folch, D. Antonio Folch Segura, D. Pedro Folch Palomo, D. Romualdo Cruz Troncho.

Secretario: D. Manuel Llorc Miró.

Auxiliar: D. Carlos Ortí García.

C.N.S. Delegado, Manuel Tena Sorribes.

Secretario: Manuel Tena Sorribes.

Colegios: Dos Escuelas Nacionales para una masculina y otra femenina y una de párvulos.

Maestros: D. Vicente Gallego Quilis, Doña Encarnación Tarazón Usó, D.ª Dolores Guía Jovaní, (párvulos).

F.E.T. y de las J.O.N.S. Jefe Local, Carlos Ortí García.

Hermandad de Labradores: Jefe, D. Manuel Tena Sorribes, Secretario, el mismo.

Iglesia Parroquial: Cura párroco, Reverendo, D. Joaquín Obón Molinos.

Juzgado de Paz: Juez, D. Fernando Beser.

Suplente: D. Amadeo Tosca Sorribes.

Fiscal D. Pascual Segura Martí.

Médico: D. Miguel Rotger Celiá.

Practicante: D. José Segura Ortí.

Comercio e Industria

Tiendas Comestibles: Pedro A. Folch, Armiro Folch, María Rosa Bayot, José Manuel García.

Tejidos: Antonio Monferrer.

Molino Maquillero: Francisco Moles.

Posada: José Beltrán.

CINCTORRES

Villa de 1.346 habitantes de hecho y 1.555 de derecho, con un término de 34'90 kms. cuadrados, entre los de Todolella, Forcall, Morella, Portell de Morella y Castellfort. Es una población moderna situada en el centro de una explanada, a 900 m. de altitud, con calles anchas y buena pavimentación y edificios de buena fábrica, hermosas fuentes públicas, electricidad, matadero municipal, etc. Quedando realizado este año un amplio proyecto de construcción de escuelas y viviendas y abastecimiento de agua potable. Se disfruta de buen clima y se habla valenciano.

En su término existen dos grandes montes poblados de pinos y pastos excelentes y abundantes.

Comunicaciones: Centro telefónico y cartería rural con cuantía de giros hasta 500 ptas. Distante de la cabeza de partido, 15 kms. 120 de Castellón y 78 de la estación más próxima de f. c. que es Vinaroz. Tiene servicio diario de ómnibus a las 7 de la mañana, hasta Morella, que enlaza con los de Castellón, Vinaroz, Alcañiz y Mas de las Matas para Zaragoza. Y por la tarde, a las 7, ómnibus que enlaza con el de Teruel.

Esta Villa fué fundada por los árabes. Después de la Reconquista, Pedro IV, la fortificó durante sus luchas con Castilla.

En la guerra de Sucesión, se proclamó por la Casa de Austria, y en la posterior, por D. Carlos.

Fiestas: Tercer domingo de Septiembre, a la Virgen de Gracia.

Romerías: El 4 de Mayo, a la Ermita de San Cristóbal y en Septiembre a la Virgen de Gracia, Patrona de la Villa. La imagen actual es de mármol y fiel reproducción de la antigua que fué objeto de la devastación de 1936, habiendo sido costeadada por suscripción popular.

Elemento Oficial

Ayuntamiento: Alcalde, D. Miguel Artola Cardona.

Tte. Alcalde, D. Víctor Climent Gasulla.

Concejales: D. Manuel Guardiola Ulldemolins, D. Manuel Sorribes Amela, Don Manuel Giner Sebastián, D. José Ferreres Climent, D. Manuel Ibáñez García.

Secretario: D. José Rodríguez Berenguer.

Oficial: D. Pedro Giménez Soriano.

C.N.S. Delegado, D. Manuel Nager Martínez.

Secretario: D. José Rodríguez Berenguer.

Escuela Nacionales: Niños Unitaria, Maestros, D. Joaquín Calero Baldó y D. Antonio Milián Roca.

Niñas: Unitaria, Maestra, D.ª Antonia Guimerá Folch, D.ª Velia Albalate, Párvulos, D.ª Carmen Lafuente Verdejo.

Farmacéutico: D. Salvador Adell Vinaja. F.E.T. y de las J.O.N.S. Jefe Local D. Manuel Ibáñez García.

Guardia Civil: Comandante de Puesto, D. Pedro Adell Pascual.

Hermandad de Labradores: Jefe, D. Julián Deusdat Carceller.

Secretario: D. José Rodríguez Berenguer. Iglesia Parroquial: D. José Prats Carceller. Instituto Nacional de Previsión: Corresponsal Local. D. Antonio Milián Roca.

Juez de Paz: D. Fernando Gasulla Sorribes

Secretario: D. José Rodríguez Berenguer.

Médico: D. Vicente Molinos Ferrer.

Practicante: D. Raimundo Lazaga Bellés.

Veterinario: D. Ramón García Molina.

Teléfonos: Encargada, D.ª Pilar Carceller.

Comercio e Industria

Sociedades deportivas: Club de Fútbol, «Cintorranos».

Teatros: Cine «Cintorranos».

Fabricas de Tejidos de Algodón: Manufacturas, Miguel Artola, S. A., Hijos de Manuel Ibáñez, Dolores Querol y Miguel Artola.

Fábricas de Tejidos de Seda Rayón y Viscosilla: Industrias Gaspa, S. A.

Fábricas de Fajas de caballeros: (Artesanía) José Querol, Vda. de Clemente

Querol, Manuel Giner, Miguel Artola, Miguel Querol y Crispín Artola.

Tintorerías: Manuel Giner.

Taller mecánico: Molinos y Julián.

Serrerías mecánicas: José Miguel Ripollés, Manuel Giner.

Tejidos: Agustín Bordás y Manuel Noger.

Abonos: Pedro Giménez.

Comestibles: Guillermo Martí, Manuel Martí, Juan Manuel Carceller, Demetrio

Fuster, Víctor Ferrer, Angel Roig y Agustina Ibáñez.

Cafés: José Julián Ripollés y Daniel Salvador Albalat.

Fondas y Pensiones: Guillermo Martí y Romualdo Sorribes.

Peluquerías señoras: Consuelo Julián.

Peluquerías caballeros: Manuel Ibáñez,

Santiago Rovira, Antonio Giner y Miguel Guardiola.

Transportistas: A Barcelona, «Agencia Ferrer» dos días a la semana, a Castellón

«Agencia Miralles», dos días a la semana; a Valencia, «Agencia Moliner», dos días

a la semana, y a Alcañiz-Zaragoza, «Agencia Vallés».

CORACHAR

Lugor de 153 habitantes de hecho y 157 de derecho, con término municipal de 21'87 kilómetros cuadrados. Está situado en un terreno montañoso a una altitud de 1.350 m. Dista de la cabeza de partido 30 kilómetros, 140 de Castellón y 38 de Uldecona, que es la estación más próxima del ferrocarril. La baña el río Canal. Se halla muy cerca del límite de la provincia de Teruel.

Su origen es muy antiguo. A mediados del siglo XIII, perteneció al Monasterio de Escarpe, de Cataluña, el que en 1.283 lo cedió a la Tenencia de Benifasar. En el siglo XVII, fué destruído por los franceses. Felipe V, lo dispensó del pago de contribución, habiendo sido sometido nuevamente a impuestos en 1.825.

Produce: cereales, patatas, legumbres y pastos.

Fiestas, el 25 de Julio.

Elemento Oficial

Ayuntamiento: Alcalde, D. Juan Gandiones. Tte. Alcalde, Tomás Gisbert.

Concejales: José Meseguer y Juan Gandiones. Secretario, Cristóbal Pérez.

Auxiliar, Daniel Segura.

C. N. S.: Delegado, Juan Gandiones. Secretario, Cristóbal Pérez.

Cartería Rural:

Escuelas Nacionales: Una mixta.

F.E.T. y de las J.O.N.S.: Jefe local, Ramón Sanz.

Hermandad de Labradores: Jefe, Joaquín Sanz. Secretario, Cristóbal Pérez.

Cura Párroco: D. Mariano Reverté.

Juez de Paz: José Giner. Secretario, Cristóbal Pérez.

Médico: D. Manuel Cortell.

Molino: Maquillero, Joaquín Gil.

Posada: Joaquín Sabater.

CHIVA DE MORELLA

Lugar de 371 habitantes de hecho y 379 de derecho, con un término municipal de 10'91 kilómetros cuadrados. Se halla situado a una altura de 1.000 metros sobre el nivel del mar, en terreno llano y de monte, regado por el río Chiva y la fuente del Roser, que además de abastecer la población proporciona fuerza motriz a varios molinos harineros.

Dista de la Capital, 114 km. de Vinaroz, que es la estación más próxima, 74 y 8 de Morella, a cuyas vicisitudes históricas esta ceñida.

Produce, cereales y patatas, ganado lanar y cabrío, caza.

Fiestas en Octubre, a nuestra Señora del Rosario.

Romería, a la Virgen de la Balma, el primer domingo después de la Ascensión. El origen de su rogativa se remonta a los azarosos tiempos de mediados del siglo XVII, cuando Chiva, junto con las demás aldeas, seguía su pleito para separarse de Morella y la guerra desolaba nuestros reinos, pues los catalanes, para librarse del despotismo del Conde Duque de Olivares, habían proclamado Conde de Cataluña al Rey Luis XIII de Francia. A tantas calamidades se agregó una pertinaz sequía, perdiéndose dos años seguidos las cosechas y faltando la lluvia, se secaron las fuentes, y según tradición, sólo podía recogerse agua para beber con un tiesto en la fuente del Nogal, del Mas del Niño, hoy Mas del Patró, y los ganados y caballerías los llevaban a abreviar en la poza o «Toll dels Ofegats», cerca de Ortells.

Los bosques presentaban el aspecto de árboles en esqueleto y solo había una encina o carrasca verde en la masía de Allepuz del Bobalá, hoy Mejora. Mucho ganado murió a causa de la sequía, y como consecuencia natural, el hambre tenía extenuados a los habitantes hasta el punto que el pueblo hambriento cometía desmanes y atropellos en donde sospechaba la existencia de comestibles. Muchos se mantenían de hierbas y raíces.

En tan grande necesidad, un grupo de gente que había ido por agua a la fuente del Nogal, hicieron la promesa y el voto de ir todos los años a visitar la Virgen de la Balma si venía el remedio a tantos males, y como fué una mujer la que escribió y firmó la promesa en nombre del pueblo y junto a aquella misma fuente, esta vino después en llamarse la Fuente de la Escribana.

El año 1.647 fué el primero de la procesión. Era entonces justicia Miguel Ibáñez.

Siguió cumpliéndose religiosamente en los años siguientes, celebrando su rogativa hasta el año 1.858 el segundo día de Pascua de Pentecostés, más, en aquel año, por no haber permitido la entrada de la procesión hasta después de salir la de Zorita, a la una de la tarde, cambiaron el día, trasladando su celebración al domingo infraoctava de la Ascensión.

Elemento Oficial

Ayuntamiento: Alcalde, D. Enrique Sebastia Rallo.	Bellés, y D.º Francisca Ortega. Ermita del «Rosé», (sin Cura).
Concejales: D. Manuel Sebastia, D. Ramón Pascual Royo, D. David Adell.	Hermanidad de Labradores: Jefe, Agustín Rallo, y Secretario, Daniel Puig.
Secretario, D. Antonio Carbó.	Iglesia, dedicada al Salvador, Párroco, reside en Morella.
C. N. S., Delegado, Benjamín Sebastia, y Secretario, Daniel Puig.	Juzgado de Paz: Juez, D. Tomás Prats, y Secretario, Daniel Puig.
Escuelas Nacionales: Maestros, D. Rafael	

Comercio e Industria

Practicante, José Carbó.	Bodegones, José R. Adell y Vicente Millán.
Comercio, José Grau,	Molino de maquila, A. Escorihuela Mestre

FORCALL

Villa de 1.332 habitantes de hecho y 1.402 de derecho, con un término municipal de 36'43 kms. cuadrados, entre Villoros, Ortells, Chiva, Morella, Cincorres y Todolella. Está situada a 1 km. de la carretera de Morella a Zorita, en la confluencia de los ríos Morella y Caldés de Cantavieja, que dan comienzo al Bergantas, rodeada de montes, a una altitud de 800 metros.

Dista 12 kms de la cabeza de partido y 128 de la capital, la estación más próxima es Vinaroz a 78 kms. Tiene Centro Telefónico y cartería rural, con cuantía hasta 500 pesetas. Auto-Correo a Morella.

Las «Muelas» de su proximidad y otros indicios hacen creer la existencia de poblaciones ibéricas y más seguro aún, que Forcall corresponde a la antigua Biscargis de Llegaornia, citada por Tolomeo; existiendo hue-

Illa fehaciente de población romana en la «Moleta del Mas dels Frares». Ganada para los cristianos, el Rey D. Jaime la concedió permiso para su traslación al lugar que ocupa hoy. En las últimas guerras civiles, de acuerdo con Morella, se proclamaron en favor de D. Carlos.

Produce, cereales, patatas y patos, siendo muy abundante la caza y la pesca.

Fiestas, el 17 de Enero a San Antonio Abad y el segundo domingo de Septiembre, a San Victor.

Ferías, de San Marcos, el domingo después del 25 de Abril. Mercado, los domingos en verano. Romería, a San Cristóbal el 8 de Mayo.

Elemento Oficial

Ayuntamiento: Alcalde, D. Enrique Polo.
Teniente Alcalde, Gervasio Mestre.
Concejales: Miguel Bordas, Blas Agut,
Joaquín Dolz y José Miguel Amela. Secretario, vacante.
Colegios, Hermanas de Santa Ana.
Cartería Rural: Blas Michavila.
Escuelas Nacionales: Maestros, D. José María Moya y D. Rafael Albesa. Maestra, D.^a Marina Ballestero.
Ermitas: Ntra. Sra. de la Consolación,
Ntra. Sra. del Pilar y San José
F.E.T. y de las J.O.N.S.: Jefe Local, Enrique Polo.

Guardia Civil: Comandante de Puesto,
Hilario Leciñana.
Hermandad de Labradores: Jefe, Joaquín Ferrer. Secretario, Francisco Carbó.
Iglesias: Arcipreste, Heliodoro Mari. Beneficiado, Francisco Conesa.
Juzgado de Paz: Juez Joaquín Obón. Fiscal, Joaquín Carbó.
Médico Titular: D. J. Luis Calle.
Médico Libre: D. Fernando Gómez.
Farmacéutico: Cornelio Marín
Practicante: Federico Ballestero
Veterinario: Fernando Bel

Comercio e Industria

Alpargatas: Fáb. Joaquín Carceller, Félix Fuster, Manufacturas Polo Bordás.
Apicultores: Miguel Amela, Ramón Beltrán Joaquín Dolz, José Mestre y Liborio Molinos.
Café: Francisco Monfort y Victor Pastor.
Carnicerías: Angel Amela, Juan M. Boix, Pascual Gil y Bautista Mestre.
Corresponsales de Banca: Manufacturas Polo Bordas.
Cereales, Cos. Miguel Amela, Vda. de A. Carbó, Vda. de Joaquín Dolz, Liborio Molinos.

Comestibles: Joaquín Obón, Hijos de E. Polo e Hijos de Pedro Serrer.
Ferreterías: Pedro Escorihuela y J. Obón.
Harinas: Molinos, José Martí y Vicente Millán.
Hilados: Fáb. José María Palos.
Lonas y Cintas: Manufacturas Polo Bordas.
Mercerías: Joaquín Obón
Patatas: Miguel Amela, Vda. de Andrés Carbó y Bruno Peñarroya.
Posadas: M. Monfort y Josefa Ulldemolins.
Tejidos: Vicente Moya, Francisco Rambla, y Vda. de Palos.

MANUFACTURAS POLO BORDAS

FÁBRICA DE ALPARGATAS, LONAS Y CINTAS

CORRESPONSAL DE BANCA:

Banco de Aragón, Banco Hispano Colonial, Soler y Torra Hnos., Banco de Vizcaya, Banco Español de Crédito, Banco de Valencia, Banco de Crédito de Zaragoza y Banco Hispano Americano.

*

Plaza del Generalísimo

F O R C A L L

FREDES

Lugar de 125 habitantes de hecho y 128 de derecho, situado en un pintoresco valle, a una altitud de 1000 m., bañada por el río Cenia, tiene un término municipal de 1272 km. cuadrados, entre los de Benifasar, Ballestar, Bojar y provincias de Teruel y Tarragona. En las inmediaciones del pueblo se encuentra el mojón que divide los tres antiguos Estados de Aragón Cataluña y Valencia.

Distancia unos 40 km. de Morella, 106 de Castellón y 32 de Ulldecona, que es la estación de f. c. más próxima.

En tiempos de Felipe IV, los franceses redujeron este pueblo a escombros.

Produce, cereales, patatas, habichuelas de muy buena calidad, pastos, madera, ganado y caza.

Alcalde, D. Vicente Serret. Teniente de Alcalde, D. Luis Coserra. Secretario, D. Enrique Sabucedo.

Párroco, D. Vicente Guerri.

Cartero, D. Ramón Ordal.

FET. y de las JONS. Camarada, Vicente Serret.

Cereales. Alejandro Abella.

Ganadero. Alejandro Abella.

Practicante. José Millán.

LA MATA DE MORELLA

Villa de 496 habitantes de hecho 509 de derecho, situada en la margen izquierda del río Cantavieja, en terreno montuoso, a una altitud de 882 metros.

Tiene Agencia Postal, con giros hasta 500 pesetas. Carretera a Forcall y a Mirambel (Teruel). Dista 20 kms. de Morella y 90 de Castellón. La estación más próxima de f. c. es Vinaroz a 70 kms.

Produce, cereales, patatas y legumbres.

Fiestas, el tercer domingo de Octubre.

Elemento Oficial

Alcalde, D. Julián Pechoabierto, y Teniente Alcalde, D. Salvador Beltrán.	Jefe local de Falange, D. José García, y Secretario, D. Rogelio Berge.
Concejales: D. Agustín Conesa, D. Baltasar Monserrat, D. Pedro Royo y D. Mateo Royo.	Cura, D. Manuel Viñals.
Secretario, D. Nicolás Lecha.	Médico, D. Arcadio García.
Juez de Paz, D. Emilio Ortí, Fiscal, don José García, y Stario D. Nicolás Lecha.	Maestros Nacionales, D. Rogelio García, y D. ^a Purificación Fabregat.
	Cartero D. José García.

Comercio e Industria

Fábricas de alpargatas, Julián Pechoabierto, Angel Pitarch, Arturo Royo y Esteban Royo.	Molinos harineros, José Pitarch y Miguel Nager.
	Posadas, Vda. de Agustín Royo.

OLOCAU DEL REY

Villa de 426 habitantes de hecho y 433 de derecho, con un término municipal de 44'59 kilómetros cuadrados entre los de Todolella, La Mata y la Provincia de Teruel. Del partido judicial de Morella, en cuanto a lo eclesiástico pertenece a la Diócesis de Zaragoza.

Se halla situada en terreno montañoso, a una altitud de 1000 metros bañada por el río Bergantes.

Dista de la cabeza de partido 28 kms. y 81 de Castellón siendo la estación más próxima de ferrocarril la de Vinaroz a 80 kms.

El origen es muy antiguo, habiendo construido los moros en sus cer-

canías una fortaleza que denominaron Olcaf Jaime I, le concedió por escudo un Castillo en la parte superior y las barras de Aragón, con un león rampante en la inferior.

Produce, cereales, patatas, vino y legumbres.

Fiestas, el 3 de Febrero. Ferias, el 25 de Abril y 24 de Junio.

Elemento Oficial

Alcalde, D. Miguel Castell, Tte. Alcalde, D. Ramón Asensio,	yo y Secretario, Don Rafael Villanueva.
Concejales, D. Manuel Royo y D. Joaquín Espada.	Jefe Local de FET. y de las JONS., Camarada Miguel Castell.
Secretario, D. Enrique Tena.	Párroco, D. José Melero.
C. N. S. Delegado, Cam. José Royo.	Médico, D. Arcadio García.
Hermandad Sindical, Jefe, Cam. José Ro-	Practicante, D. Rafael Villanueva.

Comercio e Industria

Comestibles, Jorge Royo y José Royo.	Panadería, Antonia Cerdá.
Cereales, Jaime Royo.	Pasada, Fidel Ejarque.
Carpintería, Miguel Sáinz.	Tabernas, Miguel Soler, José M. Castel y Pedro Meseguer.
Herrería, Miguel Espada.	

ORTELLS

Lugar de 260 habitantes de hecho y 262 de derecho. Se extiende en terreno generalmente montañoso, a una altitud de 540 m. contando con una fértil vega regada por el río Bergantes. El Escudo ostenta un manzano.

Dista de la cabeza de partido 16 km. y 122 de Castellón, siendo la estación f. c. más próxima, Vinaroz a 56 km.

Produce, cereales, patatas, legumbres, almendros, frutales y vid.

Fiestas, el 2 y 3 de Febrero.

Romerías: A Nuestra Señora de la Balma, el 8 de Mayo y 28 de Septiembre. Es de rogativa y obedece al cumplimiento de promesa, en ocasión de la peste. En la de Septiembre se reparte un pan a los asistentes, pobres y enfermos, costado por tres matrimonios que hayan cumplido las bodas de plata.

Elemento Oficial

Alcalde, D. José A. Giner. y Tte. Alcalde. D. Agustín García.	Escuelas Nacionales: Maestros, D. Juan Sanz y D. Pilar Esparducer.
Concejales, D. Emilio Bayot y D. José Tallada Ramiá.	FET. y de las JONS. Jefe local, D. José A. Giner.
Secretario-Interventor, D. Antonio Carbó. C. N. S. Delegado, Cam. Agustín García. Cartero, D. Juan Ramiá.	Hermandad de Labradores, Jefe accidental, D. José A. Giner y Secretario, José Carbó.

PALANQUES

Lugar de 189 habitantes de hecho y 194 de derecho, con una extensión de 14'25 km. cuadrados, entre los de Zorita, Morella, Ortells, Forcall y provincia de Teruel. Se halla situado a la izquierda del río Bergantes.

Dista de la cabeza de partido 25 km. y 127 de Castellón. La estación f. c. más próxima es Vinaroz, a 72 km.

Produce, cereales, patatas, legumbres y forrajes.

Fiestas. El 27 y 28 de Abril.

Romería, el 25 de Abril a la Balma.

Elemento Oficial

Alcalde, José Guarch Grau.	FET. y de las JONS. Jefe local, Cam. José Allepuz.
Concejales, D. Joaquín Borrás, D. Antonio Amela y D. Luis Amela.	Hermandad de Labradores, Jefe, Antonio Amela, y Secretario, José Pitarch.
Secretario, D. Manuel Carbó.	Párroco, D. Juan Amela.
C. N. S. Delegado, Cam. José Guarch.	
Escuelas Nacionales, D. Celso Tornero.	

Comercio e Industria

Cereales y ganado, Vicente Ariño, Joaquín Borrás, José Molinos y José Pitarch. Marinas, Francisco Ariño.

PORTELL DE MORELLA

Villa de 796 habitantes de hecho y 824 de derecho, con un término de 49'34 km.², entre los de La Mata, Cinctores, Castellfort y Villafranca y la provincia de Teruel. Tiene una aldea, Albaredas, a 4 kilómetros de distancia. Situado en terreno montuoso a una altitud de 850 metros.

Dista 24 km. de la cabeza de partido y 96 de Castellón. La estación f. c. más próxima es Vinaroz, a 70 km. Servicio diario de autobuses, línea de Villafranca a Morella.

Su fundación es de origen árabe, que la fortificaron después de la Reconquista, perteneció a los Templarios, pasando después como aldea de Morella, hasta que Carlos II el Hechizado, le dió la categoría de Villa.

Produce, cereales, patatas y ganadería.

Fiestas el 17 de Enero y 25 Septiembre, a S. Antonio Abad y el 18 de Diciembre a Nuestra Señora de la O.

Romería, a San Pedro de Castellfort, donde hace noche, regresando a la mañana siguiente después de la comunión. Esta procesión la constituyen doce peregrinos, con su hábito, capa, sombrero y báculo. Van separados a una distancia de 40 m., en silencio absoluto y rezando individualmente. Los acompaña un sacerdote, y hacen las imprescindibles paradas para tomar alimento de abstinencia. De regreso a Portell se hace un reparto a los pobres.

Elemento Oficial

Alcalde, D. Amador Marín.	Ermitas, De Las Albaredas de San Marcos y otra de la Virgen de la Esperanza.
Concejales, D. Ricardo Altava, D. Manuel Carceller, D. Carlos Bono, D. Miguel Pallarés.	Jefe Local de Falange, Miguel Estupiñá
Secretario, D. Felipe Tró, Alguacil, D. Salvador Piquer.	Hermandad de Labradores, Jefe, Antonio Ferrer. Secretario, Felipe Tró
Delegado Sindical Local, Manuel Rambla. Secretario, Felipe Tró.	Iglesia Parroquial de Ntra. Sra. de la Asunción: Cura, Rdo. Don Roberto Rinderer.
Cartería Rural, Juan José Marín.	Juez de Paz, D. Gabriel Estupiñá
Maestros, D. José Olcina, D.ª María del Carmen Saura y D.ª Victoria Marín.	Teléfono público en la Calle Mayor

Comercio e Industria

Médico, D. Julio Segura	Café, Ricardo Altava
Comerciantes, Tiendas de Comestibles. Abdon Dalmau, Amador Dolz, Manuel Sanmartí, Manuel Vinaixa, Portal 24, Fernando Carceller, Portal 25	Fabricantes de Tejidos, Monserrat Camañes, Eustaquio Bono, Amador Marín, Manuela Antolí.
Carnicerías, Bernardo Altava, Miguel Cruz y Lorenzo Royo.	Fábrica de pasta para sopa, La Universal, y Gabriel Estupiñá.
Venta de Tejidos. Daniel Mestre.	Molino Maquintero, Gabriel Estupiñá, Joaquín Pitarch y Bernabé Martí.
Hornos, José Bono y José Cruz	

PUEBLA DE BENIFASAR

Lugar de 625 habitantes de hecho y 636 de derecho con un término municipal de 20'75 kms. cuadrados entre los de Bojar, Ballestar, Bel Vallibona y Castell de Cabres. Se halla situado en terreno quebrado, bañado por el río Mangrané, a una altitud de 700 metros.

Distancia de la cabeza de partido 29 kms. y 100 de Castellón. La estación más próxima es Uldecona a 30 kms.

Produce, cereales, patatas, vino, legumbres y pastos.

Fiestas el 29 de Junio y el 15 de Agosto.

Elemento Oficial

Alcalde, D. Vicente Bel.	D. ^a Elena Martínez.
Secretario, D. Enrique Sabucedo.	Párroco, D. Vicente Guerri.
Juez, D. José Bayán.	Jefe de FET. y de las JONS., Cam. José
Escuelas Nacionales, D. Francisco Lerma y	Mustro.

Comercio e Industria

Café, «La Unión».	Practicante, Ramón Verge.
Carnicerías, Ramón Martí y José Prades.	Sastrería, Vicente Bel.
Comestibles, Cooperativa «La Unión».	Tejidos, José Bayarri y José Verge.
Médico, D. Ismael Durán.	Vinos, Manuel Abella y Rafael Prades.
Panadería, Matías Vives.	

TODOLELLA

Lugar de 464 habitantes de hecho y 496 de derecho, con un término municipal de 33'86 kms. cuadrados, entre los de Forcall, Cinctorres, La Mata, Olocau y la provincia de Teruel, en el que se encuentra el caserío Sarañana, antes Ayuntamiento. Pertenece en todo a Morella. Tiene luz eléctrica y fuentes públicas de buenas aguas. Distancia 14 kms. de Morella y 132 de Castellón.

Produce, patatas, trigo, ganado y pastos.

Fiestas, el 24 Agosto, a San Bartolomé. Ermitas, San Onofre, a un kilómetro; San Miguel y Santa Quiteria de Sarañana, a dos, y San Cristóbal de Sarañana, a seis kms.

Elemento Oficial

Alcalde, D. Juan Milián, Tte. Alcalde, don Manuel Vives.	Delegado Sindical, Miguel Milián y Secretario, Juan Tena,
Concejales, D. Miguel Mestre, D. Rogelio Sorribes, D. Ramón Milián, D. Miguel Armengot y D. Miguel Milián.	Jefe local, Pedro M. Mestre. Cura, D. Manuel Viñals. Médico, D. Arcadio García. Practicante, David Pallarés. Veterinario, D. Fernando Bel. Cartero, Marcelo Prats.
Secretario-Interventor, D. Enrique Tena.	
Jefe de la Hermandad de Labradores, Simón Ferrer.	

Comercio e Industria

Alpargatas, Miguel Mestre, Terencio Querol, M. Armengot y Gaspar Miralles.	Comestibles, Juan Amela y Emeterio Querol Piquer.
--	---

VALLIBONA

Villa de 1.186 habitantes de hecho y 1.204 de derecho, con un término municipal de 20'85 km. cuadrados, entre los de Bel, Castell de Cabres, Puebla de Benifasar, Rosell, Chert, Canet lo Roig y Morella. Se halla situada en la falda de una colina, a una altitud de 600 metros, dentro de un valle, en terreno cruzado por las cordilleras de Santa Agueda, Espinosa y otras. Lo baña el río Servol.

Distancia de la cabeza de partido, 16 km. y 111 de Castellón. La estación de f. c. más próxima es Vinaroz a 75 km. Cuenta con oficinas de Correos, con giros hasta 500 ptas. En cuanto al servicio de autobuses, empalma en Querol con los coches de Morella.

Como monumento histórico, cuenta la Iglesia Parroquial, de tiempo de D. Blasco de Alagón, con un artesonado de un gran valor, de igual categoría que el existente en la Iglesia de la Sangre de Liria, pero en mayor cantidad.

Esta laboriosa Villa se encuentra en pleno desarrollo de ambicioso plan de reformas y mejoras locales, entre las que se cuentan como hechos reales, las obras de abastecimiento de aguas potables, con un presupuesto de 414.000 ptas., que estarán casi terminadas dentro del presente año; la construcción de fuentes públicas y abrevaderos, con presupuesto de 35.000 ptas., reconstrucción total de la cuesta del Hom, de entrada a la localidad, con presupuesto de 15.000 ptas., reconstrucción del puente

del Molino de la Torre, sobre el río Cervol, construcción de Casa-Cuartel para la Guardia Civil, con aportación municipal de los terrenos correspondientes y una cantidad de 90.460'97 pesetas en metálico, la reconstrucción de la cuesta de Les Voltes, y la casi total reparación de la Iglesia Parroquial, con un presupuesto de 32.000 ptas. También se tiene en proyecto la construcción de la carretera con Rosell, un Grupo Escolar, nuevo edificio Ayuntamiento, casa para el Médico titular, lavaderos, pavimentación de calles y plazas y la consecución, con ayuda municipal, de una línea telefónica.

Vallibona, fué conquistada a los moros por el Rey D. Jaime, y repoblada por D. Blasco de Alagón.

Produce, cereales, patatas y legumbres.

Fiestas, en Corpus, el 15 y 16 de Agosto y el primer domingo de Octubre, a los Santos Mártires.

Romería, el 4 de Agosto, a Santo Domingo, y cada siete años a la Virgen de la Fuente de Peñarroya (Teruel).

Elemento Oficial

Ayuntamiento: Alcalde, D. Juan de Dios Guimerá Meseguer. Tenientes Alcaldes, D. Manuel Ortí y D. Juan Salom.

Concejales, D. Olegario Serret, don Domingo Vives y Germán Cardona.

Secretario, D. Antonio Martínez. Oficial, José Cuartiella.

Guardia municipal, Enrique Meseguer. Vigilante, Ramón Jovaní

FET. y de las JONS., Jefe Local, Ramón Guimerá. Secretario Matías Llópis. Administración, Matías Llopis. F. de J.J. Matías Llópis. Delegado, Vicente Meseguer.

Jefe Hermandad, Germán Cardona. Secretario, Eduardo Plá.

Previsión Social, José Cuartiella.

Juzgado de P., Juez, D. Vicente Meseguer. Fiscal, Ramón Mestre. Secretario, el del Ayuntamiento.

Cura Párroco, Rdo. D. José Piñón.

Comandante del P. de la Guardia Civil, Cabo 1.º Manuel Aragó.

Emisora de la Guardia Civil, Encargado y Guardia 2.º Eulogio Tinajas.

Correos, Peatón a Morella, Vte. Allepuz. Cartero, Vicente Llopis.

Médico, D. Ismael Durán

Practicante, Domingo Meseguer.

Maestros, D. Matías Llopis, D.ª Rosa Valfagón y D.ª Dolores Llopis.

Comercio e Industria

Cooperativas, Unión Vallibonense

Fondas, Tomás Meseguer

Panaderías, Ramón Cardona

Comestibles y mercería, Cooperativa

Unión Vallibonense, Vda. de Joaquín

Guimerá, Domingo Fonollosa, Ramón

Salom y Joaquín Jovaní.

Tejidos, José Ortí y Arturo Salom.

Almazaras, Manuel Palomo y J. Meseguer
Molinos maquileros, Manuel Ortiz, Ramón
Ortí Mestre y José Pla.

Barberías, Vicente Llopis

Herrerías, Marcelino Salom

Carpinterías, Jaime Segura

Electricidad, Ramón Cardona encargado
de Electra del Maestrazgo

Camiones de transporte, Germán Cardona
y José Querol.

Cafés, Cooperativa Unión Vallibonenses,
Tomás Meseguer Beltrán y T Meseguer.

VILAFRANCA DEL CID

Villa real con un término municipal de 93'60 kms. cuadrados, lindante con los de Portell, Castellfort, Ares del Maestre, Benasal, Vistabella, Mosqueruela e Ilesuela (Teruel). Cuenta con 3.673 habitantes de hecho y 3.828 de derecho. Pertenece al Arciprestazgo de Morella, diócesis de Tortosa. Su escudo de armas está representado por una fortaleza con dos torres laterales y sobre sus almenas un francolín.

El término municipal está dividido en dos zonas hidrográficas, cuenca del Ebro y del Mijares, surcado por varios barrancos; cuenta con muchas fuentes de muy buenas aguas, entre las que pueden citarse minero-medicinales, las de Ragachals y Pradets, para el tratamiento de las afecciones del intestino y vías urinarias. Los ríos Monlleó y Rambla de las Truchas, lo separan de Vistabella y la prov.de Teruel. Altura: 1025 mstros

El Ermitorio de Nuestra Señora del Losae, a dos kms. de la población, es un delicioso lugar, muy visitado especialmente en verano, cuenta con hospedería, luz eléctrica, aguas potables, un hermoso pinar, y le dá acceso una cómoda carretera.

La población se halla situada a una altitud de 1125 ms. en el declive de una alargada peña, y en terreno menos accidentado la parte moderna. La primera, conserva su fisonomía típica, con caminos tortuosos y rincones bellísimos, tales como el «Portal de San Roch» del siglo XIV y la Plaza de la Iglesia. En cuanto a la segunda presenta la hermosura y la luz de lo nuevo. Amplias avenidas de moderna pavimentación, edificios de buena fábrica, plazas espaciosas y el ruido por doquier, que no cansa, de las industrias mecanizadas. Sobresaliendo en arquitectura la Casa de las Villas, de estilo gótico y principios del siglo XV, donde se conserva un valioso retablo de Valentín Montoliu. La Iglesia Parroquial, del Renacimiento. La Ermita de San Miguel, la de Nuestra Señora del Losar, etc.

Ultimamente se ha llevado a efecto el abastecimiento de aguas potables, adquiriendo el Ayuntamiento en propiedad los terrenos donde

brotan los manantiales y los derechos sobre sus aguas. Este presupuesto de las obras en total, asciende a 3.215.000'00 ptas., de las que el Ministerio de Obras Públicas contribuyó con 1.500.000'00 ptas. y el resto ha sido aportado por el Municipio. También se lleva empleado 150.000 pesetas en las obras de alcantarillado, y otras cantidades en diferentes obras, tales como construcción de pistas, mejoras del alumbrado, urbanización general, etc.

Para el servicio de comunicaciones cuenta con estaciones telegráfica y telefónica, Agencia Postal, con giros hasta 1.000 ptas. y dos líneas de Autobuses; la de Hispano Fuente En-Segures, Castellón-Villafranca y la Empresa Delfín Altava, Villafranca-Morella, con servicio diario.

Historia: Villafranca fué mandada poblar por D. Blasco de Alagón, el 7 de Febrero de 1.239, perteneciendo a esta Casa, a la de Angularia y otra vez a la de Alagón, hasta el 14 de Mayo de 1.303, que fué unida a la Universidad de Morella. En Diciembre de 1.393, se alzó en rebelión iniciando la lucha por su independencia, agregándosele algunas aldeas. En pleito con Mosqueruela, perdió la partida del Majo y el caserío de la Estrella.

En 1.358 le concedió Pedro IV la independencia autorizándola para levantar murallas, anulando este privilegio once años más tarde. Pese a esta disparidad con Morella, siempre estuvieron de acuerdo en las grandes empresas.

Estuvo presente en la lucha contra el último baluarte de los moros, en Granada. Ayudó «La Nave del Bailio de Morella» en la expedición contra Bugia-Africa, 1.510. Aportó dos tercios en la lucha contra los franceses, y sus voluntarios lucharon destacadamente en la toma de San Mateo y de Tortosa, contra los catalanes sublevados.

Carlos II le concedió el privilegio de Villa Real e independiente de Morella, el 9 de Febrero de 1.691.

En la guerra de Sucesión se proclamó por la Casa de Austria, y en la Carlista, por Isabel II, siendo su término escenario de reñidas batallas.

En la última guerra civil, fué liberada por el Ejército Nacional, el día 21 de Mayo de 1.938.

Produce, cereales, patatas, madera y pastos.

Ferías, el 22 de Julio.

Mercado, jueves y domingos.

Fiestas, el 22 de Julio a la Magdalena y el 8 de Septiembre a la Virgen del Losar.

Romerías: A San Miguel, se celebran dos al año; la que se hace el tercer día de Pentecostés y la de rogativa, ambas con asistencia del clero que sale de la Iglesia Parroquial con Cruz alzada. En la de rogativa, el Sr. Cura va cantando las Letanías que responde el público que acompaña. Esta procesión camina formada hasta salir del casco de la población y entonces se deshace, hasta las proximidades del Ermitorio de Nuestra Señora la Virgen del Losar, donde vuelve a formarse, y al llegar al mismo se canta una Salve. Transcurridos breves momentos se reorganiza la romería hasta el Ermitorio de San Miguel, que está enclavado sobre la ribera del río de las Truchas, a unos 7 kms. aproximadamente de la población.

El día 29 de Septiembre es la fiesta del Arcángel y nuevamente se vá en romería, que sale a las 9 de la mañana y no regresa hasta las 6 de la tarde.

También se celebran romerías a Nuestra Señora del Losar, Patrona de la Villa. Una, que es de rogativa, el lunes siguiente a Pascua florida y la otra, el día de su fiesta, que es el 8 de Septiembre.

El Ermitorio dista de la población unos dos kms. Sus alrededores son muy bonitos, con pinares y prados, donde pasean y se divierten los romeros.

Es tradición que la Imagen de Nuestra Señora del Losar, fué escondida cuando la invasión de los moros. Después de la Reconquista un labrador levantó con la reja del arado una losa y descubrió esta antigua imagen, llamada del Losar porque fué encontrada en un paraje donde hay innumerables losas. Hay manuscritos que en 1.400 existían habitantes de esta población que se llamaban «Centelles de Santa María del Losar»

La imagen es de mármol o piedra blanca. Tiene tres palmos de altura, con corona dorada, de la misma piedra; en la mano derecha lleva un ramo de flores y en la izquierda el Niño Jesús. Todo de notable arquitectura. En 1936 fueron destruídos y quemados sus altares y retablo y hecha pedazos la Santa Imagen, que fué reconstruída con los MISMOS, en 1938 por el escultor Pascual Amorós, de Villarreal.

SERRERIA MECÁNICA

JAIME GARCIA MIRALLES

MADERAS

Teléfonos: Particular, 17 - Despacho, 18

Generalísimo, s. n. Villafranca

REPARACION DE COCHES EN GENERAL

Manuel Marín Fabregat

TALLER MECÁNICO

Avda. Losar, 42 Villafranca

Fábrica de Medias finas de NYLON, RAYON, SEDA y HILO

HLIJOS DE
Julio Monfort

Gral. Sanjurjo, 15
Teléfono núm. 35



Camisetas y Fajas de
LANA y ESTAMBRE

Tintorería y Lavadero
de Lana



VILLAFRANCA
DEL CID

Elemento Oficial

Ayuntamiento: Alcalde, D. Eladio Monfort Tena.
Ttes. Alcalde, D. José María Vives Troncho y D. Cándido Vicente Gargallo.
Concejales: D. Cesáreo Prades Salvador, D. Amadeo Tena Beltrán, D. Miguel Andrés García, D. Vicente Barreda Barreda, D. Fernando Colom Guardiola y D. Artemio Deusdad Dols.
Secretario: D. Atilano Galindo Izquierdo.
Auxiliares: D. Aurelio Monfort Monfort, D. Francisco Molmeneu Troncho y Don Miguel Prades Marín.
Juzgado de Paz: Juez, D. Antonio Colom Solsona, Suplente, D. Emilio Escuder Tena, Secretario: D. Atilano Galindo Izquierdo, Fiscal, D. Hermenegildo García

Miralles, Suplente, D. Celestino Aznar Iñigo.
Guardia Civil: Comandante de Puesto: Sargento, D. Policarpo Gómez de las Heras.
Jefe de Falange: Amadeo González Fabregat.
Delegado Sindical: D. Alfonso Prades Escuder.
Jefe de la Hermandad de Labradores, D. Fernando Colom Guardiola.
Banda de Música: Director, D. Agustín Espinosa Ripollés.
Médicos: D. Eliseo Falcó Girona y D. Amadeo González Fabregat.
Farmacéutico: D. Julio Amigué Esteve.
Veterinario: D. Pascual Catalá.

Practicante: D. Vicente Gascón Sieso.
Comadrona: D.^a Adelina Febrer Juan.
Notario: D. Agustín Lamafus Sese.
Cura Ecónomo: D. Tomás Nebot Soriano.
Coadjutor: D. Santiago Vilanova Verdía.
Auxilio Social: Delegado Local, D. Carlos Alcón Edo.
Escuelas Nacionales: Maestros, D. José María Reverter Meseguer, D. Vicente Mascarós Grancha y D. Emilio Roig Arce.
Maestras: D.^a Concepción Molins Monfort, D.^a María Lidón Boix Benedito, D.^a Ma-

ría Caridad Benedito Céspedes, D.^a Purificación Bellés Beltrán, D.^a Higinia Saéz Martínez y D.^a Carmen Gimeno Ferrer.
Colegio de Hermanas de la Consolación para señoritas v párvulos, Superiora Rda. Madre Carmen Monfort Tena.
Academia: «Almi»: Profesora D.^a Filomena Canseco Caballero.
Agente Postal: D. Fernando Rozas Galera. Plaza de Toros, Cine Victoria, Empresa Hnos. Lorens, Club de Fútbol C. D. C. P. Sociedad de Cazadores: «La Villafranquina», Presidente, D. Artemio Deusdad.

Comercio e Industria

Abonos, Jaime Garcíal.
Azulejos, Sixto Barrera y Julio Tena.
Bancos: Banco Central y Banco de Valencia.
Cafés: Bar Cid, Amadeo Fabregat, Café Moderno, Simón Lorenz, Café Villafranca, Ricardo Martínez y Café Giri, Gregorio Zandalinas.
Cajas de cartón, Hijos de Julio Monfort.
Calcetines (Fábricas), Angel Fabregat y C.^a y Luis Marín.
Calzados, José Centelles y Consuelo Centelles.
Camisetas fábrica de, Hijos de J. Monfort.
Carnicerías. Felipe González, José María Vives, Francisco Pitarch, Juan Colomer, Bernardo Colomé, Amadeo Soligó y Julio Vicente.
Carpinterías, Manuel Fabregat, Francisco Fabregat y Jaan A. Fabregat.
Comestibles. Bartolomé Aló, José Andrés, Santiago González, Joaquín Monferrer. Adela Royo y Francisca Solsona.
Chocolates y dulces, Fernando Colón.
Droguerías, Felipe Colón e Isabel Monfort.
Ebanistas, Miguel Igual y Cesáreo Villarroya.
Fábricas de Fajas, Hijos de Vicente Escuder, Hijos de Julio Monfort y Ernesto Vicente.

Ferreterías, Manuel Colomer, Luis Ripollés, Juan Troncho y José M.^a Vives.
Fondas, Maestrazgo, Julio Colón y Centro Clemente Altava.
Frutas y hortalizas, Cándido Vicente.
Funeraria, Vicente Fabregat.
Ganado tratantes de, Alfredo Salvador, Juan A. Aznar, Felipe Vicente, Francisco Marín, Felipe Colón, Nicolás Pons y Miguel Mestre.
Gaseosas. Esperanza Fabregat y Enrique Marín.
Gasolina surtidor de, Miguel Marín.
Guarnicioneros, Miguel Aznar y Angel Aznar.
Fábrica de harinas, José Vicente.
Fábrica de licores, Miguel Gil.
Pitarch y Felipe Gil.
Hielo, Enrique Bordas.
Hilatura de lanas, Alvaro Monfort e Hijos.
Horchata, Simón Lorenz y Enrique Bordas.
Lavadero de lanas, Hijos de Julio Monfort.
Loza comercio de, José Bordas, José Bordas Prades, Joaquín Bordas, Emilio Bordas.
Librería, Francisco Molmeneu.
Molinos de harinas, Felipe Pitarch, Román Máquinas de coser, José Centelles

Fábrica de Fajas de Lana y Estambre

HIJOS DE

Vicente Escuder

Teléf. 29.—Villafranca del Cid

Angel Fabregat

Y COMPAÑÍA

Fábrica de Géneros de Punto

Calle del Requeté, 7 — Teléf. 26
Villafranca del Cid

SERRERIA MECÁNICA

JOSE VICENTE PRADES

FÁBRICA DE HARINAS

Sagrado Corazón, 1 Teléfonos 7 y 27
Villafranca del Cid

Fábrica de Hilados Lana y Géneros Punto
Echarpes, Toquillas, Chales y Confecciones
Lana y Rayón

Alvaro Monfort e Hijos

Villafranca del Cid

José Vte. PRADES



Fábrica de Harinas

Teléfono núm. 27

*

Serrería Mecánica

Teléfono núm. 7

*

TRANSPORTES

Teléfono núm. 7

Villafranca del Cid

Café - BAR MODERNO

SIMÓN LORENZ

Café exprés, Cerveza fresquísima, aperitivos
Vinos y Licores

Avda. Generalísimo, 1 Villafranca Teléf. 15

Cafe - BAR GORI

JULIO ZANDALINAS

Café, Cerveza, Vinos y Licores

Avda. Losar, 10 Villafranca Tel. 38

Rafael Herrero Iñigo

Serrería Mecánica para envases y construcción

Villafranca del Cid

Ernesto Vicente Colón

FÁBRICAS DE MANTAS Y FAJAS

Generalísimo, 27 Teléf. 12

Villafranca del Cid

Hijos de Celestino Aznar

INDUSTRIAS DE GÉNEROS DE PUNTO

Teléfono 33 — Villafranca

Medias Fábrica de, Hijos de Julio Monfort
e Hijos de Celestino Aznar

Mecánica Talleres de, Angel Custodio y
Manuel Marín

Muebles, Antonio Monferrer

Panaderías, Bartolomé Alos, Enrique Mon-
ferrer, Vda. de Manuel Monfort, Alfonso
Alós y Manuel Monfort

Paqueterías, Leonida Vicente, José Andrés,
Federico Colón y Julia Monfort

Piedra artificial, Agustín Segarra
Peluquería Caballeros, José Selma, Felipe
Prades y Emilio Prades

Peluquería de Señoras, Gloria Salvador,
Adoración Barrera y Pilar Monfort

RENFE Concesionario, Angelino Monfort.
Relojerías, Simón García.

Sastrerías, Julio Milián, Joaquín Monferrer,
Eduardo García y Manuel Gimeno

DELFIN ALTAVA

LINEA DE VIAJEROS

VILLAFRANCA-MORELLA

Generalísimo, 13 — Villafranca

Serrerías, Rafael Herrero, José Vicente y
Jaime García

Tabacos, Felipe Colón

Tejidos Fábricas de, Ernesto Vicente, Hijos
de Julio Monfort

Tejidos Comercio, Enrique Fortanet, An-
tonio Monferrer, Saturnino Salvador,
Hijo de Alfredo Vives y Pilar Monfort

Tintorerías, Miguel Marín, Hijos de Cele-
stino Aznar, Hijos de Julio Monfort e
Hijos de Vicente Escuder.

Toquillas Fábricas de, Alvaro Monfort.

Transportes, Angelino Monfort, Rafael
Herrero, Hijos de Julio Monfort, Pedro
Martínez, Sixto Barrera, Miguel Barrera,
José Vicente y Jaime García

Ultramarinos, Miguel Andrés y Carlos Gil
Vinos, Felipe Deusdad, Miguel Gil, Anto-
nio Tena, Fernando Colón, Sixto Barrera
y Joaquín Monfort.

VILLORES

Lugar con 416 habitantes de hecho y 451 de derecho, y una extensión municipal de 5'31 kms. cuadrados lindante con el de Forcall y Ortells.

La población se encuentra en una altura, en la ribera izquierda del Bergantes, y es pintoresca, con fuentes públicas, luz eléctrica, cartería rural. Dista de la cabeza de partido 14 kms. y 120 de Castellón. La estación de ferrocarril más próxima es Vinaroz a 65 kms.

De fundación árabe, después de la Reconquista pasó al dominio de las Monjas de Jérica.

Produce, cereales, patatas, legumbres y vino.

Fiestas, el primer domingo de Octubre.

Romerías, el día de San Vicente Ferrer, a la Virgen de la Balma. No es romería de grandes masas, pero sí muy fervorosa.

Elemento Oficial

Alcalde: D. Francisco Grau. Tte. de Alcalde, Juan Bonet.	FET. y de las JONS., Jefe Local, Bruno Ronsano.
Concejales, D. Antonio Gily D. Joaquín Gil	Hermandad Sindical de Labradores, Jefe,
Secretario, D. Antonio Carbó	Santiago Querol. Secretario, Antonio
Delegado Sindical, Cam. Santiago Querol	Carbó.
Secretario, Antonio Carbó	Cura, Ramón Gonell
Escuelas Nacionales, Delfín Mormeñeu e Isabel Querol	

Comercio e Industria

Industriales alpargateros, Agustín Fuster,	Gil, Bruno Ronsano y Juan Bonet.
Ángel Balaguer, Juan Centelles, Antonio	Molino Harinero, Manuel Segura

ZORITA DEL MAESTRAZGO

Villa de 629 habitantes de hecho y 630 de derecho, con un término municipal de 68'66 km. cuadrados, situada en los confines de Aragón y Valencia, a una altitud de 630 metros y bañada por el río Bergantes.

Tiene Agencia postal con giros hasta 500 ptas. Dista de la cabeza de partido, 21 kilómetros y 125 de Castellón. La estación más próxima es Vinaroz a 85 km. Servicio diario para correo y viajeros.

Produce: cereales, patatas y leguminosas.

Fiestas el 20 de Julio, a los Santos Abdón y Senén.

Romería, el 7 de Septiembre al Santuario de la Balma.

Dista el Ermitorio unos 3 km. de la población en dirección N. y levanta su fábrica sobre una montaña de forma singular aislada de las colinas que la rodean por profundas simas. Para llegar hasta él, desde Zorita, hay que atravesar el río Bergantes y seguir la carretera de Aragón a lo largo de la margen izquierda del río, y después de pasar el barranco de Rosell se deja para seguir por un atajo que baja en rápida pendiente hasta llegar a la capillita de la Virgen de la Balma erigida junto al río en la confluencia de éste con el «barranc de la Mare de Deu». Luego el sendero se empina por la ladera del sagrado monte y pasa frente a la cruz cubierta—por templete cuadrangular—para tras breve trecho desembocar en la plazoleta de la hospedería, en la que crece ufano un corpulento almez, que dá sombra a la fuente. Junto a la hospedería está el Ermitorio.

Elemento Oficial

Alcalde, D. Gabriel Jordá y Tte. Alcalde, D. Miguel Adell.	Escuelas Nacionales, D. Ricardo Dambilio y D.ª Desamparados Juliá Llorens.
Concejales: D. José Martí, D. Francisco Martí, D. Joaquín Ariño, D. Juan R. Barberán y D. Juan José Pitarch.	Ermitas: San Marcos, Nuestra Señora de la Balma, Cura, D. Juan Fco. Amela.
Secretario, Manuel Carbó.	FET. y de las JONS. Jefe local, D. José Martí.
Cartería rural, giros hasta 500 pesetas. Jefe, D. Gabriel Martí.	Juez de Paz, D. Gabriel Martí y Secretario, D. Manuel Carbó.

Comercio e Industria

Fábrica hilados, Vda. de Rosendo Fuster.	Tejidos, Luis Adell.
Fábrica de cemento, Pablo Sebastián.	Herreros, Ramón Eixarch, José Royo y Emilio Beser.
Molino de harinas, Rafael Pallarés.	Carpinteros, José Arrufat y Pedro Celma.
Ultramarinos, Vda. de Joaquín Beser, Viuda de Ramón Querol, Vda. de Juan Antonio Beser.	Tratantes en madera, Gabriel Zapater, Manuel Martí y Francisco Ejarque.
Café, Manuel Temprado.	

Cooperando al perfeccionamiento de esta GUIA, se favorece así mismo.

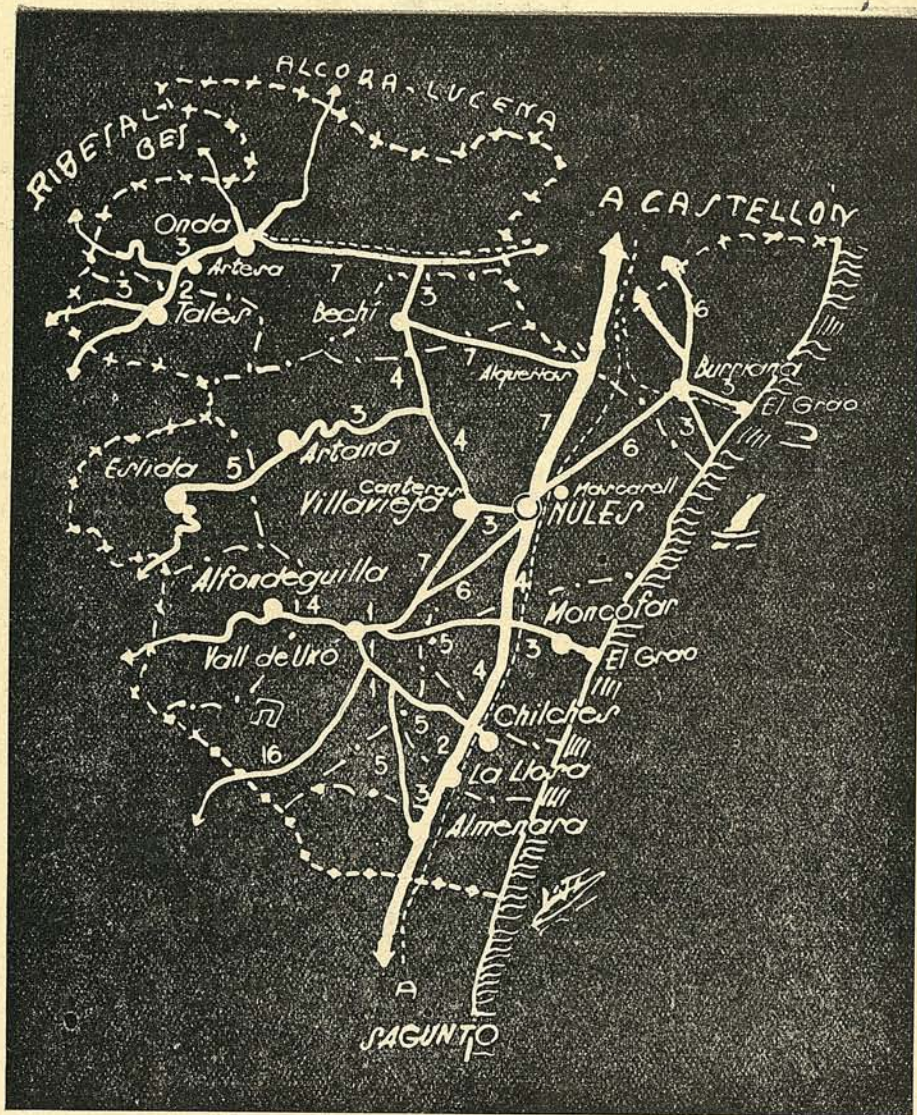

- | | | | |
|--|----------------------------|--|-----------------------------|
| | Carretera principal | | Localidad interés turístico |
| | Carretera secundaria | | Monumentos |
| | Ferrocarriles | | Playas |
| | Estación veraniega costa | | Puertos |
| | Estación veraniega montaña | | Término municipal |

NULES

La Muy Noble y Fidelísima Villa y Honor de Nules, tiene una población de hecho y derecho de 7.916 y 7.939 habitantes respectivamente. Su término municipal es de 48'80 km. cuadrados, lindante con los de Bechí, Villarreal, Burriana, Moncófar, Vall de Uxó, Artana y Villavieja y el mar Mediterráneo. Es cabeza de partido y de Arciprestazgo.



Capilla de la Virgen de la Soledad.

(Foto Escrig)

La población, que habita casi en su totalidad el casco urbano, orientado al mediodía, se levanta sobre una extensa llanura, a 15'43 metros de altitud, 3 kilómetros de la Sierra de Espadán y 14 de la playa. Su edificación es, sin reparo alguno, absolutamente moderna, ya que la última guerra civil llevó la desolación hasta el extremo de tenerse que reconstruir casi los 1.700 edificios con que hoy cuenta. Así pues, no hay datos más elocuentes de su hermosura y saneamiento. Agréguese a esto el vasto plan de urbanización emprendido por la Corporación Municipal y otros Organismos, como es el encintado, prolongación y apertura de calles; pavimentación y construcción de plazas—como la Asunción—jar-

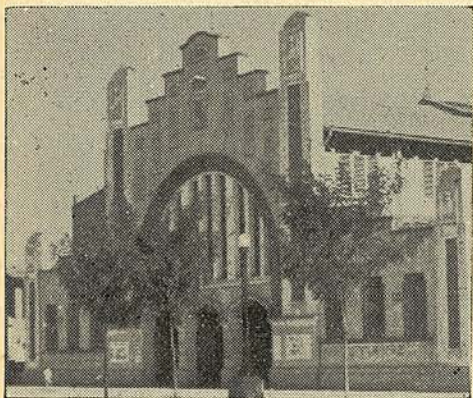

Vista exterior del Mercado
(Foto Escrig)

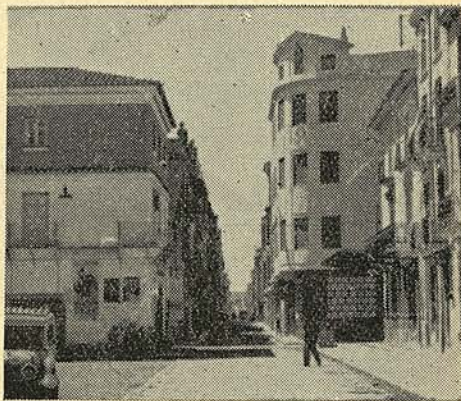

Plaza del Generalísimo y calle Mayor
(Foto Escrig)



Exorno en las fiestas de la Congregación de Santa Teresa, con motivo de sus Bodas de Diamante (Foto Escrig)



dines y plantaciones; ampliación del alumbrado público y reforma; obras de alcantarillado; reforma del mercado de abastos; compra de solares sobre los que se levantarán Grupos Escolares—barrio de San Joaquín—



Calle engalanada para las Bodas de Diamante de la Congregación de Santa Teresa

(Foto Escrig)

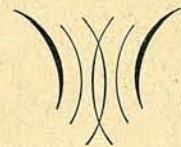

y ampliación de la red de abastecimiento de aguas potables hasta llevarla a poblados anejos, como el de Mascarell. También son de novísima planta los edificios de la Casa Consistorial, Correos y Telégrafos, Cárcel del Partido, Casa-cuartel de la Guardia Civil y ¡cómo no! la iglesia Arciprestal, cuyas obras están muy avanzadas. La última gran realización es el edificio propiedad de la Hermandad de Labradores para sus oficinas y las de la C. N. S., así como un almacén graneros y el revestimiento de las acequias del término.

Al hacer mención de la Hermandad Sindical de Labradores y Ganaderos, no hay por menos que recoger ciertos datos estadísticos desde su fusión con la Comunidad anterior de Labradores.

Inversión en caminos: reconstrucción, ensanche, apertura y ocupación de terrenos	669.259'55 ptas.
Reparación y conservación de desagües.....	101.525'54 »
Obras de encauzamiento y defensa de la marjalería, dependiente con anterioridad del Sindicato de Policía Rural, por traspaso de cargo, pago parcial correspondiente a tres anualidades.....	60.048'06 »

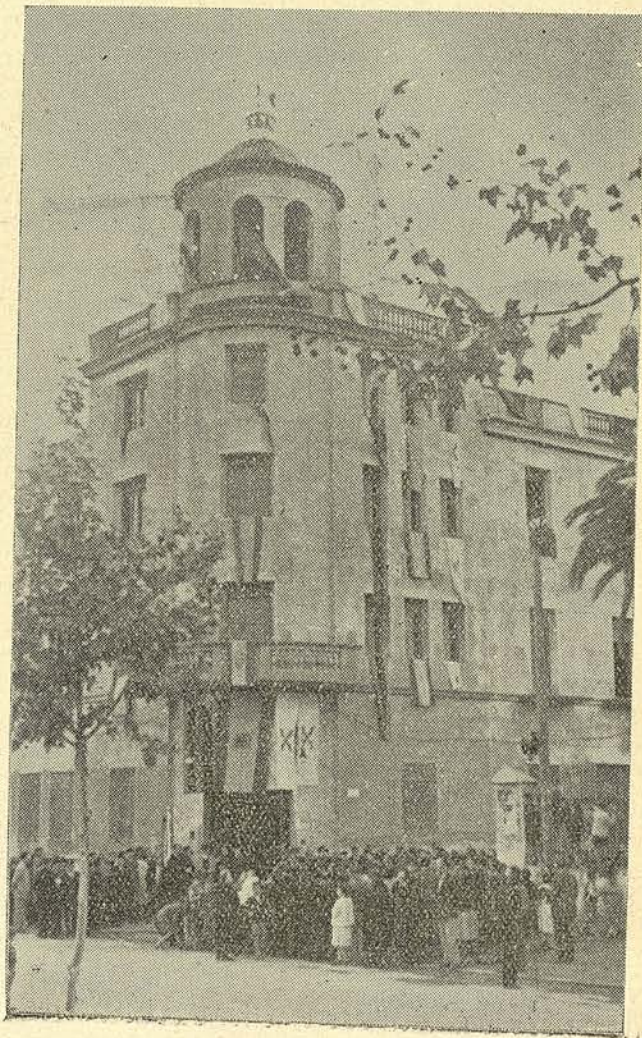

El público congregado a la puerta del nuevo edificio de la Hermandad Sindical de Labradores, a la llegada del Delegado Nacional de Sindicatos

(Foto Escrig)

Plantaciones de arbolado.....	500'00 »
Adquisición de un motocultor.....	24.050'00 »
Edificio Social.....	946.000'00 »

También colabora eficazmente con la Jefatura Agronómica y la Cámara Oficial Sindical Agraria, en la lucha contra plagas del campo, habiéndose distribuido mosqueros atrapamoscas.



Solemne momento de la Bendición, en la inauguración del edificio propiedad de la Hermandad Sindical de Labradores, por el Rdo. Padre D. Melchor Boix, con asistencia del Delegado Nacional y demás Jerarquías locales y provinciales.

(Foto Escrig)

La feliz idea del seguro colectivo de accidentes agrícolas y las Secciones Económica y Social, de completa autonomía.

Patrocina esta Entidad las fiestas del Patrón de la agricultura con ofrenda de frutos, en hermoso festival donde las bellísimas señoritas nulesas con el traje típico tradicional, y el desfile procesional de la imagen de San Isidro para los actos sacros, son notas las más ricas en policromía y espiritualidad.

Tiene Nules una superficie de 4.300 hectáreas, de las que 1.900 están dedicadas al cultivo de naranjales, 900 a algarrobos, 300 a olivos, 800 a

hortalizas, cereales y varios, 200 a arrozales y el resto dedicado a frutales, pastizales, forestales e improductivos. Eminentemente agrícola pues, ocupa un lugar muy preferente en la economía de la villa la Cooperativa Agrícola de San José y su Caja Rural de Crédito, antes Sindicato Católico



El Excmo. Sr. Gobernador Civil y Delegados Nacional y Provincial de Sindicatos, atienden al Jefe de la Hermandad su exposición sobre los afanes de los Labradores asociados
(Foto Escrig)



La encantadora Srta. Rosita Mollar, acompañada de otras damas de la Comisión, en el acto de hacer la ofrenda de frutos
(Foto Escrig)

de Trabajadores del Campo que agrupaba a la sazón unos quinientos asociados, laboriosos labradores, hombres de temple, de buena voluntad y fe arraigada en pugna con las organizaciones socialistas.

La Cooperativa es en la actualidad Entidad colaboradora del Ministerio de Agricultura y cuenta con más de 1.700 asociados, con lo que bien

puede decirse que el pueblo eminentemente agrícola está vinculado a su seno.

Su perfecto funcionamiento y sabias directrices no solo arrancaron a modestos labradores de las manos de la usura, sino que, en general, se hace uso de sus bien coordinador servicios a través de los cuales. «Distri-



Almacén y Grupo de Casas construídas por la Cooperativa de San José, en la calle de Cervantes
(Foto Escrig)

bución de fertilizantes, insecticidas, simientes, etc., fumigación de naranjos y frutales; Salón de recreo y Biblioteca», se desarrolla esa vida sana, optimista y tranquila, sin agitaciones ni temores de que hoy disfrutan los productores de España.

En cuanto a la Caja Rural contaba a fines del pasado año 1953 con cerca 2 600 libretas de ahorro abiertas por un importe aproximado de trece millones de pesetas. Ascendiendo los préstamos con garantías personal, en la citada fecha, a unos ocho millones 600.000 pesetas.

Por dos veces ha tenido la Caja Rural que extremar su actuación haciéndola destacadísima: A raíz de la liberación, obtiene del Instituto de Crédito para la reconstrucción nacional, un compromiso de doce millones de pesetas, para la reparación de daños sufridos por la devasta-

ción en el término municipal —ocho meses de estabilización de frente—, distribuyendo en 1.940, siete millones de pesetas pagaderas en veinte años al tres por ciento anual. En el año 1946, a raíz de las fuertes nevadas que helaron los naranjales de la provincia, obtiene otro importante crédito, esta vez del Ministerio de Agricultura, y la Caja reparte nueve millones quinientas mil pesetas entre 1.800 beneficiarios afectados.

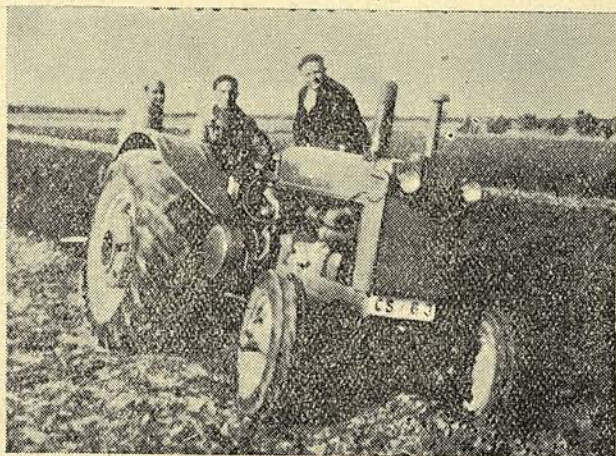

Tractor de la Cooperativa Agrícola de San José.
(Foto Escrig)

Cumplió las Bodas de Plata en 1951, dejando una brillante estela los actos religiosos y de caridad celebrados, dedicando una solemnísimas fiesta sacra a su Patrono San José y repartiendo libretas de ahorro a recién nacidos y numerosos donativos en metálico a los necesitados de la población

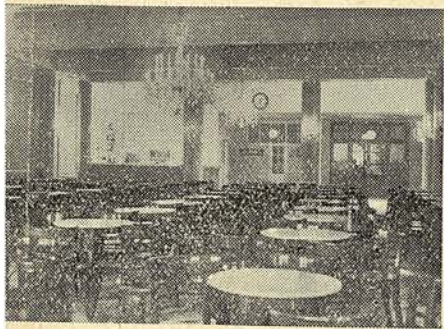

Salón de Recreo de la Cooperativa Agrícola de San José
(Foto Escrig)

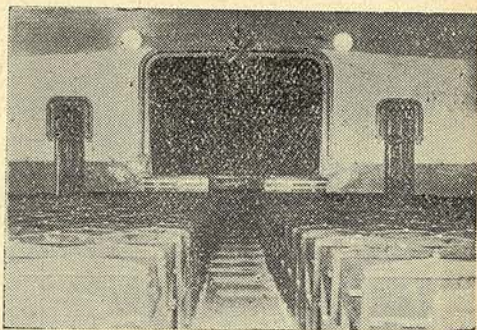

Salón de Actos de la Cooperativa Agrícola de San José
(Foto Escrig)

Dista Nules de la Capital de la provincia 18 km. y cuenta con una excelente comunicación por carretera, Telégrafo y Teléfono, Administración de Correos y Estación de la RENFE.

Celebra fiestas del 21 al 24 de Agosto, a San Bartolomé y el segundo domingo de Octubre, a la Virgen de la Soledad.

Su feria, es famosa en el territorio nacional, la de ganados que se celebra del 22 al 24 de Septiembre, habiéndose notado en la anterior gran aportación de lanar y cabrío que estaba representado hasta ahora en menor escala, así como el mular, deficiente alguna vez y en completo auge el vacuno, caballar y de tiro y arrastre; concediéndose importantes trofeos y premios, entre ellos a vacas lecheras, recría de novillas, asnal, etc. y uno especial a la Granja Escuela de Santa María de la Asunción de la Sección Femenina, por su concurso de gazapos, cuyas transacciones alcanzaron un millón de pesetas.

Mercado agrícola, los miércoles.

Elemento Oficial

Ayuntamiento: Alcalde, D. José Montoliu.
Ttes. de Alcalde, D. Modesto Franch y D. Francisco Flich.

Concejales, D. Vicente Navarro, D. José Arombul, D. José M.^o Fandos, D. Ismael Felip, D. Salvador Avariento Martínez, D. Antonio Vives y D. Pedro Paradells.

Secretario, D. Enrique Prades.

Intervención por acumulación, D. Vicente Peris. Oficiales, D. Hermenegildo Mechó D. Atanasio Ballester, D. Felipe Molés, D. Bartolomé Avariento y D. José Felip Banda de Música, «Artística Nulense». Director, D. Leandro Aroca.

CNS., Delegado, Pedro Paradells. Secretario, Manuel Castells.

Caja de Ahorros, Director, D. Pablo Saldaña.

Caja Rural, Presidente, D. Jaime Ripollés. Secretario, D. Francisco Ferrando.

Centros Recreativos, Cooperativa Agrícola de San José, bar «Nulense», bar «Los Arcos», bar «Nacional» y bar «Cid».

Colegios. De las Hermanas de la Consolación y Academia Almi.

Cooperativas, Agrícola de San José. Presidente, D. Jaime Ripollés. Secretario, D. Francisco Ferrando.

Cartería Rural, Anejo Mascarell.

Escuelas Nacionales: Maestros, D. Manuel Aznar, D. Antonio Benito, del anejo Mascarell, D. Vicente Nadal, D. Olegario Pintado, D. Manuel Gavaldá, D. Joaquín Gavaldá y D. Adolfo Calvo, D.^o María de los Desamparados, D.^o Dolores Ferreres, D.^o Juana Portero, D.^o Teresa Braulio, D.^o Josefa Mercedes, D.^o Milagro Navarro, D.^o Francisca Viciano, D.^o Ana Fabregat, D.^o Consuelo Giménez, D.^o María-Dolores Vilar, doña Carmen Gardete y D.^o Teresa Donoso.

Ermitas, San Joaquín y Calvario.

FET. y de las JONS., Jefe local, Modesto Franch.

Guardia Civil, Comandante de Puesto, D. José Monzonís.

Guardia Municipal, Cabos, Santos López y Miguel Gozaldo.

Hermanidad de Labradores, Jefe, D. Vicente Navarro. Secretario, D. M. Castells.

Iglesias, Arcipreste, D. Melchor Boix y Vicarios D. Francisco Escorihuela y don Luis Roca
 Instituto Nacional de Previsión, Agencia Jefe, D. José Sánchez.
 Juzgado Comarcal, Juez, D. Gonzalo

Moros. Secretario, D. Ismael Donet.
 Juzgado de 1.ª Instancia, Juez, D. Adolfo Fuertes. Secretario, D. Basilio Serra.
 Recaudador de Contribuciones, S. Prim.
 Sociedades Deportivas, Club de futbol, Nules y de Caza y Pesca.

Comercio e Industria

Abogados, D. Luis Tamarit y D. César Rafael Vidal.
 Abonos, José González y Sindicato Agrícola San José.
 Aceites, Hros. Pedro Alcázar, Pascual Beltrán, Bartolomé Canós, Carmen Hueso, Teresa Llorens, Francisco Monlleó, Tomás Monlleó, María Rosa Prior, Ramón Prior y Manuel Vicent.
 Agentes comerciales, Vicente Gavara, Viuda de Juan A. Vives.
 Bancos: Valencia, Español de Crédito y Vizcaya.
 Bicicletas, Bautista Ayet, Agustín González Daniel Manzano, Antonio Pérez y Juan Planelles.
 Carpinterías, Vicente Cubedo, Germán Gozalbo, José Marmaneu, Vicente Molés, Emilio Penelo y Adolfo Tusón.
 Comadrona, Ana Colomer.
 Comestibles, Antonio Arnau, Rosa Broch, Vicente Flit, Vicente Fortea, Ramón Gozalbo, Atanasio Martín, Francisco Martínez, Vicente Moles, Francisco Navarro, Manuel Palau, Vicente Paradells, Dolores Peroch, José Recatalá, Alejandro Romero y Manuel Vicent.
 Contratistas, José Miralles, Juan B. Palmer, José Segarra, Antonio Valls, José Valls

Julio Giménez Vidal

Agente Colegiado de la Prop. Inmobiliaria
 Compraventa de Fincas

Carretera de Valencia, 100 - Nules

Corredores, Vicente Gavara, Pascual Moreno y Miguel Valls.
 Ferreterías, Manuel Borrás, Ignacio Marzo y Antonio Pérez
 Fondas, Amparo Mechó y Manuel Piquer.
 Gaseosas, Sofía Masmano y Pedro Gras.
 Harinas, Antonio Cabedo y Pascual Cabedo.
 Hielo, Pedro Gras.
 Hierro y metales, Tomás Mora.
 Ladrillos, Manuel Arnau.
 Losetas, José Paradells.

Enrique Cruzado García

Almacén de Maderas

Avda. Castellón, 31 - Teléf. 78 - Nules

Taller de reparaciones de toda clase de
 Maquinaria

José Serrano Gil

C.ª Valencia, 100 - Teléf. 75 - Nules

Talleres de Mecánica, Manuel Pérez y José Gavara.
 Médicos, D. José Montoliu, D. Florencio Monlleó, D. Enrique Prades y D. Alvaro Caballé.
 Muebles, Vicente Molés.
 Naranjas Exp., Bautista Gil, Bautista Montagut, José Espinosa, Lorenzo Espinosa, Ramón Nebot, Elías Sanahuja, Francisco Espinosa, Vicente Buils, Bautista Perelló y Vicente Boix y C.ª

Piedra artificial, José Paradells y A. Valls.
 Piensos Mol. Juan Traver y José Paradells.
 Posada, Plácido Rodrigo.
 Practicantes, Vicente Ramón, José M.ª Segura y Andrés Albarracín.
 Prensas de husillo, José Canós.

Serrerías, Francisco García y F. Ibáñez.
 Teatro y Cines, Alcázar, Capitol, Echegaray, y en la temporada de verano «Oasis».
 Veterinarios, J. Sangüesa y R. Gimeno.
 Vinos Alm. Maximiano Martínez.

ALFONDEGUILLA

Lugar de 1134 habitantes de hecho y 1142 de derecho; con un término municipal de 28'32 kilómetros cuadrados, entre los de Eslida, Artana, Vall de Uxó, Chóvar, Ahín y la provincia de Valencia.

La población está situada a 350 m. de altitud a un lado del barranco de Belcaide y es estrecha y alargada. Se encuentra en plena reforma de urbanización, habiéndose llevado a efecto últimamente la construcción de un Grupo Escolar de cuatro aulas, una bonita fuente a la entrada de la población, reparaciones en la Iglesia, en las viviendas de los maestros nacionales, interiores de la Casa Ayuntamiento, Cementerio, varias calles etc., teniéndose ambiciosos proyectos por la Corporación Municipal. Cuenta también con un buen campo de deportes a un kilómetro de la localidad.

Dista de la cabeza de partido, que es la estación más próxima, 11 km. y 30 a Castellón. Servicio diario de autobuses a Castellón y Segorbe y viciversa, con empalme en Vall de Uxó, a los coches de Valencia.

Produce, algarrobos, olivos y alcornocques.

Fiestas, el 24 de Agosto, a San Bartolomé y el 20 de Noviembre, a San Francisco.

Elemento Oficial

Alcalde: D. Tomás Gómez, Tte de Alcalde, D. José Martínez.
 Concejales, D. Vicente Ventura, D. Domingo Herrero, don Plácido Rodríguez, D. Pedro V. Valls, D. Inocencio Galindo.
 Secretario, D. Ataulfo Rico.
 CNS., Delegado, Joaquín Galindo. Secretario, José María Martínez.
 Cooperativa, Pte. Pascual Piquer. Secretario, Inocencio Ventura.
 Correos, Cartero, Juan Beltrán.

Escuelas Nacionales, Maestros, D. Joaquín Ferrandis, D.ª Amalia Puerto, y doña Patrocinio Aragonés.
 FET. y de las JONS., Jefe Local, Vicente Herrero.
 Hermandad de Labradores, Jefe, Vicente Ventura.
 Iglesias, Cura, D. Juan M. Lacruz.
 Juzgado de Paz, D. Miguel Piquer. Secretario, D. Ataulfo Rico.
 Médico, D. Ramón Cortés.

Comercio e Industria

Ultramarinos, Magín Andrés, Joaquín Marín, Francisca Galindo y José Borrás.
Carnicerías, Joaquín Marín, Ramiro Carrera y Francisca Galindo.

Cafés, Salvador Berenguer, Vda. de Crucillas.
Tabernas, Inocencio Galindo.
Vinos, Depósito en Cooperativa.

ALMENARA

Villa de 3.100 habitantes de hecho y 3.041 de derecho, con 28'48 km. cuadrados de término, entre los de Vall de Uxó y La Llosa, mar Mediterráneo y provincia de Valencia. A una altitud de 25 metros, en la carretera Valencia-Castellón.

Dista de la cabeza de partido, 29 km. y 34 de Castellón. Tiene estación de f. c., Centro telegráfico y telefónico, estafeta de Correos, con giros hasta 1.000 pesetas. Además del servicio de trenes, la comunica con Castellón y Valencia; los autobuses de Castellón, Nules, Vall de Uxó y Burriana.

Produce, naranjos, arroz algarrobos, olivos, hortaliza y ganadería. Fiestas, el tercer domingo de Octubre a Nuestra Señora del Buen suceso y el día siguiente a San Roque.

Merece hacer mención de la fachada de su Iglesia Parroquial, que aun conserva restos de las murallas y torreones que la defendían.

En 1527 fué escenario de la derrota de las Germanías de Valencia, por el Duque de Segorbe.

Elemento Oficial

Ayuntamiento: Alcalde, D. José Forner Llopis.

Ttes. de Alcalde, D. Francisco Guinot Royo y D. Higinio Peirats Beltrán.

Concejales: D. Manuel Rebollar Aymerich, D. Alfredo Campos Campos, D. Vicente Moliner Porcar, D. Jesús Forner Peirats, D. Antonio Guinot Bonet, D. Francisco Forner Faet y D. Emilio Forner Faet.

Secretario-Interventor: D. Felipe Cebrián Izquierdo.

Auxiliares: D. Benjamín Navarro Campos y D. Felipe Cebrián Palomar.

Banda de Música «Santa Cecilia»: Director, D. Francisco Antonino Cerezo.

C.N.S: Delegado Sindical, Joaquín Escrivá
Secretario: Ernesto Llusar Pastor.

Caja Rural: Presidente, D. Francisco Guinot Royo.

Secretario: D. José Vicente Llorens Navarro.

Centros recreativos: Bar Chordá, Café Español, Bar Los Arcos y Sociedad Casino Agrícola San Roque,

Cooperativa Agrícola «San Roque»: Presidente, D. Francisco Guinot Royo.

Secretario: D. José Vicente Llorens Navarro.

Correos: Cartería Rural, Administrador, D. Eduardo Palacios Sebastián.

Escuelas Nacionales: Maestros, D. Antonio Tintoré Beltrán y D. José Ibáñez, Maestras, D.^a Elvira Canuto Gil, D.^a Vicenta Cerdá Barelles, D.^a María Desamparados Franco Escobí y D.^a Guillermina Tejedo Torres.

Escuela Mixta en el Barrio del Mar, D.^a Vicenta Navarro Cardona.

Ermitas: Nuestra Señora del Buen suceso y San Roque.

F.E.T. y de las J.O.N.S: Jefe Local, Manuel Rebollar Aymerich.

Guardia Civil: Comandante de Puesto D. José Mari Guasch.

Hermanidad de Labradores: Jefe, D. Claudio Ferrer Forner.

Secretario: D. Ernesto Llusar Pastor.

Iglesia: Parroquial de los Santos Juanes.

Cura: D. Enrique Adell Gil.

Coadjutor: D. José Agramunt Alba.

Juzgado de Paz: Juez, D. José Verdecho Llusar.

Secretario: D. Felipe Cebrián Izquierdo.

Médicos: D. José de la Figuera, D. Salvador Tena, D. José Berenguer.

Veterinario: D. Cándido Hernández.

Comercio e Industria

Abonos: Sdad. San Roque.

Arroz: Molinos, Ferrando y C^a.

Bancos: Español de Crédito y de Vizcaya.

Cafés: Fernando Llorda, Café España.

Carne membrillo: Fábrica Agrícola Conservera de Trigo y Carvalho, Ltda. Francisco Mayo, Vicente Morales.

Carnicerías: Bautista Faes, Carlos Gomiz, Francisco Royo y José M. Royo.

Carros: Talleres, José Abad, Vicente Bueno y Vicente Puchol.

Cines: Royal Cinema y Capitol Cinema.

Colchonería: Jerónimo Sánchiz.

Comestibles: Francisco Beltrán, José Ferrer Francisco Orensa y Salvador Reig.

Conservas: Fábrica veg. Agrícola Conservera Trigo y Carvalho Sdad. Ltda. Vicente Morales.

Corredores de fincas: Miguel Navarro, Modesto Forner.

Farmacias: Vda. Alfredo Martínez.

Frutos: F. Barelle, Ferrer Hnos. José Forner Joaquín Blusar, Unión Frutera de Exportadores.

Ganado: Carlos Gomiz y Antonio Guinot
Guarnicioneros: Enrique Antonio.

Hojalaterías: José Bernardo.

Lecherías: Bta. Balsarua, Bta. Barelles, Pascual Fenollosa, Federico Forner, Francisco Guinot, Bautista Morales.

Naranjas: Exp. Vda. de Barelle, J. Llusar.

Panaderías: Vicente Adelantado, Arturo Climent, A. Forner, Joaquín Fuster, Vicente Moliner.

Tocinerías: Matías Forner, Arturo Llorent.

ARTANA

Villa de 2.214 habitantes de hecho y 2.224 de derecho, con un término municipal de 36'25 kms. cuadrados, entre los de Tales, Onda, Bechí, Nules, Vall de Uxó, Alfondeguilla, Eslida y Alcodia de Veo.

Pertenece al arciprestazgo de Villarreal. La población, a 260 metros

sobre el nivel del mar, se halla emplazada en terreno montuoso la más antigua y llano la moderna, ofreciendo, por tanto, el tipismo de sus calles accidentadas y tortuosas y, por otra parte, modernos y bellos edificios y hermosas plazas. Habiéndose construido recientemente un Grupo Escolar, lavadero público, un hermoso campo de deportes, reforma de calles, aceras y bordillos y otras obras, así como una almazara para molturar oliva y fabricación de aceite, denominada «Sierra Espadán», capaz, de molturar 20.000 kilos de aceitunas diariamente, con depósitos clarificadores y de almacenamientos, subterráneos, con capacidad para 100.000 kilos, que ha sido realizada por el Grupo de Colonización, núm. 187. También por la Comunidad de Regantes se ha realizado el revestimiento de acequias y construidos pozos equipados con motores eléctricos. Siendo principal preocupación de la Corporación Municipal, la realización de las obras para el abastecimiento de aguas potables. Por el Ministerio de Obras Públicas ha sido concedido un presupuesto de 4.438.289'09 pesetas para el trozo primero de la carretera de Artana a Onda.

En su término existen minas de hierro, mercurio, sulfato, barita, cinabrio y manganeso; encontrándose en explotación la de hierro denominada «Font del Ferro» que a su importante filón une un 58 por ciento de pureza.

Este pueblo tiene renombre por la especialidad en la fabricación de capachos para extraer aceite, habiéndose fusionado los diferentes fabricantes, en una Sociedad Limitada que se denomina «Industrial Capachera Artanense» I. C. A.

También merece especial mención, un bellissimo paraje, a dos kms de la población, donde está emplazada la Ermita de Santa Cristina, con hospedería, por cuenta del Ayuntamiento, para veraneantes, la que cuenta con todas las comodidades, para un tranquilo reposo, tales como luz eléctrica, agua potable y habitaciones confortables, habiendo excelente comunicación.

La población dista de la cabeza de partido, 11 kms., cuya estación de f. c. es la más próxima, y 28 de Castellón. Tiene centro telegráfico y teléfono público. Cartería con giros hasta 1.000 ptas. Servicio diario de autobuses.

Produce, olivos, algarrabos, naranjos, alcornoques y ganadería.

Fiestas el 24 de Julio a Santa Cristina, y el domingo después de Resurrección al Santísimo Cristo del Calvario.

Ferías, en la misma fecha primera, en la Ermita de Santa Cristina.

Mercado, los viernes de cada semana.

Romerías: A Santa Cristina el día 24 de Julio.

El origen de estas fiestas es desconocido, aunque se supone data del año en que el pueblo la eligió por Patrona, sabiéndose que en 1.842 se estableció la costumbre de celebrarlas por administración de Clavarios que son nombrados por elección anualmente por sus antecesores, con la particularidad de que no pueden ser reelegidos.

Elemento Oficial

Ayuntamiento: Alcalde, D. José Bagant Pitarch.	Delfina Soriano, Fausta Simó, Carmen Pérez.
Secretario-Interventor: D. José M. ^o Pastor Ferrer.	F.E.T. y de las J.O.N.S: Jefe Local, Camarada Joaquín Vicent.
Banda de música: Subvencionada, Director D. José Sales Plá.	Guardia Civil: Comandante Puesto, D. Julio Camarero.
C.N.S. Delegado, camarada, Juan Llidó	Hermandad de Labradores: Jefe, Juan Vilar Vilar. Secretario, Víctor Elocona.
Secretario: Víctor Blocona de Miguel.	Iglesia: Párroco: D. Ramón Sanchiz, Coadjutor, D. Juan Gallart.
Comunidad de Regantes: Presidente: Juan Martí.	Juez de Paz: D. José Gallart, Secretario, D. Pedro P. Ibáñez.
Secretario: José Gallart.	Sindicatos: De Aguas del Pinar, Presidente Vicente Salvador, Secretario, José Gallart. De Riegos: Presidente, Enrique Vilar Martí, Secretario: José Gallart,
Centros recreativos: Hogar rural del Frente de Juventudes, Salón Deportivo y Café «La Casota».	Sociedades: Club de Fútbol «Artana», Presidente, Patricio Plá, Sociedad de Cazadores, Presidente: Vicente R: Pitarch.
Cooperativas: Agrícola San José, Jefe, Pascual Plá.	
Secretario: Pedro P. Ibáñez.	
Escuelas Nacionales: Maestros, Eduardo Ortiz, Juan Bta. Ros, José Sanchiz, Maestras, Rosario Montoliu, Carmen Loseiros	

Comercio e Industria

Acetres: Cos. José Catret, José M. ^o Catret, José Plá, Pascual Plá, Vicente Plá, José Portolés, Francisco Sales, José Silvestre, Vicente Silvestre, José Vilar, Juan Vilar.	Comadronas, Teresa M. ^o Villalba
Bancos: Sucursal del de Vizcaya. Agencias del Hispano y de Valencia.	Comestibles, Vicente Andrés, José María Gras, Joaquín Silvestre, José Caraquitena, Ramón Vilar, José Catalán, María Gascó, José Ibáñez, Ramón Pitarch, Benjamín Villalba, Juan A. Vilar y Pascual Plá.
Capachos: I. C. A. Industrial Capachera Artanense, S. L.	Farmacias, Samuel Gascó.
Carnicerías, Enrique Villalba, José Silvestre, Pascual Plá, Pedro Gallart, Benjamín Villalba y Vicente Navarro.	Fondas, José Pitarch y David Celeiro
Cines, la Paz y Artalia	Médicos, Miguel Sancho (A. P. D.) y Juan Caballero.
	Panaderías, Vicente Cheza, Vicente Martí,

Benjamín Cheza, José Martín, Vicente Sorribes, Germán Sales, Juan Sorribes, Juan A. Pallarés y José Caraquitena.
Paqueterías, Teresa Cheza y Dolores Musola.

Sastrerías, José Sales y José Traver.

Teatros, «La Casota».

Tejidos, José Sorribes.

Transportes, Juan Plá, ordinario Castellón por Nules; José Montoliu, a Valencia. Servicio a convenir; Benjamín Pla, 5 T. y José Ibáñez, 10 T. Camiones.

Veterinarios, Juan Gómez.

Benjamín PLA

Transportes Generales en camión de 5 toneladas

Teléfono núm. 8 — ARTANA

José Ibáñez

Transportes Generales en camiones de 10 toneladas

Teléfono núm. 8 — ARTANA

INDUSTRIA CAPACHERA ARTANENSE

✱

I. C. A.

Fábrica de Capachos para
extraer aceite.

Personal especializado

—

A R T A N A

BECHI

Villa de 2.417 habitantes de hecho y 2.446 de derecho, con un término municipal de 21'1 kms. cuadrados, entre los de Onda, Villarreal, Nules y Artana. Bañado por el río Seco.

Pertenece en lo eclesiástico a la diócesis de Teruel. La población se halla situada en una hermosa llanura, a 105 ms. sobre el nivel del mar. Es de aspecto bello y en términos generales moderna, con edificios de buena fabricación y calles y plazas anchas, habiéndose abierto recientemente la calle de la Piedad al ensanche general. También se han reconstruido los Grupos Escolares y están ya en realización las obras para el abastecimiento de aguas potables.

En cuanto a mejoramiento de su hermosa huerta, se ha construido una galería filtrante para aumentar el caudal de agua de la fuente para el riego, y el revestimiento de las acequias en una longitud de 20 kms.

Cuenta con estación de ferrocarril en la línea Onda-Grao de Caste-

llón, estafeta de correos, teléfono. Dista de la cabeza de partido, 10 kms. que es la estación más próxima de la RENFE., y 18 de Castellón. Dos servicios diarios de coches de viajeros, Bechí-Castellón. El primero, partiendo de Artana con salida de Bechí a las 8, el 2.º que se inicia en esta localidad, sale a las 14'30. Salen de Castellón, de regreso, a las 13'30 y 18'30, respectivamente. También cuenta con servicio diario de Bechí a Valencia.

Y el tranvía a vapor, antes citado, que admite viajeros y mercancías.

Produce, naranjas, algarrobas, almendras y aceite.

Fiestas, el último domingo de Septiembre al Santísimo Cristo de la Piedad.

Romerías, el 17 de Enero a la Ermita de San Antonio. En estas fiestas, se prende una colosal hoguera en las afueras de la localidad, alrededor de la cual todas las caballerías del pueblo ricamente enjaezadas y montadas por sus propietarios, dan vuelta a galope tendido, saliendo después a recorrer las calles de la villa y celebrando carreras de rivalidad espontáneamente organizadas.

Elemento Oficial

Alcalde, D. Vicente Montroy García.

Ttes. Alcalde, D. Vicente Meneu y D. Juan José Franch.

Concejales. Agustín Escobedo, Joaquín Villar, Francisco Franch, Benjamín Piquer, Pascual Gorriz, Genaro Piquer y José Meneu Rambla.

Secretario-Interventor, interino Cristóbal Mollar Ibáñez.

Oficial 2.º, Manuel Rius Gumbau.

Banda Música. «Talía». Subvencionada, Director, José Personat.

C. N. S. Delegado, Cam. Pascual Gorriz. Secretario, Luciano Monzonis.

Caja Rural. Presidente, Francisco Franch. Secretario, Avelino Franch.

Convento Religiosas Trinitarias Descalzas.

Cooperativa Agrícola Bechinense. Presidente, Francisco Franch. Secretario, Avelino Franch Meneu.

Cartería Rural. Ignacio Gumbau.

Escuelas Nacionales: Director, D. Francisco Albalat. Maestros, D. José Martí y Don A. Casaus Casulla. Maestras, D.ª Dolores Ferrer, D.ª Concepción Lizaraga, Doña J. Doñate, de párvulos, Doña Teresa Colas y D.ª Francisca Martí.

Ermitas. La de «San Antonio» y la del «Calvario».

FET y de las JONS. Jefe Local, R. Doñate. Hermandad de Labradores. Jefe, Juan José Franch. Secretario, Luciano Monzonis.

Iglesias. Cura Párroco, D. Francisco Ariño. Coadjutores. D. Manuel Belaïre y D. Escolástico Gómez.

Sociedad Deportiva, C. D. Bechí.

Sindicato de Riego.

Cines. «Palacio Cinema» y «Cinema Teatro Liceo».

Comercio e Industria

Contratistas, José Ventura y José Badía.
 Corredores, P. Grifo y Joaquina Carceller
 Comadrona, D.ª Bienvenida Colonques.
 Médicos, D. Vicente Ortells, D. Francisco
 Albiach y D. Rafael Doñate.
 Practicantes, D. Vicente Blasco y D. Vicente
 Benedito.
 Veterinario, D. Manuel Latorre.
 Pensiones y posadas, José Salas, Federico
 Almela y Piedad Hernández.
 Comestibles: Carmen Alcalá, J. Belenguer,
 Vicente Doñate, Vicente Ramón Fandos,
 J. M.ª Franch, Elvira Lara, Juan Meneu,
 V. Montoliu, Enrique Franch, M. Ibáñez,
 J. Bautista Símarró, Consuelo Barres, J.
 José Gumbau y María Napoleón.
 Carnicerías: Federico Castello, R. Colomer,
 Francisco Hernández, Alfredo Remolar
 y Vicente Ventura.
 Tejidos: Julio Sorribes.

Paqueterías: Antonio Franch, Carmen Me-
 ney y Carmen Vicent.
 Alpargaterías: Joaquín Doñate y Joaquín
 Meneu.
 Droguería, José Miró.
 Estanco, Rosario Montoliu.
 Lecherías: Francisco Balaguer, José Belen-
 guer, J. Luis Calpe, Vicente Llorens, Sa-
 turio Montoliu y José Torres.
 Cafés y Tabernas: Vicente Doñate, Agustín
 Escobedo, José Salas, Roberto Torres, y
 Bárbara Bodenes.
 Panaderías: J. Blasco, Ismael Doñate, José
 Franch, Bautista Fandos y Emilio Torres.
 Farmacia, D. Pedro Bonet.
 Fabrica de Gaseosas, Roberto Torres.
 Molino Harinero, Francisco Vallés.
 Carpinterías: Avelino Doñate, Miguel Do-
 ñate Montoliu y José Nebot.



Vista parcial de Burriana

BURRIANA

Muy Noble y Leal Ciudad, con un término municipal de 47'22 kilóme-
 tros cuadrados, lindante con los de Villarreal, Almazora y Nules y el mar
 Mediterráneo, a una altitud de 6 metros.

Distancia 5'5 kms. de Nules y 12 de Castellón, tiene estaciones de ferroca-
 rril, Centro Telegráfico y Telefónico, con cuantía de giros ilimitada, valores
 declarados y objetos asegurados. Puerto habilitado para aduana, comer-
 cio de importación, exportación y cabotaje.

Servicio diario de autobuses con todas las líneas y mucha frecuencia.

La población de 18.970 habitantes de hecho y 19.200 de derecho, se
 levanta en medio de una extensa llanura que baña el mar por el Este, y
 al Oeste, lamiendo sus muros, discurre el río Bechí, sobre el que existe un
 hermoso puente en la carretera de Villarreal.

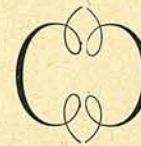

Torre Mozárabe del Campanario
 reconstruida

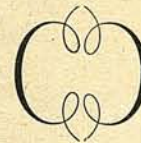

Un ancho paseo con andenes a ambos lados conduce a la estación de la R.E.N.F.E., distante 2 kilómetros.

Desde el «campanar» de su Torre mozárabe, se ofrece el espejismo de poder asir con las manos las banderas extranjeras que por todas las rutas del mar anclaron en su puerto. Y su dilatada y limpia playa, cuajada de quintas de lujo, es refugio veraniego de las mejores familias.



Reforma Urbana «Jardines»



El aspecto general de la ciudad es francamente moderno, con la simpática nota de la blusa valenciana, de tanto prestigio por su honradez y laboriosidad.

Los edificios buscando chaflanes, parece dan más luz a ese color naranja que se refleja en todas partes, y los nuevos jardines de bosquesillos risueños o de alamedas despejadas, imprimen en el forastero un sello de serenidad y optimismo.

En los últimos años, las cantidades invertidas por el Presupuesto Municipal, para obras, arrojan la cifra de 15.495.298'69 de pesetas, siendo

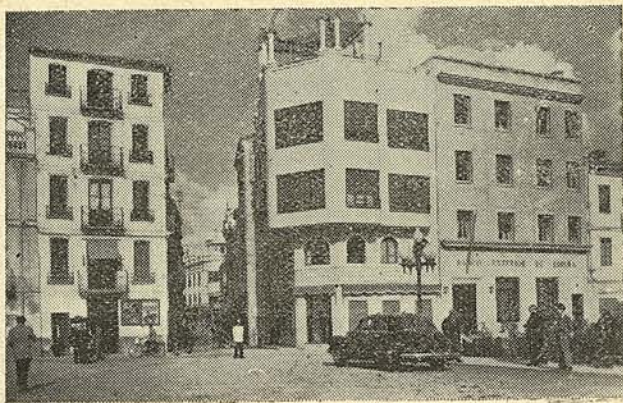

Plaza de «El Plá» y calle de San Vicente



las más importantes: Casa Consistorial y Juzgado Municipal, expropiación y reforma de la Plaza de España y Chicharro; abastecimiento de aguas potables, campo de deportes, reconstrucción de la Torre-Campañario, reconstrucción de la Iglesia, Lonja de Pescado y Comedor portuario, grupo de viviendas protegidas, Casa de Correos y Telégrafos.

Los alrededores, más que huertos naranjales son exóticos vergeles, que no puede concebirse tanto fruto dorado, ni extensiones mejores atendidas: Todo es uniforme y rectilíneo, precioso y atrayente.

Su producto principal, o mejor expresado, **único**, es la naranja, ya que a su influencia se debe la floreciente industria que turba la quietud de estos parajes, y el movimiento de su puerto es exponente gráfico el más elocuente de cuanto queda dicho.

Casi 400 buques pasaron por el puerto de Burriana en la campaña naranjera, 1952-53; 326 moto-naves y 67 moto-veleros, transportando a puertos extranjeros las siguientes cantidades de

Cajas de naranjas	3.053.176
Cajas de mandarina	198.920
Cajas de cebolla	13.857
Cajas de limones	1.272
Barriles de zumo de naranja	2.499
Cajas de concentrado de naranja	2.577
Naranjas a granel (toneladas)	1.409

con un volumen de 116.604 toneladas, que sumadas a las de mineral, esparto, etc. salido para los puertos nacionales, dan un volumen total de 121.075 toneladas exportadas.

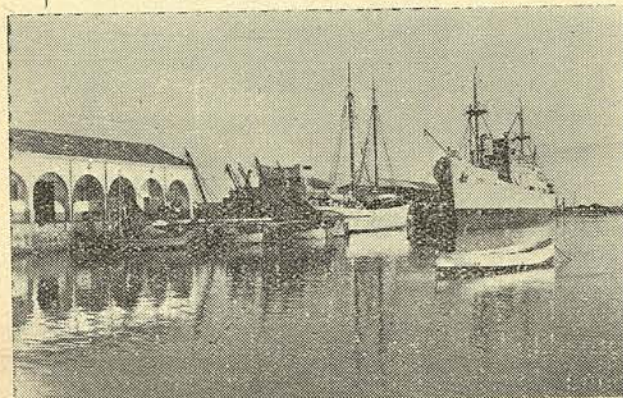

Zona del Puerto de Embarque



En el orden de descarga de los varios productos, como pulpa de celulosa, sulfato amónico, rollizo, esparto, etc. el volumen ha sido de 3.900 toneladas, dando por tanto un conjunto global de 124.975 toneladas.

El valor aproximado de los agrios y derivados exportados, se calcula en 394.489.472 pesetas, o sea, un equivalente de 153.080.897 de pesetas oro.

Fiestas, a San Blas, Patrono, el 3 de Febrero, ocho días. Fallas, el día 19 de Marzo, cinco días. Liberación, 5 de Julio. A Ntra. Sra. de la Misericordia, Patrona, el 8 de Septiembre, ocho días.

Ferías: Durante las Fiestas de San Blas.

Mercado, los martes.



Playa de arena finísima y declive imperceptible

Elemento oficial y de carácter público

Alcalde-Presidente, D. Joaquín Urios, Tenientes de Alcalde, D. Ernesto Fenollosa, D. Guillermo Vicent, D. Serafín Guinot y D. Salvador Tormo.

Concejales: D. D. Salvador Dosdá, D. José Fortea, D. Luis Calpe, D. Vicente Plane-

lles, D. Vicente Boix, D. Francisco Esbrí, D. José Ferrandis y D. José Felis.

Secretario, D. Juan Giménez, Interventor, D. Juan Bta. Fandos, y Depositario, don Juan Simarro.

Personal administrativo: Secretaría, Oficial

D. Juan Ríos, Auxiliares, D. Emilio Chermá, D. Vicente Oliver, D. Vicente Ros, D. Juan Bta. Melchor, D. Ricardo Rufino, D. Francisco Moreno, D. Joaquín Plá, D. Terencio Montoro y D. Bautista Gimeno Salafranca.

Intervención: Oficial, D. José Martí y Auxiliar, D. Juan Ros.

Depositaria: Auxiliar, D. Pedro Juan y Escribiente, D. Francisco Usó.

Recaudador de Arbitrios, D. Juan Bta. Serra, y Auxiliares, D. Manuel Abella y D. Francisco Tarancón.

Oficina de Arquitectura: Arquitecto, D. Enrique Pecourt, Aparejador, D. Vicente Gámir, Delineante, D. Ramón Llopis.

Juzgado Comarcal: Juez, D. Ramón Campos, Secretario, D. Fernando Miralles, Oficial habilitado, D. Francisco Montoliu, y Agente judicial, D. Pedro Fortea.

Ayudantía Militar de Marina: Ayudante, Teniente de Navío, D. Basilio Alonso.

Guardia civil: Capitán, D. Antonio Montero, Comandante de Puesto, Sargento D. Antonio Troyano.

Jefatura local de FET. y de las JONS. Jefe, D. Vicente Ros.

Delegación Sindical Comarcal: Delegado, D. Francisco Esbrí.

Hermandad Sindical de Labradores y Ganaderos: Jefe, D. Juan Bta. Soler.

Cofradía de Pescadores: Presidente, don Bautista Gallén.

Notarios, D. Diego Sirvent y D. Carlos Montalbán.

Estación Telegráfica: Jefe, D. Juan García. Giros sin límite de pesetas.

Administración de Correos: Administrador, D. Jaime Piquer. Giros postales hasta 5.000 pesetas.

Médicos titulares, D. José M.ª Gómez, don José Aparisi y D. Vicente Alloza.

Tocólogo, D. Pedro Lizandra.

Médicos libres, D. Román Almela, D. Manuel Peset, D. Julio Mariana, D. Juan

Bta. Mingarro, D. Serafín Guinot, D. Manuel Castiello, D.ª Antonia Fenollosa, D. Gustavo Traver, D. Juan Almela, don Román Almela, D. César Vila y D. José Chillida.

Laboratorio de Análisis Clínicos y Transfusiones de Sangre: Médico-Director, D. Emilio Chermá.

Farmacéuticos, D. Teodoro Monfort, don Juan Bta. Santa-Agueda, D. José Canós, D. José Dosdá y D. José Almela.

Practicantes titulares, D. Juan Corell, don Manuel Corell y D. Francisco Pérez.

Practicantes libres, D. Vicente Ramos, don Manuel Ros y D. José Aymerich.

Veterinarios titulares, D. Eusebio Martínez y D. Félix Escudero.

Abogados, D. Miguel Gil, D. Enrique Peris, D. Antonio Llopis, D. Rofael Muedra, D. Enrique Ríos, D. Jaime Lees, D. Ricardo Felis y D. Juan Bta. Almela.

Escuelas Nacionales: Grupo «Antiguo» Director, D. Modesto M. Gómez, Maestros: D. Maximiliano Millán, D. Luis Cintora, D. José María Sanz, D. Francisco Sivera, D. Joaquín Millán, y D. Joaquín Vicent, Maestras: D.ª Francisca Bernad, D.ª Ana María Ventura, D.ª Mercedes Victoria, D.ª Josefina Lascorz, D.ª Francisca Tichel y D.ª María Dolores Martí Párvulos: D.ª Teresa Pamies, D.ª Aurora Cochó y D.ª Carmen Rodríguez.

Grupo «Cervantes», Director, D. Pedro Vernia. Maestros, D. Miguel Esteve, don Manuel Roselló, D. Ramón Saborit, don Wenceslao Badillo, D. Pascual Usó, don Miguel Ayora, y Maestras, D.ª Engracia Molinero, D.ª Gabriela Rodríguez, D.ª Josefa María de la Transfiguración, D.ª Pilar Zárata, D.ª Teresa Huguet y D.ª Dolores Plá. Párvulos, D.ª Teresa González.

Partida Santa Bárbara: Maestros, D. Manuel Llorens, D.ª Purificación Latorre, y de Párvulos, D.ª Remedios Isabel Martínez Soler.

Grao.—Maestra, D.ª Dolores Gazo.
Escuelas de Orientación Marítima: Grao
—Maestro, D. Serafín Molina.—Puerto
Maestra, D.ª Asunción Simarro.
Teatro Principal: Empresa, D. Salvador
Payá, (propietarios D. Bautista y D. En-
rique Comes).
Teatro Oberón: Empresa, D. Salvador
Payá, (propietario).
Cine Requena: Empresa Requena (propie-
tarios).
Campo de fútbol «San Fernando», propie-

dad del Frente de Juventudes-
Sociedad de Cazadores «Tiro de Pichón»,
Presidente, D. Diego Sirvent.
Clero Parroquial: Cura Ecónomo, Reveren-
do D. Elías Milián, Coadjutores, Rdo.
D. Agustín Rodríguez; Cura encargado
de la Parroquia de Santa Bárbara.
Rdo. D. Juan Bta. Ochando; Rdo. don
Lauseano Gil.—Beneficiado de la Mer-
ced y adscrito a la Parroquia. Rdo. don
Francisco Llopis. Adscrito a la Parro-
quia, Rdo. Juan Gil.

Comercio e Industria

Abonos

Bautista Guinot, Santa Ana 1
José Guinot, Colón 3
José Aymerich, Ecce-Homo 12
Eduardo Garcés, Lepanto 47

Aceites puros de Oliva LA COMERCIAL BURRIANENSE
Manuel Petit Vila
Avda. Primo Rivera, 9 (Oficina - Teléf. 215
Particular - » 6
BURRIANA

Aduanas

José Patuel, J. Antonio 5
Enrique Tejedo, J. Antonio 10
Matilde Marín, Pl. España
José M. Roca, S. Pedro Nolasco 20

Agentes Pdad. inmobiliaria

Vicente Félix, San Joaquín 19
Vicente Ramos, San Bruno 47
Juan Cerezo, Cid 20
Pascual Rochera, Pizarro 6
Bautista Ramos, Santa Ana 31
José Ríos, San Bartolomé
Vicente Ripollés, S. Victoriano 46
Aniceto Monfort, Generalísimo 30
José Esteve, San Victoriano
Emilio Monfort, Soledad 11

Aguardientes

Consolación Monferrer, P. Mijares

Alpargatas

Vicente Cabedo, Gral. Aranda
Manuel Uxó, San Rafael 23
José García, Iturbi 44
Santiago Centelles, Encarnación

Arroz

Burriana Industrial, S.L. Molino P. Valencia

Automóviles

José Melchor, acc. Industria 7

Azulejos

Rosa Ros, Gral. Aranda 11
Manuel Gómez, M. Benlliure 20
Amparo Peris, S. Isidro 17
Julián Fernández, Santa Cristina 34

Bicicletas —Tall. rep.—

Vicente Saura, S. Pedro Nolasco 15
José Vicente Enguñano, Car. Nules 1
Vicente Timoteo, S. Seropio 33
Joaquín Agustín, S. Bartolomé 25

LEOPOLDO BORNOY

Bicicletas B. H. y Super B. H. - Aparatos de
Radio - Máquinas de coser - Motocicletas
«RIEJU» accesorios.

General Franco, 15 — Burriana

Francisco Reula, Bta. Mariana 31
Bautista León, Iturbi 26
Vicente Peris, San Rafael 4
Blas Marqués, Gral. Aranda 19
Vicente Tornadar, Dolores 26
Jaime López, Encarnación
Amparo Calvo, Gral. Mola 39

Cafés y Bares

Antonio Hernández, Chicharro
Carlos Hernández, Generalísimo 4
María Lesa, Chicharro
Juan B. Viñes, Chicharro 16
Ramón Renau, S. Victoriano 1
Pedro Compañ, Puerto
Miguel Marcos, Puerto
Alfredo Roca, Puerto
Jaime Martínez, Chicharro

Calzados

Purificación Guerola, San Rafael 2
Vicente Félix, Iturbi 28
Manuel Guirat, Gral. Mola 15
Dolores Planelles J. Antonio 1
José Vidal, Gral. Mola 5

Carnicerías

Daniel Sánchez, S. Victoriano 31
Victor Gil, Iturbi 23
Ramón Molinos, Trinidad 24
José R. Uxó, M. Pelayo 27
Joaquín Solsona, Bta. Mariana 2
Manuel Soler, Misericordia 51
Francisco Palomero, Colón 9
Patricio Julián, San Bárbara 44
Vicente Ferrer, San Serapio 44
Juan Martínez, Iturbi 16
José Peris, Ecce-Homo 8
Manuel Bernús, San Andrés 27
Miguel Gómez, Iturbi 14
Luis Pons, Desamparados 18
Teresa Pascual, Valencia 7
Modesto Ramos, Mercado

Carros —cons—

Bautista Aparici, Valencia 18

Miguel Dolz, Nules 14
José Navarro, pl. San Blas
Joaquín Ventura, Valencia

Carpintería y ebanistería

Salvador Such, Colón
Juan Conejero, V. Forner 5
Tomás de San José, San Francisco 26
Bautista Chordá, Virgen de la Cabeza 21
Salvador de San Antonio, Angeles 43
Vicente Piqueres, Santa Ana 3
Pío Valls, San Jaime 24
Ismael Roig, Tremedal
Juan Vidal, Iturbi 72
Rafael Such, Merced 4
Hilario Nebot, Tremedal 13
José San Antonio, M. Católico 50
Antonio Calatayud, Lope de Vega 4
José Cabanilles, M. Pelayo

Cerámica del Mijares

FÁBRICA DE TEJAS Y LADRILLOS

Término de Burriana

Teléfonos. en Castellón: 2368 y 1994

Coloniales

La Comercial Burrianense, S. L., P. Rivera 9

Comestibles

Joaquín Domingo, San Lorenzo 12
Rosendo Villarroya, Vg. de Gracia 20
Vicente Rubert, Lourdes 23
Dolores Gimeno, Lepanto 53
Bautista Peris, Canalejas 9
Federico Peris, Ecce-Homo 32
Antonio López, Sta. Rosa 11
Rosa Moreno, San Cristóbal 1
Francisco Palomero, S. Bruno 37
Francisco Franch, San Andrés 29
José Simarro, S. Caralampio 32
José Ventura, Colón 41
Joaquín Aymerich, Bta. Mariana 3
Juan Morillo, Santa Rosa 19
Carmen Canuto, Vinaralls 1
Francisco Sorlís, Misericordia 47

Ana López, San Victoriano 25
 Micaela Días, Santa Irene 3
 Vicente Canell Misericordia 1
 Encarnación Gil, San Rafael 32
 Bautista Llop, Virgen Cabeza 26
 Eduardo Salas, San Serapio 36
 Vicente Ros, Generalísimo 13
 Miguel Linares, Gral. Aranda 47
 Antonia Vilarroya, Purísima 36
 Francisco Rubert, S. Francisco 32
 Josefa Bernabeu, San Victoriano 19
 Manuel Bernabeu, Ecce-Homo 20
 Teresa Monfort, Iturbi 33
 Concepción Aguilera, Desamparados 9
 Juan B. Castelló, Villarreal
 Vicente Martín, Merced 8
 Feliciano Martínez, Villarreal
 Bautista Zaragoza, Alquería Mijares
 Miguel Isach, Alquería Mijares
 Juan Domingo, Alquería Mijares

Confiterías

Pablo Julián, Chicharro 35
 Julián García, Iturbi 41
 Manuel Alamán, Encarnación 45
 Isidro Paradells, Generalísimo 5

Conservas —Cons—

Manuel Alamán, Encarnación 45

Consignatarios buques

Hijo de Valls Climent, Gral. Mola 3
 Julio Monzó Deusá, S. Pedro Nolasco 20
 Vda. de Navarro y Boronat S. R. C., San Francisco
 Peris y Gual, S. L., S. Vicente 1

Contratistas de obras

Manuel Gómez, M. Benlliure 20
 Bautista Borja, San Rafael 17

Vicente Borja Albella

Contratista de Obras

C. Industria, 1 - Tels. 222 y 255 - BURRIANA

Bosé Arnau, Merced 4
 Vicente Peris, Vinaralls 39
 Salvador Griñena, San Felipe

Manuel Ferrada Balaguer

Contratista de Obras y Derribos

Purísima, 32 Burriana

Amadeo Peris, Iturbi
 Bautista Pascual, 5 Julio 14
 Pascual Molés, San Serapio 15
 Bautista Cantavella, Calvo Sotelo 3
 Bautista Monzó, San Caralampio 16
 Rafael Sanz, S. Miguel 16
 Victoriano Sancho, Santa Bárbara 40
 Manuel Capdevila, San Serapio 15

Francisco Ripollés Vicent

Contratista de Obras

San Joaquín, 3 Burriana

Corredor de Comercio

Fernando Bordón, Merced

Corsetería

Manuel Peris, San Victoriano 9

Droguería y Perfumería

José Martínez, Gral. Aranda 4
 Enrique Esteva, S. Victoriano
 María Saera, Iturbi 36
 Francisco Aymerich, Iturbi 4
 Dolores Saera, Pl. España.
 Juan Herrero, Encarnación 20
 Bautista Torrén, S. Rafael 8
 Enrique Hueso, 18 de Julio
 Vicente Tortosa, Buensuceso

Guarnicioneros

Vicente Gallén, S. Pedro Nolasco, 31
 Rafael Candau, Generalísimo, 27

Harinas (molinos)

Burriana Industrial S. L., P. Valencia
 Paulino Bautista, P. Mijares
 Vicente Serra, P. Mijares
 Eduardo Julve, P. Mijares
 Juan B. Arenós, P. Mijares

Harinas (Fábricas)

Burriana Industrial, S. L., P. Valencia

Hielo

Ernesto Fenollosa, Santo Domingo.

Horchata

José Torme, Pl. España, 2
 Juan Iborra, José Antonio

Hojalaterías

Bautista Ripollés, San Pedro Nolasco, 8
 Manuel Marcos, Tremedal, 5
 Vicente Jarques, San Germán, 10
 Manuel Ibáñez, San Rafael, 40

Imprentas

José Chordá, P. Chicharro

Ladrillos

Cerámica del Mijares S. L., C. Almazora
 José Gil, Gral. Aranda 61
 José Cabedo, C. Villarreal
 Bautista Ripollés, Merced, 5
 Manuel Ribes, P. Mijares

Lejías

Vicente Devís, Desamparados

Librerías

José Chordá, Pl. Chicharro
 Emilio Marcos, Chicharro

Losetas

Vicente Palau, 2 de Mayo, 38

Amparo Blanch, Pie Cruz 36
 Manuel Miró, San Rafael
 Consuelo Aymerich, Gral. Mola 19

Electricidad —rep—

Enrique León, Iturbi 23
Diego Monsonís, S. Pedro Nolasco 6

Ferreterías

Juan Ríos, San Vicente, 18.
 Tomás Martínez, Gral. Aranda, 8
 Bautista García, Iturbi, 14

Fonda y huéspedes

Andrés Mezquita, San Miguel, 16
 Pedro Delgado, Salvador, 5
 Carmen Calduch, Generalísimo, 31
 Pedro Compañ, Puerto
 Dolores Jovaní, Generalísimo, 4
 Silvino Oliver, Puerto

Fotograbados

Ramón López, 5 Julio, 26

Fotografías

Manuel Navarro, San Antonio, 26
 Juan Piqueres, Primer Dolor, 10

Frutas y verduras

Dolores Andrés, Encarnación, 38
 María Franch, 2 Mayo, 55
 Jaime Mezquita, Mercado
 Consuelo Doménech, Valencia, 36

Funerarias

María Rosa Gual, Gral. Mola, 29
 Enrique Ventura, Encarnación, 7

Garage LA PLANA

Accesorios para el Automóvil
MIGUEL Y JOSÉ MELCHOR

Industria, 7 y 9 - Tel. 114 - Burriana

Gaseosas

José Igual, San Bartolomé

Maquinaria (Talleres)

Salvador Tormo, San Agustín, 9
 Jose Perelló, Mártires Católicos
 Francisco Corell, 2 de Mayo, 18
 Jose Martí, Merced, 32
 Vicente Oliver, Canalejas, 9

Marmolistas

Francisco Esbrí, P. Sorolla, 8
 Salvador Almela, Angeles, 48.

Materiales env. frutas

Salvador Dosdá, Merced, 32
 Felipe Romaní, M. Benlliure, 4
 Evaristo Boix, G. Mola, 25
 Francisco Marqués, M. Pelayo, 16
 Vicente Boix, G. Mola, 25
 Juan Bta. Marqués, V. Niño Perdido, 11
 Francisco Franch, San Agustín, 25
 Vicente Asensi, Santa Bárbara 32
 Juan Traver, San Andrés

Mecánica (cerraj.)

Enrique Sebastián, Valencia 4
 Ernesto Fenollósa, Santo Domingo
 Emilio González, P. Sorolla 32
 Evaristo Roig, 18 Julio

Minerales y tierras industriales
 Sulfato de bario y carbonato de cal
Moltradora Burrianense
 Avda. P. Rivera, 45 - Tel. 193 - Burriana

Muebles

José Cabanilles Generalísimo 18
 Francisca Porcellar, San Vicente 10

Naranja (Exportadores)

Fausto Feliu, San Victoriano
 Manuel Granell, Trinidad
 Vda. de Vicente Dosdá, Generalísimo
 Pedro Monzonís, G. Aranda 2
 Bautista Muñoz, Misericordia 39
 José Peirats, M. y Mendoza 1
 Vicente Monzonís, Santo Domingo 6
 José Traver, Generalísimo 2
 Inocencio Pitarch, Colón 44

Evaristo García, B. Mariana 8
 Manuel Gascó, Purísima 13
 Manuel P. Balaguer, Iturbi 54
 Vicente Bodí, Merced 14
 Vicente Tejado, P. San Bernardo 13

Manuel Capella Vicent

EXPORTADOR DE FRUTAS

C. Santa, 10 - Tel. 20 - Clve. Frutcapella
 Burriana

Bautista Ríos, San Vicente 22
 Joaquín Monfort, San Pascual 1
 Juan Bta. Enrique, Encarnación 4
 Hijos de Federico Lís, S. L., Almazora
 Francisco Franch, Buensuceso 9
 Blas Ninot, Chicharro 26
 Bautista Montoliu, Q. Llano 6
 Domingo Vernia, M. Benlliure 22
 Manuel Urios, San Miguel 22
 David Vicent, San Pascual 6
 Gustavo Traver, P. San José 3
 Carlos Ventura, S. Miguel 12
 Francisco Traver, San Pedro Nolasco 53
 Manuel Ros, San Jaime 11
 José Vicent, Santa Lucía 1
 Vicente Boix y C.ª, S. Pedro Nolasco

José Durán Rochera

Exportador de frutas

Iturbi, 12 - Tel. 172 - Teleg. «Durango»
 BURRIANA

Francisco y José Borja Fandos

Exportadores de fruta seca, hortalizas,
 naranjas, limones y sus derivados.

San Blas, 33. - Burriana

Ramón Muñoz, San Antonio 14
 Vicente Muñoz, M. Católicos 34

Jaime Martínez, San Bartolomé 59
 Alfonso Monzonís, Buensuceso 3
 Vicente Cubedo, San Joaquín 12
 Evaristo Burdeus, Buensuceso 1

Manuel Molés Molés

EXPORTACION DE FRUTAS

Dir. Teleg. MOSEL — Teléf. 216

NIÑO PERDIDO (Burriana)

Victoriano Gavara, M. Católicos 16
 Manuel Peris, Colón 32
 Bautista Montoliu, B. Mariana 16
 Manuel Ríos, Purísima 30
 Bautista Sanchis, San Joaquín 9
 Vicente Monfort, Merced 19
 Hilario Diago, M. J. Jardí 4
 Domingo Sanchis, San Bartolomé
 Bautista Gual, Encarnación 3
 Joaquín Mingarro, Iturbi 50
 Manuel Llopis, Lepanto 21
 Monzonís Gómez Hernos, S. L., S. Jaime 7
 A. de Cosecheros Export., P. San José 4
 Dolores Granell, Purísima 4
 José Torres, Rosario 1
 Vicente Ríos y C.ª, Purísima 32

Panaderías

Manuel Segarra, Valencia 9
 Bautista Nacher, Encarnación 22
 Evaristo Franch, S. Cayetano 3
 Mercedes Palomar, S. Francisco
 José Blasco, Asunción 3
 Vicente Soriano, Colón 52
 Vicente Oliver, Lepanto 20
 Ramón Martínez, Buensuceso 6
 Antonio Martí, Bta. Mariana 7
 Vicente García, 18 de Julio 8
 Vicente Marcos, Canalejas 5
 Bautista Torrent, Puerto

Bautista Canós, M. Católicos 12
 Antonio Vicent, Gral. Mola 12
 Enrique Pedro, Buensuceso 13
 José Esteve, Purísima 17
 Teresa Llavata, S. Vicente 15
 Josefa Soler, S. Germán 1
 Luis Blasco, Misericordia 30
 Emilio Renau, Alq. Mijares
 Vicente Adelantado, Sta. Bárbara 5
 Vicente Soler, Cisneros 51
 José Canós, M. Pelayo 31
 Vicente R. Rosell, S. Agustín 21
 Joaquín Rodrigo, Iturbi 32
 Vicente Bordes, Salvador Giner 22
 José Ventura, P. Mijares
 Francisco Mingarro, Lourdes 51
 Salvador Ferrer, S. Isidro 32
 Francisco García, S. Bartolomé 22
 Vicente Roca, Churruca (Grao)
 Rafael Alvarez, Gral Aranda 23
 Carmen Morte, Gral. Mola

Papel (fáb.)

J. R. Calpasoro S. A., Industria

Papelera del Mijares, S. A.

Paseo Valencia
 BURRIANA

Paquetería

Antonio Chordá, S. Ramón 38
 Teresa Piquer, G. Aranda 30
 José M. Cabrerías, Q. Llano 15
 Consuelo Peris, S. Pedro Nolasco 38
 Ramón Agustí, Chicharro
 Isidro Bertrán, C. Cervantes 6
 Juana Más, Nules 4
 María Bey, J. Jardí, 16

Peluquería Caballeros

Joaquín Borillo, Generalísimo 5
 Enrique Gómez, Gral. Mola 9
 Vicente Alvarez, S. Bartolomé 62
 Vicente Ventura, S. Bartolomé 8

Pascual Bernia, S. Joaquín 20
 Vicente Burdeus, Chicharro 15
 Ramón Agustí, S. Rafael 20
 Rosario González, S. Serapio 31
 Francisco Ventura, Merced 2
 José Ayet, Salvador Giner 11
 Eliseo Medall, G. Aranda 13
 Telvino Asensi, Vinaralls 6
 Luis Barberá, Lepanto 3
 Bautista Sebastiá, S. Rafael

Peluquería señoras

Julián Arriba, Cueva Santa 4
 Vicente Domingo, S. Francisco
 Encarnación Ferrer, Q. Llano 32
 Dolores Vichares, S. Agustín 24
 Catalina Pérez, S. Rafael 62
 Francisca Gil, Santa Ana 7
 Perfecto Puente, S. Ramón 4
 Vicente Calvet, S. Victoriano 20

Piedra Artificial

Jesús Marco, S. Pascual 42

Pienso

Eusebio Simarro, S. Pascual 19
 Bautista Sabater, Encarnación
 Vicente Gimeno, Nules 4
 Vicente Andrés, 2 de Mayo 16

PULVERIZADOR

José Vernia Monsonís

Representante de insecticidas AFIDON
 Colón, 46 Burriana

Radio (com.)

Diego Monzonís, S. Pedro Nolasco 6
 José Borillo, Jaime I 3
 Juan B. Monfort, Santa Teresa 6
 Teresa Llopis, Maestro Selma

Relojerías

Alejandro Blanes, Encarnación 11
 Evaristo Gallego, San Bartolomé
 Fernando Gallego, S. Vicente 5

Sastrería

Salvador Bernat, S. Pedro Nolasco 5
 Manuel Montoliu, S. Pedro Nolasco 28
 Vicente Graciá, Pl. San Bernardo
 Manuel Abella, S. Bartolomé 18
 Vicente Uxó, S. Rafael 17
 Blas Sandalines, Gral. Aranda 51
 Salvador García, S. Serapio 17

Serrerías

Vicente Fenollosa, Primo de Rivera

Serrería Mecánica

Francisco Monfort Barberá

Madera para construcción y envases

Camino de Artana Burriana

José María Recatalá, Encarnación 55

Sociedades

Filarmónica Burrianaense, Generalísimo 2
 Círculo Frutero, S. Vicente 20
 Sociedad de Cazadores, S. Antonio 6
 Sociedad Centro España, José Antonio
 Sociedad Sport Ciclista, Chicharro
 Sociedad Club Ortega, S. Pedro N. 2-1.º

Talabarteros

Bautista Piquer, G. Aranda 30
 Manuel Petit, M. Benlliure 13
 Francisco Casino, S. Rafael 42
 Víctor Serra, Gral. Aranda

Tabernas

Ramón Renau, Pl. S. Blas 12
 Serafín Monfort, O' Donell
 Manuel García, Industria 5
 Joaquín Sanahuja, S. Francisco 32
 Nicoroso Torner, Colón 64
 Bautista Uxó, Soledad 19
 Antonio Carbonell, Ecce-Homo
 Julia Chiva, S. Ignacio 18
 Bautista Falomir, C. Nules 6
 Vicente Monserrat, Gral. Aranda 7
 Elvira Peiró, P. Mijares

Asunción Claramonte, Mijares
 Manuel Andreu, Mijares
 Bautista Zaragoza, Mijares
 Bautista Isach, Mijares

Tejidos y Confecciones (Comercio)

Manuel Gil, S. Rafael 6
 Luis Centelles, Iturbi 17
 José Aranda, Gral. Mola 7
 Emilio Martí, Santa Cristina 20
 Joaquín Saera, Generalísimo 1
 Francisco Melchor, G. Aranda 12
 Alfonso Saera, Iturbi 10
 Antonio Fortea, S. Vicente 2
 Rosario Marín, Iturbi
 Ricardo Folch, Iturbi

Timbrado papel seda

Timbrado Burrianaense, S. A., Industria
 Josefina Bernia, San Ramón 16

Tierra (Molinos)

Juan Fandos, San Francisco 66
 Juan Fillot, Primo Rivera 45

Tintorerías

Tintorería MODERNA ALFONSO CIVERA TORRES

Lavado a seco. Tintado a vapor

General Franco Burriana

Manuel Dolz, Purísima 2

Vicente Canut Torres TINTORERIA

Limpieza a seco y colores sólidos

Queipo de Llano, 18 Burriana

Tocinerías

Ramón Salvador, G. Aranda 38
 Vicente Tur, M. Selma 2
 José R. Dosdá, Merced 32
 Antonia García, 18 Julio 2

Vicenta Alcaide, San Bartolomé 47
 Manuel Tur, San Juan 12
 Adoración Moreno, Merced 35
 Francisco Canuto, Colón 18
 Josefina Tur, Valencia 10
 Ramón García, Ecce-Homo 12
 Enrique García, San Rafael 24
 Carmen Gil, Misericordia, 24
 José Folch, Santa Bárbara 19
 Luisa Tur, Valencia 10
 Rosario Peris, Iturbi 44
 Vicente Torrens, V. Niño Perdido
 Evaristo Guardino, Lourdes 30
 Vicente Oliver, San Joaquín 2

Trinquete

Blas Ribes, Santa Cristina

Turrone

Vicente Zorita, Santa Bárbara 14
 Vicente Sanchiz, San Rafael 58

Ultramarinos

Bautista Monfort, Cervantes 2
 José Pitarch, G. Mola 23
 Manuel Bernabeu, Ecce-Homo 20
 José Chordá, G. Mola
 Pascual Rufino, S. Caralampio
 Julia Chiva, S. Ignacio 18
 Manuel Benedito, S. Victoriano 15
 Vicente Palomero, Buensuceso 19
 José Beltrán, M. Pelayo 21
 Manuel Palomero, G. Aranda 61
 Vicente Llopis, Iturbi
 Joaquín Peris, Iturbi 56
 Enrique Fandos, B. Mariana 5
 Bautista Felip, San Serapio 42
 Dolores Comes, G. Aranda 28
 Encarnación Guerola, Misericordia 16
 Consuelo Gil, Nules 21
 Hilario Granell, Pie Cruz 2
 Encarnación Montoliu, San Rafael 16
 Bautista Monfort, M. Pelayo 25
 Francisco Bodí, San Andrés 16
 Aniceto Monfort, Generalísimo 30
 María Monzonís, San Bruno 4

Asunción Palomero, Santa Lucía 7
 Francisca Alfonso, Encarnación 21
 Francisca Aymerich, Lepanto 19
 Vicente Blasco, San Victoriano 19
 Manuel Palomero, V. Niño Perdido 17
 Vicente Roca, Churruca (Grao)
 Alfredo Roca, Puerto
 Francisco Jover, Puerto

Vinos

Rodrigo Sánchez, Lepanto 31
 Eduardo Foret, M. Benlliure 14
 Eduardo Forés, Valencia 6
 Bautista Cardé, S. Pedro Pascual

Casa RODRIGO
Rodrigo Sánchez Cuenca
 Vinos y Licores — Servicio a domicilio
 Primer Dolor, 24 - Teléf. 233 - Burriana

Gregorio Alonso, Misericordia
 Jaime Broch, Santa Ana 38

José Valero Palau, San Rafael, 15.
 —Tel. 28.

Zumos

Vicente Boix y C.º, S. R. C., S. Vicente 13
 Valencia, S. A., Marina

CHILCHES

Villa de 1.633 habitantes de hecho y 1.634 de derecho con una extensión de 13'04 km. cuadrados, lindante con Moncófar, La Llosa, Vall de Uxó y el mar Mediterráneo.

La población a 7 metros sobre el nivel del mar y a uno de distancia se levanta sobre terreno llano, entre unas lomas al Oeste; siendo sus ca-



Plaza del Santísimo Cristo de la Junquera

lles rectas y anchas y sus edificios buenos en su mayoría habiéndose construido en los últimos años, 100 viviendas, reconstruida la Iglesia Parroquial, la Casa Capitular, el Cementerio. También se ha construido un Grupo Escolar y el Matadero Municipal. Pero lo más destacado en cuanto a hermosura se refiere es el paseo y jardín de la Plaza del Santísimo Cristo de la Junquera, que es considerado como uno de los más bellos de la provincia.

En cuanto a las huertas, han sido mejoradas con el revestimiento de 27 kilómetros de acequia, llevado a efecto por el Sindicato de Riego de la localidad.

Cuenta con estación de la RENFE., teléfono, Cartería rural, con giros hasta 500 ptas. Dista de la cabeza de partido, 7 km. y 27 de Castellón. Servicio diario de autobuses en la línea general Castellón-Valencia.

Su fundación es de origen romano, acreditado por el hallazgo de necrópolis, inscripciones y monedas romanas. Tomada a los árabes en la Reconquista, perteneció al Condado de Almenara. Por dos ocasiones fué asaltada, una por los moriscos, de la Sierra Espadán y otra, en 1583, en un desembarco por los procedentes de Africa.

Su suelo produce, naranjos, arroz, algarrobos, olivos y hortalizas. Se cría ganado lanar de cerca y cabrío. También existen canteras de yeso.

Fiestas el segundo lunes de Septiembre, en la Ermita de San Cristóbal.

Romerías: A San Juan de Peñagolosa, el siguiente día de la Trinidad.

Elemento Oficial

Ayuntamiento: Alcalde, D. Joaquín Sanz.
 Teniente de Alcalde, Francisco Melchor
 Concejales, Pedro P. Alós, Joaquín Alcañiz
 Francisco Sanz, Enrique Martínez y
 Bautista Gómis.

Secretario-Interventor, Vta. Segarra Oficial
 Manuel Gil

Banda de Música, Unión Musical, Director,
 D. Rafael Romero. Subvencionada por
 el Ayuntamiento y consta de 34 plazas.

CNS, Delegado, Vicente Sanz. Secretario
 José M.º Trencó.

Caja Rural, «La Junquera», Presidente,
 Bautista Bosch. Secretario, E. Martínez.

Cooperativas: «La Junquera», Presidente/
 Bautista Bosch. Secretario, José María
 Trencó.

Cartería Rural, Enrique Gavaldá.

Escuelas Nacionales, hay un Grupo Es-
 colar denominado «Luis Vives» y en él
 actúan cuatro maestras y dos maestros.
 FET. y de las JONS., Jefe Local, Joaquín
 Bueso.

Guardia Civil, Puesto de Almenara.

Hermandad de Labradores. Jefe, Pedro
 P. Alós. Secretario, José M.º Trencó.

Iglesias, Parroquial dedicada a nuestra
 Señora de la Asunción, Cura, D. Javier
 Torres.

Comercio e Industria

Teatros y Cines, Cinema «Campos».

Una centralilla con 30 teléfonos abonados.

Médico, D. Miguel I. Renau, Practicante,
D. Federico Delcampo y Veterinario,
D. Rogelio Roca.

Comercio, Joaquín Sanz.

Ultramarinos, Manuel Giner, Ana Marco,
Vicente Mus, Milagros Negre, Enrique
Mora, Joaquín Serra, Francisca Vinuesa,
Carmen Burguete y Vicente Eixea.

Droguería, Feliciano Perea

Paqueterías, Higinio Gil, Bautista Campos
y Salvador Estellés.

Cafés y bares, Ramón Rovira, Café Gallo,

Isidro Gomis y Café «Cervantes».

Carpintería, Brutista Perales.

Ebanistería, Julián Feo.

Fábrica de sillones, Alberto Garrido.

Fábrica de orujo, Pascual Marqués, S. L.

Carnicerías, Rafael Villalba, Eduardo Mar-
tínez, Vicente Doñate y Miguel Gozalbo.

Peluquerías, Vicente Miquel, Gabriel Sa-
les, Miguel López y Joaquín Carreguí

Peluquerías de Señoras, Herminia Pérez,
Angelita Queralt y Virginia Gozalbo.

Hornos, Ramón Melchor, Ricardo Torres y
José Segarra.

Transportes, José y Vicente Cerdá.

ESLIDA

Villa de 1.030 habitantes de hecho y 1.080 de derecho, con un término municipal de 18'28 km. cuadrados, entre los de Alcuñia de Veo, Artana, Alfondoguilla, Chóvar y Ahín. Pertenece al Arciprestazgo de Villarreal. Lo baña el río Rambla, la población se levanta en el declive de un cerro calizo, en el corazón de Sierra Espadán, cuenta con buenos edificios y sus calles accidentadas algunas y otras llanas. Su fisonomía y aspecto es moderno; buen alumbrado y fuentes con muy buenas aguas. Estación veraniega.

Ultimamente se han realizado importantes mejoras, tales como la reforma de los lavaderos públicos, construcción de una carretera en el lugar denominado «Fosques», arreglo de otros caminos, encierro de ganado, algibe de Vilambuig, Escuela Hogar y el Centro Telefónico, de moderna traza.

Distra 17 km. de la cabeza de partido, cuya estación es la más próxima, y 33 de Castellón, Cartería rural, con giros hasta 500 ptas. y Centro telefónico. Servicio diario de autobuses con destino a Castellón y en combinación con Valencia, que tiene salida a las 7 y a las 15 horas, y regreso a las 15 y 19'30.

De origen romana, la «Oleastrum Edetaniae de Estrahon», fué ocupada por los moros y conquistada en 1242 por D. Jaime de Alagón,

Perteneció al dominio feudal del Duque de Medinaceli, sufriendo la sublevación de los moriscos en 1.526.

Produce, olivos, algarrobos, naranjos y alcornoques, higos y hortalizas, miel y cera, pastos y corcho. Recría de ganado. También hay en su término minas de mercurio y cobalto.

Fiestas, el 11 de Abril, a su Patrón, San León el Magno y el último domingo de Agosto.

Mercado; los viernes.

Elemento Oficial

Alcalde, D. José Ramón Gómez, Tte. Al-
calde, D. Ramón Galindo.

Concejales, Vicente Mondragón, José Al-
varo, Vicente Sorribes y, Pascual Ma-
nuel Sorribes.

Secretario, D. Cristóbal Serrano.

C. N. S. Delegado local, Vicente Sanchis
Secretario, Manuel Alvaro Sorribes.

Jefe de la Hermandad, Manuel Manzana.

Caja Rural, Cooperativa Agrícola «Stmo.
Cristo del Calvario» Presidente, Vicente
Galindo y Secretario, Rafael Gómez.

Cartería Rural, José Gómez.

Escuelas Nacionales: Maestros, D. Fran-
cisco Mondragón, D. José Silvestre, doña
Francisca Mondragón y D.ª Rosa Mon-
dragón. Una vacante.

Ermita: Calvario.

FET. y de las JONS., Jefe Local, Emilio
Manzana.

Hermandad de Labradores, Jefe Vicente
Galindo. Secretario, Manuel Alvaro.

Iglesias, Cura, D. Fernando Villalba.

Juez de Paz, Manuel Manzana.

Teatros y cines, «Cinema Eslida».

Comercio e Industria

Médico, D. Germán Mari.

Corredor de fincas, Manuel Silvestre.

Fábricas de corcho, Pascual Sorribes, Vi-
cente Mondragón, Ramón Gómez, Ma-
nuel Manzana y Rafael Gómez

Comercios, Rafael Silvestre, Josefina Sán-
chiz, Vda. de José Ramón Silvestre y
Cooperativa Agrícola «Stmo. Cristo del
Calvario.»

LA LLOSA

Lugar de 569 habitantes de hecho y 574 de derecho, con un término de 10'85 kms. cuadrados, entre los de Almendra, Vall de Uxó, Chilches y el mar.

Su emplazamiento a 20 m. de altitud, en la carretera Barcelona-Valencia, la población tiene calles llanas y accidentadas, habiéndose construido recientemente un Grupo Escolar y la estación-apeadero. También se ha llevado a efecto el revestimiento de las acequias de todo el término.

Dista de la cabeza de partido, 10 kms. y 30 de Castellón. Tiene teléfono y cartería rural que admite giros hasta 500 ptas. Todos los trenes, excepto expresos tienen parada. Servicio diario con los autos que circulan entre Valencia-Castellón, Vall de Uxó, Nules y Bechí.

A cuatro kms., se halla el barrio del Mar, en el que habitan 75 vecinos, de la demarcación de este término.

A cuatro kms. se halla el Barrio del Mar, conocido también por «CASA BLANCA», con setenta y cinco vecinos de este término, donde se encuentra emplazada la fábrica de conservas vegetales, de «Agrícola Conservera, S. L. regentada por D. Juan Carvallo Meyer y Hermanos.

Produce, naranjos, arroz, algarrobos, olivos y hortalizas.

Fiestas a San Felipe Neri el primer domingo de Octubre.

Elemento Oficial

Alcalde, D. Alfredo Ribelles. Tte. Alcalde, D. Joaquín Llopis.
Concejales, Bautista Ribelles y Vicente Casals.
Secretario, Ramón Gil.
Delegado Sindical, Joaquín Daniel. Secretario, Juan Bta. Ribelles.
Sindicato Arrocero: Presidente, D. Antonio San Félix y Secretario, D. Joaquín Daniel Llopis.
Maestros, D. Rafael Martínez, D.ª María Desamparados Monzonís y D.ª Joaquina Adell.
Cura Párroco: reside en Chilches, D. Javier Torres y Organista Juan J. Ortells.

Cartería Rural, J. Ortells.
Jefe Local de FET. y de las JONS., D. Alfredo Ribelles.
Juez de Paz, D. Vicente Ribelles, Fiscal, D. Joaquín Daniel Llopis y Secretario, el del Ayuntamiento.
Banda de música: Artística Llosense de Santa Cecilia, Director, D. Fabián Melchor, con 20 plazas.
Centro recreativos: Sociedad Centro Instructivo Musical de Santa Cecilia.
Guardas de campo: D. Felipe Ramos y D. Bautista Moliner.
Teléfono: Encargada, Teresita Llopis.

Comercio e Industria

Taberna, Francisco Tel.
Café, Sociedad Centro Instructivo Ousical Santa Cecilia.
Comestibles, Felipe Casals, Emilio Viciach y Francisco Tel.
Droguería, Emilio Viciach.
Carnicerías, Emilio Daniel Llopis, Josefina Puig y Villa Fina.
Panaderías, Emilio Viciach y en el Barrio del Mar Felipe Yangüas.

Agrícola Conservera, S. L.

*

FABRICA DE CONSERVAS VEGETALES

LA LLOSA

MONCOFAR

Villa de 3.194 habitantes de hecho y 3.237 de derecho con un término municipal de 14'34 kms. cuadrados, entre los de Nules, Chilches y Vall de Uxó y el mar Mediterráneo.

Su emplazamiento a 5'7 m. de altitud y 1'2 km. del mar, al SE. de Nules, cerca del río Belcaide y de la carretera Valencia-Barcelona. La población es llana de aspecto moderno, caracterizado por las líneas de sus edificios y la luz de sus calles y plazas. Los alrededores en una extensa planicie cuajada de naranjales.

En la playa existe un poblado marítimo de 450 habitantes, que recogen abundante y sabroso pescado. El caserío, en número de 500, está formado por las viviendas de estos pescadores y numerosas quintas de lujo perteneciente a la habitual colonia veraniega. En sus cercanías, la Ermita de Santa María Magdalena, celebra Misa todo el año.

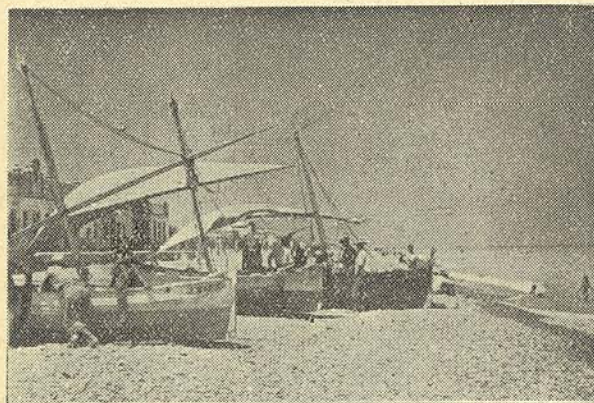

Playa de Moncófar

Dista de la cabeza de partido, 4 kms. y 26 de Castellón. Estación de f. c., telégrafos y teléfono, cartería rural con cuantía de giros hasta 500 ptas. Servicio diario de autobuses a Castellón, con salida a las 8, 11'30, 14 y 17'50 de Moncófar y para el regreso, salen de Castellón, a las 8, 12, 15 y 18 horas. Durante la temporada de verano se establece un servicio extraordinario con Vall de Uxó y Castellón.

Produce, naranjos, arroz, patatas, hortalizas, algarrobos, olivos, ganadería y melones de mucho renombre. Abundante y muy sabrosa pesca.

Fiestas y Feria, el 22 de Julio, a Santa María Magdalena.

Elemento Oficial

Alcalde, D. Eduardo Juliá, Tenientes Alcalde, D. Wenceslao Valls y D. Manuel Canós Isach.
 Concejales: D. Mariano Catalá, D. José Vte. Isach, D. Alvaro Corma, D. Bautista Parodís, D. Vicente Tel, D. Ricardo Martí y D. Ignacio Canós.
 Secretario, D. Rogelio Chillida.
 Juez de Paz, D. Vicente Juliá.
 Cura, D. Julio Martí.
 Jefe Falange, D. Manuel Canós.
 Jefe de Hermandad, D. Manuel Canós y Secretario, D. Eugenio Arnau.
 Delegado Sindical: D. Vicente Navarro, Secretario D. Eugenio Arnau.
 Banda de Música: Educación y Descanso: Subvencionada por el Ayuntamiento.

Comercio e Industria

Armadores: Ramón Salvador, Bautista Torras.
 Cafés: Educación y Descanso, Castora Isach, Eugenio Martí, Miguel Rius, Pascual Sales.
 Carnicerías: Mariano Ballester, Vicente Forner, Bautista González, Vicente Safort.
 Carpinterías: Eugenio Alemany, Francisco Alemany, Julián Gómez, Emilio Guantar, Miguel Rius, Pascual Rius.
 Colegios: Pósito de Pescadores.
 Comestibles: Bautista Alavés,³ Juan Armero, Andrés Arnau, Tomás Castañ, José A. Fabregat, Pascual Martí, Manuel Romero.
 Conservas Vegetales: José M.^o Andrés.
 Droguerías: José Margalet.
 Espectáculos: Teatro Cine Alós, Empresa Amparo Masiá Tortajada, Cine Moderno, Antonio Benlloch.
 Farmacia: Emilia Ganau.
 Ferretería: José Margalet.
 Materiales construcción: José Ballester,

Director: D. Eugenio Martí Catalá.
 Cooperativa Agrícola «La Prosperidad», con Cajal Rural: Presidente, D. Bautista Parodís, Secretario, D. Bautista Canós.
 Jefe de la Guardia Municipal: José María Ballesteros.
 Cartería Rural: Admor., D. Claudio Carmona.
 Maestros Nacionales: D. Miguel Mora, D. Francisco López y D. Javier Pallarés.
 Maestro de la Cofradía de Pescadores: D. Emilio Badillo.
 Maestras D.^o María Dolores Cardona, D.^o Mercedes Cecilia Fernández D.^o Rosario Pradells, D.^o Josefa Oriola, Doña Concepción Ibáñez.

Eugenio Espinos, Vicente Izquierdo.
 Médicos: D. Gonzalo Polo Tórtola y Don Eugenio Taléns.
 Ordinarios: A Castellón, Bautista Alemany y José Rius, a Valencia, Eduardo Guanter Ferrando.
 Panaderías: Joaquín Beltrán, Arturo Cubedo, Vda. Cubedo, Vda. Antonio Isach.
 Practicante: Francisco Canós, Vicente Canós.
 Sociedades: De Cazadores, la «Garza Real» Colombófila, de Fútbol «Moncófar, F. C.»
 Tejas y ladrillos: Industrias RACH.
 Tejidos: Com. Ignacio Canós.
 Tocinerías: Vicente Forner.
 Taxis: Vicente Daudi Rochera.
 Vaquerías: Bernardo Bartolin, Vicente Daudi y José Isach.
 Veterinarios: Rogelio Roca.
 Vinos: Bautista Alavés, Tomás Castañ, Mariana Espinós, José A. Fabregat, Castora Isach, Manuel Romero, Pascual Sales.

ONDA

Villa de 9.270 habitantes de hecho y 9.186 de derecho, con un término municipal de 108'84 kms. cuadrados, entre los de Almazora, Villarreal, Bechí, Artana, Tales, Fanzara y Ribesalbes.

La población se levanta en la falda de un monte coronado por restos milenarios de un Castillo de trescientas torres, a 60 metros sobre el nivel del mar. Descansa sobre terreno arcilloso. La topografía de Onda y su término en tiempo de su fundación, registra una playa ibérica; y aún en la época romana existía un camino directo hasta el mar, con puerto o descargador. Hecho que viene a confirmar el origen o significado del vocablo Onda en el idioma ibérico o vasco primitivo, que quiere decir **arena, fondín** y por extensión en el mar la arena de su fondo.



Un aspecto del Castillo de las trescientas Torres

Este emplazamiento en un altozano que domina la extensa planicie limitada por los cabos de Oropesa y Almenara le ha dado siempre un especial valor estratégico y en el itinerario romano, donde figura con el nombre de **Sepelaci**—camino que aún estaba en uso en el siglo XIV—ya se cuenta como población importante por el abastecimiento de sus mercados y fortaleza de su acrópolis.

En la actualidad tiene buenas calles anchas y luminosas, en contraste con otros lugares que también cuenta de descendencia árabe. Una artística y monumental fuente de hierro forjado, se importó despiezada de

Londres y montó en la hoy Pl. del Caudillo, el ingeniero inglés Olegario Marchasso. La industria azulejera, de tanta fama en el mundo, se encuentra en auge y sus factorías han sido mecanizadas. La Corporación Municipal en trabajos constante de transformación urbana acumula por días trazos firmes e imborrables a este hermoso cuadro ya de población moderna. Así surge por doquier una nueva calle donde hubo que derribar un edificio después de expropiación indemnizada, pavimentaciones, encintado y ensanche de otras, plazas de belleza singular. Grupos Escolares de nueva planta y ampliación de otros, viviendas, etc. trabajos de captación de aguas. Red de abastecimiento.

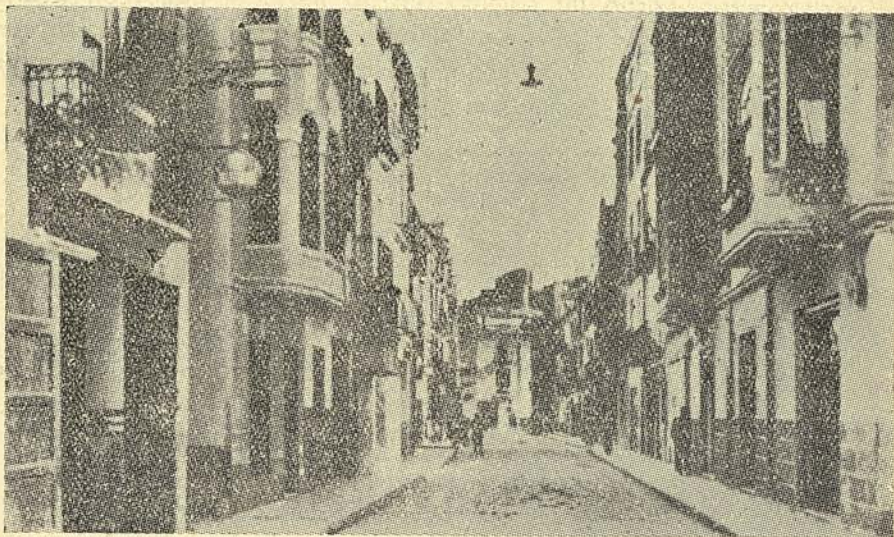

Calle de San Miguel

En cuanto a la agricultura, su producción más importante es la algarroba o garrofa, que la clasifica como el primer pueblo de España, alcanzando la cifra de cuatro millones de kilos de *ceratonia siliqua*, tan rica en azúcar y en principios nutritivos para el ganado, y de cuyas semillas se obtienen elementos para el apresto.

Distancia de la cabeza de partido 14 kms. y 22 de la capital, cuenta con buenas carreteras. Telégrafo, teléfono y Estafeta de correos. Ferrocarril hasta el Grao de Castellón y servicio diario de autobuses.

Fiestas, se celebran del 18 al 26 de Octubre, al Salvador y a la Virgen de la Esperanza.

Mercado, los jueves.

Romerías y «Porrats»: El día 6 de Agosto se celebra feria en la Ermita del Salvador. Tomando el camino de Ribesalbes por el antiguo molino del Salvador y dejándole a los 2 kms. para seguir el de la ermita, se ve hacia el N. (primero ante naranjales y frondosos algarrobos después) la montaña Beniparcell donde existe el santuario. Recién conquistada Onda



Bella perspectiva de la calle de Cervantes

por D. Jaime I, se edificó un primitivo ermitorio que fué ampliado en 1724 y que, con mejoramientos posteriores, es el que hoy existe. La capilla, con coro alto y dos altares laterales, de pequeñas dimensiones y estilo corintio, tiene atractivo e inspira devoción. En el altar mayor se venera la imagen del Salvador.

En la fachada principal del ermitorio, un cuadro de azulejos, gran aspiración del artista Mundina, representa la «Transfiguración del Señor», verdadera obra maestra, expresiva. El mar brilla a lo lejos, como una lámina de plata, desierto y dormido. Si, desde lo empinado de esta loma aparece el mar centelleante al sol, como un inmenso espejo... El azul contrasta con el gris de este bosquecillo de olivos y todo se funde con armonía suprema, en un ambiente de dulzura y de paz.

Otro gran azulejo recientemente colocado, reza; «Recuerdo del Cin-

Trabajos Especiales sobre encargo
Toda clase de piezas complementarias

Manuel Muñoz Aguilera

FÁBRICA DE AZULEJOS

Fundada en 1923

Arrabal del Castillo, 40

ONDA

BALLESMAR, S. L.

FÁBRICA DE AZULEJOS

ONDA



Dirección Telefónica: **BALLESMAR**

Dirección Postal: Los Angeles, 23

Teléfono 114

"El Progreso Industrial"

Fábrica de Azulejos
en blanco y color

SALVADOR GIMENO MORA

Avda. José Antonio, 170

Teléfono 70 - Particular, 137

ONDA

FÁBRICA DE AZULEJOS

EL LEON

Horno continuo a pasajes de aceites pesados

VICENTE MARTÍ CASTELLÓ

Zócalos, biselados y molduras - Blanco - Colores lisos - Pintados

FÁBRICA: Arrabal del Castillo

DESPACHO: Pl. Rey D. Jaime, 10 - Teléf. 75

ONDA

FÁBRICA DE AZULEJOS
y piezas complementarias

**Isidoro
Sansano Felio**

Fábrica: Arrabal del Castillo

Teléfono 136

Despacho: Caudillo, núm. 33

Teléfono 101

ONDA

PERIS y Cñía. S. L.

FÁBRICA DE AZULEJOS

ESPECIALIDAD EN AZULEJOS DE COLORES

Fábrica y Despacho: Carretera Burriana, 69
Teléfonos 160 y 34

ONDA

cuenta aniversario de la definición dogmática de la Inmaculada Concepción. Onda 8 de Diciembre de 1904».

Junto a la Iglesia hay una hospedería muy aseada, con habitaciones y servicio para el público. Es un lugar de veraneo donde se reúnen un reducido grupo de familias. Frente a estos edificios hay una amplia plaza de forma rectangular en cuyo centro se alza una cruz de piedra, limitándola por la derecha unos porches y por la izquierda un enjalbegado muro. Todas las edificaciones están blancas como al amparo de la nieve.

A espaldas del ermitorio, entre bosques de algarrobos y una pequeña huerta, mana constantemente una fuente. El descenso es rápido por un camino defendido por un petril con buen firme y cauce amplio. El edificio se recorta en el cielo. La fuente brota bajo el verde dosel de seculares y gigantescos pinos.

La primera imagen fué destruída durante la guerra de liberación, el 28 de Agosto de 1.936. Se repuso el año 1.939 costeada por los vecinos y fué entronizada en el ermitorio el 6 de Agosto de dicho año.

La víspera de la fiesta se celebran cenas al aire libre y suenan las guitarras y los organillos, creándose un ambiente de feria preámbulo de día grande. A la mañana siguiente hay solemne misa mayor durante la cual se entonan los Gozos y el Himno.

Alrededor del Ermitorio se instala una feria o «porrat», y durante todo el día hay diversiones populares tales como bailes típicos, tracas, elevación de globos y música.

A este Santuario vienen también los de Fanzara el primer viernes de Abril, en romería denominada de «los devotos» y data de tiempo inmemorial, respetándola los de Onda como un derecho de prescripción.

Romería del Carmen

El 16 de Julio van los ondenses, en romería al Ermitorio de Nuestra Señora del Carmen.

Saliendo de la Villa y siguiendo el camino que va de Onda a Sueras, bordeando juntamente al río, está el Convento de Carmelitas Descalzos levantado de nuevo sobre el antiguo Convento del Carmen, que tras la excomunión en 1.835 fué propiedad particular. Junto al modesto templo, de pobres proporciones, comenzó, en 26 de Abril de 1.891, bendecida por el Obispo de la Diócesis, la edificación del esbelto templo gótico, que se inauguró en 15 de Julio de 1903. La bóveda (ojival) se eleva a 25 metros, y mide la nave del templo 11 metros de anchura por 45 de

Fábrica de Azulejos y piezas complementarias

Vda. de José Pallarés y Cñía.



Sta. Teresa, 2 — Teléf. 60

ONDA

ONDA

PJV

ESPAÑA

Joaquín Peris Vidal

FÁBRICA DE AZULEJOS
Especialidad en Azulejos de colores



Fábrica y Despacho: Arrabal del Castillo

Teléfonos: Fábrica, 14 - Particular, 116

ONDA

FÁBRICA DE AZULEJOS

Miguel Piñon Guinot y C.ª S. L.



Carretera de Tales, 2 y 6

Teléfonos: Fábrica, 35 - Particular, 184

ONDA

Azulejos VILLAR, S. L.

Fábrica: Cervantes, 30 - Teléf. 32
Particular: Teléf. 33

Zócalos, biselados, molduras
Especialidad en pintados

ONDA

JOAQUIN NEBOT y C.ª



FÁBRICA DE AZULEJOS

Y

PIEZAS COMPLEMENTARIAS

Azulejos en blanco y de color



Carretera de Tales, 37 - Tel. 55

Telegramas: NEBOTCO

ONDA

Azulonda, S. L.

FÁBRICA DE AZULEJOS

Direcciones: Postal, Apartado, 2
Teléfono, 20

Fábrica: Carretera de Tales, 10

ONDA

profundidad. En la elevada torre cuelgan buenas campanas pesando la mayor 49 arrobas. El proyecto del templo es del arquitecto castellanense D. Godofredo Ros, En este convento se venera la Virgen de la Esperanza, patrona de Onda.

Muy cerca y en la misma cantera del río, aparece la pequeña cueva del Ermitaño, con un antiguo y notable alto relieve gótico grabado en piedra sobre su entrada.

El día de la fiesta se celebran en esta Iglesia grandes funciones religiosas. Y en la explanada próxima se instala el clásico «porrat».

Elemento Oficial

Ayuntamiento: Alcalde, D. Joaquín Calzada.

Ttes. de Alcalde, D. Joaquín Piñón Reboll, D. Joaquín Martí Olucha y D. Emilio Arrufat Lloscos.

Concejales: D. Vicente Martí Feliu, D. Alfredo Ferris Sales, D. Joaquín Peris Vidal, D. Eliseo Bordonau Forés, D. Isidoro Sansano Llopis, D. Salvador Feliu Sancho.

Secretario: D. Alfonso Fernández Tejeiro.
Interventor acumulado de Fondos, D. Arturo Montilla Bono.

Depositario: vacante.

Oficiales: D. Antonio Rovira Manzanera, D. José M.ª Miravet Peydro, D. José Gavaldá Perales, D. Miguel Rovira Manzanera, y D. Francisco Feliu Feliu.

Auxiliar mecanógrafo: D. Manuel Gavaldá Perales.

Banda de música: De Educación y Descanso subvencionada por el Ayuntamiento, Director, José Burguet Ripoll.

C.N.S: Delegado Sindical, Comarcal, Antonio Rovira Manzanera. Secretario, Antonio Ballester Llopis.

Caja de Ahorros: Delegación de la Caja de Ahorros y Monte de Piedad de Castellón.

Caja Rural: Presidente, D. José M.ª Arnau

Osuna. Secretario, D. Salvador Gimeno Castelló.

Centros Recreativos: Cooperativa Agrícola de Ntra. Sra. de la Esperanza y Hogar del Camarada.

Colegios: De Ntra. Sra. de la Consolación Academia Almi.

Cooperativas: Agrícola de Ntra. Sra. de la Esperanza. Presidente, D. José María Arnau Osuna y Secretario, D. Salvador Gimeno Castelló. De Consumos del Sub-Grupo Azulejero.

Correos: Administrador, D. Miguel Estevan Roger.

Escuelas Nacionales: Maestros, D. Antonio Pallarés, D. Rafael Alegre, D. Vicente Gascó, D. José M.ª Ramos, D. Augusto Millán, D. Edelmiro Sebastián D. José del Castillo y D. Ramón Nebot, Maestras: D.ª María Cases Martí, D.ª Mercedes Sansó, D.ª Trinidad Gómez, D.ª María Olmos, D.ª Concepción Olucha, D.ª María Teresa García, D.ª Herminia Sorni, D.ª Eulalia Climent, Doña Francisca de Sales, D.ª Encarnación Escobar, D.ª Ana M.ª Arnau, D.ª Amparo Gómez Alegre, D.ª Concepción Segarra, D.ª Teresa Martínez y D.ª María del Pilar Vitureira.

Ermitas: Ermitorio del Santísimo Salvador. F.E.T. y de las J.O.N.S: Jefe Local, D. José Rodríguez Julve.

EL MOLINO

Vda. de Cipriano Castelló Alfonso

FÁBRICA DE AZULEJOS

C.ª de Tales, 10 - Apdo. 2 - Tel. 20

ONDA

Juan Martí Alfonso

Fábrica de Azulejos

Camino de Fanzara. Teléf. 59

Particular: Teléfono 130

ONDA

Fábrica de Azulejos - Piezas de todas clases

Hijos de Francisco Gaya Forés, S. L.

Carretera de Burriana, 95 - Teléfonos 99 y 78

ONDA

FÁBRICA DE AZULEJOS

AZULINDUS, S. L.

AZULEJO INDUSTRIAL

Dirección Postal: Arrabal del Castillo

Teléfonos: { Fábrica: 58
Particular: 143

ONDA

"La Barraca"

(MARCA REGISTRADA)

SSAV, S. L.

Fábrica de Azulejos y piezas complementarias

Teléfonos 88 y 92

ONDA

FÁBRICA DE AZULEJOS

Realonda, S. L.

Máxima garantía en el entonado y clasificación

Carretera de Burriana, s. n.
Particular: San Joaquín, 9 - Teléf. 9

ONDA

Guardia Civil: Jefe de Línea, D. Juan Freire, Comandante de Puesto, D. José Sales.

Guardia Municipal: Jefe, D. Ricardo Molina.

Hermandad de Labradores: Jefe, D. Bautista Rovira, Secretario, D. Antonio Ballester.

Iglesias: Parroquial de Nuestra Sra. de la Asunción, Cura Ecónomo, D. Guillermo Puig Fabregat, Iglesia de la Sangre, regentada por los PP. Carmelitas.

Juzgado Comarcal: Juez, D. Jaime Vizcarrro, Secretario, D. José Romero.

Recaudador de contribuciones: D. Santiago Prim Martorell.

Sindicatos: De la Construcción, Vidrio y Cerámica, Jefe, D. Joaquín Nebot.

Sociedades Deportivas: Club Deportivo Onda; Sociedad Deportiva «Caza y Pesca»; Sociedad Deportiva de Colmbicultura y Peña Deportiva Valencianista.

Telégrafos: Jefe, D. Fernando Gaya.

Comercio e Industria

Abogados, D. Heliodoro Piñón y D. Vicente Caballero.

Agentes comerciales, José Chust, José M.ª Ramos, José Roig Francisco Martí, Vicente Castell y Francisco Ballester.

Algarrobos, Fernando Aleixandre

Azulejos: Fábricas, Salvador Aguilera.

Español, S. L., Azulejos Villar, S. L., Azulesma, S. L. Azulev. Juan Domingo y Cía. Azulindus, S. L., Azulonda, S. L. Ballestar, S. L., Antonio Ballester, Antonio Castañ, Joaquín Castañ, Cedolesa, Cerámica Ondense, S. L., Hijos de Francisco Gaya, S. L., Salvador Gimeno, Iberondense, S. L., Martí y Cía, S. L. Juan Martí, Vicente Martí, Fernando Moliner Joaquín Nebot y Cía., S. L., Vda. de José Pallarés y Cía., Vicente Ramos, Joaquín Peris, Peris y Cía., Nueva Azulejera Ondense, S. L., Miguel Piñón y Cía., Piñón Ribes, S. L., Vda. de Cipriano Castelló Realonda, S. L., S. S. A. V., S. L., Isidoro Sansano y Juan Bta. Segarra.

Bancos, Español de Crédito y de Valencia Bares, El Túnel y Bar Mateo.

Barnices cerámica, Vda. de Manuel Martí y Vicente Olucha.

Cafés, José Aguilera, Pedro Barceló, Manuel Llopis y Vda. de Joaquín Aguilera.

Calzado, Bautista Colera, Antonio Gimeno

Miguel Olucha, Salvador Aguilera, Vicente Arenós y Pascual Gavaldá.

Carnicerías, José Aguilera, Salvador Aguilera, María Alejandro, Tomás Alejandro, Joaquín Alvaro Salvador Cabedo, Francisco Calpe, Julián Calpe, José Peris, Carmen Roca y José Sansano.

Comadronas, Elisa Meseguer, Teresa Herrero y María Teresa del Moral.

Comestibles, Antonio Aguilera, Luis Andrés, Ana M.ª Badenes, Trinidad Bordonau, Carmen Calpe, Manuel Canelles, Teresa Fornás, Vicenta Herrero, Dolores Insa, Pilar Juan, Dolores Mezquita, Carmen Molina, Carmen Olucha, Elías Verdía y Salvador Vidal.

Contratistas, Francisco Llorens, Bautista Manzanant, Antonio Tomás, Ramón Mata y José Insa.

Confiterías, Vicente Olucha, Juan Salvia y Pilar Rovira.

Corredores, Joaquín Gimeno, Francisco Aguilera, Joaquín Badenes, Vicente Bayo y Pascual Calatayud.

Chocolates, José Porcar.

Droguerías, Salvador Gimeno, Teresa Pérez y Manuel Rovira.

Ferreterías, Felipe Salvia.

Fertilizantes, Fernando Aleixandre y Manuel Ozcariz.



FÁBRICA DE AZULEJOS
Y PIEZAS COMPLEMENTARIAS

IBERONDENSE, S. L.

Arrabal del Castillo, 22

ONDA

Azulejo Español, S. L.

FÁBRICA DE AZULEJOS
de todas clases y medidas
Arrabal del Castillo — Tel. 181

ONDA

FÁBRICA DE AZULEJOS
y Piezas Complementarias

Antonio Sansano Llopis

Arrabal del Castillo, 22

ONDA

Almacén de Azulejos de todas clases
al por mayor y detall. Zócalos bisela-
dos, Molduras, Divisiones de todas
clases.

MANUEL BADENES

Imágenes, Santos y toda clase de pinturas

Avda. José Antonio, 130 — Tel 144

ONDA

COLORES CERÁMICOS

EL CERAMIC

V. OLUCHA

Colón, 16

Tel. 15

ONDA



C.A.I.R.O.



Fábrica en RIBESALBES: Cte. Trigueros, 37

OFICINAS EN ONDA

San Bernardo Mártir, 5 --- Teléfono 53

Fondas, Vicenta García, Teresa Gimeno y
Emilio Lafuente.

Gaseosas, José Insa y Antonio Sales.

Imprenta, Felipe Mariner.

Lejías, Pascual Gil y Bautista Agustina.

Librerías, José María Ramos y Gonzalo
Romero.

Loza, Francisco Benedito.

Material Construcción, Manuel Badenes,
José Guinot, Antonio J. Cerdá. Joaquín

Insa, José Llopis, Ramón Mata, Francisco

Olucha, Antonio S. y Salvador Sansano,

Material Eléctrico, Vicente Julve.

Instalaciones y Reparaciones Eléctricas

Radios, Electricidad, Máquinas de Coser

ALFA

Perfumería, Juguetes y Objetos Regalo

N. OLMEDO

San Miguel, 38

Teléfono 38

ONDA

Mecánica: Tall., José Aguilera, Jerónimo
Blanes, Gonzalo Ribes y Vicente Varella.

Médicos, Ricardo Gil, José Llidó, Enrique
Almar, Fernando Vizcarro y Juan Insa.

Muebles: Alfonso Bonet.

Notario, Francisco J. Fernández.

Panaderías, Joaquín Albalot, Bautista Cer-
dá, Francisco Gallego, Vicente Gaya,

José Gimeno, Vicenta Herrero, José
Insa, Francisco Ballester, Fernando Mo-

liner, José Momplet, Emilio Piñón, Am-
paro Safont y José Villar.

Practicantes, Rafael Martínez, José del
Castillo y Rafael Martínez.

Posada Nueva

HELIODORO SALVADOR TAMBORERO

Comidas - Habitaciones confortables

Única autorizada por la Dirección General de Turismo

Carmen, 12 **ONDA** Teléfono 138

Posadas, Natalio Bartolomé y Vicente
Peris.

Radios, Narciso Olmedo

Serrerías, Inocencio Artero, Jesús Bayo,
Ramón Bonet, Alfredo Capilla, José Gi-

meno, Salvador Martí, Bautista Miguel,

Fernando Alexandre, Miguel Nebot,
Amado Ortells, Pascual Ortells, Daniel

Torner y Benjamín Salas.

Teatros y Cines: Principal, Ideal Cinema y
España.

Tejidos y confecciones: Carmen Colera,
Alfredo Ferris, Manuel Ramírez, Fran-

cisco Ramos, Juan Sansano, Ricardo Sol,
Juan Soriano, Concepción García y Te-

resa Gaya.

Turrónes, Antonio Cruzado.

Ultramarinos, Antonio Aguilera, Luis An-
dreu, Ana M.^a Badenes, Trinidad Bordo-

nau, Carmen Calpe, Manuel Canelles,
Teresa Fornar, Vicente Herrero, Dolores

Insa, Pilar Juan Gimeno, Dolores Mez-
quita, Carmen Molina, Carmen Olucha,
Elías Verdiá y Salvador Vidal.

Veterinarios, Manuel Izquierdo.

Vinos, Enrique Piquer.



COOPERATIVA AGRÍCOLA NTRA. SRA. DE LA ESPERANZA Y CAJA RURAL DE CREDITO Y AHORROS

SECCIONES:

Aperos de labranza.
Molino de Aceite.
Fumigación.
Semillas.
Piensos.
Abonos.
Trilla.

OPERACIONES QUE REALIZA:

Préstamo con garantía perso-
nal y garantía hipotecaria.

CAJA DE AHORROS:

Libretas a plazo fijo.
Libretas a la vista.
Cuentas Corrientes.



OFICINAS: Carmen, 10 - Teléfono 11

Molino de Aceite: Calle Cervantes.

Almacén: San Luis, 5

ONDA

FÁBRICA DE AZULEJOS LA GIRALDA

Joaquín Castañ Reboll
Sucesor de Ramón Piñón

Despacho: Avda. Castellón, 66 - Tel. 43 - Particular, 40
ONDA

Azulejos de todas clases y estilos Azulejera Nueva Ondense, S. L.

Horno continuo - Exportador núm. 6291

Fábrica y Despacho: Carretera de Tales - Teléfono 91
Dirección Telefónica **AZULEJERA**
ONDA

FÁBRICA DE AZULEJOS "EL BOLIDO"

SALVADOR BALLESTER VIDAL

ONDA

C. Colón, 25

(Castellón - España)

Teléfono 22

FABRICA
DE
AZULEJOS

HORNOS
CONTINUOS

DIRECCIÓN:

CARMEN, 34

ONDA



ANTONIO BALLESTER

"LA GLORIETA"

TELÉFONO:

94

(Castellón)

FABRICA DE AZULEJOS CON HORNO CONTINUO

MARTI y Cía, S. L.



Dirección Postal: Angeles, 22 - Dirección Telefónica FABRIC
Teléfonos: Fábrica, 57 - Particular, 73

ONDA

Vicente-Ramón Peris Melchor

(Suc. de Vda. de Elias Peris Calatayud)

LA CAMPANA

FÁBRICA DE AZULEJOS

Domicilio particular: Caudillo, 31 - Teléfono 2

ONDA

TALES

Lugar de 934 habitantes de hecho y 935 de derecho, con un término municipal de 14'71 km. cuadrados, entre los de Fanzara, Onda, Alcodia de Veo y Sueras. Pertenece al Arciprestazgo de Villarreal. Está bañado por el río Veo.

La población descansa sobre una colina a 235 metros sobre el nivel del mar, y es de aspecto pintoresco, con edificios de buena fábrica. Cuenta con un manantial denominado «Monti» que es, sin duda alguna, de la mejor agua de toda España, desconocido hasta ahora y con resultados inmejorables en su análisis.

Dista 16 km. de la cabeza de partido, 26 de Castellón y 4 de la estación de f. c. más próxima, que es Onda, Tiene Cartería rural con giros hasta 500 ptas., Teléfono público, Servicio diario de autobuses a Castellón, con salida a las 7'30 y regreso a las 19'30 horas.

Fundada por los moros, fué alquería, perteneciendo a la jurisdicción de Onda, hasta 1842 que adquirió independencia municipal, después de haber sido reconstruída por la devastación liberal en la primera guerra carlista.

Produce, algarrobos, olivos y naranjos, corcho, leña y pastos recría de ganado.

Fiestas a San Juan, el 20 de Agosto y al primer domingo de Noviembre.

Elemento Oficial

Ayuntamiento: Alcalde, D. Joaquín Ramos.
Concejales, Fernando Pallarés, José Soler,
Vicente Badenes, Federico Badenes.

Secretario, Ezequiel Barberán.

Banda de Música, Director, D. Salvador Colomer.

Cartería Rural, Vicente Badenes.

Escuelas Nacionales, Maestros, don José

Martínez, D. José Goterris, D.ª Consuela Gil y D.ª Ana María Arnau.

FET. y de las JONS., Jefe Local, Antonio Peidro.

Hermanidad de Labradores, Jefe, José, Macián.

Iglesia: Cura, D. Julio del Moral.

Teléfono, María Granell.

Comercio e Industria

Aceites: Molinos, José Pallares.

Algarrobos: Exp., Juan Pallarés.

Alpargatería, Antonio Badenes.

Barnices: Fáb. Vda. de M. Sales.

Cafés. Ramón Macián.

Carpintería: J. Chaume y Francisco Padrel

Carnicerías, Salvador Colomer, José Ramos y Manuel Ventura.

Comadrona, Carmen Barberán.

Comestibles, José Balaguer, Juan Lledó y José Serrano.

Espectáculos, Cine «Monti», Empresario, Francisco Martí.

Médico, D. Antonio Peidro.

Naranjas, Manuel Pallarés.

Panadería, Antonio Dembilio, José Martí y José Soler.

Posadas, Juan Pallarés.

Practicante, José Ortells.

Sastrería, Francisco Ramos.

Sindicato Agrícola S. Juan Bta., Sindicato Cosecheros de Naranjas.

Tabernas, José Balaguer.

Tejidos, Francisco Ramos.

VALL DE UXO

«Valle del Sol» denominado así por los árabes encantados de su natural belleza, es una Ciudad de 11.971 habitantes de hecho y 12.040 de derecho, con un término municipal de 68'19 km. cuadrados, entre los de Nules, Moncófar, Chilches, La Llósá, Almenara, Sagunto y Alfondeguilla, hallándose en pleno crecimiento por el auge industrial de la comarca, impulsado por la colonia Segarra, productores, de la famosa firma nacional en el ramo del calzado.



Viviendas de la Colonia Segarra

La población habita el casco urbano en su totalidad, siendo su configuración estrecha y alargada. Cuenta con excelentes edificios, emplazados en calles largas y despejadas de construcción moderna y asimismo rincones de sabor medieval de gran valor pictórico. Adornan la ciudad muchas fuentes artísticas y disfrutan sus habitantes de aguas excelentes para consumo doméstico y riego de las huertas. Por su emplaza-

miento y bellezas naturales puede citarse como ruta de turismo, principalmente en el lugar veraniego de San José, en la ermita y cueva de su nombre.

A una altitud de 122 metros, el clima es típicamente mediterráneo, templado y de largas primaveras, se habla el valenciano y queda unido por excelente carretera a Castellón, de la que dista 26 km. Las estaciones de f. c. más próximas son Moncófar, Chilches y Nules, distantes 5, 7 y 8 km. respectivamente, Tiene Telégrafos y Teléfono, y Administración de Correos.

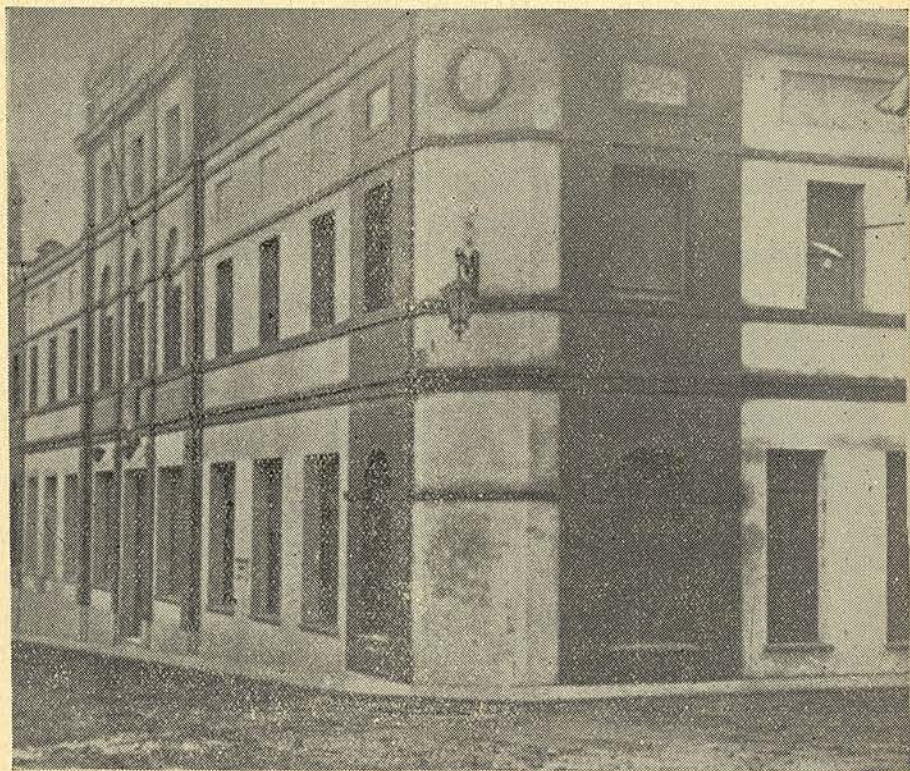

Nueva casa de Correos y Telégrafos

Esta ciudad que en la guerra de liberación fué durante diez meses escenario de operaciones militares, ocasionándose con ello la devastación casi total de la edificación, ha conseguido no solo su recuperación

anterior sino su embellecimiento, a tono con la actual vida moderna. Así se reconstruye el Grupo Escolar Cervantes, derruido casi por completo y además se levanta otro de nueva planta. Sobre los escombros de la guerra en los barrios modestos, luce hoy un grupo de viviendas, destinadas a estas familias. Un Matadero Municipal dotado de todos los adelantos,



Nuevo Matadero Municipal

ofrece sus servicios en la moderna Avda. de José Artonio. Los maestros nacionales, reciben veinte viviendas, en la misma Avenida. El Mercado público de inmejorables condiciones de instalación e higiene. El Pozo de la Rambleta, de tan capital importancia, que con su precioso líquido ha hecho que se experimente un considerable crecimiento en la agricultura del término, contribuyendo a este beneficio la balsa de «La Montañeta»,

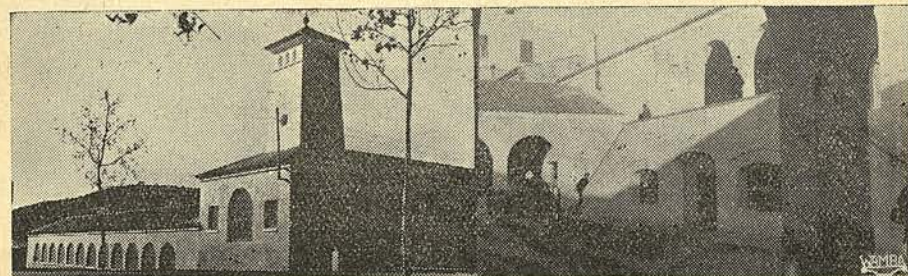

Exterior e interior del nuevo Mercado

cuya capacidad garantiza ampliamente el mejoramiento de las cosechas, convirtiendo en huertas las tierras de secano. La red de aguas potables multiplica sus arterias, llegando hasta el extrarradio. Un amplio proyecto de alcantarillado en plena ejecución, con un presupuesto total de más de cinco millones de pesetas. El Palacio de Comunicaciones, que ocupa lugar preferente entre los de la provincia, el Instituto Laboral. Y lo que no podía faltar, por que ello es de lo más sentido por las Corporaciones Municipales, un risueño Hogar Infantil y el Grupo de Viviendas protegidas.

Historia: Poblado el lugar primeramente por romanos, durante la posterior dominación árabe se asentaron en el valle varias tribus bereberes integrando varios lugares o pequeños núcleos hasta la conquista del Castillo por los huestes de Jaime I de Aragón en 1250.

Fueron señores de Vall de Uxó sucesivamente el Infante D. Pedro Conde de Ribagoza, Ponce Soler, Gilaberto de Centelles y el Infante Don Martín después Rey de Aragón con el nombre de Martín I. Hasta la abolición de los señoríos ejercieron el jurisdiccional los Duques de Segorbe asentados en su palacio de Benigafull, hoy plaza del Angel.

El valle quedó desierto al expulsar a los moriscos de España y en 1612 se concertaron por capítulos de repoblación la venida de nuevos pobladores procedentes del Maestrazgo Viejo de Montesa.

Por sucesivo crecimiento de los lugares se formaron núcleos mayores de población, cuyos títulos aún dan nombre a sus calles respectivos y dicha evolución determinó la formación de los actuales poblados, hoy unidos y regidos por un solo Ayuntamiento. La Ciudad ostenta tal título concedido en 1926 por R. D. de 9 Marzo que otorga a la Corporación el tratamiento de Excelentísima.

Produce: Algarrobas, olivos, cereales, almendras y verduras.

Ferías: En Abril por San Vicente y en Octubre por la Festividad de la Sagrada Familia, todas muy concurridas.

Mercados: Semanalmente los viernes.

Industria: La principal industria de Vall de Uxó es la de calzados, siguiendo asimismo la alpargatera en importancia creciente.

Elemento Oficial

Ayuntamiento: Alcalde, D. Juan Porcar. Ttes. de Alcalde, Eleuterio Abad, Joaquín Rambla y José M.^o Belenguer. Concejales, José Nebot, Daniel Ferrer, Enrique París y Pedro Vicente.

Secretario, Juan Aguiló. Interventor, Juan Ferrer. Oficiales, Joaquín Falcó, Manuel Ferrer, Eulogio Antonino, Ricardo Segarra, Manuel Pallardó y Amparo Antonino.

Banco Español de Crédito: Director, Vicente Cardete. Banco de Valencia: Director, Francisco Pérez.

Banda Municipal: Banda «Unión Artístico-Musical» bajo la dirección de D. Vicente Peirats.

C.N.S., Delegado Sindical, Manuel Borrás. Secretario, Juan Arroyas.

Caja de Ahorros, Sucursal de la Caja de Ahorros y Monte de Piedad Castellón.

Caja Rural, Presidente, Ricardo Portolés, Secretario, Enrique Sorribes.

Centros Recreativos, Casino Central.

Cooperativas, — La Sagrada Familia— Presidente, José Talamantes. Secretario Agustín Vall.

Correos. Administrador, Melchor Mares.

Escuelas Nacionales: Director, D. Mateo Bauzá. Maestros, D. Ernesto Galbis, don Rafael Solá, D. Ernesto Pérez, D. Alardo Salvador, D. Juan Viruela, D. Pedro Viruela, D. Vicente Puig, D. Francisco Lerma, D. Lisardo Monzonís, D. Salvador Cardells, D. Manuel Aguilar, D. Benjamín Solsona. Directora, D.^a Asunción Viciano. Maestras, D.^a Dolores Mars, doña Pilar Villarreal, D.^a Isabel Antonino, D.^a Concepción Osuna, D.^a Amparo García, D.^a Josefina Ramos, D.^a Emilia Seguer, D.^a Pilar Arribas y D.^a Dolores Moliner.

FET. y de las JONS.: Jefe Local, Pedro Antonio Giménez.

Guardia Civil, Jefe de Línea, José Gómez.

Tte. Comandante del Puesto, Onofre Castañón. Cabo, Salvador Vilar.

Guardia Municipal, Jefe, Vicente Serrano. Hermandad de Labradores: Jefe, Bautista Tur. Secretario, Juan Arroyas.

Iglesias, Santo Angel Custodio, Párroco, D. Alvaro Capdevila. Coadjutor, don José Porcar.

Iglesia Colonia Segarra. Cura, D. Mateo Bauzá.

Instituto Laboral: Director, José Sánchez. Secretario, Francisco Arquer. Profesores, D. José Mira, D. Gonzalo Ferreró, don Pedro A. Giménez y Rdo. Padre don Alvaro Capdevila.

Juzgado Comarcal: Juez, D. José Gualda. Secretario, Vicente Aragón. Oficial, Luis Diago.

Juzgado de 1.^a Instancia, Nules.

Prensa Local, Boletín de Información Municipal, Director, Juan Aguiló. Auxiliar, José Casaus.

Mediterráneo: Corresponsal, Ernesto Pérez Las Provincias, Francisco Arquer.

Revista Escuela de Aprendices. Casa Segarra.

Sociedades Deportivas: Empresa Segarra, Sociedad de Cazadores «La Perdiz», Sociedad Colombófila y Peña Ciclista «Jarque».

Teatro Calderón, y Cines, Cine Gran Vía, España, Moderno y Terraza Novedades (verano).

Teléfonos: Encargada, Srta. Celia Abrio.

Telégrafos: Jefe, D. Martín Pascual Gil.

Comercio e Industria

Abogados, D. Miguel Arnau, D. Francisco Ponce, D. José Solernou, D. Juan Aguiló y José García.

Abonos, José Almela, Manuel Jiménez, Vicente Fenollosa, Hermandad de Labradores, Domingo Pérez, Caja Sindicato y Segarra e Hijos.

Academias, Almi. Eduardo Burgos, Salvador Cardell, Salvador Galvi y Vicente Puig.

Aceites, Joaquín Aragón, Vicense Fenollosa, José Peñarroya, Bautista Tur, Pascual Arnau, Eduardo Arnau, Joaquín Beltrán, José Vte. Esbrí, Honorio García, Manuel

Porcar, Vicente Porcar, José Solernou, Vicente Alcaide, Manuel Bolls, Sergia García, Vicente González, Salvador Jarque, Joaquina Mangriñán, Luis Nebot, Ramón Orenge, Damián Rovira, Molinos de San Vicente y del Rincón.

Agentes comerciales, Sinfaroso Abad, Pascual Andrés, José Aparici, José M.ª Belenguer, Vicente Casanova, Manuel Castelló, Joaquín Castelló, Sergia Fenollosa, Ignacio Ferrando, José Forner, Vicente Forner, Eduardo Galiana, Jaime García, Honorio García, Joaquín Giménez, Federico López, Vicente Mangriñán, Daniel Marco, Manuel Miquel, José Mondragón, Magín Moya, Vicente Moya, José Nebot, Francisco Nebot, Horacio Orenge, Juan Pagés, José Palatsí, Vicente Palatsí, José Paulo, Manuel Pallardo, Leopoldo Peñarroya, Vicente Rebolllar, Salvador Rebolllar, Manuel Rosés, Vicente San Francisco, Juan Segarra, Leopoldo Segarra, José Segarra, Enrique Serra, Emilio Tidó, Eleuterio Tidó y Valentín Vidal.

Alfarerías, José Almela, Manuel Almela, Francisco Cubell, Manuel Cubell, Manuel González, José Marcos, Francisco Sancho, Pascual Serrano, Vicente Serrano y José Turch.

Alpargatas, José Abad, Manuel Abad Pascual Agust, Vicente Beltrán e Hijos, Patricio Bernad, Joaquín Cardona, Cooperativa Obreros Alpargateros, La Protectora, Leonardo Castelló, José Forner Francisco García, José Giménez, Joaquín Marcos, Manuel Marcos, José Moliner, Antonio Nebot, José Nebot, Hijo^s de S. Nebot, Vicente Peyra, Vicente Planelles, Joaquín Segarra, Vicente Segarra, Silvestre e Hijos Segarra, Francisco Ten y Vicente Valls.

Arroz, Demetrio Segarra.

Baldosas, José Espinosa.

Bares, Quilino, Bracafé, Del Oro y Española.

Bicicletas, Vicente Casanovas, Jarque y Arnau, José Meliá, Cristóbal Mellor.

Serrano y Ten

Bicicletas — Accesorios — Motocicletas «RIEJU»
Agente exclusivo para la provincia

García Esbrí, 41 - Tel. 104 - Vall de Uxó

Blanqueo, Vicente Castelló.

Calzados: Fáb. Ernesto Cano, Eleuterio Castelló, Francisco Darós, Manuel Abad, José García, Vicente Martínez, Manuel Segarra, Segarra e Hijos, Silvestre e Hijos, «La Vallense».

Carnicerías: M. Aledón, Vicente R. Beltrán, José Clavell, Joaquín Guzmán, Antonio Marcos, Jaime Moliner, José Moliner, Salvador Orenge, Joaquín Pallardó, Leonardo Peñarroya, Manuel Segarra, Vicente Segarra, José Sorribes, José Turch, Manuel Turch, Ramón Turch, y Vicente Turch.

Carpinterías: Eleuterio Castelló, Francisco Castelló, Luis Castelló, Vicente Castelló, José Diago, Francisco Fenollosa, Vicente Fenollosa, Francisco Llombart, Silvestre Martí, Joaquín Rebolllar, Vicente Turch.

Comadronas: Carmen Solá y Carmen Ollé.
Dentistas: José Boniquet, Pascual Obando, Joaquín Peris.

Farmacias: Fausto Borgoñón, Avilio Miralles, Abelardo Nebot.

Ferreterías: Vicente Casanovas, Antonio Lluch, Vicente Mechó, José Salvador.

Funerarias: Alianza Española, Finisterre, El Ocaso, La Primitiva Vallense.

Fondas y Posadas: Hotel Central, Bar del Oro, Bar Juanito, Posada del Centro.

Gaseosas: Santiago Aragonés, Pedro Grach.

Harinas: Pascual Granell, Vicente Marcos, Demetrio Segarra y Ramón Segarra.

Hilados: Fáb. José Bonig, Manuel Castelló, Manuel Diago, Vicente Diago, Francisco Fas, José Fas, Manuel Fas, Vicente Fas, Ismael Giménez, Vicente Meliá, Manuel

Cooperativa Agrícola de San Isidro y Caja Rural VALL DE UXÓ

El admirable apostolado social del Padre Vicent, de dulce recuerdo, dió origen a esta prestigiosa entidad, creada por el Reverendo Don Santiago Obón, Cura párroco del Santo Angel, en 1911 con la denominación de CAJA DE OBREROS CATÓLICOS, para aliviar la difícil situación de los trabajadores alpargateros, a la sazón sin trabajo, a quienes se facilitaba alimento y pequeños préstamos en metálico, amortizados a su comodidad, de fondos obtenidos con aportaciones de 25 pesetas, voluntariamente, que constituyeron su capital social inicial.

Comenzó esta sociedad con 140 socios, que pronto rebasaron el medio millar, y su Junta fundacional fué formada por los siguientes señores.

D. Leopoldo Ribelles Beltrán, Presidente. D. Manuel García Navarro, Vice-Presidente. D. Vicente Rebolllar Llorens, Tesorero. D. Juan Bta. Pérez Moliner, Secretario. D. Florencio Palasi Abad, Vocal. Don Vicente Centelles Peñarroya, Vocal. D. Pascual Rubio Segarra, Vocal. Rdo. D. Santiago Obón, Consiliario.

Modificados sus Estatutos y reconocida como **Sindicato Agrícola de San Isidro**, por R. O. de 29 de Abril de 1920, se acogió a los beneficios de la Ley de Sindicatos de 1906, nombrándose Presidente a D. José M.ª Adrián Porcar; Tesorero a D. Juan Porcar Arnau y Secretario a D. Ramón Pallarés Roselló, incorporándose, en 1.º Marzo 1923, a la Fción. Castellonense de Sindicatos Agrícolas.

El Rdo. D. Joaquín Balaguer Martinavarro, nombrado consiliario del Sindicato, dió nuevos impulsos al mismo, creando la Caja Rural, abriendo una escuela diurna para hijos de los socios y construyendo un Salón-Teatro, en el que un grupo de aficionados representaba obras morales y religiosas, con extraordinario éxito. Desde entonces cuenta la Sociedad con más de mil asociados.

Convertido en **Cooperativa Agrícola de San Isidro**, está inscrito en Regtro. Especial del Ministerio de Trabajo con el núm. 1629, por O. de 29 de Octubre de 1945, funcionando con toda amplitud su Caja Rural en beneficio de sus asociados; suministra abonos, piensos, insecticidas, etc.; posee un equipo de fumigación y realiza todas las funciones cooperativistas convenientes a la producción de sus asociados.

La Junta Rectora actual, está constituida de esta forma: Presidente, don Ricardo Portolés Bel; Vice, D. Antonio Paula Segarra; Tesorero, D. Juan Porcar Arnau; Vice, D. José R. Orenge Roig; Secretario, D. Manuel Porcar Ferrer; Vice, D. Martín Pascual Gil; Consiliario, D. Alvaro Capdevila Nebot. El Consejo de Vigilancia lo constituyen: D. Telesforo Gil Aragonés, Presidente; D. Fausto Borgoñón García y D. Fernando Castelló Paulo.

Tiene edificio social propio en la calle de Joaquín Costa, 8; recayente a la calle de Gómez Ferrer, 1

Nebot, Vicente Peirá, Vicente Rovira, José Salvador, Manuel Serra, José Talamantes.

Imprentas: Gráfica Barberá, y José Sandalines.

Librerías: M. Iserte.

Lonas: Fáb. Joaquín Rambla.

Materiales construcción: José Almela, Francisco Cubet, Vicente Diago, Horacio Orenca.

Médicos: D. Julio Portalés, D. Ricardo Portalés, D. José María Adrián, D. Aurelio Adrián, D. José Simón, D. José Nebot, D. Leopoldo Alapont, D. José M.º Gómez y D. Guillermo Segarra.

Mercerías: Mariana Beltrán, Concepción García, J. Orenca, Vicente R. Orenca.

Minas: Barita de Espadán, S. A. José Forcada, de caolina.

Notarios: José García.

Practicantes: Martín Herrando, Octavio Ten, Pedro Viruela, Lisardo Monsonís.

Relojerías: Francisco Cuesta, Vicente Gas, José Nebot.

Sastrerías: Miguel Arnau, Julio Bernad, Joaquín Verdús, Emilio Ferrer, Francisco Gil, Joaquín González, José Ibáñez.

Tejas y ladrillos: Hermanos Aledón, Joaquín Aledón, José González, Manuel González.

Tejidos: Joaquín Arnau, Antonio Caro, Vicente Fenollosa, Manuel Peñarroya, José Forcall, Manuel Salvador, Concepción Segarra, Vicente Segarra.

Mariano García Gallego

ALMACEN DE TPAOS

P. Gómez Ferrer, 7 — Vall de Uxó

Veterinarios: Vicente Herrero.

Vinos: Vicente Casanovas, Eleuterio Gómez, Vinos Lázaro.

VILLAVIEJA

Villa de 2.730 habitantes de hecho y 2.772 de derecho, con una extensión en el término municipal de 6'10 kms. cuadrados, dentro completamente del de Nules.

La población ocupa una prominencia a 28 metros sobre el nivel del mar y es muy limpia y alegre, al pie de su viejo Castillo árabe, de interés turístico, cuenta con calles anchas y edificios de buena fábrica. Son célebres sus balnearios, por la propiedad minero-medicinales de sus aguas impertermales, sulfatado cálcicas, clorurado sódicas, por lo que es muy visitada en primavera y otoño. En las afueras, en la falda del monte, se levanta la Ermita dedicada a San Sebastián de hermosa vista panorámica, donde se venera una reliquia del Santo.

Ultimamente se han llevado a cabo reformas urbanas de importancia, existiendo un vasto programa de realizaciones, tales como construcción de un nuevo edificio para la Casa Consistorial, un Grupo Escolar para ocho clases, ensanche del actual cementerio municipal, muros de contención para desvío de las avenidas. Asimismo se está llevando a cabo

el alumbramiento de aguas por medio de un pozo, para posteriormente realizar el abastecimiento potable a la población.

Dista 2 kms. de la cabeza de partido, cuya estación f. c. es la más próxima. Tiene teléfono y cartería rural. Servicio diario de autobuses con las siguientes líneas: a Castellón, con salida a las 8 y regreso a las 13'45 otra con salida a las 16 y regreso a las 18'15. La de Viver pasa por Villavieja a Castellón, con salida a las 9'30 y regreso a las 16.

Fue la primitiva Nules, que al despoblarse por la expulsión de los moriscos, tomó el nombre de Villa-vieja, repoblada por orden del marqués de Quirra señor de esta villa.

Produce, algarrobos, olivos, naranjos y hortalizas.

Fiestas, a San Sebastián y San Francisco el 20 de Enero y 21 y el segundo domingo de septiembre, a la Traslación.

Ferías del 19 al 23 de Enero.

Mercado, los lunes.

Comercio e Industria

Abacerías: María Arrufat, Encarnación Ballet, Francisco Martínez, Manuel Notari, José Vedri, Francisco Vedri.

Abonos: Benjamín Barres.

Aguas minero-medicinales: Balnearios «Termas Galofre» y «Termas Agrupación de Balnearios».

Bicicletas: Talleres, Joaquín Nayer, Joaquín Silvestre.

Cafés y Bares: Cooperativa Agrícola de San José, Juan Escrig, Bar Nacional.

Caramelos: Manuel Notari.

Carnicerías: Francisco Adsuara, Vicente Badenes, José Ferrandis, Francisco Martínez, José Martínez, Vicente Martínez, Vicente Molinos, Pascual Naixes, Joaquín Romero, Francisco Vedri, José María Vicent, Francisco Zaragoza, Juan Francisco Vicent.

Carpinterías: Trinitario Recatalá y Lorenzo Suárez.

Comadronas: En Nules.

Comestibles: Sebastián Martínez y Fausto Vera.

Corredores: Manuel Ferrandis.

Droguerías: Rafael Carratalá.

Farmacias: José Alba.

Fondas: «Agrupación de Balnearios, S. L.», para sus clientes de baño.

Fotógrafos: Rafael Escrig.

Frutas: Juan Barre, Manuel Mechó.

Gaseosas: Francisco Carratalá.

Grasas: José Carratalá.

Herrerros: Sebastián Casino, José Martínez.

Hornos de pan: Carlos Lara.

Leche: Vicente Carratalá, Antonio Fenollosa, Francisco Fenollosa, Francisco Ferrandis, Pascual Lengua, Bautista Martínez, Miguel Martínez, Vicente Martínez, Francisco Moliner, Antonio Freixes, Vicente Neixes, Pascual Neixes, José Recatalá.

Lejías: José M.º Sanahuja.

Loza: Vicente Badenes.

Médicos: Rafael Vila (Titular) Roberto Gorriz.

Panaderías: Vicente Ballester, José Notari, Sebastián Vicent.

Paquetería: Vicente Arnau, Rosa Badenes.

Peluquerías: Miguel Gómez, Dolores Martínez, Pascual Martínez, Manuel Nebot, Rafael Sanahuja, Pascual Vicent.

Practicantes: Vicente Mus.

Tabernos: Martínez Almela, José Monlleó, Miguel Peirats, José Sanahuja.

Teatros y Cines: Rialto, Francisco Esteve.

Tejidos: Vicente Sorribes.

Ultramarinos: Sebastián Ballester, Vicente Sanahuja.

Veterinarios: J. Sangüesa, reside en Nules.

«Termas Agrupación de Balnearios»

VILLAVIEJA



Propietaria de los Balnearios:



Monleó - Canónigo

San José - Cervellón

Vivó - La Estrella

Establecimientos abiertos todo el año en virtud de R. O. de 20 de Abril de 1892

Aguas sulfatada - cálcicas, clorurado - sódicas - REUMATISMO

Bajo todas formas:

CIÁTICA — GOTA — ARTRITIS — ANQUILOSIS — PARÁLISIS
PARCIALES Y GENERALES — RETRACCIONES TENDINOSAS
ENFERMEDADES DEL HÍGADO Y DE LA MATRIZ, ETC. ETC.

Baños ◀ Duchas ◀ Instalaciones

Hotel y cocinas generales para familias que deseen comer por su cuenta

Habitaciones con agua corriente



Autobús en Estación Nules a todos los trenes, si se dá aviso de llegada

TERMAS GALOFRE

AGUAS impertermales, clorurado sódicas, carbonatadas y sulfatado-cálcicas, litínicas, según el análisis practicado por el

Dr. LLORD Y GAMBOA



INSTALACION COMPLETA DE ADMIATRIA

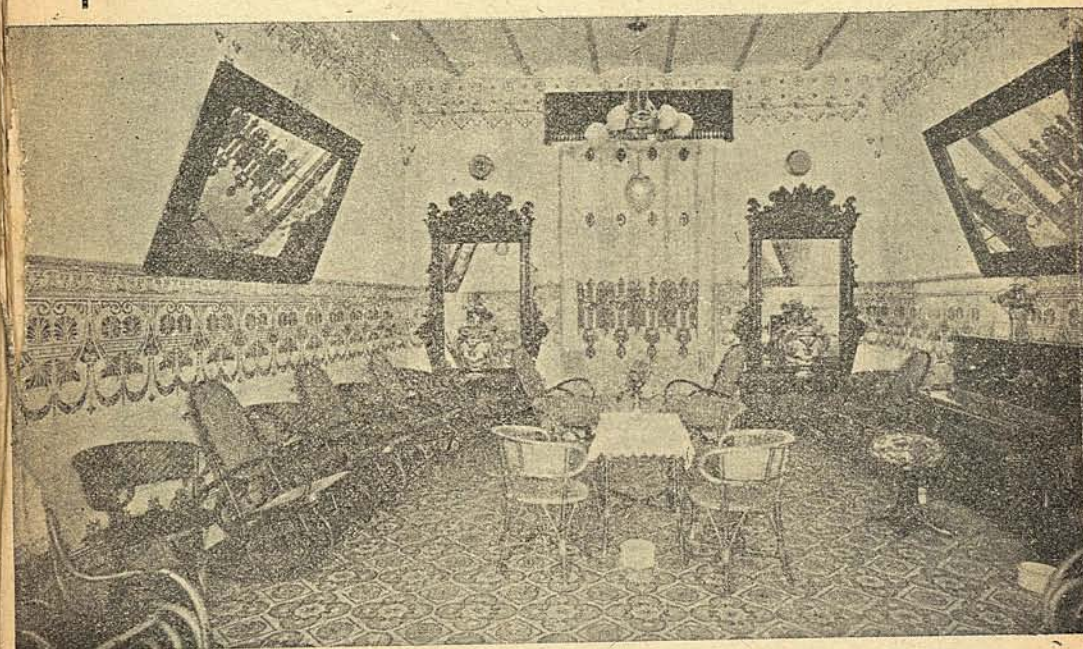

ANTIGUO BALNEARIO DE

Ntra. Sra. del Lidón

DE D. DOMINGO GALOFRE

TEMPERATURA 48 GRADOS

ABIERTO TODO EL AÑO

Teléfono, 6

Villavieja de Nules

Provincia de Castellón

SAN MATEO

El partido judicial de San Mateo consta de los siguientes Municipios: Alcalá de Chivert, Canet lo Roig, Cervera del Maestre, Chert, La Jana, Salsadella, San Mateo y Traiguera, con 623'70 kms. cuadrados.

Es cabeza de partido y de Arciprestazgo de la diócesis de Tortosa, la Magnífica, Fiel y Muy Noble Villa de San Mateo de las Fuentes, con una población de hecho de 2.890 habitantes y 3.029 de derecho.

Su término municipal es de 65'06 kms. cuadrados, entre los de Chert, La Jana, Cervera, Salsadella, Tírig, Catí, Morella y Vallibona y cuenta con abundantísimas fuentes de magníficas aguas.

La población habita en su totalidad el casco urbano que se levanta sobre una planicie, a 324'7 metros sobre el nivel del mar y está rodeada de elevados montes. Cuenta con mucha edificación de traza moderna, pero sobresale como un sello de típica fisonomía sus monumentos históricos y de arte; Iglesia Arciprestal, con su portada románica y gótica su torre octogonal; Palacio Municipal, Palacio de los Condes de Borull y el del Marqués de Villoros. La fuente de Santa María que aun presenta su estado primitivo del siglo, XIV, con su interesante imagen de piedra que representa a la Madre de Dios, y la fuente del Angel, en la Plaza del Caudillo, de la misma época de Felipe II; la bellísima joya que se custodia en su Arciprestal que es la Gran Cruz Parroquial, orfebrería de la escuela medieval sanmatevana, con características que la hacen originalísima. Su Cruz de Término, declarada Monumento nacional, y que presidió, en la reciente Feria Internacional del Campo, celebrada en Madrid la entrada al pabellón de la provincia.

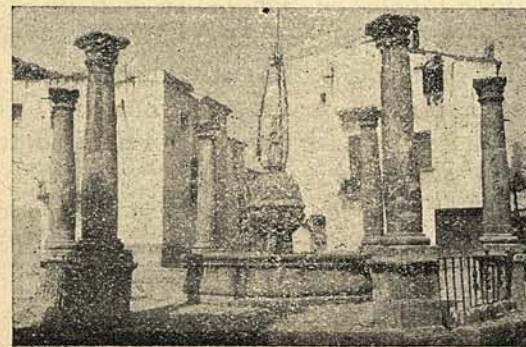

Fuente artística de Santa María
(Siglo XIV)

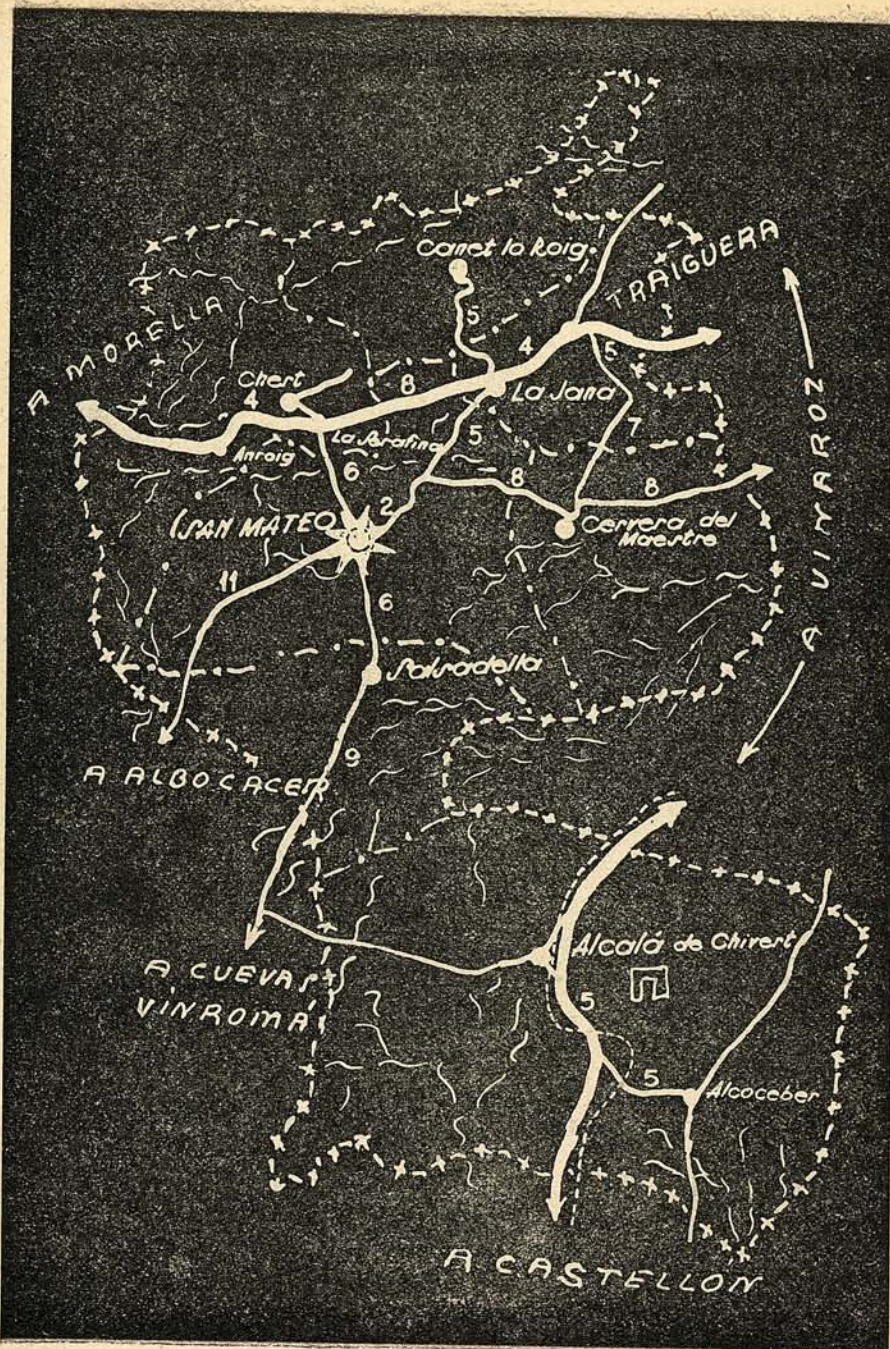

Tiene Centros telegráficos y telefónicos, con cuantía de giros hasta 5.000 ptas. Estafeta de Correos facultada para giros, certificados, valores declarados y objetos asegurados.

Dista de Castellón, 65 km. y 20 de Benicarló que es la estación de f. c. más próxima. Servicio diario de autobuses.

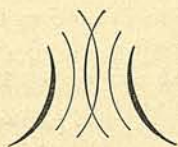
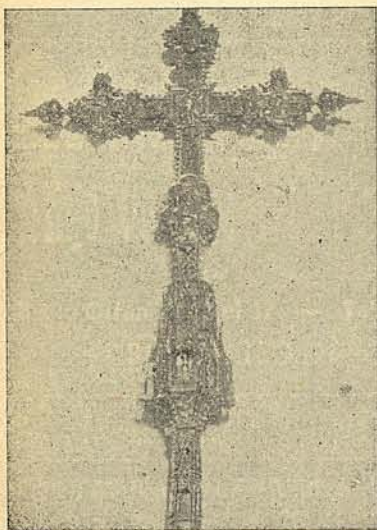

Gran Cruz Parroquial

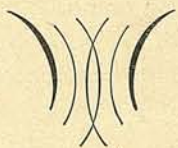

Pero esta imagen fué pasto de las llamas en un voraz incendio producido casualmente en Diciembre de 1918, y la actual, costeada por suscripción popular —al igual que la reconstrucción interior del templo, pues la obra de fábrica fué salvada del siniestro—, fué esculpida en mármol por el italiano Anacleto Brunetto, e importada por vía marítima, Génova-Tarragona, hizo su entrada triunfal en San Mateo el 27 de Septiembre de 1925. En 1936 fué arrojada a una hoguera por los revolucionarios y sus restos calcinados, fueron recogidos en varios trozos por un sanmatevano, escondiéndolos en un pajar. Liberada la población y arreglados los desperfectos de la escultura, se le hicieron actos de desagravios y volvió a su ermitorio donde se le sigue venerando.

La romería, el segundo sábado después de Pascua, se inicia a las ocho de la mañana con el acto ante la Casa Capitular de recoger la bandera azul del pueblo, que a los acordes de la Marcha Real, es bajada por la ventana, pues tiene el privilegio de no inclinarse. A la llegada al ermitorio se celebra una Misa rezada donde comulgan los romeros. Celebrán-

dose más tarde una solemne Misa Mayor, a final de la cual se hace un reparto a los pobres que acuden de todas partes, de pan y un buen plato de paella, que costea el Ayuntamiento. Los demás romeros hacen su comida bajo la sombra de las carrascas en amigables grupos. Luego en el amplio salón de la casa-hospedería se baila el clásico «ball plá».



Clásico baile del «ball plá»

A la caída de la tarde, con las primeras luces tornasoladas, hace su entrada en el pueblo la romería, que es recibida con vuelo de campanas e inmenso gentío que incorporándose acompañan la comitiva, hasta cerrar el acto como empezó, con el retorno a la Casa Capitular de la bandera azul, de la Magnífica, Fiel y Muy Noble Villa de San Mateo.

Síntesis histórica: Su fundación data al 711, recibiendo carta-puebla en 1240, pero cuando obtiene su mayor florecimiento es perteneciendo a la Orden de Montesa, sede que fué de su capitalidad, 1320-74, época que fué de gran esplendor, sobresaliendo en la orfebrería y teniendo importantísimo comercio con Italia, Rosellón y las islas del Mediterráneo. Formó parte de la Unión. Tuvo destacada actuación contra los afrancesados y en las guerras con Cataluña.

Producción: Olivos, vid, cereales, patatas, ganado y caza.

Fiestas patronales, los días 19 al 28 de Septiembre, a San Mateo, San Clemente Mártir y Santa Tecla.

Romería: El segundo sábado después de Pascua de Resurrección, ce-

Hermanidad Sindical
— de —
Labradores y Ganaderos

SAN MATEO

Cooperativa Agrícola San José
y Caja Rural de Crédito

*

SAN MATEO

Fábrica de Aceites de Orujo, Jabones y Carbonilla

Hijo de José Labernia

••

Beato Orfanell, 13 al 17 — Tel. 4

SAN MATEO

Tomás Barreda

Fábrica de Gaseosas y Lejías

Depósito cerveza "MORITZ"

Virgen de los Angeles, 2 — Teléf. 25

SAN MATEO

Fábrica Alcohol Vínico

ADRIAN ANDRES ALFONSO

Avda. Mártires de la Cruzada
Teléfono 7

SAN MATEO

Fábrica de Harinas

"Santo Domingo"

Eloy Gil Riba

San Bernardo, 8

Tel. 3

SAN MATEO

FABRICA DE JABONES

Ezequiel
Labernia Rambla

SAN MATEO

FÁBRICA DE AZULEJOS

Ramiro Gil Marín

Avda. Mártires de la Cruzada, 2

SAN MATEO

lebran los sanmatevanos una romería al Santuario que a unos 3 km. del pueblo tienen dedicada a Nuestra Señora de los Angeles.

El motivo de la romería es la conmemoración de la aparición, de la Imagen de la Santísima Virgen, que tuvo lugar en aquel mismo sitio. En 1590, había en este mismo monte una ermita pobre y reducida dedicada a San Antonio Abad. En ella hacía vida solitaria y panitente un ermitaño portugués llamado Sebastián. Y cuentan que los sábados por la noche veía inundarse de luz la ermita, y oía cánticos y música como de angélicos espíritus, y llegó a tener la visión de que unos ángeles sacaban de la concavidad del altar de San Antonio, una imagen blanca de la Virgen, que con gran reverencia colocaban sobre la mesa del altar y la guardaban después de adorarla. Y admirado Sebastián, el ermitaño de ver tal prodigio, corrió a contarle el portento al Patriarca de Antioquía y Arzobispo de Valencia (que tenía fama de Santo) Juan de Ribera, quien le atendió y entregó una carta para los jurados de San Mateo, encargándoles sacasen la Imagen de la Virgen oculta bajo el altar del ermitorio y la colocasen a la pública veneración. Los jurados del pueblodieron a su vez cuenta al Prelado de la Diócesis, y con gran solemnidad fué hallada la imagen aparecida, que se colocó en el antiguo retablo de la primitiva ermita.

Elemento Oficial

Ayuntamiento: Alcalde, D. José Besalduch
Tenientes de Alcalde, Enrique Ferreres,
Eliseo Esbrí.

Concejales, José Vidal, Clemente Munter,
Joaquín Besalduch, Angel Albella, Vi-
cente Folch, Emilio Jovaní.

Secretario, Bautista Ronchera.

Bomberos, Jefe, Joaquín Besalduch.

CNS.: Delegado, Mateo Besaldud. Secreta-
rio, Fernando Jovaní.

Caja Rural: Presidente, Manuel Ferreres.

Cooperativa S. Isidro: Jefe, Manuel Fe-
rreres. Secretario, Fernando Ferreres.

Correos, José Guinot.

Escuelas Nacionales diez, cuatro Maestros
y seis Maestras.

Ermita de N.ª Sra. de los Angeles: Cura,
D. Juan Puig.

FET. y de las JONS. Jefe Local, J. Bonfill.
Secretario, Emilio Besalduch.

Guardia Civil: Capitán de la Compañía,
Abelardo Piorme. Cnte. de Puesto, Sar-
gento, Salvador Salvador. Sargento de
la Plana Mayor, Antonio Sacedón.

Guardia Municipal: Jefe, Joaquín García.

Hermanidad de Labradores: Jefe, Angel
Albella. Secretario, José Besalduch.

Iglesias tres, Arp. D. Juan Puig, Cura don
Salvador Portolés y D. Valentín Gasch.

Juzgado de Instrucción: Juez, D. Antonio
Arizmendi. Secretario, Rogelio Casino.

Juzgado Comarcal: Juez, D. Manuel Fe-
rreres Secretario, Ernesto Ixach.

Recaudador de Contribuciones. Silvestre
Yagüe. Auxiliar, Ramón Ubeda. Re-
gistrador de la Propiedad, M. Iranzo.

Comercio e Industria

Abogados, José Vidal, Manuel Labernia y Mauricio Querol.
 Aceites, Fab. Hijo de J. Labernia, Mol. Comunidad Aceitera, Roberto Diago, Vicente Peraire, Antonio Jovaní, Joaquín Moliner y Francisco Vilagrasa.
 Alcohol vínico, Fáb. Adrián Andrés
 Azulejos, Fáb. Ramiro Gil.
 Bares y Cafés, Vda. de Joaquín Granell, Claudio Querol y José V. García.
 Bicicletas, José Querol y Alfonso Ferreres Botero, Vicente Moliner.
 Carnicerías, Daniel Tena, Domingo Cervera, Antonio Tena, Ramón Beltrán y Miguel Roca.
 Carros, José Carbó, Justo Sola y Joaquín Besalduch.
 Cines, «Moderno» Angel Abril, «Terraza Verano» Arcadio Beltrán.
 Comestibles y Ultramarinos, Angel Doménech, Manuel Besalduch, Joaquín Querol, Joaquín Subirats, José Roda, José Tena, Joaquín Sola, Manuel Castell, Felipe Jovaní y Teresa Ferreres.
 Confitería, José Vicente.
 Cordelería, José Segarra.
 Corredor de Fincas, Clemente Ferreres.
 Farmacéutico, Fernando Ferreres.
 Ferreterías, José Querol y Angeles Roca.
 Fondas, Armando Sanmartín y Angel Sanmartín.
 Frutas, Joaquín Cano y Vicente Roca.

Gaseosas, Tomás Barreda.
 Gasolina, José Abril.
 Harinas, Fáb. Eloy Gil Riba.
 Ingeniero Industrial, Ezequiel Labernia.
 Jabones, Hijo de José Labernia y Ezequiel Labernia.
 Librerías, Ramón Ubeda y Boix Hermanos.
 Maderas, Joaquín Bonfill.
 Marmolista, Genaro Gil.
 Mecánica Tall., Joaquín Ortí y Vicente Escorihuela.
 Médicos, Federico Cuadrado, Agustín García y Miguel Andreu.
 Muebles, Vda. Daniel Vaquer y A. Querol.
 Notarios, Ramón Almenar.
 Panaderías, Vicente Sorli, Antonio Granell, David Mestre y Vicente Pascual.
 Paqueterías, Vicente García, Casa Besalduch, Tomás Subirats y José Querol.
 Posadas, Alejandro Ferreres.
 Sastres, José Cano, Francisco Soler y Agustín Cano.
 Tabernas, Manuel García, Miguel Subirats, Joaquín Pitarch y José Beltrán.
 Tejas y Ladrillos, Rafael Pons.
 Tejidos, Gonzalo Abril, Luis Roca, Manuel Castell, Rosario Tijeras, Arturo Jovaní, Vda. de Sebastián Vidal, Juan Vidal y Joaquín Galindo.
 Transportes, Agustín Pascual, Joaquín Besalduch y Luis Cervera.
 Vinos, Ernesto Caballer.

ALCALA DE CHIVERT

Villa de 4.822 habitantes de hecho y 4.857 de derecho, con un término municipal de 167'97 km. cuadrados, entre los de Santa Magdalena, Peñíscola, Salsadella, Cuevas de Vinromá, Villanueva de Alcolea, Torrelblanca y el mar Mediterráneo.

La población que habita casi en su totalidad el casco urbano, se halla emplazada a 153'9 metros sobre el nivel del mar, en una extensa

planicie, rodeada de montañas. El clima es benigno. Cuenta con muy buenas calles y hermosas plazas, siendo su principal ornato una bellísima torre con que se jalona la población.

Tiene centro telegráfico y telefónico y Correos, con cuantía de giros hasta 5.000 pesetas. Estación de ferrocarril. Servicio diario de autobuses, a Castellón, Vinaroz, San Mateo y Villafranca del Cid.

A siete kilómetros tiene una hermosa playa, donde se levanta un pequeño poblado «Alcocebre» y en verano concurrido por una nutrida colonia veraniega, compuesta por las mejores familias de la Villa y de la Capital.

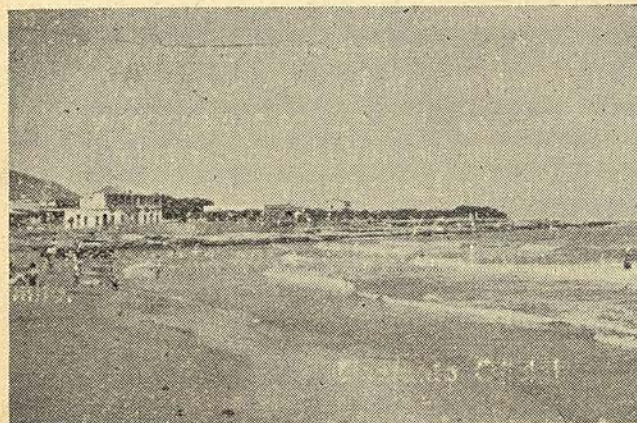

Playas de Alcocebre
(Foto Carreres)

De fundación árabe, estuvo en poder de los moros hasta la Reconquista, perteneciendo a la Orden de Montesa hasta su incorporación a la corona.

Produce, naranjos, vid, olivos, almendros, cereales, hortalizas, caza y pesca.

Fiestas a San Juan Bautista, el 20 de Agosto y 5 de Septiembre.

Mercados, los viernes.

Romerías: El 1 de Agosto a la ermita de San Antonio y el 13 de Diciembre a la de San Benito.

Elemento Oficial

Alcalde, D. Pascual Marí. Tte. de Alcalde, Agustín Vinuesa.	Pascual Cherta, Alberto Herrera, Vicente Giner, Eduardo Planes y V. Sancho.
Concejales, Ricardo Caudet, J. Martorell,	Secretario, Víctor Martínez. Interventor,

Tomás Val. Oficiales, Pascual Ripollés, Josefa García, Manuel Ibáñez, Joaquín Val y Francisco Juan.

Bombero, Vicente Obiol.

Alguaciles, Joaquín Royo y V. Herrera.

CNS.: Delegado, Manuel Sancho. Secretario, Pascual Marí.

Caja de Ahorros, Correos. J. L. Martínez.

Banco Central: Dtor, Clemente Antonino.

Sindicato San Isidro: Presidente, J. Fresquet. Secretario, Tomás Val.

Centros recreativos, Campo de deportes San Fernando del F. J. Equipo C. D. Chivertense.

Párroco, D. José Luis Adell. Coadjutor don Aniceto Montrós.

Correos y Telégrafos, José Martínez.

Escuelas Nacionales: Maestros, don Juan Miralles, D. Antonio Cerdá, D. Emilio

Saez, D. Juan Carmona, Alcocebre. José Server. Maestras. D.ª Dolores Cortés, D.ª Carmen Garriga, D.ª Lucinda Rovira D.ª Dolores Cucala, D.ª Ana Morante, Alcocebre, D.ª Teresa Arrando y Capicorp, D.ª María Máñez.

FET. y de las JONS.: Jefe Local, Agustín Vinuesa Máñez.

Guardia Civil, Jefe de Línea, Victorino Fuertes. Cte. de Puesto, Jesús Vinuesa.

Guardia Municipal: Jefe, Francisco Juan.

Hermandad de Labradores y Ganaderos: Presidente, José Herrera y Secretario, José Puig.

Instituto Nacional de Previsión: Corresponsal, Pascual Marí.

Juzgado Municipal: Juez, Agustín Sospedra y Secretario, Tomás Val.

Teléfonos, Ricardo Albalat.

Telégrafo, José Luis Martínez.

Comercio e Industria

Médico, D. Ricardo Cardona y D. Luis García.

Veterinario, D. Pablo Sarrate.

Practicante, José Miguel Prats.

Agentes Comerciales, Pascual Ripollés.

Corredores Fincas, Rosa Larrosa.

Fondas, Bautista Sanz y Joaquín Puig.

Posadas, Francisco Pavía.

Ultramarinos, M.ª Celia Leiva, Vicente Bayrri, Agustín Bosch y Vicente Bosch.

Venta Vinos al por mayor, José Sospedra.

Venta por mayor sidras, V. Villalonga.

Harinas por mayor, Caralampio Salvador.

Venta Tejidos, Vda. Constantino Solvador, Remigio Miralles, Juan Salvador y Antonio Gimeno.

Venta cemento, Antonio Ronchera.

Especulador Maderas, Luis Boyarri.

Comestibles, Manuel Ibáñez, Asunción Calduch y Josefa Bruñó.

Venta menor paquetería, Pascual Ebrí.

Venta azulejos, José Sorigo.

Almacenista carbón, Gabriel Sala.

Especuladores leñas, Vicente Aparicio, Miguel Vidal, Joaquín Cucala, Rafael Traver y Luis Esteller.

Materias Fertilizantes, Miguel Máñez.

Especulador Frutos, Joaquín Roig, Vicente Albert y José Roig.

Café Restaurante, Bautista Sanz.

Fábricas de Crin Vegetal, Juan José Esteller y Zacarías Calduch.

Fábricas de Tejidos Algodón, Emilio Cardona, José Serra y Domingo Abella.

Máquinas de descascarar Almendra, José Roig, Caralampio Salvador y J. Roig.

Fábricas de abarcas, Vicente Adell, José y Joaquín Adell.

Fábricas de Alpargatas, José y J. Adell.

Fábricas de botones de nácar, Vda. de Manuel Escrig

Fábricas de Legías, Miguel Máñez.

Fábrica de piedra artificial, A. Ronchera.

Prensas hidráulicas, Angel Monreal, José Calduch, Vicente Sancho y J. Andreu.

Fábrica aceite de orujo, José Andreu.

Fábrica de Gaseosas, Dolores Ferreres.

Molino de Harina, Teresa Igual.

Panaderías, Francisco Arnau, Ricardo

Caudet, Pascual Ebrí, Camilo Vila,

Francisca Cucala, Antonio Sorlí, Carmen

Doménech, Eladio Sospedra y Vicente Rubio Bort.

Notario, José M.ª Rueda.

Comadrona, Herminia Esteller.

Farmacias, Asunción Bort y Ricardo Albert Segarra.

Fábrica de Crin Vegetal

Zacarías Calduch Cheto

San Fernando, 3 - Teléf. 22

Alcalá de Chivert

Fábrica de Alpargatas y Abarcas

José y Joaquín Adell Tenesa

B. de Alcahalí, 36 — Alcalá de Chivert

CANET LO ROIG

Villa con un término municipal de 69'20 kilómetros cuadrados, 1.974 habitantes de hecho y 2.008 de derecho. Su emplazamiento a 315 metros sobre el nivel del mar y a la derecha del río Cerbol, a cuya tierra de color rojo debe el nombre la villa, es terreno muy fértil y produce gran cantidad de olivos, vid y cereales. Entre sus edificios más notables destacan la Iglesia Parroquial y el Santuario de Santa Elisabeth.

Dista 15 km. de la cabeza de partido y 77 de Castellón. La estación f. c. más próxima es Vinaroz, a 26 km. Servicio diario de autobuses a Vinaroz, con salida a las seis de la mañana.

Elemento Oficial

Alcalde, D. José M.ª Prats, Ttes. de Alcalde, D. Francisco Meseguer y D. Miguel Pruñonosa.

Concejales, D. Martín Castell, D. Francisco Beltrán, D. Calixto Marzá, D. Antonio Salvador, D. Javier Clemente, D. Vicente Barceló y D. José Marzá.

Secretario, D. Severino Yagüe.

Auxiliares, D. Juan Meseguer y D. Dionisio Beltrán.

Banda de Música, D. Vicente Grañana.

C. N. S., Delegado D. Francisco Beltrán y Secretario, D. Dionisio Beltrán.

Cooperativas, Cooperativa Agrícola de San Isidro Labrador, Presidente, D. Joaquín Sales, Secretario, D. Enrique Salvador.

Correos, Cartería Rural, D. J. I. Grañana. Escuelas Nacionales, Maestros, D. Manuel Jovaní y D. Joaquín Francés. D.ª Bernardina Prades y D.ª María Josefa Monzó. Ermitas, Ermitorio de Santa Isabel.

F. E. T. y de las J. O. N. S., Jefe Local Camarada José M.ª Prats.

Hermandad de Labradores, Jefe D. Miguel Gimeno, Secretario, D. Dionisio Beltrán.

Iglesia, Cura Párroco, D. José Vilanova.

Instituto de Previsión Social, Corresponsal de Previsión, D. Dionisio Beltrán.

Juzgado de Paz, Juez de Paz, D. Miguel Bengochea, Secretario, D. S. Yagüe.

Cine Capitol, Empresa, Andrés Cifre.

Teléfono, Francisco Tena.

Comercio e Industria

Fondas, Juan Soliva y Miguel Ferreres.
Médicos, D. Enrique Gozalbo.
Farmacias, D.ª Isabel Llombart.
Practicantes, D. Ovidio Clemente y don Ramón Marzá.
Comestibles, Juan Meseguer, Vda. de Francisco Bort, Francisco Tena, Fernando Vives y Vicente Meseguer.
Panaderías, Ernesto Gimeno, Secundino Gimeno y Vicente Salvador.
Tejidos, Alberto Gimeno.

Francisco Beltrán Guimerá

Contratista de Obras



Canet lo Roig (Castellón)

CERVERA DEL MAESTRE

Villa cuyo escudo está representado por un Castillo y dos Ciervos. Tiene un término municipal de 94'13 km. cuadrados, entre los de La Jana, Traiguera, Cáliz, Peñíscola, Santa Magdalena, Salsadella y San Mateo.

La población, de 1.734 habitantes de hecho y 1.828 de derecho, habita su totalidad el casco urbano, emplazado a 200 metros de altitud, en la cumbre de una colina, en terreno quebrado y montañoso. Cuenta con edificios de buena fábrica y por la Corporación municipal se está llevando a cabo un vasto proyecto de mejoras y realizaciones, como el encintado y ensanche de calles, construcción de aceras, monumento a los Caídos, construcción de la carretera de Cervera a San Jorge y dos puentes sobre el río Seco, en la carretera de Benicarló a San Mateo. Entre las cosas de interés turístico, pueda citarse el Santuario a la Virgen de la Costa y unos murallones y aljibe, árabes.

Cuenta con canteras de mármol jaspeado, cuyas primeras piedras extraídas fueron modeladas para columnas del Altar Mayor del Real Convento de Montesa. Produce cereales, algarrobas, almendras y muy especialmente higos y vino, que exporta en grandes cantidades. También se cría ganado lanar y cabrío.

Dista 9 kms. de la cabeza de partido, 75 de Castellón y 15 de Benicarló, que es la estación de f. c. más próxima.

Celebra fiestas el 20 y 21 de Enero y del 7 al 9 de Septiembre.

Elemento Oficial

Alcalde, D. Carmelo Moliner. Teniente de Alcalde, Manuel García y Juan Vidá.
Concejales, Anselmo Besalduch, Manuel Moliner, Antonio Cervera, J. Ballester, Vicente Vidal y Manuel Adell.
Secretario, Francisco Castillo. Oficial, Juan José Chillida.
Banda de Música: D. Francisco Vidal.
CNS.: Delegado, Juan José Chillida. Secretario, Ismael Ballester.
Cooperativas, Agrícola de San Isidro. Presidente, Juan José Moliner. Secretario Joaquín Ballester.
Correos: Cartería Rural, Tomás Monzó.

Escuelas Nacionales: Director, D. Manuel García. Maestros, D. Pedro Ayora y don Joaquín Jovaní. Maestras, D.ª Manuela Portillo y D.ª Encarnación Castillo.
FET. y de las JONS., Jefe Local, Carmelo Moliner Ballester.
Hermandad de Labradores: Jefe, Manuel Adell. Secretario, Ismael Ballester.
Ermita una, dedicada al Patrono San Sebastián.
Iglesias: Cura, Rdo. D. Antonio Brau.
Instituto Nacional de Previsión Social: Jefe Ismael Ballester.
Juez de Paz, Vicente Troncho.

Comercio e Industria

Aceites: Mol. Severino Beltrán, Ramiro Ferrer Vda. de Rafael Ruiz, José Moliner Unión Molinera y Jacinto Vidal
Algarrobas: Exp. Eladio Ramos y J. Vidal.
Cafés, J. Ballester y Tomán Juan.
Carnicerías, Antonio Ballester, Francisco Beltrán, Severino Beltrán y M. Viñes.
Cines, «Maestrazgo» Sebastián Fuster.
Comadrona: Dolores Tolós.
Comestibles: Manuel Ballester, Joaquín Cervera, Hijos de J. Cervera, Joaquín Fuster, Domingo Segarra.
Farmacia: María Teresa Guarch.

Ganaderos: Pedro Gasulla, Francisco Viñes, Manuel Viñes.
Médicos: D. José M. Moltó.
Panaderías: Manuel Adell, Joaquín Cervera, Dolores Sorlí.
Posadas: Vicente Fuster, Manuel Cherta, Rogelio Alcácer.
Practicante: Dolores Tolós.
Sastrería: Tomás Galar.
Tabernas Vicente Cherta, Vicente Fuster y Vicente Fonte.
Tejas y ladrillos: Santiago Alcácer, Divino Ferreres.
Tejidos: José Ballester, Manuel Salvador.

CHERT

Villa de 2.035 habitantes de hecho y 2.091 de derecho, con un término municipal de 82'47 kms. cuadrados, entre los de Vallibona, Morella, Canet lo Roig, La Jana, San Mateo, Tirig y Catí. Cuenta con un caserío importante, el de Aroig, a 4 kms. de la población con 90 habitantes de hecho, estando dispuesta la edificación en dos filas en la carretera de Vinaroz a Morella. Lo representa un alcalde pedáneo, y hay escuelas y fonda.

La población de Chert, en su parte más antigua, está situada en una colina, coronada por la Iglesia Parroquial, a una altitud de 625 metros y es pintoresca y atractiva, y a sus pies se extiende la población moderna, de calles anchas y llanas, y edificios de buena fábrica, estando en un período de importantes mejoras por parte de la Corporación Municipal habiéndose ya realizado la construcción de una Casa cuartel para la Guardia Civil, y lavaderos públicos.

Hay en su término canteras de pizarra y mármol, minas de carbón y bosques. La producción de su suelo es muy buena y abundante, cultivándose especialmente, olivos, cereales, higos y madera de pino. También hay abundante caza. Una cepa de 0'65 m. de circunferencia, propiedad de D. Juan Beltrán, llegó a cuajar 634 racimos que significan aproximadamente 300 kilogramos de uva. El hecho fué comprobado por la Hermandad de Labradores.

Distancia de la cabeza de partido. 5 kms. 72 de Castellón y 28 de Vinaroz, que es la estación de f. c. más próxima. Servicio diario de autobuses a Castellón y Vinaroz-Tortosa.

Celebra fiestas el 15 de Agosto a la Asunción. Mercado los domingos.

Elemento Oficial

Alcalde, D. Vicente Ferreres. Ttes. de Alcalde, D. Manuel Beltrán y D. Matías Salóm.

Concejales, D. Joaquín Bel, D. Federico Beltrán, D. Vicente Mallol, D. J. Vicente Ferreres, D. Jacinto Romeu, D. Tomás Ferreres y D. Joaquín Sanz.

Secretario, D. Manuel Peiró.

Auxiliar, D. Angel Cuartiella.

Banda de Música, Director, Ernesto Sanz.

C. N. S., Delegado, José Beltrán, Secretario, Angel Cuartiella.

Escuelas Nacionales: Maestros, D. Agustín Baila, D. Vicente Medina, D. Santiago Martí, D. Vte. Cerdá, D. Carlos Escribá.

Maestras: D.^a Nicolasa Gago de la Cruz, D.^a María Sorribes, D.^a Encarnación Castillo y D.^a Encarnación Juan.

Correos: Manuel Beltrán.

Ermitas: La de San Marcos en La Barsella.

F.E.T. y de las J.O.N.S. Jefe Local, Manuel Beltrán.

Guardia Civil: Comandante de Puesto, D. Constanco Fernández Lorenzo.

Hermandad de Labradores: Jefe, Tomás Sales, Secretario, Angel Cuartiella.

Iglesias: Cura, D. Miguel Segarra.

Juzgado de paz: Juez, D. José Vte. Mesequer, Secretario: D. Manuel Peiró.

Comercio e Industria

Aceites: Industrial Chertolinense, José Carbó, Jacinto Romeu, José Zaragoza, José V. Beltrán, José Mesequer.

Aguardientes: Joaquín Bel.

Alpargatas: José Beltrán.

Cafés: Joaquín Segarra y José Beltrán.

Marcos Beltrán Carbó

Aceites - Fábrica de Ladrillos

San Vicente, 25

CHERT

DESTILERIAS

SEGARRA

ANISADOS, LICORES Y COÑACS

CHERT

SUS ESPECIALIDADES

Anís Dulce **SEGARRA**
Coñac Extra **SEGARRA**
Coñac Viejo **SEGARRA**
Coñac Añejo **SEGARRA**

José Beltrán Sanz

Fábrica de Abarcas y Alpargatas piso neumático

San Vicente, 96

CHERT

Carnicerías: Joaquín Beltrán, José Beltrán, José Cuartiella.

Carpinterías: José Guardiola, Joaquín Royo, Marcos Jovaní.

Carros: Vicente Serret, Ramón Segura.

Casas: España.

Confecciones: Vicente Ferreres.

Comadrona: Bernardina Pereira.

Comestibles: Industrial Chertolinense, Francisco Segarra, Gaspar Jovaní, Benjamín Beltrán, Juan Carceller.

Farmacéutico: Joaquín Roda.

Géneros de punto: José Doménech.

Olegario Doménech Beltrán

Manufacturas de Géneros de Punto

Artículos para **BEBÉ**

CHERT

Herrerías: Germán Salom, Eugenio Zaragoza y Vicente Masip.

MATIAS SALOM BELTRAN



FÁBRICA DE JABONES
INDUSTRIAL Y COMÚN

MARCAS:

TARTANA - MEDITERRANEO - ANILLOS

Extramuros, 21 - CHERT

Lejías: José Calduch.

Médicos: D. José T. García y D. José Torres.

Pensiones: José Segarra, Desiderio Carbó y José Gil.

Practicante: Delfín Molmeneu.

Serrerías: Jacinto Romeu.

Tabernas: Desiderio Carbó, José Gil y José M. Ferreres.

Tejas y ladrillos: Marcos Beltrán.

Tejidos: José Guimerá y José Solsona,

Transportes: Antonio Mesequer y V. Carbó

LA JANA



Cuatro cuarteles: Una ginotar
La Cruz de Malta, un menhi,
y un pámpano

Fidelísima Villa de 1.737 habitantes de hecho y 2.005 [de [derecho, con un término municipal de 19'59 kms. cuadrados, limita al N. con Canet Jo Roig, al E. Traiguera, al S.O. con San Mateo al SE. con Cervera del Maestre. Bañado por los ríos Barranquet y Rambla de Chert.

El clima es fresco y sano, a una altitud de 200 m. El casco urbano es de aspecto moderno, con buenos edificios y calles llanas y rectas. Se está llevando a cabo una importante mejora, por parte del Ayuntamiento, como el encintado de calles, aceras y pavimentación, refuerzo extraordinario del alumbrado público, en toda la pobla-

ción. Reforma en el Matadero municipal modernizando todas las instalaciones. Amplias reformas en las Casas Consistoriales, construyéndose vivienda para el Secretario del Ayuntamiento. Alumbramiento de aguas potables. Ampliación de fuentes públicas y en edificios particulares. Higiene y modernización de los servicios del Grupo Escolar y construcción de un edificio para el Hogar del Camarada.

Dista 8 kms. de la cabeza de partido, 72 de Castellón y 20 de Vinaroz que es la estación de f. c. más próxima. Servicio diario de autobuses, con el siguiente horario:

Hacia Vinaroz, para Castellón: a las 6 y 8 de la mañana.

A Tortosa, por Vinaroz, a las 9'30 de la mañana.

A Vinaroz, a las 3'30 tarde.

De Vinaroz, a las 8'30 de la mañana, hacia Morella.

Id. a las 4'30 de la tarde, hacia Morella desde Tortosa.

Id. a las 4'30 de la tarde, hacía Catí.

Id. a las 6 de la tarde, enlaza con el de Castellón - Tortosa

en Vinaroz.

La Jana, de antiguo, **Theana** es de origen primitivo, según las tablas de Ptolomeo, era una de las siete ciudades que correspondían a la Illercavonia. Su nombre deriva de **Theos** (Dios), la ciudad de Dios. En el itinerario romano de los vasos **Apolinales o del Vicarello**, entre **Dertosa**

e **Ildum**, viene señalada la estación o parada de **Intibili**, que se ha supuesto pueda estar en La Jana, por donde pasaba la carretera romana que iba de Tarragona a Valencia.

El Maestre del Hospital la conquistó en 1233, dándola a poblar D. Jaime a los caballeros de la citada Orden, que lo hicieron con interés, aumentando rápidamente su población.

En 1540, el Maestre de Montesa D. Francisco Llansol, erigió en villa el lugar de la Jana, dándole jurisdicción alta y baja, mero y mixto imperio. Durante la guerra de sucesión, prestaron sus habitantes señalados servicios en favor de Felipe V que, agradecido, les concedió algunas gracias.

Hijos ilustres: Fray Andrés Balaguer. Discípulo de San Luis Beltrán, Vicario general de Alicante e Ibiza, definidor del Capítulo de Bolonia, en 1600 y Obispo de Albarracín durante veinte años.

Beato Jacinto Orfanell, Misionero en el Japón, murió mártir en Nangasaqui. Fué beatificado por Pío IX. Dejó escrito un libro histórico-religioso sobre el Japón.

Doctor Jaime Prades, Damián Balaguer y Bartolomé Aviñó. Dejaron escritas algunas obras.

Doctor Juan Bautista Verge, Graduóse de Doctor en Teología en la Universidad de Valencia. Desempeñó importantes cargos: Escribió un «Memorial de la Misión»; distinguióse como orador sagrado.

Producción: Aceite, cereales, vino y algarrobas.

Fiestas: Del 28 al 30 de Octubre.

Elemento Oficial

Ayuntamiento: Alcalde, D. José J. Gargallo. Ttes. de Alcalde, D. José Vallés, D. Juan Balaguer.

Concejales, D. Vicente Plá, D. José Vea, y D. José Vallés.

Secretario, D. Rafael Gardó. Oficial, don Juan Boix.

Banda de Música, subvencionada, director D. Damián Guasch.

CNS., Delegado, Severino Querol.

Caja Rural: Pte., D. Rosendo Balaguer y Secretario, D. Juan J. Boix.

Cooperativa de San José; Pte. D. Rosendo

Balaguer y Secretario, Juan J. Boix, Cooperativa de San Antonio: Pte., D. José Vallés. Secretario, D. Pascual Gargallo. Correos, D. Francisco Ferrer.

Escuelas Nacionales: Dtor. don Agustín Rodríguez. Directora, D.ª Manuela González. Maestros, D. José Roe y don Vicente Pérez. Maestras, D.ª Casimira Mora y D.ª Josefa López.

FET. y de las JONS.: Jefe Local, J. Vallés. Guardia Civil: Jefe de Línea, Alberto Climent. Cabo Comandante de Puesto, Francisco Torres.

Hermanidad de Labradores: Jefe, Francisco Simó. Secretario, Salvador Saborit.
Iglesia Parroquial: Cura, don Francisco

Pastor Mapel.
Juez de Paz, D. Emilio Roca. Secretario, D. Rafael Gardó.

Comercio e Industria

Aceite, Cooperativa de San Antonio, Cooperativa de San José, Ricardo Simó, Pedro Vallé, Vicente Boix y J. Capafóns.
Bancos, Corresponsal, Custodio Ferrer.
Cafés: Hogar del Camarada, Caja Agrícola de San José, Rosenda Conte y Jacinto Duch.
Carnicerías, Vicente Gargallo, Bautista Sierra y Arturo Verje.
Carpinterías, José Branchat, Juan Guasch y Benito Tolo.
Carros, José Coloma, Vicente Coloma, Pascual Eroles y Severino Querol.
Cines, Romea, José Ortí.
Comadrona, Rogelia Doménech.
Comestibles, J. Folch, Antonio Miralles, José Querol y Elías Vallés.
Cordelería, Pedro Cumba.

Farmacéutico, Jaime Saura.
Fondas, Julio Balaguer.
Gasolina, Bernardino Eroles.
Herrerías, J. Balaguer, Dionisio Balaguer y José Eroles.
Médico, D. Carlos Solari.
Panaderías, Vda. Jacinto Gargallo y Joaquín Cumba.
Peluquería señoras, Adelina Vallés.
Posadas, Francisco Plá.
Practicante, Damián Guasch.
Tabernas, Luisa Balaguer, José Boix y José Vallés.
Tejidos, Vicente Gargallo, José Guimerá, Herminia Saborit y Presentación Bayarri.
Ultramarinos, Cooperativa Socorros Mutuos de San Isidro. Custodio Ferrer.
Veterinario, Antonio Arasa.

SALSADILLA

Villa de 1.350 habitantes de hecho y 1.400 de derecho, con un término municipal de 49'88 km. cuadrados, entre los de San Mateo, Cervera, Santa Magdalena, Alcalá, Cuevas, Albocácer y Tírig.

La población se levanta en un llano, a 399 metros sobre el nivel del mar y es de aspecto moderno, de calles anchas y altos edificios, las calles bien encintadas y con aceras y un magnífico parque, llamado de Mexico, en honor a sus hijos predilectos, don Daniel Montull Segura y don Tomás Molins Albiol. Cuenta asimismo con fuentes públicas abundantes y alumbrado eléctrico. Cuenta también con un campo de fútbol y un magnífico Grupo Escolar de nueva construcción.

Dista 6 km. de la cabeza de partido, 59 de Castellón y 17 de Alcalá de Chivert, que es la estación f. c. más próxima. Tiene teléfono y cartería rural, con cuantía de giros hasta 500 ptas. Servicio diario, excepto festivos con el siguientes horario:

A las 7 de la mañana y a las 10 salida hacia Castellón y regreso de Castellón a Salsadilla a las 3 de la tarde y a las 5. El servicio de las 10 de la mañana y de las 3 de la tarde es el de Morella Castellón y viceversa. El otro servicio que por la mañana enlaza con el tren de las 9'15 y el auto para Valencia es el de Tírig-Castellón y viceversa.

A las 6 de la mañana salida para Tortosa con enlace en el auto de Tortosa a Tarragona y en Tarragona con el tren ligero a Barcelona.

Produce, aceite, vino, trigo, cebada, maíz, legumbres, patatas y hortalizas.

Fiestas: En los primeros días de Febrero, en honor de la Candelaria y Patrono San Blas y los días 15 al 17 de Agosto en honor de la Santísima Virgen de la Asunción y San Roque.

Romería, el martes después de Pascua de Resurrección, a la Ermita de San José.

Su fundación se debe a los árabes. Después de la Reconquista, Don Jaime I de Aragón, la dió a poblar a Miguel Ascó. Su etimología se debe a las grandes plantaciones de sauces llorones que cubrían sus llanuras.

Elemento Oficial

Ayuntamiento: Alcalde, D. Germán Montull, Tte. de Alcalde, D. Arsenio Montull.
Concejales, D. Felipe Sales, D. Francisco Pavía, D. Vicente J. Fabregat, D. Joaquín Segarra y D. Victoriano Gallego. Secretario, D. Vicente Grañana.
Banda de Música, particular, Dtor. Narciso Gallego.
C. N. S. Delegado Cam. Vte. J. Fabregat.
Escuelas Nacionales, Maestros, D. Agustín

Candela, D. José Moreno, D.ª Josefa Beltrán, D.ª Genoveva Villalonga y doña Milagros Ribés.
F. E. T. y de las J. O. N. S., Jefe Local, Com. Arsenio Montull, Sec. Cam. Agustín Candela.
Hermanidad de Labradores, Jefe, José Salvador.
Iglesia, Cura, D. Ramiro Cardona.
Juez de Paz, D. Secundino Calduch.

Comercio e Industria

Aceites, Cooperativa Agrícola «El Progreso», Agro-Pecuaría, Vicente Montull.
Almendras, Descascarado, Manuel García.
Alpargatas, Manuel Calduch, Federico Mateu, Arsenio Montull, Manuel Ortí y Vicente Rambla.
Carnicerías, Vicente Segarra y Domingo García.
Carpinterías, José Guasch y Bta. Querol.
Farmacéutico, Francisco Pavía.
Herrerías, Vicente Sales y Andrés Sales.

Médico, D. Manuel Díaz, de A. P. D.
Panaderías, José J. Penedo y Vte. Albiol.
Posadas, José J. Penedo y Agapito Querol.
Practicantes, Mercedes Adell de A. P. D.
Sastres, Simeón Segarra.
Tejidos, Diego Ortí y José V. Sales.
Ultramarinos, Germán Montull, Juan Mestre, Andrés Querol y Joaquín Benet.
Vaquerías, Joaquín García.
Veterinarios, Valero González, titular de San Mateo, libre Angel Ferrer.

TRAIQUERA

Villa con 2.093 habitantes de hecho y 2.283 de derecho, con un término municipal de 60'53 km. cuadrados, entre los de San Jorge, La Jana, Cervera, Canet lo Roig, Rosell y la provincia de Tarragona. Bañado por los ríos Cenja y Cerbol.

La población está situada a 200 metros sobre el nivel del mar, en la carretera de Vinaroz-Morella. Es de buena edificación de dos plantas, en su mayoría con azoteas. Tiene excelente comunicación y cuenta con las comodidades e higiene modernas.

Dista 12 km. de la cabeza de partido, 72 de Castellón y 18 de la estación f. c. más próxima, que es Vinaroz.

Su templo Parroquial, dedicado a la Asunción de la Virgen, es claustral, del siglo XVII y en él se custodian extraordinarias alhajas de orfebrería gótica, de mucho valor.

En 1413 predicó San Vicente Ferrer, en las fiestas a Santa Margarita.

Se supone que su anterior población fué Tiar-Julia, una de las siete ciudades, que señala Ptolomeo, de la Llercavonia. Después de la reconquista, perteneció a los Hospitalarios y a la Orden de Montesa. En la guerra carlista jugó importante papel en favor de D. Carlos.

Produce: Algarrobos, almendros, olivos, vid y cereales. En su término hay también canteras de mármol y muy importante de alfarería.

Celebra fiestas Patronales el 15 y 16 de Agosto a Nuestra Señora de la Asunción y San Roque.

Romería a la Virgen de la Salud

VIEJA ESTAMPA.—Se oye la carcajada vegetal de la primavera, tras el tristón invierno. La villa se compone y acicala como mozuela en día de bodas, para celebrar la romería de la Virgen. Llega el primer sábado de Pentecostés. Vamos a la Iglesia Arciprestal—templo bizantino, forma claustral— Lentamente el aire se hace claro; pero todavía la negrura defiende tercamente sus reductos, en un silencioso e interminable ademán de avaricia. El sacerdote se reviste de roquete y capa pluvial. El sacristán abarca la Cruz y frente al Altar Mayor se entonan las Letanías mayores. Cruz alzada, pueblo, Autoridades en Corporación y Clero. Se inicia el cortejo procesional. La luz del sol arranca reflejos en la filigrana de orfebrería. El azul nítido y lavado de esta mañana, se degusta en cada aspi-

ración del pecho. Los traiguenses, fieles a la tradición van a cumplir un voto que hizo el pueblo con motivo de una epidemia. Sigue solemne el cortejo procesional por la calle Mayor, hasta llegar a la capilla de San Jaime, en donde el Cura se despoja de la capa pluvial y se deposita la Cruz. Siguen en romería. Los romeros sienten en la frente el viento húmedo y tónico de la aurora. Viento matinal impregnado de aromas campes- tres, efluvios de menta y esencias de heno. Las ovejas, aún sin tonsurar, con todo su vellocino a bordo, pastan en las próximas verduras. Camino de la Ermita bien conservado. Vestigios de cruces de piedra; grito de historia reclama, violento y duro, su derecho al recuerdo. Cruz cubierta, séptimo Dolor de la Virgen; el camino se ha ensanchado y altas paredes lo protegen por los flancos, festón vertical de cipreses, vigías permanentes que cabecean a impulsos de la brisa marinera deseosa de asociarse a la fiesta. De nuevo se reviste el sacerdote y el sacristán alza la Cruz— previamente llevada por el ermitaño—. Siguen rezándose las letanías hasta la entrada del Ermitorio. A la derecha hospedería y camino de Cervera; a la izquierda, palacio, en ciernes, que Felipe II deseaba para el príncipe Carlos (hoy propiedad de D. Matías Culla Culla) y camino de San Jorge, detrás, camino de Cálíg y Benicarló. Ante la puerta del Santuario se reza una Salve. La gente se esparce por los alrededores en alegre cuadro multicolor; también pará el hombre llegó la primavera. Gira vertiginosa la campana en su espadaña y sus sonos de bronce invitan al oficio solemne.

El sol llegó a su cenit. En varias calderas decoradas por lenguas de fuego, se condimenta el arroz con carne del que todos pueden comer. Suenan las doce y comienza el reparto en el centro de la plaza, frente al Ermitorio. Holgorio popular. Alegres risas juveniles. Retozos de niños. Juegos y folklore.

Suena mística la campana. Renace la calma al tiempo que se puebla el templo. Se reza el Santo Rosario y se reorganiza la procesión penitencial. Nuevamente las letanías llenan el espacio en el silencio de la tarde. Llegó la despedida. Todos descienden a la fuente— más fría que la nieve—y a la capilla, primitivo altar de la Virgen; se entona una Salve. Sigue la procesión hasta la Cruz cubierta, donde se interrumpe, para seguir la romería y formarse de nuevo en la Capilla de San Jaime, que está en la entrada del pueblo. Es una tarde dulce y malva. El sol pone un áureo festón en las ondulaciones montañosas. Las letanías vibran entre los muros de antigua traza y bajo la bóveda arciprestal. Las ondas

SEGORBE

El partido judicial de Segorbe comprende 16 municipios: Ahín, Alcudia de Veo, Algimia de Almonacid, Almedijar, Altura, Azuébar, Castellano, Chóvar, Gátova, Geldo, Matet, Navajas, Segorbe, Soneja, Sot de Ferrer y Vall de Almonacid, con una extensión de 496'03 km. cuadrados.

La ciudad de Segorbe es cabeza de partido judicial y Capitalidad de la diócesis de su nombre, con Muy Ilustre Ayuntamiento de 7.496 habitantes de hecho y 7.621 de derecho y un término municipal de 107'52 km. cuadrados, limitado con los de Gaibiel, Vall de Almonacid, Castellano, Soneja, Sot de Ferrer, Altura, Jérica y la provincia de Valencia.

La población habita casi su totalidad el casco urbano, que a 358'38 metros sobre el nivel del mar, se recuesta suavemente en la falda oriental de dos altos cerros, coronado uno de ellos por los restos milenarios del antiquísimo Alcázar. Desde la altura de su fortaleza —etimología de su nombre **Seqóbriga**, en sus dos términos, Hebreo y Céltico—, se ofrece una bellísima perspectiva de dilatados horizontes y policromía sugestiva, en la que no falta la ondulada cinta ancha y argentada de su río Palancia; jalonándose con la joya arquitectónica de su Catedral sobre la que flota la oración pétreo que es su torre suspendida en el aire, camino del cielo.

Múltiples edificios de excepcional importancia en continuo contraste de siglos. Aquí se dan cita todas las épocas y recuerdos de la Historia: El seminario del siglo XVII, la iglesia mozárabe de San Pedro, del siglo XIII, el Palacio de los Duques de Segorbe, con su imperial escalera y portada de mármol jaspeado, iglesia de la Merced, Conventos de Franciscanos y Agustinas Descalzas, el Hospital Municipal, que cuenta con todos los adelantos modernos, la cuesta de la Torre, los modernos Paseos del General Mola y 18 de Julio, el Paseo de Sopeña, la Fuente de las Provincias, con sus cincuenta caños, la sinuosa cuesta de la Catedral, el bullicio constante de su actividad comercial, el tráfico rodado, la entrada y salida de trenes que como puntos lejanos vienen aumentando en dilatadas ondas hasta llegar a la estación y volver a disminuir hasta perderse en la lejanía por la ubérrima huerta. Y en el corazón de la Ciudad, entre piedras seculares, el tesoro valiosísimo de su Museo Catedralicio, con sus más de cincuenta tablas del siglo XV, cuadros de pintura sobre lienzo, trípticos de esmalte y de plata repujada, un bajo relieve en mármol, de

Donatello, Casulla del siglo XV, con imaginería bordada a mano, miniaturas atribuidas a Ribalta, un ejemplar de las Cortes de Monzón conocido por el Compromiso de Caspe, etc.

No permitiendo al poco volumen de esta Guía descripción más minuciosa, cosa lamentabilísima con ciudades de este boceto, cábenos solo apuntar las realizaciones y mejoramientos llevados a cabo por la Corporación Municipal y el vastísimo proyecto de reforma urbana, tales como ampliación de la red de aguas potables en Segorbe y hasta los anejos, alcantarillado, encintado y pavimentación de calles, construcción de Paseos, Palacio de Comunicaciones, Escuelas Graduadas, etc., todo ello con un presupuesto hasta el día de nueve millones 500.000 pesetas.

Dista Segorbe de la Capital, 65 km. Tiene Centro telegráfico con cuantía de giros ilimitada, Centro telefónico de abonados, Administración de Correos, con cuantía de giros hasta 5.000 ptas., valores asegurados, etc. Estación de f. c. y excelente servicio de autobuses, cuyo horario es el siguientes:

Salidas de Segorbe: 7'30, 8, 18'30, a Castellón. 8, 10 y 14 a Valencia.

Salidas de Castellón: 7'30, 15 y 17.

Salidas de Valencia: 14, 17 y 19.

La producción de su suelo es excelente, destacando aceite de muy buena calidad y frutales de mucha fama, también se cultivan, cereales, hortalizas, algarrobas, uva y naranjales.

Celebra mercado los jueves.

Ferías, una semana antes del Corpus y del 8 al 12 de Diciembre.

Fiestas del 8 al 15 de Septiembre dedicadas a Nuestra Señora de la Esperanza.

Romerías, dos, el 18 de Diciembre a la ermita de la Esperanza y el primer sábado de Mayo a la Cueva Santa.

A dos kilómetros de Segorbe, dominando la carretera que conduce a Teruel, se alza una gallarda colina, a cuyo pie brota un copioso manantial, y por una vereda que serpentea entre el monte y la floresta, se llega al ermitorio, reedificado, a principios de nuestro siglo, en el lugar donde se levantaba el Monasterio de los Padres Jerónimos, fundado por D. Enrique de Aragón, primo de Fernando el Católico, bajo la advocación de Nuestra Señora de la Esperanza. La romería es en acción de gracia, celebrándose con gran esplendor los actos religiosos, con la bendición de las aguas de la caudalósima fuente, celebrándose Misa y cantándose a continuación los Gozos y el Himno a la Virgen.

La romería a la Cueva Santa es de rogativa y desagravio a la Santísima Virgen, ya que la venerada imagen, que a principios del siglo XVI fuera hallada por un inocente pastorcillo, que con acendrada devoción la obsequiaba con flores silvestres y que tantas y tantas gracias y ventura derramara sobre sus adoradores que la visitaban en la Cueva, hasta merecer el nombre de Santa, desapareció por la incautación de los gobernantes marxistas de Altura, que depositándola en el Archivo municipal, juntamente con los documentos del mismo, corrió la misma suerte que estos: «arrojados a la hoguera en la plaza de la villa».

Elemento Oficial

Ayuntamiento: Alcalde, D. Manuel Arnau. Ttes. de Alcaldes, D. Manuel Carot, don Inocencio Montaña y D. M. Plasencia. Concejales, D. Miguel Barrachina, D. Antonio Olano, D. Manuel Tenas, D. Vicente Herrero, D. Gregorio Adad y don Manuel Simón.

Secretario, D. Joaquín Tolós. Interventor, D. Antonio Clemente.

Bomberos, Jefe, Manuel Carot.

Banda de Música: De la Sociedad Musical encuadrada en Educación y Descanso, 46 plazas. Director, D. José Sánchez. Subdirector, D. Rafael Martín.

CNS.: Delegado, D. Miguel Barrachina. Secretario, D. Vicente Tenas.

Caja de Ahorros y Monte de Piedad. Presidente Nato del Consejo de Administración: Excmo. y Rvdmo. Sr. Obispo de la Diócesis. Director-Gerente, D. Angel Minguez Arnau.

Centros Recreativos, Círculo Segorbino.

Colegios: De Nuestra Sra. de la Cueva Santa, de 2.º Enseñanza y Contabilidad De la Milagrosa. De los Hijos de la Ciudad de San Vicente de Paul.

Academia «Almi», de contabilidad y mecanografía.

Cooperativas, de San Isidro Labrador, Jefe Miguel Barrachina.

Correos, Jefe, Leonardo Puchol. Cuantía de los giros de 5000 pesetas.

Escuelas Nacionales: Graduada de niños, consta de 8 Secciones. Director, D. Valeriano Carrión. Maestros, don Angel Domingo, D. Manuel M. Facius, don Joaquín Gimeno, D. Eugenio Cabado, D. Salvador Rodríguez, D. Joaquín Pastor D. Rafael Torres y D. Rafael Ballester.

Graduada de niñas, consta de 8 Secciones: Directora, D.ª María Coscolla. Maestras, D.ª María Teresa Rico, D.ª María de las Mercedes Rodríguez, D.ª Encarnación Fuertes, D.ª Evangelina Piquero, D.ª Amparo Rovira, D.ª Gloria Garita y D.ª María del Rosario Soler.

Escuelas del Anejo de Peñalba: Maestro, D. Juan Puente. Maestra, D.ª María Rosa Gascón Molins.

Del Anejo de Villatorcas: Mixta. Maestro, D. Jaime Costa.

FET. y de las JONS. Jefe, Ernesto Bonet.

Guardia Civil, Capitán Jefe de la Compañía, Francisco López.

Guardia Municipal: Jefe, Fco. Gayoso.

Obispado: Obispo. Excmo. y Rvdmo. Señor Dr. D. José Pont y Gol. Secretario de Cámara. M. I. Sr. Dr. D. José María García. Secretario Particular, Rdo Señor D. Antonio Deig.

Cabildo Catedral: M. I. Sr. Dr. D. Romualdo Amigó, Deán.

M. I. S. Dr. D. Luis Quixal Beltrán. Arcipreste.

M. I. Sr. Dr. D. Pablo Barrachina Esteban, Doctoral.

M. I. Sr. D. José María García Castillo, Lectoral.

M. I. Sr. D. Francisco Mateo Zorita, Canónigo.

M. I. Sr. D. Agapito Tortajada Fortea, Canónigo.

M. I. Sr. D. José Juvanuy Juvanuy, Canónigo.

M. I. Sr. D. Jacinto Soláz Soláz, Penitenciario.

Vicario General, M. I. Sr. Dr. D. Romualdo Amigó Ferrer.

Seminario Conciliar, Rector, El excelentísimo y Rvdmo. Sr. Obispo.

Vice-Rector, D. Valeriano Herrero Herrero. Administrador, Rdo. Sr. D. Antonio Aragón Carcasés.

Secretario de Estudios, Rdo. Sr. D. José M.ª Aliaga Espuig.

Iglesias, Santa María, Arcipreste, reverendo Sr. D. Manuel Zarzoso Escat, San Pedro, Rdo. Sr. D. Manuel Rozalén Martínez.

Instituto Nacional de Previsión, Jefe, don Luis Vega.

Juzgado de primera Instancia e Instrucción Juez, D. Miguel Hinojosa, Secretario, D. Juan Antonio Bernabé.

Médico Forense, D. Luis Quixal.

Juzgado Comarcal, Juez, D. José Vicente Tejedo, Secretario, D. Recaredo López.

Registrador de la Propiedad, D. Joaquín Clavería.

Notarios, D. Francisco R. Grima y don Eduardo Blat.

Instituto Laboral de Enseñanza Media y Profesional de modalidad Agrícola-Ganadera, Director, D. Rafael Peiró, Secretario, D. Jaime Faus.

Recaudador de Contribuciones, D. Miguel Igual.

Sindicatos, Delegado, D. M. Barrachina.

Sociedades Deportivas, Sociedad Colombófila, Sociedad de Caza y Pesca «La

Diana Segorbina», Club Deportivo Segorbe y Peña Excursionista Ciclista. Teatros y Cines, Camarón, Serrano y Rosalea.

Telégrafos, Jefe D. José Carot.

Jefe Local Sanidad, D. Rafael Velázquez. Médicos de A. P. D., D. Rafael Velázquez y D. Elviro Adán.

Practicantes de A. P. D., D. Alvaro Adelantado y D. Juan Ribes.

Centro Secundario de Higiene Rural, Director D. Rafael Velázquez, Servicios, Centro Maternal de Urgencia, D. Ramón Delgado.

Venerólogo, D. Rafael Velázquez.

Tisiología, D. Alfonso González.

Odólogo, D. José Vázquez.

Otorrinolaringólogo, D. Elviro Adán.

Oftalmólogo, D. Luis Quixal.

Puericultura, D. José Torner.

Laboratorio, D. Domingo Ordáz.

Inspector Municipal de Veterinaria, don Vicente Solsona.

Inspector Municipal de Farmacia, D. Domingo Ordáz.

Abogados, D. Ricardo Guázquez, D. Juan Sebastián, D. Angel Mínguez y D. Ernesto Bonet.

Médicos, D. Marcelo Monzonís.

Odontólogos, D. Rafael Velázquez y don José Vázquez.

Comercio e Industria

Aceites: Hijos de J. Carot Josefa Fernández, Hnos. Martín, Manuel Ordáz, Josefa Sanmillán y Vicente Vilache.

Agentes comerciales: Enrique Adán, Luis Aparicio, Apolinar Doménech y José Simón.

Alfarerías: Antonio Escrig, José Fajardo, Manuel García, Hijos de Benedito Gil, Constantino Llop, Hijos de Cirilo Pavía, Vicente Pérez y Ramón Roca.

Alpargaterías: Manuel Bolmar, Jaime Gil,

José Lorente, Pedro Lorente, Teresa Molina y José Pacareu.

Arboricultura Frutal
Domingo Orero
SEGORBE

Arboricultura: José Hernández, Manuel Roca.

Baldosas: Rafael Hervás, José Martín, Miguel Martín, Rafael Martínez.
 Bancos: Aragón, Español de Crédito y Valencia.
 Bares y Cafés: Colón, Fabra, Vicente Herrero, Palancia, Serrano y Francisco Torres.
 Bastones: Francisco García, José García, Manuel García, Antonio Martínez, Felipe Martínez, Hijos de P. Martínez, Hijos de Julio Martínez, José Martínez, José M.º Martínez, Julio Martínez, Vicente Martínez.
 Bicicletas: Antonio Castillo.
 Boteros: Juan Rodríguez.
 Carnicerías: Julián Górriz, Angel Navarro, Ramón Navarro, José Placencia, Hijos, Manuel Placencia, Manuel Rodríguez, Rosa Sánchez, Vda. de Francisco Silvestre y Joaquín Silvestre.
 Carpinterías: Vicente Babuena, Juan Fernández Hijos, Hilario Martínez, Hijos de J. Torres, R. Torres.
 Mecánica: Juan Fernández, Jaime Perpiñán, Manuel Simón.
 Carrocerías Juan Fernández.
 Carros: Antonio Perpiñán, Antonio Safont.
 Cepillos: Angel Arbizu y C.º
 Cerámica: La Artelina y La Esperanza.
 Comestibles: Por mayor, Juan A. Martínez, Amparo Navarro, Rafael Rudaura S. A., José Simón e Hijos, S. C.
 Comestibles: Por menor, Vicente Aguilar, Miguel Blasco, Bernardo Garcerán, Pedro Lino, Rafael Martín, Vicente Martínez Vicente Peñalver, Rafael Pérez y Luis Sánchez.
 Confiterías: Angel García, Juan Gericó y Mauro Torres.
 Corredores de Comercio: Andrés López.
 Dentistas: Juan Chirona, N. Facins, Rafael Velázquez.
 Droguerías: Vda. de Alegre, José Gómez, Vicente Orduña, Salvador Pascual, Francisco Silvestre.

Farmacias: Antonio Olano, Osero Ordaz.
 Ferreterías: Vda. de Alegre, Antonio Clemente, Florencio Izquierdo.
 Fondas: Santo Domingo.
 Frutos: Vda. Fernando Garcerán, José Simón e Hijos, S. C. Hijos de P. Lázara Leonor Martínez, Jaime Morro, Joaquín Peñalver y Joaquín Santamaría.
 Garages: Antonio Berbis, Manuel Bonet, Narciso Chiva, Angel Gómez, Rafael Pérez.
 Harinas: José Bordón, Manuel de Casas Agustín Durba, Rafael Santaolara, Manuel Sebastián.
 Hoteles: Aragón, Restaurante Colón.
 Imprentas: Asunción Suay y Manuel Tena.
 Lejías: El Infante, Oro del Palancia, Tres Claveles.
 Materiales de Construcción: Manuel Bolumar, Manuel García, Rafael Hervás, José Martín, Miguel Martín, Rafael Martín y Vicente Torres.

PLUS ULTRA

Parada en Valencia: Carda, 11 - Teléfono 10583

ORDINARIO SEGORBE-VALENCIA Y VICEVERSA

J. RODRIGUEZ

SERVICIO DIARIO

Calle Calvo Sotelo 13 Cerezo, 1 - Teléf. 49
 Colón, 92 SEGORBE

Papeles: Fáb. Vicente Simón.
 Pastelerías, Angel García, Juan Gericó y Mauro Torres.
 Piedra Artificial, Rafael Hervás, Antonio Lozano, Rafael Martí y Vicente Sánchez.
 Pielés, Antonio Berbis.
 Radios, Bautista Bolos, Juan Cano Manuel García, Tomás Martínez, Igual Soriano.
 Salazones, José Muñoz, Bernardo Garcerán, Vda. de Garcerán, Vicente Martínez y Simón e Hijo S. C.
 Sastrerías, Vicente Aizcar, M. Blasco, Angel Herrero, Honorino Pérez, Francisco

Radio Servicio



REPARACION - RENOVACION Y VENTA DE RADIO

RECEPTORES



Representante oficial de

ONDINA



Calvo Sotelo, 19 - Teléfono 106

Segorbe

Martín, José Perpiñán, Manuel Portolés,
 Marino Salvador y José Vivas.

Serrerías, José Carot, Juan Fernández, Jaime Perpiñán y José Rodríguez.
 Tejidos, El Barato, Antonio Clavijo, Antonio Escolano, Manuel Escolano, Vicente Gil y José Villanueva.
 Tejidos Fábricas, Esteve Clavel, y compañía, Martín Oliva, S. A., La Textil Lavantina S. A.

Hijo de Pedro Lázaro

Almacén de trapos y desperdicios en general

Chatarrero autorizado

Teléfonos:

Almacén, 73 - Particular, 38

C. Esperanza, 30 SEGORBE

Tintorerías: Colón, J. Lázaro y Agustín Orellana.
 Ultramarinos, Francisco Celusich, Bernardo Garcerán y Vicente Martínez.
 Vinos, Julio Martínez, José Muñoz y Antonio Pérez.
 Yeso, José Martín Hnos.

AHIN

Lugar de 298 habitantes de hecho y 320 de derecho, con una extensión municipal de 12'40 km. cuadrados, entre los de Eslida, Almedijar, Alcudia de Veo, Azuébar, Chóvar y Algimia de Almonacid.

Su emplazamiento al pie de la Sierra de Espadán a una altitud de 600 metros rodeado de elevadas montañas. Pertenece en todo a Segorbe, excepto en lo eclesiástico que corresponde al Arciprestazgo de Villarreal. Dista 36 km. de Castellón, 20 de la cabeza de partido, que es la estación más próxima de la Renfe y 12 km. del tranvía a vapor Castellón-Onda. Hay cartería rural, con giros hasta 500 pesetas.

Su fundación se debe a los árabes, siendo rescatada por los cristianos en sangrienta batalla que costó la vida a más de 2.000 combatientes.

En su término se halla la famosa «Fuente Hermosa», produce, olivos, almendros, cereales, alcornocques, mucho trigo, maíz, vinos, miel y bellotas,

Celebra fiestas los días 7 al 9 de Diciembre, en honor de S. Ambrosio, Santo Cristo y la Purísima e Inmaculada Concepción.

Elemento Oficial

Alcalde, D. Ramón Navarro, Tte. de Alcalde, D. José Miravet, Síndico, D. Pascual Sorribes, Concejales, D. Eduardo Pallarés, Secretario, D. Aurelio Peiró.	Juez de Paz, D. Amadeo Sorribes.
Banda Música, Dtor. D. Eduardo Sorribes.	Maestros, D. Juan A. Igualada, D.ª Odo-rinda Tena.
FET. y de las JONS., Jefe Local, P. Rochera.	Médico, D. José Ademar López.
	Párroco, D. Fernando Villalba.

Comercio e Industria

Aceites, Miguel Castelló, Hilario Gil y Ricardo Gil.	gua, Pascual Navarro, Ernesto Piquer Ramón Piquer y Vicente Piquer.
Cafés, Vicente Lengua.	Carnicerías, Soledad Pallarés.
Carbón, Benjamín Aguilar, Gonzalo Ar-nado, Juan Hernández, Ambrosio Len-	Tienda, Pascual Sorribes.
	Ultramarinos, Ricardo Miró, Vicente Pi-quer, Antonio Piquer y Pascual Sorribes.

ALCUDIA DE VEO

Lugar de 616 habitantes de hecho y 655 de derecho, con un término municipal de 30'75 km. cuadrados, entre los de Matet, Villamalur, Sueras, Tales, Artana, Eslida, Ahín y Algimia de Almonacid. Perteneciendo a su Ayuntamiento, la aldea de Benitandús, a 2'9 km. con 22 habitantes y el lugar de Veo, a 1'3 km. con 168 habitantes.

La población a 600 metros sobre el nivel del mar, se asienta en la falda de la Sierra de Espadán, rodeada de montes cubierto de matorral con pinos y alcornoques, abundando el romero y multitud de hierbas aromáticas, y resguardada al N. por una colina coronada por los restos milenarios de un Castillo árabe. Dista 11 km. a la estación de Onda, 20 de la cabeza de partido y 36 de Castellón. Cartería rural con giros hasta 500 pesetas.

Produce, muy buen aceite, manzanas, higos, cerezas, algarroba, cereales, maderas, pasto y corcho. Se cría ganado lanar y cabrío y hay abundante caza.

La Parroquia está dedicada a San Miguel Arcángel, cuyas fiestas se celebran el 29 de Septiembre, el 30 a Nuestra Señora del Rosario y los días 29 y 30 de Abril, a San Pedro Mártir y Santísimo Cristo de la Salud,

siendo tradicional costumbre obsequiar a todos los concurrentes del primer día.

Elemento Oficial

Alcalde, D. José M.ª Herrerías. Tte. de Alcalde, D. Francisco Villalba. Síndico, D. Miguel Molina.	Escuelas Nacionales, don Bautista Costa D.ª Claudia Vilar y D.ª Adelina Barrés.
Concejales, D. Luis Molina, D. David Molina, D. Francisco Adelantado, D. Luis Molina.	FET. y de las JONS.: Jefe Local, Abel Ballester. Secretario, José María Herrerías.
Secretario, D. Aurelio Peiró. Oficial, don David Molina.	Hermandad de Labradores: Jefe, Luis Molina. Secretario, David Molina.
CNS. Delegado, Vicente Villalba. Secretario Angel Ballester.	Iglesia Parroquial, P. J. del Moral Fabregat
Correos: Peatón, Miguel Molina.	Juez de Paz, D. Anguel Ballester. Secretario, D. Aurelio Peiró.
	Médico, D. Vicente R. Segarra.

Comercio e Industria

Aceite, Abel Ballester, Cándido Ballester, José Molina, Feliciano Sorribes y Vicente Villalba.	Estancos, Andrés P. y Joaquina Ortells.
Cafés, José Gil y Miguel Pastor.	Modistas, Rosario Ballester, María Fuertes y Elena Palanques.
Carpinterías, José Marco.	Panadería, Vicente Gil.
Carnicerías, Bautista Pallarés y Maximina Pallarés.	Ultramarinos, Eliseo Molina, R. Ballester y Vicente Ballester.

ALGIMIA DE ALMONACID

Lugar de 860 habitantes de hecho y 835 de derecho, con una extensión municipal de 20'45 km. cuadrados entre los de Matet, Alcudia de Veo, Almedijar y Vall de Almonacid.

A 650 metros sobre el nivel del mar y al pie de un monte, el clima es francamente sano. Dista de la cabeza de partido, 10 km. cuya estación es la más cerca, y 64 de Castellón. Tiene cartería rural.

Produce, algarrobos, almendros, olivos, vid, cereales, hortalizas, frutales y alcornoques. Existe en su término mina de azogue y abundante caza.

Su fundación se debe a los árabes. Conquistada por el Rey D. Jaime, la concedió al Duque de Sesa, después fué comprada por el Conde de

Aranda, pasando a la pertenencia de D. Pedro de Urrea quien la pobló de cristianos en 1610 con vecinos de Puebla de Arenoso y familias de Navarra.

Elemento Oficial

Alcalde, D. Miguel Blay, Secretario, Don Francisco Noguera.
Maestras: D.ª Inés Vila y D.ª Ana Julve.

Maestro: D. Francisco Pérez.
Párroco: D. Manuel Sánchez.
Juez de Paz: D. Manuel Calvo.

Comercio e Industria

Aceite: Francisco Berenguer, Miguel Blay, Manuel Gil, Joaquín Gimeno, Vda. de A. Pérez.

Cafés, María Balaguer, Domingo Pérez y Juan Pérez.

Carbón veg., Manuel Calvo, Agustín Gimeno, José Granell, Migel Granell, Conrado Navarro y Manuel Sebastián.

Carnicerías. Emilio Alberó, Hilario Navarro y Victorino Navarro.

Carpinterías, Francisco Navarro.

Comestibles, María Balaguer, Antonio Pérez, Domingo Pérez, Vda. de A. Pérez y Julio Torres.

Corcho, Francisco Berenguer, Miguel Blay, Joaquín Gimeno, Joaquín Martín, Antonio Pérez e Hijos de M. Pérez.

Farmacéutico: D. José Alcón.

Frutos: Francisco Calvo, Eliseo Gascón.

Maderas: Vicente Blay, Francisco Calvo, Vicente Gimeno, Leonardo Martí, Gonzalo Pérez, Manuel Pérez, José Silvestre.

Médico: D. Francisco González.

Panaderías: Feliciano Muñoz, Hilario Navarro.

Tejidos: José Pérez.

ALMEDIJAR

Villa de 578 habitantes de hecho y 571 de derecho, con un término municipal de 20'87 km. cuadrados, entre los de Vall de Almonacid, Algimia de Almonacid, Azuébar, Ahín, Soneja y Castellnovo.

La población está situada a la orilla izquierda del río Palancia, en la falda de la Sierra de Espadán, a 410,6 metros sobre el nivel del mar. Dista 8 km. de la cabeza de partido, cuya estación es la más próxima y 50 de Castellón. Tiene cartería rural con cuantía de giros hasta 500 ptas.

Produce, algarrobos, olivos, cereales y alcornoques.

Fiestas el tercer domingo de Octubre, a la Divina Pastora.

Elemento Oficial

Ayuntamiento: Alcalde, D. David Latorre, Teniente de Alcalde, D. Juan Ginés Latorre, Concejales, D. Gratiniano Ginés Latorre, D. Salvador Crespo Fuster, Don Amado Fuster Gijón, D. Angel Latorre Chiva y D. Angel Torres Torres, Secretario, D. Fausto Alcodori Cima, Interventor, el mismo Secretario del Ayuntamiento, Oficiales, Ninguno.

Banda de Música: Subvencionada por el Ayuntamiento con 1.500 pesetas anuales, Director, D. David Latorre Latorre.

C.N.S. Delegado Sindical, Angelino Torres Ginés, Secretario, Pedro Pallarés.

Centros Recreativos: Hogar del Camarada

Correos rural: Cartero, Antonio Crespo, Peatón, Amable Latorre.

Escuelas Nacionales: Una unitaria de niños y otra de niñas, Maestro, D. Antonio Delgado y Maestra, D.ª María Domingo. F.E.T. y de las J.O.N.S. Jefe Local, Camarada, Juan Ginés.

Hermandad de Labradores: Jefe, Francisco Fuster, Secretario, Pedro Pallarés.

Iglesias: Una parroquial, dedicada a Nuestra Señora de los Angeles. Estando Encargado de la Parroquia el de Castellnovo, D. Manuel Gil.

Juzgado de Paz: Juez Amable Latorre.

Médico: D. Manuel Manrique.

Comercio e Industria

Ultramarinos y Comestibles: Vicente Monzonís y Pedro Jesús Latorre.

Aderezado de aceitunas: Manuel Latorre, Sebastián Latorre y Miguel Latorre.

Esparto: Francisco Navarro, José Navarro José Castañer y Emilio Chiva.

Cestas de caña y mimbre: Francisco Fuster, Salvador Segarra Francisco Bala-

guer, Miguel Chiva, Maximino Latorre, León Torres.

Panaderos: Jacinto Virginio Ginés, y Salvador Gijón.

Chacineró: José Ginés.

Carniceros: Pedro Jesús Latorre y Amparo Latorre.

Barbero: Leovigildo Ginés.

ALTURA

Villa de 3.091 habitantes de hecho y 3.079 de derecho, con un término municipal de 129'91 kms. cuadrados, entre los de Segorbe, Gátova, Jérica, Navajas y la provincia de Valencia.

La población se levanta en la planicie de una colina, a 400 metros sobre el nivel del mar, en la margen del río Palancia. Es de aspecto moderno, por sus construcciones y urbanización, jalonándose con la Iglesia Parroquial y su magnífica torre de singular atractivo. Dista de la cabeza de partido 2 kms., estación de f. c. más próxima. Y de Castellón 58. El Santuario de la Cueva Santa se encuentra a 12 kms. siendo muy famoso por los prodigios debidos a la Santísima Virgen. También es sitio escogido en verano por la belleza y bondad de aquellos parajes,

Produce, algarrobos, almedros, olivos, vid, cereales, hortalizas y ganadería.

Fiestas, el 29 de Septiembre a San Miguel y el 30 a Nuestra Señora de Gracia.

Romerías, El último domingo de Abril se organiza una romería que partiendo de la Iglesia Parroquial, al amanecer se dirige a pie hasta el Santuario de la Cueva Santa. Allí se verifica la entrada oficial presidida por las Autoridades civiles y el Sr. Cura.

Una vez dentro de la Cueva se canta una Salve, después proceden los romeros a almorzar y a continuación se celebra Misa cantada con sermón. Ultimada la Misa se ofrece la Imagen a la adoración de todos los fieles, único día que como «privilegio especial» en favor del pueblo de Altura se realiza tal acto.

Los romeros permanecen durante todo el día hasta las 3 de la tarde en que se organiza el Rosario de despedida que va seguido de la marcha de regreso a la población.

El día 8 de Septiembre se celebra la fiesta principal en el Santuario, donde pernocta la noche anterior, la numerosísima concurrencia de fieles autoridades y clero.

Elemento Oficial

Ayuntamiento: Alcalde, D. Miguel Máñez Bonanad, Ttes. de Alcalde, D. Manuel Rubio y D. José Gorriz, Concejales, Don Vicente Arnau, D. Cipriano Cebrían, D. Teodoro Ors, D. Angel Carcasés, D. Manuel Gil, D. Miguel Marqués, D. Miguel Bonanad, Secretario-Interventor, D. José Alfás, Auxiliar, D. Lorenzo Bonilla y D. Manuel Blasco.

Banda de música: Subvencionada, Director, D. Vicente San Benito.

C.N.S: Delegado Sindical, Manuel Rubio.

Cooperativas: Sagrado Corazón de Jesús, Presidente, Manuel Sellés, Secretario, Miguel Máñez.

Escuelas Nacionales: Maestros, D. Vicente

Orero, D. Octavio Abad, D. Vicente Segarra, D. Alfredo Ferrando, Maestras, D.ª Matilde López, D.ª María del Pilar García, D.ª Liberata Buendía, D.ª Julia Rico, D.ª Consuelo Pons, D.ª Desamparados Noguera, D.ª Adela Aguilar, D.ª Dolores Andrés.

Ermidas: Santa Bárbara y San Miguel y Cueva Santa.

F.E.T. y de las J.O.N.S: Jefe Local, D. Miguel Marqués.

Hermandad de Labradores: Jefe, Fernando Marqués, Secretario: Miguel Máñez.

Iglesias: Cura, D. Antonio Martínez.

Sociedades deportivas: Sociedad de Cazadores «La Alondra».

Comercio e Industria

Agente comercial: José Asensó.

Comadrona: Vicenta Granell.

Fondas: Pabla Estenwinder.

Médicos: D. Manuel Fornas Santaolaya y D. Adolfo Milián Molés.

Practicantes: D. José Portolés Torrejón.

Veterinarios: D. Eulogio Alias.

Alguaciles: Pedro Carot y Félix Rodríguez.

Comerciantes: Luis Ten, Manuel Gil Solsona, Manuel Gil Ballestar, Teodoro Ors, Miguel Sellés, Germán Ors, Salvador Viñals.

Cafés: Salvador Abat, Juan Lozano.

Farmacia: Ismael Eixarch.

Droguería: José Portolés.

Industrias: Fábricas de Tejidos, Luis Esteve.

Fábrica de yeso: Miguel Carot Escrig y Hermanos, Paulino Navarrete, Manuel Navarrete.

Carnicerías: Manuel Blasco, Nemesio Plascencia Herrero, Manuel Molina, Luis Ten, José García, José Ors, Angel Blasco y José Cebrían.

Cine: «Cumbre».

AZUEBAR

Villa de 571 habitantes de hecho y 566 de derecho, con un término municipal de 23'39 kms. cuadrados, entre los de Almedíjar, Ahín, Chóvar y Soneja.

La población se halla situada a 400 metros de altitud, en la falda meridional de la Sierra de Espadán, cerca del río Palancia. El clima es muy saludable.

La principal riqueza es el cultivo de algarrobos, almendras, higos, aceite y corcho. Habiéndose mejorado el sistema de riego y llevado a cabo el revestimiento de acequias en todo el término.

Otras importantes mejoras se han realizado en el casco urbano, tales como la reforma de la Casa Consistorial y de las Escuelas, habiéndose habilitado otra para párvulos en los bajos del Ayuntamiento, previa la correspondiente reforma, ampliación y ensanche de caminos y construcciones de otros nuevos; captación de aguas para el abastecimiento de la población, y como nota simpática y alegre, la instalación de un reloj público en la torre de la Iglesia.

Cuenta con un buen servicio diario de autobuses, saliendo para Castellón a las 8 de la mañana y 7 de la tarde y para Segorbe a las 9 horas y 18'30.

Elemento Oficial

Ayuntamiento: Alcalde, D. Francisco Molina, Tte. de Alcalde, D. Juan Molina, Concejales, D. Gonzalo Piquer, D. Enrique Molina, D. Vicente Murria, D. Miguel Gómez, D. Manuel Zorrilla, Secretario: D. Vicente Gil.

Banda de Música con 26 plazas.

Delegado Sindical: José Gómez, Secretario, Enrique Molina.

Escuelas: Una Unitaria de Niños y otra de Niñas. Una de Párvulos, Maestros: D. José Calvo, Maestras: D.ª Carmen Cloquell y D.ª Julia Cubells.

Juez: José Gómez, Secretario, Vicente Gil.

Jefe Local de F.E.T. y de las J.O.N.S.: José Gómez.

Iglesias: Parroquial, Cura, D. Valeriano Herrero.

Hermandad de Labradores: Jefe, José Gómez, Secretario, Enrique Molina.
Médico: D. Carlos Marco.

Comercio e Industria

Posada parador. Propietario D.ª Dolores Soler Gómez.

Panaderías, José Soler, Juan Gómez y Angel Molina.

Comestibles, José Soler, Migel Molina y Gaspar Gómez

Carnicerías, Manuel Gómez y Juan Saura.

Paqueterías, Juan Molina y R. Murria.

Descascaradora de Almendra, C. Molina.

Almazaras de Aceite, Manuel Zorrilla,

Faustino Escrig, Vicente Murria, Antonio Murria, Enrique Molina, Francisco Molina y Juan Saura.

CASTELLNOVO

Villa con Ayuntamiento de 1.275 habitantes de hecho y 1.314 de derecho, un término municipal de 19 km. cuadrados, entre los de Vall de Almonacid, Almedijar, Soneja y Segorbe.

La población se halla situada a 350 metros de altitud, en la margen izquierda del río Palancia. La edificación es de buena fábrica. Clima benigno. Telégrafo y teléfono. Cartería rural con cuantía de giros hasta 500 pts. Dista 3 km. de la cabeza de partido, cuya estación es la más próxima y 57 de Castellón.

Produce, algarrobos, olivos, frutales, cereales y hortalizas.

Fiestas, En Agosto al Santísimo Cristo de la Salud.

Elemento Oficial

Ayuntamiento Alcalde, D. Cristino Soriano
Tte. Alcalde, D. Manuel Conde, D. Juan Antonio Clemente y D. José Soriano,
Concejales, D. Manuel Galdú, D. Amable Gras y D. Fermín Clemente, Secretario, D. Julio Medina, Auxiliar de Secretaria, Victoriano Latorre.

Banda de Música, Subvencionada. Director, D. José Morro.

C.N.S. Delegado, D. Manuel Conde, Secretario, D. Julio Medina.

Correos, José Molina.

Escuelas Nacionales, Maestros, D. Augusto

Miguel, D. Cristino Soriano, D.ª Emilia Andrés, D.ª Higinia Latorre, D.ª Amparo Orero y D.ª Elvira Genovés.

Ermitas, San Antonio de Padua y San Cristóbal.

Jefe Local de FET. y de las JONS., D. Cristino Soriano.

Hermandad de Labradores, Jefe, D. José Clemente, Secretario, D. Julio Medina.

Iglesia, Cura Párroco, D. Manuel Gil.

Sociedades Deportivas, de Caza y Colombófila.

Comercio e Industria

Abonos, Modesto López y Fco. Pérez.

Aceite, José Budi, José Clemente, Joaquín Clemente, Miguel Facins, Vicente Mañés, Vicente Mundo, Joaquín Pérez, Graciano Picó, Francisco Soriano y Vte. Soriano.
Cafés, Manuel Crespo, Luis Lasa y Modesto López.

Cañaño, José Conde y Francisco Gil.

Carnicerías, Fermín Clemente, M. Crespo, Joaquín Marín y Germán Sánchez.

Cesterías, José Clemente, Celestino López, Francisco López, Joaquín Monferrer, Abel Picó, Antonio Picó, Alfonso Ríos y Joaquín Ríos.

Comadrona, Antonia Orduña.

Comestibles, Ramón Gil, Ramón del Valle, Manuel Pérez, Isidoro Conde y Rafael Viala.

Frutos, Vicente Budi, Vicente Gras, Emilio López, José Martínez, Rafael Moles y Bautista Navarro.

Ganado, Avelino Clemente y Vte. López.

Harinas, Pedro Pascual, Hijos de Benjamín Piquer y Domingo Torres.

Médicos, D. Fernando Benedito.

Practicante, D. Francisco Llop.

Tejidos, Textil Levantina, S. A.

CHOVAR

Lugar de 504 habitantes de hecho y 505 de derecho, con un término municipal de 18'20 kms. cuadrados, entre los de Alfonteguilla, Azuébar, Soneja y Ahín.

La población se halla situada a 360 m. de altitud en la falda de un monte, cuya parte llana es regada por el río Palancia. Lo reducido de su edificación y la irregularidad de sus calles le da muy bonito aspecto. Por la Corporación Municipal se han realizado importantes mejoras en los últimos tiempos, como es la ampliación de la red de fuentes potables, instalación de un reloj y una campana en la torre de la Iglesia; construcción de caminos y ensanche de otros, encintado de calles y reparación de edificios públicos, como Casa Capitular que amenazaba ruina y en cuyos pisos se ha instalado una Escuela de Párvulos de nueva creación. También se ha levantado una almazara con instalaciones modernas, propiedad de la Cooperativa Agrícola «El Porvenir».

Dista 18 kms. de la cabeza de partido y 44 de Castellón. La estación más próxima es Soneja, a 12 kms. Tiene cartería rural. A 3 kms. de la población pasan los servicios de autobuses, Castellón-Segorbe, uno a las ocho horas y otro a las nueve, regresando a las 18'45 y 19 horas.

Produce, algarrobos, olivos, cereales y alcornocques. Cría de ganado lanar y cabrío. Minas de cobalto y cinabrio.

Fiestas el primer domingo de Mayo.

Elemento Oficial

Ayuntamiento: Alcalde, D. Adrián Pérez. Tte. de Alcalde, D. Arturo Mondragón. Concejales, J. Beltrán, Abel Ganau, J. Ganau, C. Gómez y M. Torres. Secretario, D. Vicente Manzana. Banda de Música: Dtor. Amable Beltrán. CNS.: Delegado, Alfredo Beltrán. Secretario, Joaquín Ganau. Centros Recreativos, Cooperativa Agrícola Católica, «El Porvenir». Cooperativas, Agrícola Católica «El Porvenir». Presidente, Amable Beltrán y Secretario, Manuel Granell.

Correos: Rural, Constantino Ten. Escuelas Nacionales, una Unitaria de niños. Maestro, D. Pascual Sevilla, y una Unitaria de niñas. Maestra, D.ª María Victoria Ventura y una escuela de párvulos. Maestra, D.ª Consuelo Zorrilla. FET. y de las JONS.: Jefe Local, Alfredo Beltrán Beltrán. Hermandad de Labradores; Jefe, Cirilo Gómez y Secretario, Joaquín Ganau. Iglesias: Cura Párroco, D. V. Herrero. Médico, D. Antonio Cáceres.

Comercio e Industria

Aceite, Cooperativa Agrícola Católica, «El Porvenir», Miguel Ganau, Alberto Ganau, Aurelio Beltrán, J. Mondragón, y Cirilo Gómez. Almendras, Marcelino Beltrán. Capachos, Marcelino Beltrán.

Comestibles, Cooperativa Agr. Católica «El Porvenir». Corcho: Fáb. planchas, Genaro Beltrán. Panaderías, Mauricio Latorre y E. Beltrán. Posada, Miguel Torres.

GATOVA

Lugar de 1.200 habitantes con una extensión municipal de 30'41 kilómetros cuadrados, situado en terreno montuoso a 889 metros sobre el nivel del mar. Aguas minero-medicinales.

Dista 18 kilómetros de la cabeza de partido, cuya estación es la más próxima, y 73 de Castellón. Cartería rural con cuantía de giros hasta 500 ptas. Servicio diario de autobuses a Liria—Valencia—, con salida a las 6'30 y regreso a las 19. Los domingos el mismo horario y por la tarde salida a las 16'30 y regreso a las 19.

Produce, almendros, olivos, cereales y vid.

Fiestas del 23 al 25 de Septiembre, a su Patrona la Santísima Virgen de la Merced.

Elemento Oficial

Alcalde, D. Eduardo Tello, Tte. Alcalde, D. Trinitario Martínez. Concejales, D. Luis Gñillén, D. Rafael Sie-

rra, D. Ricardo Martínez, D. Daniel Catalán y D. Pedro Muñoz. Secretario, D. Daniel Falcó.

Banda de música: Director, D. Eduardo Romero y Subdirector, D. Trinitario Martínez Guillén. C. N. S. Delegado, José M.ª Romero y Secretario, D. Germán Domingo Casares. Correos, D. Vicente Sánchez. Escuelas Nacionales: Maestros, D. Ambrosio Romero, D. Germán Domingo, doña Elvira Soriano, D.ª Mercedes Milego y

D.ª Rosita Gil. Cura párroco: D. Francisco Tamarit. FET. y de las JONS: Jefe local, Eduardo Tello Sierra. Hermandad de Labradores: Jefe, Trinitario Martínez, y Secretario, Germán Domingo Casares. Recaudador de Contribuciones: D. Migael Igual Calpe.

Comercio e Industria

Aceite, Esteban Lima, Francisco Boigues, Vicente Sánchez y Jaime Tello. Almendras, Rafael Guillén, Trinitario Martínez y Manuel Romero. Cafés, Eduardo Martínez y José Martínez. Carnicerías, Blas Martínez, Vicente Sánchez y Rafael Sierra. Cine «Ideal», Miguel Romero. Comercios, Trinitario Martínez, Jaime Tello, Miguel Romero y Rafael Sierra.

Ganado, Rafael Hernández, Vicente Sánchez y Ricardo Sierra. Médico, D. Clemente Bañuls. Panaderías, Francisco Boigues y Angel Sánchez. Posadas, Miguel Romero y Jaime Tello. Practicante, Vicente Sánchez. Vinos, Vicente Sánchez. Yeso Fáb., Ricardo Martínez y C.ª

GELDO

Lugar de 898 habitantes de hecho y 904 de derecho, con un término municipal de 0'57 kms. cuadrados, a la derecha del río Palancia y 460 metros sobre el nivel del mar. El clima es templado con una temperatura media de 1°. Como monumento histórico cuenta la Iglesia Parroquial, restaurada parcialmente.

Dista de la cabeza de partido 2 kms. y 53 de Castellón. A 700 metros se encuentra el apeadero de f. c. Central telefónica y cartería rural con cuantía de giros hasta 500 ptas. Circulan autobuses procedentes de Viver Segorbe, con destino a Castellón y Valencia, con muy buenos servicios y comunicación.

Produce, trigo, patatas, aceite, tomates, maiz, cerezas y hortalizas. Fiestas el 31 de Agosto y 1 al 3 de Septiembre.

Elemento Oficial

Ayuntamiento: Alcalde, D. Manuel Serrano Secretario, D. Vicente Fat. CNS.: Delegado, José Mañés.

Cooperativa Agrícola, Pte. Manuel Serrano. Secretario, Miguel Sanahuja. Escuelas Nacionales: Maestros, D. Fran-

cisco Tortajada, D.^a Inés Elena y doña Teresa Alcalá.
ET. y de las JONS.: Jefe Local, Miguel Sanahuja Marín.

Hermandad de Labradores: Jefe, Lorenzo Sanahuja. Secretario, Vicente Fat.
Iglesias: Cura Párroco, D. Antonio Ferris. Juez de Paz, D. José Piquer.
Médico, D. Enrique Polo.

Comercio e Industria

Umazaras: Cooperativa Agrícola, Ramón Purificación. Catalina Foj, Francisco Ten, Consuelo Salas, Manuel Serrano, Miguel Silvestre Clemente.

Carnicerías, R. Serrano y Miguel Sales.
Comestibles, Blas Ferrer, Manuel Santamaría y Miguel Doñate.
Tejidos: Fáb., Doménech y Cía, S. L.

MATET

Lugar de 441 habitantes de hecho y 469 de derecho, con un término municipal de 14'85 kms. cuadrados, entre los de Pavía, Villamalur, Alcuia, Algimia de Almonacid y Gaibiel.

La población se halla situada al pie del Pico Espadán, y 514 metros de altitud en los confines de los partidos de Viver y Lucena. El clima es templado. Cuenta como monumento histórico, el Torreón árabe, en la cima del monte «La Torre». Dista de la cabeza de partido 13 km. cuya estación es la más próxima y 68 de Castellón. Reciente realización: Abastecimiento de aguas potables.

Produce, aceite, cerezas y almendras. Ganado lanar y cabrío.
Fiestas el 24 de Junio y primer domingo de Octubre.

Elemento Oficial

Uyuntamiento, Alcalde, D. Antonio Monzonís, Tte. Alcalde, José Arbolla, Concejal, D. Agustín Moliner, Secretario-Interventor, D. Alfonso Guillén.
JONS., Delegado Sindical, D. Custodio García, Secretario, D. Alfonso Guillén.
Escuelas Nacionales, Maestros D. Manuel Monzonís y D.^a Rosa Gimeno.

Ermitas, Santa Bárbara.
FET. y de las JONS., Jefe Local, Valentín Gimeno.
Hermandad de Labradores Jefe, D. Manuel Castillo, Secretario, D. Alfonso Guillén.
Iglesias, Cura, D. Enrique Fornas.
Médico, D. José Ferreres.
Practicante, D. Eliseo Ordóñez.

Comercio e Industria

Ufés, Generosa Moliner y José Ballester.
Urpinterías, José García y Elías García.
Umazaras, Josefa Torrejón, José Ballester,

Vicente García, Vicente Gimeno, Alfonso García, José Castillo y Grupo Sindical de Colonización, n.º 493.

NAVAJAS

Lugar de 945 habitantes de hecho y 928 de derecho con una extensión municipal de 7'87 kms. cuadrados, situado a la orilla derecha del río Palancia y a una altitud de 750 metros.

Cuenta con varias fuentes de aguas minero medicinales, el Balneario «Fuente del Baño» con hotel contiguo al mismo. Dista 4 kms. de la cabeza de partido y 58 de Castellón. Tiene central telefónica y Cartería rural con cuantía de giros hasta 1.000 pesetas. Estación f. c. en la línea Valencia Zaragoza, con salida de trenes a las 6'30, 11'30 y 18 horas. Servicio de autobuses en la línea Viver-Castellón, con salida a las 7'30 horas.

Produce, Algarrobos, olivos, frutales, cereales y hortalizas.
Fiestas, en Septiembre. Mercado los lunes.

Elemento Oficial

Alcalde, D. Rafael Gil.
Tte. Alcalde, D. Silvino Máñez.
Secretario, D. Juan Gimeno.
Banda de música: de 35 plazas, Director, D. José Escrig.
CNS. Delegado local, D. Joaquín Gil.
Jefe Hermandad de Labradores. D. Vicente Alegría y Secretario, D. Juan Liñán.
Centros recreativos: Casino «Tenis Club»,

funciona solamente durante la temporada de verano.
Cartero-jefe, D. Ambrosio Vañó
Escuelas Nacionales: Maestros, D. José M.^a Pérez, D.^a Manuela Lázaro, y de párvulos, D.^a Otilia Juliá.
FET. y de las JONS. Jefe local, Cam. Carlos Escrig.
Iglesia, Párroco, D. Antonio Peiró.

Comercio e Industria

Aceite, Vicente Alegría, Fulgencio Aucejo, Francisco Collado, Joaquín Gil y Gaspar Torres.
Cafés, Eduardo Martínez y Vda. de Crescencio Genovés.
Carnicerías, Silvino Mañes, Gregorio Pérez, Joaquín Sanz y Angel Tello.
Algarrobos, Vicente Bonet.
Cepillería y juguetería, «Industria General del Celuloide».
Comestibles, Adolfo Aucejo, Vicente Blasco y Manuel Torres.

Posadas, José Escrig y Vda. de Juan A. Torres.
Losetas Fáb., Vicente Sandalinas y Vicente Torres.
Médico, D. Vicente Alloza.
Panaderías, Ramón Sanz, José Sales y Joaquín Sanz.
Tejas y ladrillos, Agustín Aucejo, Angel Aucejo, Antonio Aucejo, Hilario Aucejo, Joaquín Aucejo, Juan B. Aucejo y Higini Badía.
Vinos, Aureliano Aucejo, Francisco Aucejo y Gaspar Torres.

SONEJA

Villa de 1.720 habitantes de hecho y 1.728 de derecho, con un término municipal de 29'05 kms. cuadrados, entre los de Almedfjar, Castellnovo, Azuébar, Chóvar, Alfondeguilla, Sot de Ferrer, Segorbe y provincia de Valencia.

Se halla situada en la margen derecha del río Palancia, en terreno llano a una altitud de 410 metros, rodeado de montañas. El clima es benigno y la población limpia y de buena traza, con calles anchas y encintadas, buenos edificios, aguas potables, recientemente realizadas. Esto y las mejoras en proyectos e iniciadas por parte de la Corporación Municipal, ha hecho de esta Villa una excelente estación veraniega, cada vez más concurrida, muy especialmente por distinguidas familias de Valencia.

En el monte llamado «La Dehesa» existe un lago, que es un fecundísimo vivero de sanguijuelas.

Dista de la cabeza de partido 7 kms. y 47 de Castellón. Centro telefónico y Cartería con cuantía de giros hasta 1000 pesetas. Ferrocarriles y servicio de autobuses, cuyo horario es el siguiente:

Servicio diario de autobuses de la Expreso Segorbina desde Segorbe a Valencia. Hacia Valencia pasan a las 8'15, 10'15 y 14'15.

Hacia Segorbe pasan a las 3'45, 6 y 8'45.

Servicio diario de autobuses con Castellón, de la Vallduxense.

Línea de Viver-Castellón. Pasa hacia Castellón a las 8'15 y vuelve a las 17.

Línea de Segorbe-Castellón. Pasa hacia Castellón a las 8'30 y vuelve a las 19.

Línea de ferrocarril Valencia-Zaragoza. Pasa hacia Valencia a las 18'30 y vuelve a las 10'15. El mensajero pasa hacia Valencia a las 12'15 y vuelve a las 5'15. El corto de Valencia-Jérica pasa hacia Valencia a las 7 y vuelve a las 21.

El comercio principal es el que origina la venta de los productos del término: Aceite, algarrobas, vinos y frutas.

La principal industria es la del yeso, con ocho fábricas. Sigue en importancia la del papel continuo y la de peines. Hay minas de sulfato de barita, yeso y canteras de buena piedra.

Fiestas el 28 y 29 de Septiembre al Santo Cristo de la Sangre y a San Miguel Arcángel. Mercado los viernes.

Elemento Oficial

Ayuntamiento: Alcalde, D. Ramón Gil. Ttes. de Alcalde, D. Miguel Romani y D. Vicente Marín. Concejales, D. Joaquín Gil, D. Juan F. Gil, D. Evaristo Rivas y D. Gaspar Marín.

Secretario, D. Antonio Climent.

Banda de Música, Unión Musical. Director, D. Juan Fco. Gil.

CNS.: Delegado, Juan Bta. Gorri. Secretario, Vicente Marín.

Cartería Rural, D. Enrique Asensio.

Teléfonos, Miguela Marín.

Escuelas Nacionales: Maestros, D. Eduardo

Guillén y D. Miguel Lloréns. Maestras, D.ª Sofía Gil, D.ª Eloisa Blasco, D.ª Dolores Sebastián. Vacante la escuela unitaria de niñas núm. 2. Las escuelas son dos unitarias de niños, dos de niñas y dos de párvulos.

Ermitas, del Calvario.

FET. y de las JONS.: Jefe Local, J. Bautista Gorri Gil.

Hermanidad de Labradores: Jefe, José Ros y Secretario, Emilio Andrés.

Iglesias, Parroquial de San Miguel Arcángel. Cura regente, D. Gonzalo Herrero Navarro.

Comercio e Industria

Farmacéutico, Luis Santiago.

Contratistas, Soriano y Cases.

Fondas, Honorato Ginés.

Posadas, Emilio Rivas.

Médico, D. Vicente Beltrán.

Practicantes, Matías Lorente y Tomás Macián Macián.

Veterinario, Rafael Escanciano.

Ultramarinos, Juan Fco. Gil, Joaquín Romani, Emiliano Sevilleja y Silverio Soriano Morata.

Carnicerías, Adelaida Aliaga, R. Bolós,

Manuel Marín, Manuel Romani, Vicente Soriano, Arsenio Bayo y Miguel Gómez.

Paquetería y Perfumería, César Iquino.

Fábricas de yeso, José M.ª Marín, Miguel Romani, Clemente y Cía., S. R. C., José Gil y M.ª Teresa Gorri.

Fábrica de papel continuo, Papelera del Palancia, S. L.

Fábrica de Peines, Industrias del Asta y sus derivados.

Panaderías, Leopoldo Báguena, Ismael Fabra, Miguel Campos y A. Villanueva.

SOT DE FERRER

Lugar de 678 habitantes de hecho y 685 de derecho, con un término municipal de 8'67 kms. cuadrados, entre los de Soneja, Segorbe y la provincia de Valencia.

Se halla situado junto al río Palancia, a 410 m. de altitud, al pie de un monte coronado por un calvario que le da un singular aspecto muy pintoresco. El casco urbano está siendo objeto de innumerables reformas, tales como el abastecimiento de aguas potables, construcción del Matorero reconstrucción y reforma del reloj público, encintado de calles,

etc. en cuanto a su término se han revestido acequias y construído caminos, así como el ensanche del apeadero.

Dista de la cabeza de partido, 10 kms. y 46 de Castellón estando a un km. de la carretera general llamada Sagunto-Burgos y apeadero del f. c. Central de Aragón. Tiene Centro telefónico y Cartería rural.

De su producción es notable la calidad de sus cerezas inmejorables de reconocida fama en todas las capitales, también se cultivan distintas variedades de frutas, algarrobas y aceitunas.

Celebra fiestas el 13 de Junio, a San Antonio.

Este pueblo se denominaba antes del —siglo XVI— del Gobernador habiendo sido sustituido por su apellido, pues se llamaba Jaime Ferrer. Es de fundación árabe y después de la Reconquista perteneció al marqués de Val de Carranza.

Elemento Oficial

Ayuntamiento: Alcalde, D. Elías Aguilar, Tte. Alcalde, D. Pedro J. Juste, Concejales, D. Vicente Bosch, D. Vicente Bover, D. Francisco Zagalá, D. Miguel Sierra y D. Eliseo Zagalá.

Secretario-Interventor, D. Arturo Mañes. Banda de Música, Director, D. Amadeo Martín.

CNS., Delegado, D. José Ramón Bayarri. Cartería rural, D. Ernesto Martínez.

Escuelas Nacionales, Maestros, D. Enrique

Llopis, D.ª María Bernabeu y D.ª Trinidad Rubio.

Ermitas, San Antonio de Padua.

FET. y de las JONS., Jefe Local, D. Elías Aguilar.

Guardia Civil, Jefe de línea, D. Jorge Ibáñez, Comandante de puesto cabo, Espicioso Tamayo.

Hermandad de Labradores, Jefe, D. Cristóbal Peiró, Secretario, D. Miguel Lima.

Iglesia Parroquial, D. Gonzalo Herrero.

Comercio e Industria

Aceite, Javier Llopis, Cristóbal Peiró, Joaquín Peiró, José Piquer y Remigio Rueda. Cafés, Camilo Pérez.

Carnicerías, J. Aguilar y Matías López.

Comestibles, Piedad López, Luisa Capilla y Alfonso Balaguer.

Frutos, Antonio Cabos, Alfonso Martínez,

Sindicato Agrícola «La Defensa» y Sindicato Agrícola «Santa Cecilia»

Harinas, Vicente Zagala.

Médico, D. Julio López.

Panadería, Miguel Valera.

Vinos, Elías Aguilar, Javier Llopis, Cristóbal Peiró y Francisco Peiró.

VALL DE ALMONACID

Lugar de 611 habitantes de hecho y 619 de derecho, con un término municipal de 21'12 kms. cuadrados. Se halla situado a 150 m. de altitud.

Dista 8 kms. de la cabeza de partido, cuya estación es la más próxima y 66 de Castellón. Tiene centro telefónico y carterío rural. El clima es benigno. De monumentos notables cuenta la Iglesia Parroquial, dedicada a la Purísima Concepción, que consta de una nave corintia con altares dorados.

Produce, aceitunas, cerezas, patatas, trigo y algarrobas.

Celebra fiestas el tercer domingo de Septiembre.

Elemento Oficial

Ayuntamiento: Alcalde, D. José Culla Tte. de Alcalde, D. Serafin Blay, Concejales, D. Silvino Pérez, D. Ubaldo Pérez, D. Manuel Torres y D. Valentín Orenga, Secretario, D. Juan Fabra.

Correos, D. Juan F. Capilla.

Escuelas, D. Rafael Casanovas.

Juez de Paz, D. Vicente Pérez.

Médico, D. Alejandro Marí.

Comercio e Industria

Aceites, Santiago Gascó, José Orenga, Silvino Pérez y Joaquín Rodríguez.

Cafés, Valentín Pérez.

Comestibles, Valentín Capilla y L. Pérez.

Frutos, Serafín Capilla.

Panadería, Joaquín Mollar.

Practicante, Antonio Casas.

Tabernas, Lorenzo Pérez y Valentín Pérez.

VINARoz

El partido judicial de Vinaroz comprende ocho Ayuntamientos: Benicarló, Cálíg, Peñíscola, Rosell, San Jorge, Ran Rafael del Río, Santa Magdalena de Pulpis y Vinaroz, con una extensión de 410 kilómetros cuadrados.

La Muy Noble y Leal Ciudad de Vinaroz, es cabeza de partido y de arciprestazgo, perteneciente a la diócesis de Tortosa, zona militar y provincia marítima de tercera clase, del departamento de Cartagena.

Magnífico Ayuntamiento de 9.631 habitantes de hecho y 9.746 de derecho, con un término municipal de 96'36 km. cuadrados, entre los de Benicarló, Cálíg, San Jorge y la provincia de Tarragona y el mar Mediterráneo, con una dilatada playa de once kilómetros de longitud.

La población, a 23'4 metros de altitud, se levanta en un extenso llano junto al mar. La edificación es moderna y sus calles bien pavimentadas y anchas. Hermosos paseos bordeados de arbolado, alguno de singular belleza, como el marítimo, de exóticas palmeras. Lugares de tráfico

Partido Judicial de Vinaroz

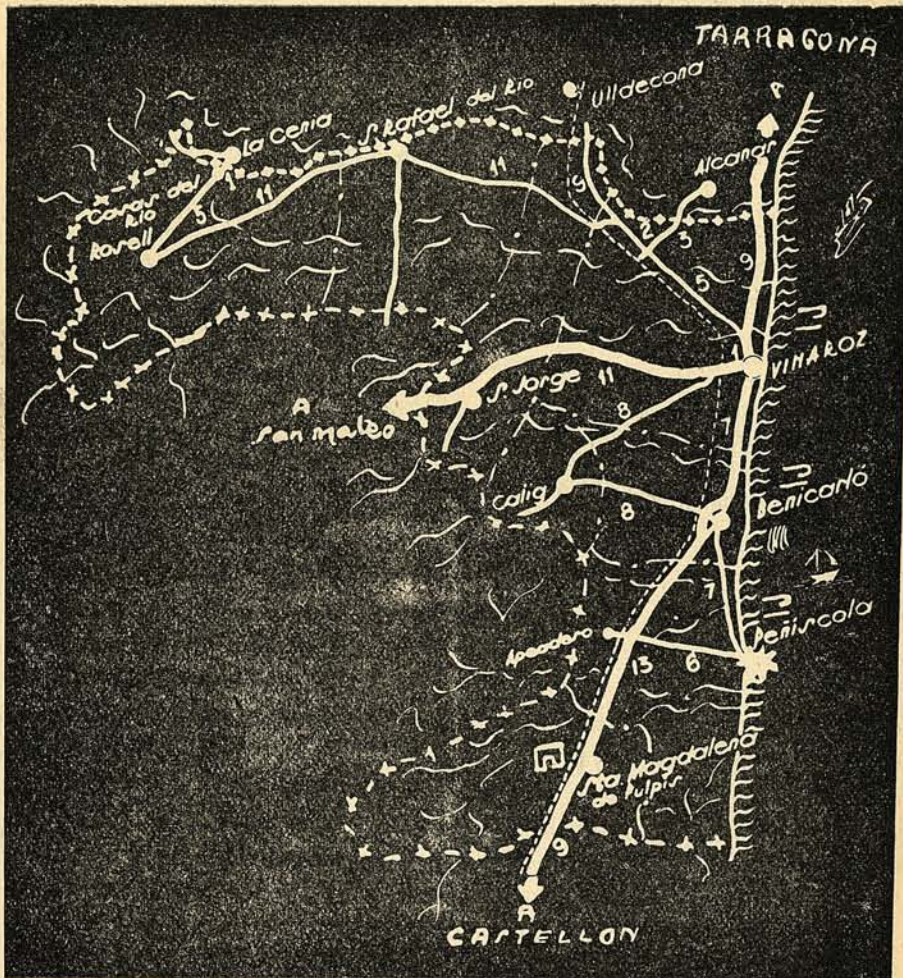

- | | | | |
|--|----------------------------|--|-----------------------------|
| | Carretera principal | | Localidad interés turístico |
| | Carretera secundaria | | Monumentos |
| | Ferrocarriles | | Playas |
| | Estación veraniega costa | | Puertos |
| | Estación veraniega montaña | | Término municipal |



Calle del Socorro

intensísimo, como la plaza de Jovellar y calle de San Francisco, otros de puro romanticismo, como la calle de los Santos Médicos, otros que atraen al recogimiento y la meditación, como la portada de su Arciprestal. El movimiento comercial del puerto, uno de los más amplios del litoral entre Valencia y Tarragona. La sencillez de la población pesquera. El ruido amortiguado de la electromecánica, los difuminos al cielo de las refiné-rias y otras industrias en pleno florecimiento. Y el hermoso cuadro moder-nísimo que presenta la reforma urbana, en la que no se olvida desde las obras de saneamiento: nuevos alcantarillados, ampliación de la red de aguas potables, aperturas de calles, hasta la construcción de nuevos edi-ficios públicos; Palacio de Comunicaciones, etc.

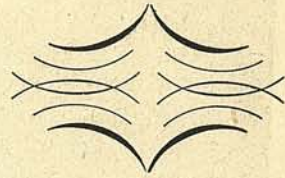
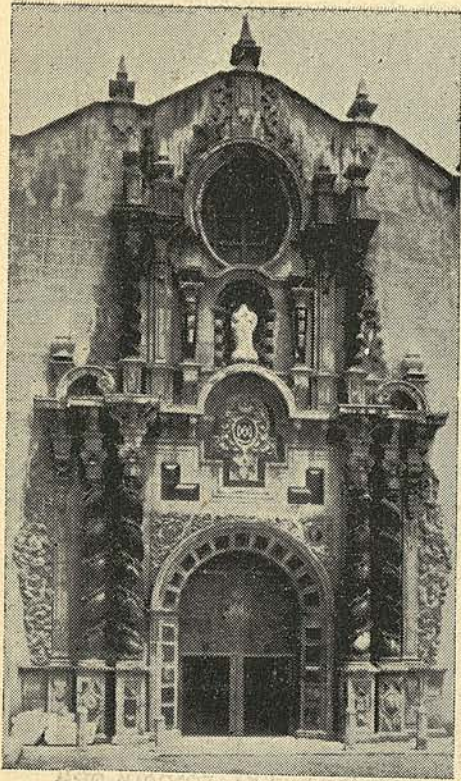

Fachada de la Arzobispado

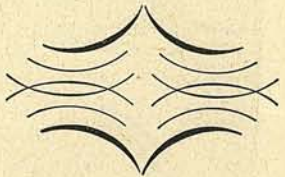

Dista Vinaroz, 78 kilómetros de la Capital, con una extensa red de comunicaciones por carretera, el ferrocarril y el puerto habilitado para

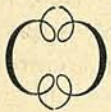

Vista marítima

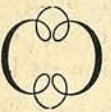

Calle de San Francisco

aduana, comercio de exportación, importación y cabotaje, y un excelente servicio de autobuses en todas direcciones.

Su producción agrícola es de algarrobos, almendros, olivos, vid, naranjos, frutales, cereales, patatas, legumbres y ganadería.

Celebra mercado los jueves.

Fiestas en San Juan, ocho días, en las que se contratan las mejores figuras para su coso taurino.

Romerías, el 20 de Enero y el domingo siguiente a la Ascensión, al ermitorio de San Sebastián, desde el que se divisa claramente la costa azul y blanda del Mediterráneo.

De origen legendario era la imagen de San Sebastián que se veneraba en el ermitorio hasta la iniciación del Glorioso Movimiento Nacio-

nal. Es imprecisa la época en que San Sebastián fuera proclamado Patrono de Vinaroz. Parece ser lo fué en los primeros tiempos de la reconquista de estas tierras.

Cierta es la noticia de que, siendo ya San Sebastián Patrono de Vinaroz, el día 20 de Enero de 1.610, precisamente el de su fiesta, llegó a ésta playa en arribada forzosa un buque italiano mandado por el Marqués de Pimentel, quien había hecho voto de entregar para su veneración



Alameda o Plaza San Antonio

al pueblo donde llegara, salvando un gran temporal, la reliquia consistente en un dedo de dicho mártir. La reliquia consistente en un dedo de la mano, se conserva actualmente guardada en valioso relicario de oro, es una verdadera joya de orfebrería renacentista.

Las peregrinaciones a la Ermita es tradicional costumbre de trasla-

darse a pie, pese a la distancia, aunque existe carretera que permite el acceso en toda clase de vehículos.

Se celebran solemnes oficios religiosos. Abundan las manifestaciones de folklore, basadas en «les camaraes» y «ball rodar». Se reparte arroz en paella a los pobres de todas procedencias. La reliquia de San Sebastián, llevada procesionalmente a primera hora de la mañana, es devuelta en igual forma, llegando a la ciudad a media tarde, celebrándose a continuación la solemne procesión con la imagen del santo o de la Virgen.

Cerámica Vinarocense, S. L.

Fábrica de Tejas y Ladrillos

Oficinas: San Cristóbal, 29

VINAROS

Elemento Oficial

Magnífico Ayuntamiento: Alcalde - Presidente, D. Ramón Adell, Ttes. de Alcalde: D. Antonio Betes, D. Felipe Miralles, don Francisco Serre, Concejales, D. Sebastián Baila, D. Jaime Solá, D. Manuel García, D. Bautista Miralles, D. Francisco Anierte y D. José Asensi.

Ayudantía Militar de Marina, Teniente de Navío, D. Eduardo Guyatt.

CNS., Delegado, Cam. Bautista Miralles.

Clero, Arcipreste, D. Jaime Sirisi, Coadjutores, D. José Sirisi, D. Antonio Ayza, D. Celestino Goner y D. A. Doménech.

Cofradía de Pescadores de San Pedro, Presidente D. Francisco Ayza.

Correos, Administración Sub. Adm. don Antonio Betes.

Escuelas Nacionales: Maestros, D. Joaquín Ramírez, D. Elías Ortí, D. José Ferreres, D. Alfredo Matarredona, D. Francisco Baila, D. Domingo Valero, D. Juan Angel Barreño, D.ª Angela Aseguet, D.ª Julia Lluch, D.ª Concepción García, D.ª Manuela Pérez, D.ª Concepción Lafuente, D.ª Emilia Santapau, D.ª María de Girona, D.ª Evangelina Sobrado y D.ª María Cabré.

Escuela de Orientación Marítima, Maestro D. Ramón Adell y D. Tomás Mancisidor. FET. y de las JONS., Jefe Local, Cam. Luis Aseguet.

Guardia Civil, Cap. D. Eustasio Gómez, Comte. de Puesto, Cabo D. José Verdoy. Hermandad Sindical de Labradores y Ga-

naderos, Jefe D. Sebastián Miralles.
 Instituto Nacional de Previsión, Agencia,
 Jefe D. José Gómez.
 Juzgado de 1.ª Instancia, Juez D. Arturo
 Gimeno, Secretario, D. Manuel Gómez.
 Juzgado Comarcal, Juez D. Francisco
 Montoya, Secretario, D. Rafael Padilla.

Comercio e Industria

Abonos, Cooperativa Agr. El Salvador,
 Juan Falcó, de la Sociedad A. Cros, José
 Asensi.
 Abogados, D. Tomás Ramos, D. Antonio
 Ribot, D. Rodrigo Guarch, D. Ramón Es-
 cuny y D. Luis Doménech.
 Aceites: Molinos, Juan Artola, Agustín Ba-
 tiste, Sebastián Doménech, Antonio Mi-
 ralles, Sebastián Caso, Francisco Bober
 y José Forner.
 Orujo, Balada, S. A. y Fco. Alifonso.
 Arroz Descascarado, Corell Coste y Her-
 manos, S. R. C.
 Automóviles y Accesorios, Antonio Giner
 y Juan Verdura.
 Bancos, Español de Crédito y de Valencia.
 Bares y Cafés, Círculo Mercantil y Cultural,
 Liseo, Kiosco Buenavista, Albocácer, Ideal,
 La Gandesana, La Illa, Rosales, Chardy,
 Cop de Mar, Mediterráneo, Portales,
 Pocho y Hogar del Productor.
 Carbón Vegetal, Domingo Lores, Amparo
 Sabio, Carmen Baró y Agustina Fibla.
 Carnicerías, Jaime Bas, Miguel Sancho,
 Ramón Puig, Sebastián Valls, Bautista
 Ferrá, Juan Bover, Bautista Nento, Argi-
 miro Sancho, Antonia Ferrer, Remedio
 Segarra, Teresa Julve, Francisco Vidal,
 Inocencia Gilabert, Josefa Juan, Manuela
 Forner, Providencia Figueras y Carmen
 Baila.
 Comestibles, M. Forner, R. Miral, M. Valls,
 B. Herrera, A. Comes, M. Prats, A. Segar-
 rra, S. Bordes, P. Anglés, Y. Cherta,
 T. Alba, J. Esteller, Y. Miralles, S. Forner,

Recaudador de Contribuciones, D. Elías
 Fullana.
 Registrador de la Propiedad, D. Mariano
 Hermida.
 Tabacalera, Adm. Sub. D.ª Gloria Rodrí-
 guez.
 Telégrafos, Jefe D. Juan Bertomeu.

J. Ibáñez, J. Mercader, D. Giner, A. Pra-
 des, C. Torres, M. Salazar, A. Bordes,
 R. Orero, E. Juan, S. Baraces, M. Martí-
 nez, A. Monroig, C. Gil, J. Ferreres y
 A. Arnau.
 Confiterías y pastelerías, Santiago Masip,
 José Bover, Pedro Soler y Manuel Vives.
 Chocolate, Fáb. Antonio Serret.
 Droguería, Emilio Caballer, Alejandro Es-
 teller, Miguel Bernat, Antonio Dauden y
 Agustín Arnau.
 Espectáculos, Teatro Ateneo, Empresa,
 Juan Carsí. Cine Moderno. Empresa
 Hnos. Torres, P. de Toros. Empresa Juan
 Juanola, Campo de Fútbol, propiedad
 del Excmo. y Rvdmo. Obispo de Tortosa.
 Farmacias, Fabián Ratto, Rafael Roca, Ma-
 tías Santos, José Santos y J. M.ª Lluch.
 Ferreterías, Manuel Rodas, Manuel Beltrán,
 Vicente Piñana, Angel Giner y Rafael
 Gallanza.
 Frutas, Miguel Vidal, Joaquín Nos, Juan
 R., Juan Fenollosa y Cristóbal Cardona.
 Gaseosas, Sebastián Juan y P. Olive.
 Gasolina, Surtidor, Vicente Landete, Anto-
 nio Giner, Vda. de Juan Verdura, Se-
 bastián Gumbau e Hipólito Campos.
 Harinas, Molino. Juan Bta. Llatser.
 Hoteles, Fondas y Restaurantes, Hotel
 Ayxalá. Hotel Babiera, Joaquín y José
 Garcés, Hotel Vda. de Aparici, Pedro
 Ayora, Fonda Tres Reyes, Salvador
 Agramunt, Pensión Torres, Francisca
 Bofil y R. Espard; Pensión Roca, Vicente
 Roca, Fonda Estación, Teresa Miralles

Pensión del Centro, Hros. Bta. Bordes,
 Restaurante España, Juan Fornes, Res-
 taurante la Illa, Tomás Eroles; Restaura-
 nte La Sultana, Ramón Piquer.
 Imprentas, Vda. de Jaime Soto, Gráficos
 Fernández y Eugenio Ripol.
 Jabón. Fáb. Balada, S. A., Pedro Alifonso.
 Joyería y Relojaría, Emilio Barreda, An-
 tonio López, Federico Gallau y Eduardo
 Martí.
 Ladrillos y Tejas, Vicente Cervera y Se-
 bastián Nolla.
 Lejías, Pedro Mercader y Elías Ramos.
 Losetas, Bautista Fornos y J. Garcés.
 Lotería, Adm. Francisca Barceló.
 Material de Construcción, Alvaro Albalat
 y Joaquín Garcés.
 Mecánica: Tall., Consuelo Cumelle, José
 Sebastián, Antonio Giner, Sebastián
 Roso, Francisco Escura, A. Caballer,
 David Ortas, J. Obiol, Sebastián Torres
 y Juan Verdura.
 Médicos: Titulares, don Adolfo Cabadés
 y D. Vicente Mezquita. Libres, D. Agustín
 Ribera, D. R. Santos y D. A. Munera.
 Mercaderías, Angel Giner y Juan Ayza.
 Muebles, Domingo Martí, Alfonso Milián,
 Agustina Puchol y Miguel Pascual.
 Notarios, Fernando G. y M. Longoria.
 Panaderías, Sebastián Esteller, Agustín Ri-
 bera, Rosa Caudet, Juan Llaudis, Agus-
 tín Farga, Consuelo Juan, Rosalía Forner
 Sebastián Bordes, María Mir, Agustín
 Esteller y Agustín Ribera.
 Peluquerías cab. Juan Meseguer, José
 Rosa. Agustín Esteller Luis Gallariza,
 Angel Forner, Ramón Segura, Luis Fer-
 nández, Emilio Felip, Vicente Sanz Se-
 bastián Lores, Salvador Boix, Francisco
 Giner, Manuel Miralles y José D. Valero.

Peluquería Señorás, David Sancho, Juan
 Ferrer, Ana Tena, María Pascual.
 Piedra artificial, Teresa Garcés, Bautista
 Farnós y Alvaro Albalat.
 Pólvora, Exp. Alejandro Esteller y Germán
 Piquer.
 Practicantes, Domingo Romeu y J. Ricart.
 Procuradores: hab., Luis Calatayud, Se-
 verino Güimerá y Eduardo Albiol.
 Quincalla, Vicente Bernat y Federica Cros.
 Sastrerías, Juan Beltrán, José Arnau y Se-
 bastián Forner.

<i>Beltrán</i>	SASTRE
NOVEDADES EN PAÑERIA	
Sorcorro, 35	Vinaroz

Serrerías, Manuel Adell, Enrique Blasco,
 José Catalá, José Ferrer y A. Sorolla.
 Sociedades: de Caza y Pesca «San Sebas-
 tián», Presidente, Juan Bta Polo.
 Tejidos: Fáb. Federación Textil, S. A., José
 Freixa e Hijos, S. A.
 Comercios: Pilar Soto, Pedro Giner, An-
 drés Guarch, Elisa Rodríguez, José Ja-
 ques, Juan Vidal, Juan Marina y Manuel
 Obiol.
 Tintes y aprestos, José Turón, José Ferrer
 Josefa Codorniu.
 Transportes, Agencia Ferrer, Agencia La
 Plana, Agencia Calatayud, Juan Bas,
 Emilio Arnau, Domingo Bober, Agustina
 Baila, Transportes Roca, Luis Boix y Joa-
 quín Nos.
 Ultramarinos, Vda. de Bernardino Merca-
 der, Germán Piquer, Francisco Serret y
 Ester Sorolla.
 Veterinario titular, D. Julián Millán.

BENICARLO

Ciudad de 9.574 habitantes de hecho y 9.701 de derecho, con un término municipal de 48'25 kms. cuadrados, entre los de Vinaroz, Cáliz, Peñíscola y el mar Mediterráneo, bañado por el río Seco. El Ayuntamiento tiene tratamiento de Ilustrísimo y su escudo lo forman dos campos: el de la izquierda de plata con la Cruz de Montesa y el de la derecha de oro, con un cardo verde.

La población se asienta en una extensa llanura a 15'3 metros de altitud. Es su forma de estrella hay trazadas amplias avenidas despejadas y luminosas, bajo un cielo siempre azul. Edificios modernos y de buena fábrica. Infinidad de industria en las que juega papel importante la marinera, que aporta una riqueza de más de siete millones de pesetas, siguiéndole en importancia la textil, así como la de especialidades farmacéuticas y sus importantes Destilerías de fama mundial, con sucursales en Madrid y Barcelona, y también la fábrica de Pinturas Modernas.

El vasto plan de reforma urbana ha remozado plazas y jardines, construido alcantarillado, la pavimentación asfáltica invade las calles, el alumbrado se amplía, engalando su red con artísticas farolas, al Marqués Benicarló se levanta un monumento. Para los marineros se construyen grupos de viviendas protegidas, las plazas del Generalísimo y de los Mártires, se visten de jardinería, se crea la Biblioteca Municipal y la Escuela de Artes y Oficios. El Parador de Turismo en amplia reforma, los demás servicios de hostelería magníficos y de exquisita cocina. Y sobre todo ese carácter de los benicarlandos afable y pacífico, hace que la ciudad tenga rasgo de capital, capital pequeña y bonita, tranquila dulce y hospitalaria.

La carretera Valencia-Barcelona pasa por el interior. A un km. la estación de la RENFE., se une por un hermoso paseo. Dista de Castellón 71 km. Tiene centro telegráfico—cuantía de giros ilimitada—y telefónico. Administración de Correos giros hasta 5.000 pesetas, valores declarados etc. Puerto habilitado para aduana, cabotaje y comercio de importación y exportación. Puerto pesquero de refugio. Servicio diario de autobuses.

La producción agrícola es de algarrobos, almendros, olivos, naranjos cereales, patatas, frutales, legumbres, hortalizas y ganadería.

Celebra mercado los miércoles, muy concurrido por gente de todos los pueblos de la comarca. Ferias y fiestas, del 22 al 28 de Agosto a San Bartolomé y Santos Abdón Senen.

Elemento oficial

Alcalde, D. Ramón Cid López, Procurador en Cortes.

Ttes. Alcalde, D. Fernando Jovaní, D. José Febrer y D. Ramón Pitarch.

Concejales. D. José Coscollano. D. José Sorlí, D. Jaime Añó, D. Antonio Piñana y D. Gabriel Gellida.

Secretario, D. Augusto Pagés, Abogado.

Banda de música: Director, D. Vicente Feliu Roig.

C. N. T., Delegado Sindical. D. José María Arín y Secretario, D. Emilio Bonella, Cofradía Pescadores: Patrón mayor, José Solá y Secretario, D. Vicente Fabregat.

Caja de Ahorros: Director, D. Eusebio Arnau Prats.

Bancos: Banco Español de Crédito y Banco Central.

Colegios: de San Luis Gonzaga de los Hermanos de las Escuelas Cristianas y de Niñas de Ntra. Sra. de la Consolación.

Correos: Administrador, D. Manuel Campillo.

Escuelas Nacionales: D. Vicente Far, doña María del Carmen Segura, D. Juan Bautista Esteller, D. Aurelio Camarero, don A. Miguel García, D. Vicente Bruñó, don Francisco, Catalán y D. Eduardo Martínez.

Escuela de Orientación Marítima, D. Juan Adell, D.ª Josefina Riera, D.ª Adela González, D.ª Josefina Sanz, D.ª María Rosa Blanchat, D.ª Juana Sáez, D.ª Liduvina Bellés, D.ª Emilia Callín, D.ª Amparo Bel, D.ª Benilde Tomás, D.ª Vicenta

Beltrán, D.ª Dolores Marín y D.ª Elvira Bayo.

Escuela municipal de Artes y Oficios: Director, D. Alfonso Febrer y Secretario, D. Miguel A. Andrés.

Encargado Bibliotecario, D. Antonio Llorens White.

Ermitas: San Gregorio a dos kilómetros de la población con romería el 9 de Mayo.

Iglesias: Parroquial de San Bartolomé, Capillas del Santísima Cristo del Mar, Monjas Concepcionistas, Hermanos de las Escuelas Cristianas, Ntra. Sra. del Carmen, Ntra. Sra. de la Consolación y la del Asilo municipal.

Clero parroquial: Cura, D. Salvador Duart, Coadjutores, D. José Seres, D. Juan Bta Ferrer, D. Francisco Cabedo y don José M.ª Ribes.

FET. y de las JONS.: Jefe local, D. Ramón Cid López.

Comandante de Puesto de la Guardia Civil, Sargento, D. Joaquín Querol.

Guardia municipal, Jefe, D. Ignacio Moliner y 10 Guardias.

Hermanidad de Labradores: Jefe, D. Patrio Marzal y Secretario, D. José Febrer.

Prensa Local, Boletín mensual «Benicarló» Director, Ramón Cid.

Sociedades Deportivas, Club de Ajedrecistas, Peña ciclista «Olmos», Clubs de Fútbol, Mediterráneo C. D. F., Plá C. de F., Peña César C. de F., Acción Católica C. de F. y Sociedad Deportiva de Palomas Buchonas.

Comercio e Industria

Abogados, D. Mario Añó, D. Luis Doménech y D. José Piñana.

Abonos, Vicente Delshorts, Bartolomé Foix, Ricardo Avila y Vda. de Antonio Arín.

Aceites, Fáb. de Jovaní y C.ª, Francisca Fibla, Antonia Lores y Silverio Forés.

Aceites Esenciales, Adrián y Klein S. A.

Aceite de Orujo, Jovaní y C.ª

Agentes Comerciales, José A. Soriano, Antonio Pruñonosa y Miguel Novella.
 Almendras Descascaradoras, José Adell y Joaquín Anglés.
 Armería, Manuel Fresquet.
 Automóviles, Alquiler, Juan Flores, Francisco Piñana, Antonio Marqués y José Sancho.
 Automóviles, Reparación, Luis Febrer y Trinitario Traver.
 Carpintería Mecánica, Beltrán y Martínez y Hros. de José M.^o Palau.
 Carros, Construcción, Juan Bosch.
 Cementos, Fáb., Hijos de R. Beltrán y viuda de J. Peinado.
 Cereales, Molino, «La Perla Levantina»
 Confiterías, Roca, Soler y Batiste.
 Corredores Fincas, Teresa Forés y P. Bort,
 Conservas Vegetales, Fáb., S. Escrivá.
 Contratista Obras, Vte. Escura, A. Moya, J. Febrer, M. Vizcarro y J. Fresquet.
 Chocolates, Fáb., Buttercao, A. Romero y José Bretó.
 Comadronas, Juana Casals y Pilar Conesa.
 Electricidad, Francisco Blasco, J. Manuel, Fresquet, Agustín Alberich y C. Muñoz.
 Especialidades Farmacéuticas, Lab. Cidán-Exportadores de Frutas, Ricardo Avila, J. Lluch, R. Soriano, M. Palau y F. Febrer.
 Farmacias, Ramón Cid, Carlos Santos y José Enrique.
 Ferretería, Hijos de Bartolomé Traver.
 Fondas, Europa, Comercial y La Rosa.
 Fotografía, «Casber» y J. Manuel.
 Géneros de punto Fáb. de, Vda. de Domingo Roig.
 Hielo, fáb. de Concepción Alberich, Gabriel Cornelles, Roca y C.^o.
 Hoteles, Parador del P. N. T.
 Ladrillos, Fáb. de Antonio Lores, Branchat y compañía.
 Lejías, Pedro Añó.

Licores y vinos, Fáb. de Angel Doménech.
 Médicos, D. Luis Antón, D. Julio Sanhuesa, D. Jaime Añó, D. Vicente Rives, D. Germán P., D. R. Añó y D. José M.^o Febrer.
 Mosaicos, Fáb. de J. Bellmunt.
 Muebles, Fáb. de José M.^o Palau y José María Forés.
 Molinos Piensos, J. Andrés y Concepción Alberich.
 Motores, Fáb. de Hijos de R. Guarch.
 Motores, Reparación de R. Guarch.
 Neumáticos, Reparación de T. Traver.
 Ordinarios, Agencia «La Plana», Transportes Ferrer, Roca.
 Peluquerías señoras, «La Catalana», Nati.
 Pensiones, «Pensión Benicarló».
 Piensos, Venta de José M.^o Fibla y Bartolomé Foix.
 Pinturas, Fáb. de Lacas y Pinturas, S. A. Practicantes, M. Villanueva y M. Alonso.
 Productos Químicos, Fáb. de Adrián y Klein, S. A.
 Radios, Reparación y venta de José María Fresquet, Radio «Ortí».
 Relojerías, Leví Porcar y J. Plá.
 Seguros Generales, «Northem», Mutua General de Seguros.
 Talleres, Reparación de bicicletas, Manuel Forés y Agustín Roca.
 Teatros, Cine «Rex» y Cine Capitol.
 Tejidos de Lana, Fáb. de S. Fontcuberta.
 Tintorerías, La Mallorquina y La Catalana
 Transportes, Antonio Belda, Antonio Esbri y Bautista Marzá, «Chulano».
 Trilladoras y Tractores, Hermandad Sindical de Labradores, Ortí y Beltrán, Hijos de J. M.^o Palau.
 Veterinarios, Federico Añó y Máximo Añó
 Vinos, Almacén de Angel Doménech y Alfonso Febrer.
 Vaquerías, «Saimar», María Martínez.

TINTORERIA La Mallorquina

San Sebastián, 11 BENICARLO Teléfono 76

Lutos en 4 horas - Colores sólidos - Teñidos de negro a color - Lavados en seco - Especialidad en blancos-Planchado mecánico-Teñidos a vapor

Buttercao

FABRICANTE:
Vda. de Francisco Romero

★
FABRICA DE CHOCOLATES

TELÉFONO 12
BENICARLÓ

Juan Forés Marqués

Coches de Alquiler

Parada: Pl. Mercado Part. San Francisco, 54
BENICARLÓ

COFRADIA DE PESCADORES

SAN TELMO

BENICARLÓ

Hermandad
Sindical
de Labradores
y Ganaderos

* *

Benicarló

FÁBRICA DE LICORES

Angel Doménech Jovaní

ESPECIALIDADES: "Crema Anís Doménech"
"Licor Doménech"

Fábrica: Carretera Valencia Teléfono 41 Despacho: C. Luchana, 14
BENICARLÓ

CALIG

Villa de 2.435 habitantes de hecho y 2.592 de derecho, con un término municipal de 27'45 kms. cuadrados entre los de San Jorge, Vinaroz, Benicarló, Sta. Magdalena y Cervera, a una altitud de 42 m.

Distancia 10 kms. de la cabeza de partido y 79 de Castellón. Tiene centro telefónico y Cartería rural. A las 7 de la mañana sale el coche que hace el servicio entre Salsadella a Tortosa, regresando a las 17 horas. A las 10 de la mañana llega el coche que procedente de Benasal va hasta Benicarló regresando a Cálíg, a las 16 horas.



Ermita de la Virgen del Socós

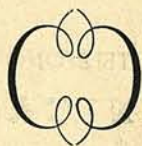
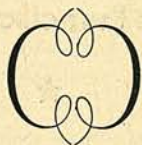

Produce: Algarrobos, almendros, olivos, vid, cereales, legumbres y pastos.

Mercado los jueves. Fiestas, el 10 de Agosto a San Lorenzo. Feria y Romería, el 8 de Septiembre a la Ermita de la Virgen del Socorro «Socós», sobre el monte Coll de les Forques, a 1.300 m. de la población. Iglesia muy bonita de forma claustral y elegante cúpula, con altares simétricos de orden corintio y un coro sobre la puerta, del siglo XVIII.

Elemento Oficial

Alcalde, D. Julián Quixal, Ttes. Alcalde, José Borrás y D. Francisco Morera.

Concejales, D. José Bengochea, D. Vicente Monroig, D. José T. Comes, D. Manuel Forner, D. Luis Monroig, D. Emilio Forner y D. José M. Anglés.

Secretario, D. Mariano Chueca.

Auxiliares, D. Vicente Querol y D. José Pruñonosa.

Colegios: Madres Trinitarias.

Cooperativa: «La Lealtad», Presidente, D. Joaquín Bayarri y Secretario, D. Carlos Adell.

Escuelas Nacionales: Maestros, D. Pedro Guzmán, D. Francisco M. Aviñó, doña Lolita Ferrer y D.^a Encarnación Castillo. FET. y de las JONS.: Jefe, D. Julio Marzá. Hermandad de Labradores: Jefe, D. Carlos Cuartero y Secretario, D. Luis T. Mercé Quixal.

Iglesias: La Parroquial y la del Convento de Madres Trinitarias.

Cura, D. Emilio Pons.

Juzgado de Paz: Juez, D. Vicente Cardellad y Secretario, D. Mariano Chueca.

CNS.: Delegado, D. José Borrás.

Comercio e Industria

Aceite, Vda. de Bayarri, R. Figueras. Arturo, Gascó: Vda. de J. Ramón.

Cafés, Vicente Borrás y Juan Salvador.

Carnicerías, Vicente Adell, Enrique Batiste, José Vizcarro y José Zaragoza.

Carros, Eliseo Batiste y José Pedra.

Comestibles: Alvaro Albalate, Francisco Balmes, Cooperativa, Vicente Fornes y Bautista Monroig.

Farmacia, José Bengochea.

Frutos, Vicente Cardella, Vicente Cuartero,

Ernesto Gascó, Emilia Monroig y Vicente Monroig.

Fondas, Mateo Moliner.

Médicos, D. Julio Marzá y D. Vte. Quixal.

Panaderías, Casto Sanz, Felipe Sorli y Saturnino Vives.

Posadas, del Centro y Vda. de J. Vilanova.

Tejidos, Vicente Salom y Claudio Prats.

Vinos, José Agramunt, Enrique Batista, Vda. de B. Bayarri, Juan J. de la Figuera, Julio Marzá y Casa Vatterra.

PEÑISCOLA

La Muy Noble, Leal y Fidelísima Ciudad de Peñíscola, tiene Ayuntamiento de 2.750 habitantes de hecho y 2.737 de derecho, con un término municipal de 79'23 kms. cuadrados lindante con los de Benicarló, Cálíg, Cervera, Sta. Magdalena y Alcalá de Chivert.

La población, a 46'33 m. de altitud se asienta sobre una roca siguiendo su configuración, por lo que sus calles son irregulares, escalonadas, al estilo medieval, pero acusando por todas partes los progresos de la civilización en cuanto a instalaciones, saneamiento y comodidad, se refiere. Así pues, la reforma urbana de los últimos años ha llevado aguas potables a su edificación milenaria; el alcantarillado se extiende a amplia

mente por el subterráneo de sus calles tortuosas; las hospederías, con todo el confort que exigen las necesidades modernas; el asfalto ha impuesto su maquillaje en las vías principales; el teléfono ofrece sus imprescindibles servicios.

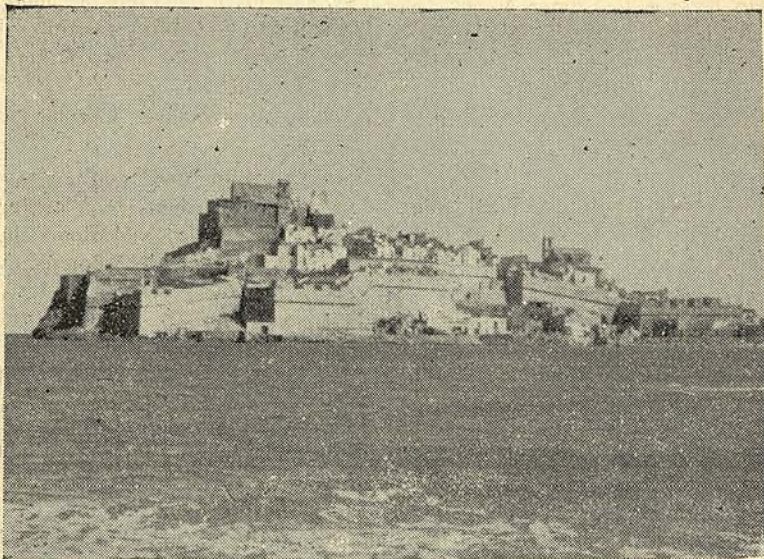

Peñíscola: Antigua ciudad fortificada, en cuyo Castillo tuvo su Corte el Papa Luna, se alza sobre una pequeña península rocosa.

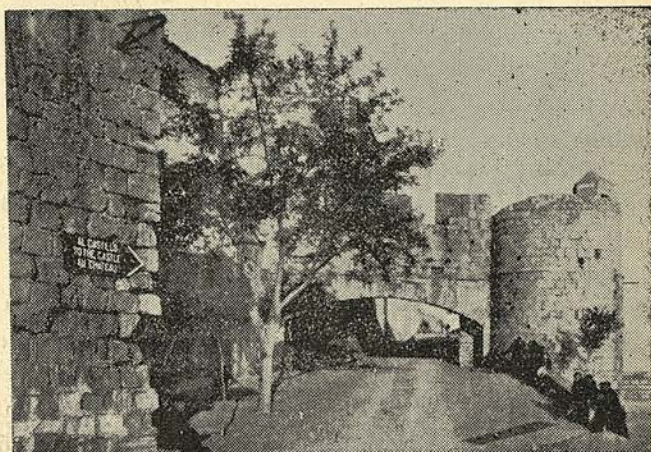

Puerta de San Pedro
o del Papa Luna



Visitar Peñíscola es adentrarse en las hojas de una novela histórica; vivir de hecho un recorrido sentimental. El turista puede andar entre sus piedras seculares sin la más leve incomodidad; penetrar en la Parroquial por la puerta de medio punto que hay en la parte antigua y quedarse extasiado ante la sencillez de su nave gótica. Llegar hasta la cúspide del promontorio rocoso y entrar en el recinto amurallado del Castillo de los Templarios; pasar por una entrada románica a la basílica del Papa Benedicto XIII; asombrarse con la suntuosidad de los salones y cohibirse

Plaza del Castillo y entrada románica a la Basílica del Papa Benedicto XIII (antes de los Templarios), (Foto, Sarthon)



ante la lóbreguez de las masmorras; sentir el eco de sus pisadas bajo las bóvedas que dan acceso al patio de Armas. Medir el peligro de la escalera tallada en la roca, casi vertical, de escape al mar por la parte Levante; filmar amplias panorámicas desde la terraza del Castillo: marinas y paisajes, huerta y sierra. Examinar el cáliz que usó el Papa Luna, estudiar el tallado notabilísimo de una cruz de cristal, un Lignum Crucis que perteneció al sucesor de dicho Pontífice. Y por último si le sorprende algún temporal, verá cómo el fenómeno llamado «Bufador» expulsa a gran altura agua y espuma del mar.

La fundación de Peñíscola data de antes de la población romana, siendo objeto de especial atención ya por fenicios y cartagineses. Existen apuntes de que en esta plaza jurara el hijo de Amilcar Barca, odio eterno a Roma. Refiere la tradición que la capilla de Ntra. Sra. de la Ermita es hornacina de los restos inmortales de varios discípulos de Santiago Apóstol. Perteneció a la Orden de los Templarios y después a la de Montesa, que la ofreció al Papa Luna, quien la hizo su residencia durante el

Cisma de Occidente. En la guerra de Sucesión, se decidió por Felipe V. Durante la de la Independencia fué alojamiento del general Suchet desde 1.811 hasta que en 1.814 la recuperó para España el general Elis.

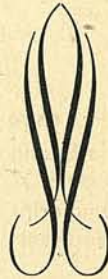

«Portal Fosch» o puerta de Felipe II
con inscripción de 1578
(Foto Sánchez)

Sus habitantes, en su mayoría agricultores y pescadores, poseen bellas cualidades: laboriosidad y honradez y un sello de hidalguía impreso a rasgos generales en los rostros tostados por el sol y curtidos por la brisa marina, que acredita sus nobles virtudes hereditarias.

Dista de la cabeza de partido, 13 kms. y 71 de la capital. Tiene Centro telefónico y Agencia Postal, con cuantía de giros hasta 1.000 pesetas. Apeadero de f. c. Excelente comunicación por carretera, siendo de reciente construcción las de Peñíscola a Benicarló y de Peñíscola al apeadero, cruzando la general de Valencia-Barcelona. Puerto para embarcaciones de regular calado, que como todo ha sido también objeto de reforma, con el dragado para utilización de la industria pesquera. Tiene

servicio diario de autobuses, Peñíscola-Benicarló-Vinaroz, con salidas a las 8'15, 14 y 17 horas; duplicándose durante la temporada veraniega.

Produce: algarrobos, cereales, almendros, olivos, patatas, naranjos y legumbres.

Celebra fiestas Patronales a Nuestra Señora de la Ermita, en la primera quincena de Septiembre.

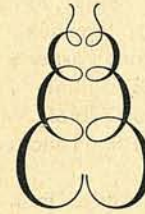

Recinto abovedado y escalinata de
piedra que da acceso al patio del
Castillo

(Foto Carreres)

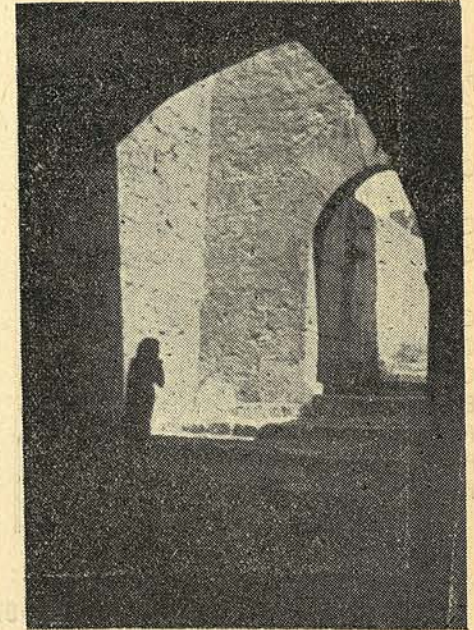

Elemento Oficial

Ayuntamiento: Alcalde, D. Joaquín Beltrán,
Ttes. de Alcalde, D. Francisco Tomás,
D. Juan Castell, Concejales: D. Antonio
Albiol, D. Domingo Sanz, D. Pascual
Llauvis, D. Manuel Simó, D. José Agra-
munt, D. Rafael González y D. Ignacio
Rovira, Secretario, D. José Mestre.
Banda municipal, Director, D. David Roca.
CNS., Delegado, Cam. Francisco Riba.
Cofradía de Pescadores, Patrón Mayor,
D. Juan A. Guzmán, Sec. D. E. Castell,
Cartero, D. Juan Bayarri.

Escuelas Nacionales: Maestros, D. Angel
Daniel, D. Alfonso Alcover, D. Carlos
Miquel y D. Enrique Badenes, D.ª Mag-
dalena Bas, D.ª Vicenta Marcós, doña
Concepción Añó y D.ª Teresa Cisnero.
Ermitas, Nuestra Señora de la Ermita y
San Antonio.
FET. y de las JONS., Jefe local Cam. Ma-
nuel Castell.
Guardia Civil, Cte. Puesto, Sarg. D. Fran-
cisco Delgado.
Hermandad de Labradores, Jefe D. Agus-

fin Aya, Secretario, Antonio Bayarri.
Iglesias: Parroquia Nuestra Señora del Socorro, P. Antonio Aya Bayarri.
Juez de Paz: D. Juan Bayarri.

Marina: Contra maestre, D. Eduardo Fernández.

Teléfonos: D.ª Clotilde Oma.

Comercio e Industria

Aceite: Clotilde Ons y José A. Ons.
Autobuses: Concesionario línea: Francisco Martínez.

Cafés: José Rovira, Agustín Rovira, Noema Pruñonosa, Mario Simó.

Carnicerías: José Albiol, Joaquín Aya, Tomás Castell y Andrés Martínez.

Carpinterías: Joaquín Beltrán, Juan A. Llopis, Ventura Roig y Tomás Roig.

Carros: Tomás Roig y Domingo Sonz.

Cines: Montecarlo, Emp. Adolfo Pruñonosa.

Comadrona: Concepción Pozo.

Contratistas: Miguel Serrat.

Crin: Antonio Guzmán.

Estanco: Antonia González.

Farmacias: Ramón Arnau.

Fertilizantes: Manuel Arenós.

Frutos: José Forner, Manuel Martín, Francisco Martínez, Daniel Roca.

Fondas: Rosario Fornes «Cabo Mar», Julia Llorens, «La Langosta», Noema Pruñonosa «Fonda Oriental».

Gaseosas: Antonio Bayarri.

Médico: D. Marcelino Roca.

Panaderías: José Agramunt, Clemente Boix, Joaquín Febrer, Manuel Febrer.

Peluquerías: Rosa Sánchez.

Pescado: Francisco Forner y A. Martínez.

Practicantes: José Albiol.

Tabernas: Ramón Albiol, Vicente Bayarri, Francisco Martín, Francisco Albiol, Mateo Albiol.

Tejidos: Fermín Albiol, Juan Castell y Manuel Febrer.

Ultramarinos: Felipe Bayarri, Magdalena Castell, Miguel Castell, Juan Bta. Peña, Romualdo Forner, Tomás Aya, Carlos Oms, Manuel Martí, María Ons.

Veterinario: Federico Añó.

ROSELL

Villa de 1.766 habitantes de hecho y 1.803 de derecho, con un término municipal de 58'17 kms. cuadrados entre los de Canet lo Roig, Chert, Bel y Ballestar y la provincia de Tarragona. El terreno es montuoso, bañado por el río Cenja.

La población se levanta sobre una colina a 504 metros sobre el nivel del mar. Cuenta con una importante aldea, las Casas del Río, a una distancia de 6'7 kms, con 144 habitantes, dependiente en lo eclesiástico de San Mateo. Dista de la cabeza de partido, 32 kms. y 106 de la capital; la estación más próxima es Uldecona, a 20 kms. Cartería rural con giros hasta 500 ptas. Servicio diario de autobuses, a Vinaroz, con salida a las 6'45 y regreso a las 17 horas y a Tortosa, con salida a las 6'30 y regreso a las 17 horas,

Produce: olivos, vid, cereales, legumbres y ganadería.
Fiestas: del 18 al 20 de Marzo, en honor de San José.
Romería, el 25 de Abril, a San Marcos.

Elemento Oficial

Ayuntamiento: Alcalde, D. Jacinto Querol.

Ttes. de Alcalde, D. Joaquín Pla, don Domingo Camós. Concejales, don José Gavaldá, D. Bautista Cardona, D. Bautista Grau y D. Inocencio Cardona.

Banda de Música, Agrupación Musical, Director, D. Alvaro Gavaldá.

CNS: Delegado, Joaquín Roda. Secretario, Vicente Lluch.

Caja Rural, Cooperativa Agrícola S. Juan. Cooperativas. Agrícola S. Juan. Jefe, Vicente Irazzo, Secretario Antonio Pla.

Correos: Cartería Rural, Rafael Velazo.

Escuelas Nacionales, Un Grupo Escolar, graduado en el casco. Maestros D. Vicente Calduch, D. José Bueno y D. Julio

Bea. Maestras, D.ª Agustina Ribera, doña Rosa Martí y D.ª María Bernardina Pla. FET. y de las JONS.: Jefe Local, J. Pla.

Guardia Civil: Comandante de Puesto, Facundo Bodelón.

Hermanidad de Labradores: Jefe, Joaquín Fenollosa. Secretario Vicente Lluch.

Iglesia, Santos Juanes, Párroco, D. Manuel Gil Bort.

Instituto Nacional de Previsión: Delegación: Jefe, Antonio Pla.

Juzgado de Paz, D. Jaime Arnau. Secretario, D. Manuel Cardona.

Teléfonos: Encargada, Vicenta Adell.

Médico: D. Juan Saiz.

Farmacéutico: D. Vicente R. Sabater.

Comercio e Industria

Corredores: Bautista Bel.

Aceite: Jaime Adell Querol, Vicente Caballer Muñoz, Cooperativa Rosellense, Juan Fonollosa, Vicente Fonollosa, Juan García, Miguel Martí, Ramona Pla, Joaquín Pla, «El Progreso», María Querol, Joaquín Roda, Grupo Sindical de Colonización núm. 497, Santiago Vidal.

Electricidad: Fuerzas Eléctricas de Cataluña, S. A.

Esencias: Manuel Maluquer.

Gaseosas: José Caballer.

Muebles: Alvaro Gavaldá, Juan Muyas.

Papel: Benigno Gil, Daniel Martorell.

Sillas: Domingo Caballer, Vicente Caballer

Carpinteros: Patricio Galia, Bautista Ga-

valdá, Vicente Pla, Enrique Todó, Martín García.

Guarnicioneros: Salvador Fonollosa, Juan Bautista Plá.

Comestibles: Emilia Calduch, Manuel Cardona, Domingo Pla, Manuel Querol, Vicente Royo, Ignacio Salius.

Ferretería: José Muñoz.

Parador: Vicenta Adell y Angelina Fonollosa.

Posada: Dolores Niñerola.

Cafés: Joaquín Cardona, Joaquín Muñoz y Joaquín Pla.

Transportes: Vives y Comós, Recadero a Tortosa, Emili Querol, Líneas de Autobuses de Rosell a Vinaroz, Roilan Jaques, Rosell Tortosa, Hispano Fuente En-Segures.

SAN JORGE

Villa de 987 habitantes de hecho y 1.011 de derecho, con un término municipal de 36'67 kms. cuadrados entre los de Vinaroz, Cáliz, Traiguera y la provincia de Tarragona, bañado por el río Cerbol.

Distancia 12 kms. de la cabeza de partido, cuya estación es la más próxima y 90 de Castellón. Tiene cartería rural, con giros hasta 500 pesetas. Servicio diario de autobuses.

Produce: algarrobos, almendros, olivos, vid, cereales, legumbres, pastos y caza.

Fiestas: el 23 de Abril.

Elemento Oficial

Ayuntamiento: Alcalde, D. Enrique Esteller, Tte. Alcalde, D. Amador Arnau, Concejales, D. Emeterio Esteller, D. Tomás Arín, D. José M.º Esteller, D. Ramón Beltrán, D. J. Esteller, Secretario, D. José Sebastía, Auxiliar, D. Eugenio Arnau. C.N.S. Delegado Local Simeón Puchal, Secretario, Eugenio Arnau. Caja Rural: En la Cooperativa San Isidro. Cooperativas: Agrícola San Isidro Jefe, Juan Francisco Vericat, Secretario, Angel Esteller.

Escuelas Nacionales: Maestro, D. Pedro Juan Molina, Maestras, D.ª María Dolores Arrue y D.ª Julia Monferrer.

F.E.T. y de las J.O.N.S. Jefe Local, Eugenio Arnau.

Hermandad de Labradores: Jefe, José Vicente Guardiola, Secretario, Eugenio Arnau.

Iglesia Parroquial: Cura, Rdo. Juan José Orensa.

Juez de Paz: Francisco Vicente Rochera, Secretario, José Sebastía.

SAN RAFAEL DEL RIO

Lugar de 600 habitantes de hecho y 617 de derecho, con un término municipal de 21'24 kms. cuadrados, entre los ríos Cenja y Cerbol en los confines con la provincia de Tarragona, a 360 metros sobre el nivel del mar.

Nunca mejor que ahora pudo decirse que San Rafael del Río es un poblado de nueva planta. Su situación en lo que fué calzada romana y el hallazgo de algunos vestigios, hace suponer la existencia anterior de alguna población, pero es lo cierto que cincuenta años antes de su segregación del municipio de Traiguera, solo existía una masía conocida por «Mas de San Rafael» rodeada de malezas y pedregales, que el trabajo

honrado y constante convirtió en tan poco tiempo como el señalado en hermosa campiña y poblada de árboles y fértiles huertas. Anotándose que con anterioridad a su independencia, estos laboriosos campesinos levantaron a sus expensas, sin ayuda del municipio ni otro Organismo, la Iglesia y la Escuela y creando un Sindicato, se cuidaba asimismo de los servicios de policía rural, conservación y entretenimiento de caminos etc.

Hoy el casco urbano presenta el trazado de cualquier población de actualidad: calles anchas, llanas y despejadas, caserío sonriente, fábricas a uno y otro lado del Cenja, con instalaciones modernas, etc. Tiene cartería rural con giros hasta 500 ptas. Servicio telefónico con la central en Castell (Tarragona). Distancia 29 kms. de la cabeza de partido y 95 de la capital. Está comunicado con Rosell y Vinaroz, por Ulldecona, cuya estación es la más próxima, a 9 km.

Produce: algarrobos, olivos, almendros, vid, cereales, legumbres y ganadería.

Celebra fiestas del 8 al 13 de Diciembre y el 24 de Octubre, feria.

Elemento Oficial

Ayuntamiento: Alcalde, D. José Ferré, Tte. Alcalde, D. Pedro Quesal, Concejales, D. Antonio Esteller, D. José Ferré, D. Juan Lluch, D. José Garrut, D. José M. Beltrán, Secretario, D. Juan Bta. Ros. Cartero: Plácido Garcés.

Escuelas Nacionales: Unitarias, Maestro Pedro Martí, Maestra, D.ª Clotilde Querol.

F.E.T. y de las J.O.N.S. Jefe Local, Camarada José Ferré.

Hermandad de Labradores: Jefe, José Garrut, Secretario, Manuel Cuartiella.

Iglesias: Párroco, José Manuel Portolés.

Juez de Paz: Manuel Ferré.

Sindicatos: Delegado, Juan Balada.

Médico: D. Salvador Pons.

Practicante: D.ª Consuelo Canalda.

Comercio e Industria

Posada: Luis Castell.

Ultramarinos: Agustín de los Aires, Bautista Balada, Daniel Cervera, Manuel Lluch y Manuel Michavila.

Carnicerías: Bautista Cervera, Juan Lluch y José Tallada.

Frutos: Jaime Castell.

Cafés, Plácido Garcés, Juan Lavernia, José Villalbi.

Taberna: Ramón Balada.

Granjas: Avícola San Rafael.

Carpinterías: Antonio Esteller.

Almazaras: Manuel Balada, Bautista Balada, Ramón Beltrán, Juan Castell, José Ferré y Alfredo Roé.

Panaderías: Manuel Michavila y Bautista Valls.

Molino harinero: Vda. de Francisco Bonet.

SANTA MAGDALENA DE PULPIS

Lugar de 962 habitantes de hecho y 1002 de derecho, con un término municipal de 66'55 kms. cuadrados, entre los de Peñíscola, Alcalá de Chivert, Salsadella y Cervera. Altitud, 120 metros. En lo eclesiástico pertenece a San Mateo.

Dista de la cabeza de partido 19 kms. y 58 de la Capital. Tiene Cartería rural, con giros hasta 500 pesetas. Estación de ferrocarril y comunicación por carretera.

Produce, algarrobas, almendras, aceite, vino, cereales, almendras y ganadería.

Mercado, los domingos. Fiestas el 22 de Julio.

Elemento Oficial

Ayuntamiento: Alcalde, D. José Agustín Sospedra, Tte. Alcalde, D. Francisco Ebrí, Concejales, D. Manuel Bonet, Don José Miguel Marzal, D. Jaime Puig y D. Vicente Beltrán, Secretario, D. Ramón Vilagrasa. Auxiliar, D. Juan José Peña.

Banda Municipal: Encargado, D. José M. Marzal.

C.N.S. Delegado, Juan Castillo. Secretario José M.ª Aicart.

Cartero rural: José M.ª Aicart.

Escuelas Nacionales: Maestro, D. Manuel Molner, Maestra, D.ª Ana Calpe y doña Irene Martín.

Cura: D. Remigio Meliá.

F.E.T. y de las J.O.N.S. Jefe Local, Ramón Marín.

Hermandad de Labradores: Jefe, Vicente Beltrán, Secretario, José M.ª Aicart.

Juez de Paz: Juan Castillo. Secretario. Ramón Vilagrasa.

Comercio e Industria

Médico: D. Luis Torres.

Posadas: Joaquín Bou.

Fábricas de crin vegetal: Francisco Calduch y Zacarías Calduch.

Almazaras: Agustín Sospedra, José Agustín Sospedra, Sociedad Molino Aceitero, Francisca Ortiz.

Comestibles: Eugenio Beltrán, Felicidad Sospedra, Emilio Lacruz, Bautista González, Ricardo Pavía.

José Ramón Sospedra, Joaquina Sospedra.

Panaderías: Felicinda Sospedra, Angeles Pavía, Vicente Marín.

CSSO

Partido Judicial de Viver

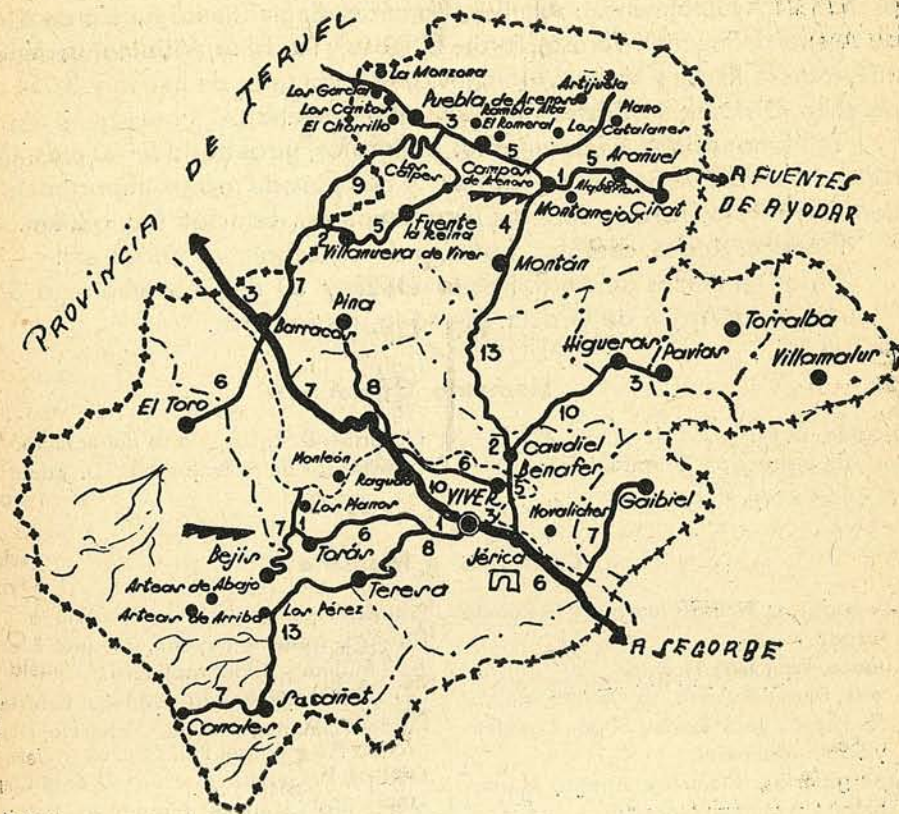

- | | | | |
|--|----------------------------|--|-----------------------------|
| | Carretera principal | | Localidad interés turístico |
| | Carretera secundaria | | Monumentos |
| | Ferrocarriles | | Playas |
| | Estación veraniega costa | | Puertos |
| | Estación veraniega montaña | | Término municipal |

VIVER DE LAS AGUAS

Cabeza de partido judicial, que tiene 769'49 kms. cuadrados y comprende 24 Ayuntamientos: Arañuel, Barracas, Begís, Benafér, Campos de Arenoso, Sacañet, Teresa, Torás, El Toro, Torralba, Villamalur, Villanueva de la Reina y Viver. Villa con 3.005 habitantes de hecho y 3.054 de derecho. Distante de Castellón 70 kms. por carretera.

Teléfono urbano e interurbano. Telégrafos, giros hasta 5.000 ptas. Carretera general de Sagunto a Burgos, y dos más de menor importancia a Benafér, Teresa, Torás y Jérica. Clima templado. Estación f. c. a 2 km.

Produce: Aceite, cereales, frutas, patatas, cebollas y hortalizas.

Ferias en el mes de Abril. Fiestas el 29 y 30 de Septiembre, a San Miguel y a la Virgen de Gracia. Mercado, los sábados.

Elemento Oficial

Alcalde, D. Fernando Hernando Agut.
Juez de Instrucción, D. Antonio Monzó.
Juez Comarcal, D. Juan Ferrando.

Notarios, D. Rafael Otero del Palacio.
Registrador de la Propiedad, D. Eduardo Claringes.

Comercio e Industria

Abogados, D. Ricardo Juarque y D. Ramón Orgaz.
Abonos, Francisco Vicente.
Aceite, María Batuñea, La Olivera, Amparo Piquer, José Simón, Sdad. Canaleta y Sdad. Molinera.
Alpargaterías, Clemente Aliaga, Manuel Belarte y Manuel Nogueras.
Cafés, Eustasio Aliaga, El Chorrillo, Imperial y Francisco Suesa.
Comestibles, Clemente Aliaga, M. Belarte, F. Julián, P. Pastor, M. Porreño y J. Simón.
Farmacias, Fernando Hernando.
Fondas, Consuelo Fornas, Miguel Orduña, Eustasio Aliaga, Mosén Villar, Miguel Rodríguez y Francisco Suesa.

Frutas, V. Aliaga y Manuel Santolaya.
Harinas, Manuel Bayona, Manuel Lucas, José Molina y Sdad. Molinera.
Loza, Clemente Aliaga y Manuel Belarte.
Maderas, Manuel Molina, Carlos Pla, Francisco Pla y Rafael Pla.
Médico, D. Germán Guillén y D. José Orts.
Mercerías, Clemente Aliaga, M. Belarte, Pascual Pastor y José Simón.
Muebles, Ismael Rodríguez.
Panaderías, Manuel Julián y J. Nogueras.
Pastelería, Luis Balarrasquer.
Patatas, Pascual Pastor.
Posadas, F. Gallur y Jesús Gallur,
Practicante, D. Francisco Ortiz.
Teatro, Fortes.

ARAÑUEL

Lugar situado en uno de los más pintorescos recodos que hace el río

Mijares, de 490 habitantes de hecho y 510 de derecho. Dista de la capital 60 kms. Cartería Rural, cuantía de giros, 500 pesetas, dependiente de la Administración de Onda.

El clima es templado. Produce trigo, aceite, maíz, patatas, algarrobas, almendras, peras, higos y buenas frutas.

Fiestas: El 17 de Enero a San Antonio Abad, con típica corrida, bendición de caballerías y reparto de caridad; el 22 de Mayo, Sta. Quitería; el 16 de Agosto, a Nuestra Señora de la Asunción y el 17 a San Roque, con tradicional Romería a su Ermita; el 29 y 30 de Septiembre y el 1.º de Octubre, a San Miguel Arcángel, a Nuestra Señora del Rosario y a la Inmaculada Concepción; con tradicionales corridas de toros.

Elemento Oficial

Alcalde, D. Vicente Gil. Tte. Alcalde, Don José Fornás. Concejales, don Ricardo Monfort, D. Victorino Villalonga, don Eliseo Villalonga y D. Fco. Salvador.
Secretario actal., D. Benjamín Juan.
Juez de Paz, D. Gabriel Izquierdo, Secretario, el mismo del Ayuntamiento.
Jefe del Movimiento, José Fornás.

Jefe de la Hermandad, S. Collado, Secretario, Gregorio Fuentes.
Delegado Sindical, Ramón Norte.
Cura, D. José Soler.
Médico, D. Primitivo Gozalbo.
Practicante, D. Ernesto Rebollar.
Nuestro Nacional, D. Gregorio Fuentes
Maestra Nacional, doña Pilar Alegre y Maestra Artejuela, D.ª Carlota Montero.

Comercio e Industria

Cooperativa Agrícola de S. Antonio
Fáb. de electricidad de Juan Zarzoso.

Estanco y Ultramarinos, de F. Guillamón.
Ultramarinos de Manuel Barona.

BARRACAS

Lugar de 562 habitantes de hecho y 565 de derecho con un término municipal de 42'32 km. cuadrados, entre los de El Toro, Pina de Montalgrao, Viver y Torás. Altitud, 1.016 metros. Pertenece el arciprestazgo de Jérica, diócesis de Segorbe. Dista 17 km. de la cabeza de partido y 87 de la Capital. Tiene Cartería rural. Estación de f. c. Central de Aragón.

Produce, cereales, patatas y carbón. Es estación veraniega y tiene fuentes de muy buenas aguas.

Fiestas el 16 de Agosto a San Roque, el 20 de Junio a San Pedro y el 22 de Junio a Santa Bárbara.

Elemento Oficial

Alcalde, D. Joaquín Peiró.
 Secretario, D. Gonzalo Aznar.
 Juez de Paz, D. Vicente Izquierdo.

Maestros, D.^a Angelia Santolaria y don Gayetano Torres.
 Párroco, D. Miguel Marín.
 FET. y de las JONS. Jefe Local, J. Escrig.

Comercio e Industria

Abonos, Vicente Pérez.
 Azafrán: Exp. Angel Blasco y R. Huerta.
 Cafés, Tirso Calpe.
 Carnicería, Pascual Placencia.
 Cereales, Angel Blasco, J. Escriche, Pedro Jordá, Domingo Salvador y F. Salvador.
 Comestibles, Juan Norte, Manuel Orero y Vicente Pérez.

Fonda, Tirso Calpe.
 Ganaderos, Fco. Salvador y D. Salvador Médico, D. Julián García.
 Panaderías, Juan Doñate y José Escrich
 Posada, Ricardo Peiró.
 Tejidos, Vicente Gómez y Benjamín Martí.
 Veterinario, José M.^a Diosdado.
 Yeso, Elías Villanueva.

BEJIS

Villa de 1.103 habitantes de hecho y 1.140 de derecho, con un término municipal de 42'78 km. cuadrados, entre los de El Toro, Torás, Teresa y Sacañet, bañado por el río Palancia. En esta población están incluidos los habitantes de los caseríos enclavados en su término: Arteas de Abajo, a 5 km. con 104 habitantes, Arteas de Arriba, a 6 km. con 52 habitantes, Masía del Collado, a 4 km. con 16 habitantes, Masía de los Pérez, a 3 km. con 118 habitantes, Ríos de Abajo, 1 km. con 112 habitantes y Ríos de Arriba, a 2 km. con 73 habitantes.

Perteneció a la Encomienda de Calatrava, con los municipios de Teresa, Torás y Sacañet, cuando eran aldeas de esta Villa. En lo eclesiástico forma parte del arciprestazgo de Jérica. El casco urbano se halla enclavado a 850 m. sobre el nivel del mar, en la planicie de una colina, rodeado de elevados montes. Estación veraniega. Monumentos históricos: Acueducto romano y arco de entrada al pueblo. Dista de la cabeza de partido, 16 km. y 85 de la Capital. Estación de f. c. Central Aragón, a 7'5 km., con llegada de trenes a las 12'30 y salida a las 17, sin servicio de coche. Cartería rural, con giros hasta 500 ptas.

Produce, olivos, frutales, cereales, patatas, hortalizas y forrajes.

Fiestas a la Virgen del Loreto, S. Blas y Virgen de los Desamparados.

Elemento Oficial

Ayuntamiento: Alcalde, D. Román Ríos.
 Tte. de Alcalde, D. Vicente Pérez. Concejales, D. Joaquín Tortajada, D. Jesús Prades, D. Ismael Pérez, D. Evaristo Santamaría.
 Secretario, D. Juan Fco. Navarro. Auxiliar D. Manuel Capilla.
 CNS.: Delegado, Román Ríos. Secretario, Francisco Bou.
 Cooperativa Agrícola, N. S. del Loreto: Pte. José Soto. Secretario, Vicente Flor.
 Escuelas Nacionales, D. G. Rexach, doña

Casilda Herreros, Doña Encarnación Galindo, D.^a Araceli Palomar, D.^a Pilar Cloquell y D. Francisco Bou.
 FET. y de las JONS.: Jefe Local, E. Pérez.
 Guardia Civil, Cte. Puesto, Miguel Díaz.
 Hermandad de Labradores: Jefe, Vicente Pérez. Secretario, Francisco Bou.
 Iglesias, Parroquia N. S. de los Angeles y Ermita de la Virgen del Loreto, Patrona de la villa, P. Manuel Huerta.
 Juez de Paz, D. Eduardo Pérez. Secretario, Juan F. Navarro.
 Sociedad dep., Cazadores «San Blas».

Comercio e Industria

Almazaras, Ntra. Sra. del Loreto, Vicente Masip, C. Pérez, E. Pérez y R. Ríos.
 Cafés, V. Flor, H. Macián y M. Pérez.
 Carnicerías, B. Flor, P. Benedito y C. Pérez.
 Comestibles, Román Ríos, José Soto, José Pradas y Jesús Capilla.
 Fondas, Blas Flor.
 Harinas, Juan Santamaría, Gabriel Capilla

y Antonio Santamaría.
 Herrerías, Gregorio Villanueva, J. Torres y Juan Villalba.
 Hoteles, «Los Cloticos», temp. verano.
 Médico, D. Abel Eladio Capilla.
 Panadería, Emilio Pérez.
 Serrerías, Joaquín Lizondo y Vte. Masip.
 Veterinario, D. Antonio Raposo.

BENAFER

Lugar de 297 habitantes de hecho y 304 de derecho, con un término municipal de 16'35 km. cuadrados, entre los de Pina de Montalgrao, Caudiel, Viver y Jérica. Dista de la cabeza de partido, 4 km. y 70 de Castellón. Estación más próxima, Caudiel a 1 km. Línea Valencia-Zaragoza. Para el servicio de autobuses con Castellón, Jérica a 3 km.

Este lugar fué repoblado setenta años después de la expulsión de los moriscos, por D. Iñigo de Valtarra. En la actualidad se encuentra en plena reforma, habiéndose construído últimamente, Escuelas Nacionales, Casa Abadía, para los Maestros, Ayuntamiento, la Plaza Mayor y el revestimiento de las acequias del término.

Produce, olivos, frutales, cereales, patatas, hortalizas y forrajes.

Elemento Oficial

Ayuntamiento: Alcalde, D. Jenaro Juan, Tte. de Alcalde, D. Francisco Romero, Concejales, D. Eleuterio Pérez y D. Francisco Bayona.
 CNS., Delegado, Cam. Francisco Bayona, Secretario, Jenaro Juan.
 Escuelas Nacionales, D. Miguel Fresá y D.º Amparo García.

FET. y de las JONS., Jefe Local, camarada Jenaro Juan.
 Hermandad de Labradores, Jefe D. Celes-tino Genés, Secretario D. Jenaro Juan.
 Iglesia, Rdo. P. José Orbay.
 Juez de Paz, D. Jesús Bayona, Secretario D. José M.ª Villalba.

CAMPOS DE ARENOSO

Lugar de 277 habitantes de hecho y 289 de derecho, con un término municipal de 14'05 kms. cuadrados entre los de Arañuel, Montanejos, Puebla de Arenoso y Cortes de Arenoso, bañado por el Mijares. Tiene un importante Caserío, El Romeral a 1 km. Dista 30 kms de la cabeza de partido, 74 de Castellón y 19 a la estación más próxima, que es Barracas. Centro Telefónico y Cartería Rural. La línea de autobuses Puebla de Arenoso-Castellón, pasa por esta localidad, llegando a las 5 de la mañana y regreso a las 19 horas.

Produce: Olivos, cereales, patatas, frutales y ganadería.

Fiestas el 29 de Junio a San Pedro y el 29 de Septiembre a San Miguel.

Elemento Oficial

Alcalde, D. Vicente Pérez, Tte. de Alcalde, D. Victoriano Navarro, Concejales, don Francisco Nebot y D. Cesáreo Navarro. Secretario, D. Juan M. Monzón.
 CNS., Delegado, Antonio Pérez, Secretario, Juan M. Monzón.
 Cooperativa San Pedro, Presidente don David Tadeo, Sec. D. Joaquín Collado.
 Escuelas Nacionales, Maestros D. Francisco Blasco y D.ª Purificación Gascón.

FET. y de las JONS., Jefe local Victoriano Navarro.
 Hermandad de Labradores, Jefe Miguel Pérez, Secretario José Navarro.
 Iglesia, Cura, D. Ramón García.
 Médicos, D. Alberto Milego en Puebla de Arenoso y D. Primitivo Gonzalbo en Montanejos.
 Practicantes, D. Rafael Fabregat y D. Pascual Guerola.

CAUDIEL

Villa de 1.311 habitantes de hecho y 1.352 de derecho con un térmi-

no municipal de 61'48 kms. cuadrados en terreno lleno de cerros y hondonadas, a 640 m. de altitud, regado por el río Palancia. También hay bosques, pinos y muchos manantiales. Dista de la cabeza de partido, 4 km. y 14 de la de Segorbe y 72 de Castellón. Centro telefónico, Correos, con cuantía de giros hasta 1.000 ptas., Estación del f. c. Central de Aragón y, en general excelentes comunicaciones.

Producción: Olivos, patatas, cereales, frutales y forrajes.

Fiestas, último domingo de Septiembre. Mercado los lunes.

Elemento Oficial

Alcalde, D. José Villanueva Pastor.
 Concejales, D. Manuel Roca, D. Fernando Roca, D. Camilo Sánchez, D. Teodoro López, D. Valentín Lucas y D. Vicente Adelantado.
 Secretario-Interventor, D. Joaquín J. Ezquerdo.
 CNS., Delegado, Cam. Fernando Roca.
 Cooperativa de Labradores, Presidente, D. Teodoro López.
 Correos, D. Juan R. Gimeno.
 Escuelas Nacionales, D. José Vázquez,

D. Lisinio Aliaga, D.ª Benilde Pérez, doña Concepción Rubio, D.ª María del Pilar Falcó y D.ª María J. Pérez.
 FET. y de las JONS., Jefe local, Camarada J. Villanueva.
 Guardia municipal, Jefe, D. Daniel Barrachina.
 Hermandad Labradores, Jefe, D. Manuel Roda y Secretario, D. Manuel Durbán.
 Iglesias, Párroco, P. José Orbaig.
 Juez de Paz, D. Evaristo Cebrián.

Comercio e Industria

Abonos, Eugenio Fornas.
 Almazaras, Sociedad Centenar, Sociedad Pañuelas, Sociedad Estación, Sociedad Matadero, Visitación Asensio, Andrónico Agustín, Enrique Agustín y Rosa Asensio.
 Cafés, José Bagán y Luis Vicente.
 Carnes, José Villanueva, Agustina Viñas, José Navarro y Joaquín Diago.
 Carpinterías, Juan Barrachina, Vda. de José y Manuel Gómez.
 Cine Principal, Vicente Moliner.
 Comestibles, Victoria D'Ocón, Emilio In-

glada, Miguel Martín, Francisco Moliner, Fernando Roca y Vicente Adelantado.
 Fondas, Esperanza Colás y Máximo Mañes.
 Herrerías, Manuel Moliner y Vicente Moliner.
 Médico, D. Eustaquio Verchor.
 Mercería, Eugenio Fornas.
 Panaderías, Vicente Adelantado, José Izquierdo y Manuel Górriz.
 Peluquerías, Isidro Ballestar, Ramón Mora y Lisardo Pérez.
 Practicante, Manuel Jordán.

CIRAT

Villa de 1.119 habitantes de hecho y 1.234 de derecho, con un térmi-

no municipal de 41'06 kms. cuadrados, entre los de Ludiente, Torrechiva, Fuentes de Ayódar, Torralba, Montán y Arañuel bañado por el Mijares.

La población tiene importantes caseríos y una aldea. El casco urbano, a 650 de altitud, está rodeado de altos montes en la margen derecha del río. En la actualidad se encuentra en completa reforma urbana, habiéndose llevado ultimamente a cabo la construcción de una Casa Abadía, creación de una escuela de niñas y otra de párvulos, reforma de las Nacionales y casa de maestros, reconstrucción de la Iglesia Parroquial y colocación de dos campanas, ensanche del Cementerio municipal, lavadero nuevo, traída de aguas e instalación de fuentes públicas, rampa de acceso a la Villa, sobre el río Mijares, reconstrucción de carreteras, reforma del horno de pan y molino harinero, propiedad del Ayuntamiento y revestimiento de acequias en el término.

Dista de la cabeza de partido 37 kms. y 62 de Castellón. La estación más próxima es Caudiel, a 24 kms. Cartería rural, con giros hasta 500 pesetas. Coche diario a Castellón, con salida a las 5'30 y regreso a las 18 horas.

Produce: Olivos, vid, frutales, cereales, algarrobos y patatas.

Fiestas: El 20 de Agosto a San Bernardo.

La aldea El Tormo, tiene 350 habitantes y se halla a 5 kms. de la población. También se ha construido una carretera y un lavadero, el abastecimiento de aguas, la reforma de las escuelas y la Iglesia Abadía, instalando una campana nueva, la reforma del Cementerio, del horno de pan, etc.

Es Alcalde pedáneo D. Vicente Chiva; Cura, D. Juan Pérez; Maestros D. Juan Roca y D.ª Delfina Santolaria; Practicante, D. Florentino Algilaga.

Elemento Oficial

Ayuntamiento: Alcalde, D. Antonio Peña.
Tte. de Alcalde, D. Vicente Sorní. Concejales, D. Miguel Santolaria, don Benjamín Peris, D. Vicente Brun, D. Vicente Chiva y D. José Royo. Sec. E. Claudio.
CNS.: Delegado, Cam. Antonio Peña. Secretario, Constantino Badenes.
Escuelas, D. Francisco Barberán, D. Juan Roca, D.ª Amelia Marzá, D.ª L. Porras D.ª Lucrecia Torrijos y D.ª D. Santolaria.

Cura, D. José Soler.
FET. y de las JONS.: Jefe Local, Cam. Antonio Peña Soler.
Hermandad de Labradores: Jefe, Vicente Sorní. Sec. Constantino Badenes.
Juez de Paz, D. Laureano Juan.
Médico, D. Manuel Frau.
Practicante, Manuel Gayet.
Veterinario, D. Pedro Galán.

Comercio e Industria

Aceite, Sociedad «La Espiga» Sociedad «El Olivo», Sociedad Productores de Aceite, Fco. Zarzoso y Gonzalo Sorní, Cafés, Salustiano Sorní y J. Villanueva. Calzado, Pompeyo Meseguer. Carnicerías, Fco. Sanfeliu y Vte. Badenes. Carpinterías, J. Montoliu y Trio. Aguas. Comestibles, Julio Barberán, J. Villanueva José Peña y Antonio Navarrete. Harinas, Molino del Ayuntamiento, Daniel Chiva y Manuel Izquierdo.

Paquetería, Francisco Sanfeliu. Peluquerías, Manuel Pradells, J. Ventura y Julio Barberán.
Posada, Sofia Fortea.
Sastrería, Domingo Collado.
Serrerías, Vicente Chiva.
Taberna, Antonio Peña.
Transportes, Joaquín Martínez.
Tejidos, Leopoldo Peris y D. Collado.
Zapatería, Jerónimo Chaumuel

FUENTE LA REINA

Lugar de 211 habitantes, de hecho y 225 de derecho con un término municipal de 7'50 kms. cuadrados dista 17 kms. de la cabeza de partido y 75 de Castellón. Produce, cereales y patatas: Fiestas, el primer domingo de Octubre.

Elemento Oficial

Ayuntamiento: Alcalde, D. Ramón Villalba, Tte. de Alcalde, D. Joaquín Villagrasa, Concejal, D. Salvador Tamborero, Secretario, D. Gonzalo Moliner.
CNS., Delegado, Ramón Torán, Secretario Gonzalo Moliner.
Escuelas Nacionales, D. Domingo Ramia y

D.ª María Cinta Arasa.
Jefe Local, Cam. Germán Tamborero.
Jefe Hermandad de Labradores, Ramón Ventura, Secretario, Gonzalo Moliner.
Párroco, D. Juan Bautista Palacios.
Juez de Paz, D. Luis Moliner, Secretario, D. Gonzalo Moliner.

GABIÉL

El 6 de Julio de 1.639, fué otorgada por D. Jerónimo Garcés Carriello de Mendoza, Conde de Priego y Señor de la Baronia de Gaibiel, la carta puebla, por la que se concedía a los habitantes de la Villa y Baronia de Gaibiel la autonomía administrativa de esta localidad.

Pertenece esta Villa a la provincia de Castellón y Distrito de Viver así como a la Diócesis de Segorbe.

Dista 68 kms. de Castellón, 16 de Viver y 14 de la cabecera natural de la Comarca: Segorbe.

Está situada en las estribaciones de la parte Sur-Oeste de la Sierra de Espadán, a una altitud sobre el nivel del mar de 516 metros, por lo cual es ideal para el veraneo, contando con una nutridísima colonia veraniega.

Alrededor de la Villa pasa un pequeño río sitio delicioso para el verano, teniendo además numerosas fuentes esparcidas en todo el término municipal, entre las que hay que destacar las denominadas: Fuente del Camino de la Vall, del Vicario, de los Caños, de las Norias. Así como muchísimos lugares pintorescos, entre ellos un castillo en ruinas que se supone de la época árabe.

Sus fiestas principales, en honor del Santísimo Cristo de la Sed, se celebran el primer domingo de Septiembre.

Tiene 830 habitantes de derecho y 775 de hecho.

Cuenta con seis fuentes públicas, agua continúa.

Une esta población con la carretera general de Sagunto-Burgos (entre Navajas y Jérica), una carretera o camino vecinal de 7 kms. Actualmente se construye una carretera que la unirá directamente con Navajas.

Elemento Oficial

Alcalde, D. Joaquín Pérez, Tte. de Alcalde, D. Francisco Silvestre.	Hermanidad de Labradores, Jefe. D. Vicente Pérez.
Concejales, D. Rafael Jolí, D. Vicente Torres, D. Vicente Puig y D. Ramón Capilla y Secretario, D. Alfonso Guillén.	Cura, D. José M.º Marzo.
Juez de Paz, D. Manuel Pérez y Fiscal, don Juan R. Pérez.	Banda de música: «Agrupación Musical», Director, J. Ribera.
Jefe local FET., D. Gonzalo Capilla.	Maestros, D. Eduardo Sorribes, D.ª María de los Desamparados Escobedo y doña María Teresa Bellés.
Delegado Sindical, D. Ramón Capilla.	Médico, D. José Gil.

HIGUERAS

Lugar de 168 habitantes de hecho, y 171 de derecho con un término municipal de 11'61 km. cuadrados. Dista de la cabeza de partido, 12 km. y 48 de la Capital. Cartería rural. Produce, cereales, vid y frutos secos. Fiesta el 8 de Diciembre.

Elemento Oficial

Ayuntamiento: Alcalde, D. Vicente Alegre, Tte. de Alcalde, D. Fernando Gimeno,	Concejal, D. Ramiro Barriel, Secretario, D. Joaquín Muñoz.
--	--

CNS., Delegado Cam. Miguel Alegre, Secretario, Domingo Bolós.
FET. y de las JONS., Jefe local, Cam. Mi-

guel Alegre.
Hermanidad de Labradores, Jefe Manuel Donato, Secretario, Domingo Bolós.

Comercio e Industria

Aceite, F. Gimeno y Rosendo Pablo.
Café, Esteban Lucas.
Comestibles, Esteban Lucas.
Posada, Esteban Lucas.

Practicante, Julio Fabregat.
Veterinario, Rogelio Roca.
Vinos, M. Alegre, M. Gimeno y Vicente Monterde.

JERICA

Villa de 2.592 habitantes de hecho y 2.732 de derecho.

Estación de ferrocarril a escasos metros de la población. Agencia postal, con giros hasta 1.000 pesetas. Estación veraniega. Altitud sobre el nivel del mar, 425 metros. Monumentos históricos: Restos del Castillo, varios arcos. Museo de arqueología y prehistoria, Trenes de composición directa de Jérica a Valencia a las 6'15 mañana y regreso a las 10 de la noche. Produce: Aceite, cereales y productos de huerta. Ferias el miércoles siguiente a la Pascua de Pentecostés. Mercado, todos los viernes.

El Ayuntamiento tiene tratamiento de Real, Leal y Coronada Villa.

Elemento Oficial

Ayuntamiento: Alcalde, D. Manuel Ordaz, Tte. de Alcalde, D. Manuel Mirasol y D. Alfredo Navarro. Concejales, don José Huerta, D. José María Martínez, D. Patrocinio Camarero, D. Agustín Benajas, D. Ramón Abad y D. J. Escusa. Secretario, D. Pedro Sanz. Oficial, D. Vicente Gimeno. Auxiliar, D. S. Pérez.
Banda de Música, (33 plazas). Director, D. Francisco Villanueva.
CNS.: Secretario, D. Manuel Ordaz.
Centros Recreativos, Casino de Jérica.
Cooperativa del Campo, La de la «Divina Pastora», Presidente, Ricardo Izquierdo. Secretario, Domingo Falcó.
Escuelas Nacionales, D. Atilano Martín, D. Pascual Villanueva D. Julio Pintado

D.ª Moría Galvañ, D.ª Amparo Boils, D.ª Amalia Rosa Falcó, D.ª Petra Aparicio, D.ª Magendia Almela y D.ª Teresa Creixach.
Ermitas, de la Virgen de Loreto y de la de los Desamparados.
FET. y de las JONS.: Jefe, Manuel Ordaz. Guardia Civil, Comandante Puesto, don Félix Lozano.
Hermanidad de Labradores, Jefe, Alfredo Navarro.
Iglesia Arciprestal y parroquial de Santa Agueda: Cura Párroco y Arcipreste, Dr. D. Vicente Alcalá Pérez.
Juez de Paz, D. Francisco Morcillo.
Recaudación de Contribuciones, D. Ernesto Tarragón.
Telégrafos, Jefe, D. Antonio Folch,

Comercio e Industria

Médicos, D. Francisco Morcillo y D. Pedro A. Grau.

Farmacéutico, D. Domingo Falcó.

Veterinario, D. Emilio Saldaña.

Aparejador, D. Antonio Catalá.

Banco Español de Crédito: Director, don Salvador Mínguez.

Fondas, Parador de la Plaza, Posada del Pilar, Bar Restaurante de J. Navarro.

Harinas, «La Adelina» J. Santamaría.

Papel, Antonio Morella.

Borras, Manuel Badenas.

Tejidos, Manuel Mirasol y Jesús Cortés.

Paquetería, Mercedes y Visitación Aliaga
Ferretería, Salvador Aliaga.

Ultramarinos, José Pérez, Jesús Agustín,
Higinio López y Manuel Sánchez.

Cafés, A. Sebastián, J. Navarro, Casino
de Jérica, Juan Balaguer.

Comestibles, Ramón Ramos y J. Tarazona.

Carnicerías, J. Monleón, M. Gallego y
F. Gallego.

Cine Avenida, Alfonso Torruella.

Taxi de Alquiler, Luis Balavazquez

Transportes, Antonio Sebastián, Manuel
Ortiz y Martín Chavarría.

MONTAN

Villa de 805 habitantes, de hecho y 864 de derecho, con un término municipal de 34'24 kms. cuadrados. Se halla situada en las derivaciones de la cordillera Ibérica en la Sierra de Espina y vertiente meridional de las estribaciones del monte de Santa Bárbara, a una altitud de 650 metros siendo la temperatura máxima de 24 grados. Es estación veraniega, llenándose todos los años de personal este término que disfruta de innumerables fuentes medicinales y paisajes esparcidos a poca distancia de la población. En la fonda y posadas no se sirven comidas, abonándose solamente el precio de las camas a razón de unas quince ptas. pero la vecindad acoge a todo el personal en sus mismas viviendas, ofreciéndoles pisos familiares.

Dista de la cabeza de partido 16 km. 73 de la capital y 12 de la estación más próxima que es Caudiel. Tiene Centro telefónico y Cartería rural. Servicio de autobuses en la línea Montanejos-Caudiel, pasando por Montán a las 4'15 y regresando a las 12'30, en días alternos: lunes, miércoles, jueves y sábado. En verano desde Junio a Octubre, este servicio es diario, reforzándose además por la tarde, que pasa para Caudiel a las 4'15 y regresa a las 18 horas.

Celebra fiestas Patronales el tercer domingo de Septiembre, siendo de fama regional y se observa una fé viva hacia la Virgen de los Dolo-

res. Esta devoción proviene de los Padres Servitas, de cuyo convento se aprecia aún la Iglesia, como monumento histórico, y su cementerio. Produce, aceite, patatas, maíz y frutas de todas clases riquísimas.

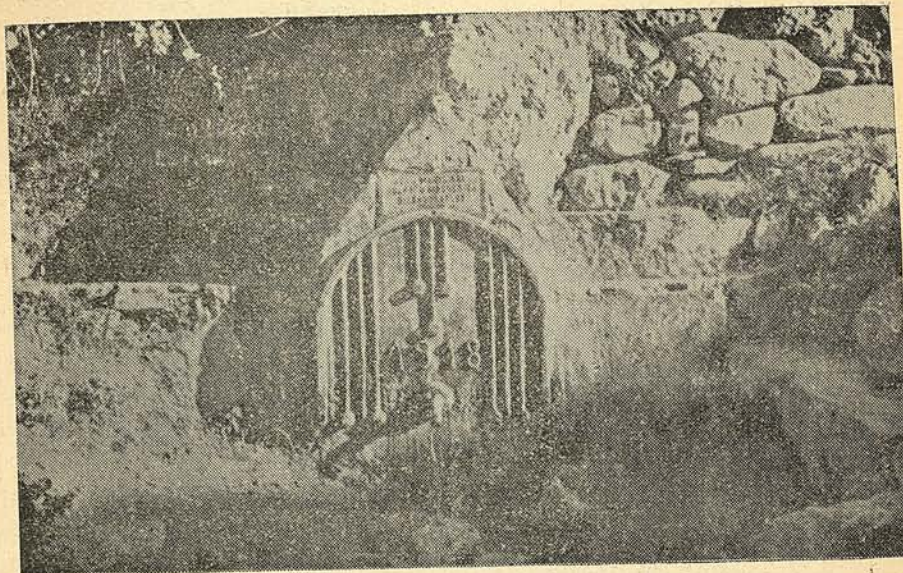

Fuente medicinal de la Tejería (Montán)

Elemento Oficial

Alcalde, D. Francisco Navarro, Tte. de Alcalde, D. Miguel Gil.

Concejales, D. Remigio Ferrer, D. Federico Piquer, D. Lisardo Guiñón, D. Miguel J. Castillo y D. Miguel Gil.

Secretario-Interventor, D. Cristóbal Mezquita Aguilar.

CNS., Delegado, Cam. Francisco Gimeno y Secretario, Heliodoro Bou.

Cooperativa San Bernardo Abad: Presidente, D. Federico Piquer y Secretario, D. Miguel J. Castillo.

Escuelas Nacionales, D. Vicente Gil, doña

Ramona Plá, D.ª María V. Bellido y doña Vicenta Fito.

Ermite, de Santa Bárbara.

FET. y de las JONS. Jefe local, Cam. Miguel J. Castillo.

Hermandad Labradores, Jefe local, don Federico Piquer y Secretario, D. Alejandro Guiñón.

Iglesia, Cura, D. Eladio Villagrasa.

Juez de Paz, D. Antonio Fornas y Secretario, D. Cristóbal Mezquita,

Sociedad Colombófila Mensajera, Presidente, D. Cristóbal Mezquita y Secretario, Francisco Gimeno.

Comercio e Industria

Aceite, Vda. R. Martín, José Navarro, Benjamín Salvador, Bernardo Tuzón y Juan Tuzón.

Alpargaterías, Manuel Ibáñez y Angel Palomar.
Bar, José Martín.

Carnicerías, Vicente Vea y Antonio Fornas
 Comestibles, Victoriano Ibáñez, José Navarro, Vicente Salvador, Angel Badenes, Cooperativa S. Bernardo y José Martín.
 Corredores, Manuel Ibáñez, José Navarro, Manuel Fornas y Angel Martín.
 Farmacéutico, D. Remigio Ferrer.
 Ferretería, Alejandro Guiñón.
 Fonda, Remigio Ferrer.
 Hornos, Amparo Nebot, Dolores Bou y

Feliciano Huerta.
 Madera, Tra. José M.^a Guiñón y R. Martín.
 Médico, D. Emilio Coll.
 Panaderías, José M.^a Huerta, F. Huerta y Dolores Bou.
 Paquetería, Miguel Ibáñez.
 Posadas, San Rafael y de la Plaza.
 Practicante, Vicente Bou.
 Veterinario, Miguel Jesús.
 Yeso, Fáb. Joaquín Barrachina.

MONTANEJOS

Lugar de 635 habitantes de hecho y 657 de derecho, con un término municipal de 23'78 km. cuadrados, a 469 metros de altitud, en la derecha del río Mijares, sobre el que se ha construido recientemente un puente y arreglado las vías de comunicación. También se han construido muchos edificios en el casco urbano, estando realizándose un grupo para Escuelas Nacionales. Esta población es muy apreciada por el personal veraneante, por sus bonitos paisajes, fuentes y lugares para recreo, ofreciendo el Mijares, bonitas playas para el baño. La principal colonia veraniega la constituyen familias de la ribera Valenciana y la Capital, habiéndose notado mucho este año la presencia también de distinguidas familias de la Plana, especialmente de Burriana, Castellón y Nules. Existe el «Balneario Árabe» de aguas minero-medicinales, indicadas para las afecciones del estómago, hígado e intestinos, en bebidas y en baños, y para el reuma y piel. El nombre de este balneario procede de que los árabes empleaban las aguas de su manantial para las curas; observándose aún el edificio en ruína, conocido por casa de los Moros, donde tenían instalado los baños.

A 1.200 metros y dentro de su término existe la aldea, conocida por la Alquería, con 125 habitantes, que fué fundada con anterioridad a la capitalidad municipal; la que cuenta con una ermita muy frecuentada por la devoción a Nuestra Señora de los Desamparados.

Montanejos dista 22 km. de la cabeza de partido, 69 de Castellón y 18 de Caudiel, que es la estación más próxima. Tiene Centro telefónico y Cartería rural. Línea de autobuses a Caudiel con salida a las 4 y regreso a las 12. También pasa por la localidad la de Puebla de Arenoso a Castellón, a las 5 en viaje de ida y regresando a las 18. En verano se

monta un servicio extraordinario a Onda, combinado con Valencia, que llega a Montanejos a las 12 y sale a las 14 horas.

Produce, algarrobos, olivos, frutales, cereales, patatas y ganadería Fiestas, el 25 de Julio a San Jaime.

Elemento Oficial

Ayuntamiento, Alcalde, D. Miguel Brun.
 Tte. Alcalde, D. Vicente Fornas. Concejales, D. Eliseo Calpe, D. Jesús Catalán, D. José Tarazona, D. Asterio Calpe y D. Miguel Llorca.
 Secretario, D. Laureano Sandalinas.
 Cooperativa del Campo, Cooperativa de San Isidro, Presidente, Francisco Catalán Salvador.
 Cooperativa de San José: Presidente don

Melchor Señor, Secretario. M. Gómez.
 FET. y de las JONS: Jefe Local, don José Tarazona Montoliu.
 Hermandad de Labradores: Jefe, Miguel Brun. Secretario, Laureano Sandalinas.
 Iglesia Parroquial dedicada a Santiago Apóstol. Párroco, D. Ramón García.
 Juez de Paz, D. Miguel Catalán. Secretario, Laureano Sandalinas.
 Sindicatos: Delegado Local, M. Catalán.

Comercio e Industria

Serrería, Miguel Llorca y María Peiró
 Fáb de Yeso, Emilio Montolio.
 Molinos Harineros, José López.
 Almazaras, Cooperativa de San José, Cooperativa de San Isidro, Manuel Macías y Miguel Ventura.
 Panaderías, Vicente Moya, Amparo Navarro y Ramón Gil.
 Hoteles, Hotel Xauen, Miguel Vilar; Fonda Gil, Joaquín Gil; Hospedería, Onofre Gil Macián.
 Comestibles, Bta. Pradas, Germán Torres,

Eduardo Navarro, Aurelio López, Manuel Badenas, Joaquín Pradas, Federico Pradas, Magdalena Montoliu y Celestino Pradas Gil.
 Cafés, Café Mijares, Rosa Gil y Bar Avenida de Manuel López.
 Carnicerías, Ramón Tarazona, Francisco Morte y Vicente Pradas.
 Médico, D. Primitivo Gozalbo.
 Practicante, Severino Descalzo.
 Transportes, Vicente Ibáñez, Juan Fajardo y Ovidio Sandalinas.

PAVIAS

Lugar de 213 habitantes de hecho y 218 de derecho, con un término municipal de 14'49 kms. cuadrados, distante 20 km. de la cabeza de partido, 87 de Castellón y 14 de la estación de f. c. más próxima que es Caudiel. Tiene Cartería rural. Produce, cereales, vid, y frutos secos. Fiestas el 15 de Mayo a San Isidro,

Elemento Oficial

Alcalde, D. José Esteban Eltoro, Tte. de Alcalde, D. Manuel Barrachina.	Escuelas Nacionales, D. Alfonso Montañés y D.º Rosario Carratalá.
Concejales, D. Rogelio Bolós y D. Ignacio Bolós.	FET. y de las JONS., Cam. Avelino Pérez
CNS., Delegado, Cam. Joaquín Gimeno y Secretario, Domingo Bolós.	Hermandad de Labradores: Jefe, D. Joaquín Esteban Serrano y Secretario, don Domingo Bolós.
Secretario, Domingo Bolós.	Iglesias: Cura, D. Rafael Peyró.

PINA DE MONTALGRAO

Lugar de 512 habitantes de hecho y 542 de derecho con un término municipal de 33'15 kms. cuadrados, en terreno montuoso, en cuya cumbre a 1.401 m. sobre el nivel del mar, se levanta la Ermita de Santa Bárbara, desde donde se otea un panorama bellissimo, dominándose parte de la provincia de Castellón, incluso la Capital y las Islas Columbretes, Valencia y Teruel; siendo zona muy apropiada para excursiones, poblada de pinos algunos de ellos magníficos ejemplares. También el casco urbano está rodeado de extensas pinadas, lo que a unido a la calidad inmejorable de sus aguas y a la temperatura ideal que se disfruta, hace de esta localidad un rincón acogedor para estación veraniega, «difícil de igualarse desde Valencia a esta parte» en palabras de algunos veraneantes que han adquirido terrenos en estos parajes para edificación.

En cuanto a la Corporación municipal trabaja incansable para mejorar las condiciones urbanas, habiendo construido recientemente lavaderos y un Grupo Escolar el abastecimiento de aguas potables y, por la Cooperativa un molino maquilero para cereales panificables y piensos.

Dista 19 km. de la cabeza de partido y 88 de la capital siendo la estación más próxima, Barracas, a 4 km. Cartería rural. Como medio principal de comunicación se emplea el f. c., teniendo acceso a la población una carretera que empalma con la general de Sagunto.

Produce: Cereales, patatas, carbones y ganadería.

Elemento Oficial

Ayuntamiento: Alcalde, D. Julián Clemente	CNS.: Delegado, Cam. Julián Clemente.
Concejales, D. Segundo Rico, D. Antonio Macián, D. Ildefonso Martínez, don Luis Salvador, D. Casimiro Izquierdo,	Cooperativa Virgen de Gracia con su sección de Molino Cooperático y Caja Rural: Pte. Antonio Clemente.
Secretario, D. Ismael Blesa.	Cartería Rural, Ambrosio Clemente.

Escuelas Nacionales, D. José Compañ, D.º Vicenta Vicent y D.º V. Fornals	Hermandad de Labradores: Jefe, Angel Codorí, Secretario, Ismael Blesa.
Ermitas, Virgen de Gracia y Sta. Bárbara.	Juez de Paz, D. Pascual Clemente.
FET. y de las JONS: Jefe Local, Julián Clemente Izquierdo.	Médico, D.º María Concepción Mora.

PUEBLA DE ARENOSO

Villa de 1.297 habitantes de hecho y 1.392 de derecho con un término municipal de 42'71 kms. cuadrados e importantes caseríos. Situado en las márgenes del Mijares, a 750 m. de altitud. Dista de la cabeza de partido, 35 kms. 77 de la Capital y 20 de la estación más próxima, Barracas. Tiene Centro telefónico y Cartería rural.

Produce, cereales, patatas, olivos, vid, frutales y legumbres.

Elemento Oficial

Alcalde, D. José Salvador Monte, Tte. de Alcalde, D. Joaquín Monte.	Escuelas Nacionales, D. Aurelio Izquierdo, D.º Carmen Segura, D. Ramón Varela, D.º Carmen Portillo, D.º Francisca Lacomba, D.º Josefa Botella, D.º María Martínez y D.º Rosario Antonino.
Concejales, D. Eugenio Pérez, D. Antonio Pérez, D. Antonio Brún y Francisco Navarro.	FET. y de las JONS., Jefe local, Cam. Antonio Pérez.
Secretario, D. Manuel Redón.	Hermandad de Labradores: Jefe, D. Vicente Salvador y Secretario, D. Antonio Pérez.
Cooperativa Agrícola «San Mateo», Presidente, D. Antonio Salvador y Secretario, D. Aurelio Izquierdo.	Iglesia: Cura, D. Alfredo Alcoy.
Cooperativa Agrícola «Los Calpes», Presidente, D. Miguel Navarro y Secretario, D. Salvador Navarro.	Juzgado de Paz: Juez, D. Francisco Navarro.
Cartería Rural, D. José Salvador.	

SACAÑET

Lugar de 456 habitantes, con 30'60 kms. cuadrados de término municipal, 1.000 m. de altitud. Cuenta con una aldea, a 4 kms. llamada Canales, muy importante, con bellissima vista panorámica y una iglesia dedicada a Santa Bárbara, muy venerada por todos los vecinos. El clima es frío, muy apto para los reumáticos. Dista de la cabeza de partido, 21 km. y 76 de Castellón. La estación más próxima es Torás, a 14 km. Cartería rural, con giros hasta 500 pesetas.

Produce: Cereales, miel, vino y patatas. Fiestas el 15 de Mayo a San Isidro, condimentándose las típicas calderas que se reparten entre los pobres de fuera y los mismos vecinos; el 25 de Julio a Santiago y el 16 de Agosto a San Roque. Romería, el 8 de Septiembre al Santuario de la Cueva Santa.

Elemento Oficial

Ayuntamiento: Alcalde, D. Alfredo Alcaide, Tte. de Alcalde, D. Bernardo Romero, Concejales, D. Luis Bori, Secretario, D. Rafael Zorio. CNS., Delegado, Cam. Ismael Gil, Secretario, Filiberto Romero.	Cartería rural, D. Tomás Romero. FET y de las JONS., Cam. José Gil. Hermandad de Labradores, Jefe Tomás Romero, Secretario, Joaquín Flor. Juez de Paz, D. Aurelio Bori, Secretario, Rafael Zorio.
--	--

TERESA

Lugar de 961 habitantes de hecho y 898 de derecho, con un término municipal de 19'26 kms. cuadrados. Es un pueblo muy pintoresco, con aguas potables, que a su hermosura natural el afán de renovación de la Corporación Municipal lo ha remozado, reconstruyendo su Iglesia Parroquial y levantando nuevos edificios, entre los que llama la atención la Casa Ayuntamiento y los locales destinados a Escuelas. Su situación junto al río Palancia, sus hermosas huertas y la temperatura ideal, a una altitud de 640 m. sobre el nivel del mar, lo hace una cómoda estación veraniega.

Dista 10 kms. de la cabeza de partido, 79 de Castellón y 13 de Jérica, estación más próxima. Tiene Cartería rural, con giros hasta 500 pesetas. Servicio de autobuses a la estación, de viernes a lunes, al tren corto Jérica-Valencia y diario en la temporada de verano.

Produce, aceite, cereales, patatas, hortalizas, maíz y judías.

Elemento Oficial

Ayuntamiento, Alcalde, D. Tomás Pérez, Tte. de Alcalde, D. Juan J. Lázaro, Concejales, D. Manuel Montesinos, D. Vicente Montesinos, D. Francisco Lázaro, don Manuel Alcaide y D. Emilio Clemente. Secretario, D. Ricardo Lázaro. Banda Municipal, 20 plazas Director, don Francisco Lázaro. Escuelas Nacionales, D. Jesús Civera, doña	Araceli Aparicio, D.ª Consuelo Aliaga y D.ª Isabel Mafé. FET y de las JONS., Eliseo Martín. Hermandad de Labradores, Jefe D. Pedro Pérez, Secretario, Rafael Zorio. Iglesia, Rdo. D. Julio Gimeno. Juez de Paz, D. Santiago Arnau. Médico, D. Ricardo Llopis.
---	--

TORAS

Lugar de 681 habitantes de hecho y 689 de derecho, con un término municipal de 16'55 kms. cuadrados, a la izquierda del Palancia en terreno bastante llano y una altitud de 800 m. perteneciente al arciprestazgo de Jérica. El pueblo es pintoresco y seco, estando considerado estación veraniega. Dista de la cabeza de partido, 6 kms., y 77 de la capital. Tiene cartería rural y estación de f. c. a 3 kms. en la línea Valencia-Zaragoza.

Produce: cereales, vino, aceite, legumbres, miel y pastos Fiesta del 8 al 14 de Septiembre.

Elemento Oficial

Alcalde, D. Juan Macián, Tte. Alcalde, D. Baltasar Vicente. Concejales, D. Pedro Macián, D. Celestino Macián, D. Manuel Macián, D. Manuel Vicente. Secretario, D. Félix V. Mañes. Banda de música: Director, D. Manuel Arnau Muñoz. CNS., Delegado, Cam. Vicente Pérez.	Coop. Agr. Smo. Cristo de la Misericordia. FET. y de las JONS., Cam. Alfonso Ma- Hermandad de Labradores: Jefe, D. Pedro Macián y Secretario, D. Manuel Arnau. Iglesia: Cura, Manuel Huerta. Juez de Paz, D. Alfonso Macián. Médico, D. Rafael Navarro. Practicante, D. Juan Fortic. Veterinario, D. Antonio Raposo.
---	---

EL TORO

Villa de 922 habitantes de hecho y 977 de derecho.
Distante de la capital, 93 kms., Cartería rural; giros hasta 500 pesetas. Produce: Trigo, cebada, avena, leñas y carbones.

Elemento Oficial

Alcalde: D. José Orduña, Tte. Alcalde D. José Aliaga, Secretario,	D. Antonio Herrera, Cura, Párroco, D. Facundo Castillo Montolio,
---	--

TORRALBA DEL PINAR

Lugar de 201 habitantes de hecho, 222 de derecho y 119 edificios, con un término municipal de 19 kms. cuadrados de extensión, entre los de Montán, Cirat, Fuentes de Ayódar, Ayódar, Villamalur, Pavías e Higuera. Pertenece al partido judicial de Viver y diócesis de Valencia. La población disfruta de un clima templado. Se habla medio castellano y valenciano. Dista 42 kms. de Castellón y 20 de Viver.

Historia: De origen árabe. Fué conquistada por los cristianos y perteneció a la Baronía de Milán de Aragón.

Productos: Cereales, legumbres, vino, madera, leña, pastos, ganados, caza, minas de hierro y azogue y canteras.

Fiestas: A la Virgen del Rosario, el primer domingo de Septiembre, y el 4 de Diciembre, a Santa Bárbara.

Elemento Oficial

Alcalde' D. Manuel Calpe. Tte. de Alcalde, D. José Calvo. Concejales, D. Luis Brun y D. Ramón Sebastián. Secretario, D. Alfonso Manuel. CNS.: Delegado, Joaquín Gimeno. Secretario, Salvador Pérez. Cooperativa Agrícola: D. Vte. Camarillas. Secretario, Miguel Calpe. Escuelas Nacionales, D. Angel Aguado y D.ª Elisa Escibá.	Cura, D. Miguel Costa. FET. JONS.: Jefe Local, Vte. Camarillas, Hermandad Sindical de Labradores: Jefe, Miguel Calpe. Secretario, Filemón Armunia Gorriz. Iglesia, Parroquia de la Transfiguración del Señor. Ermitas, de Santa Bárbara. Juzgado de Paz, D. Serafin Brun. Secretario, Alfonso M. Blay.
--	---

VILLAMALUR

Lugar de 368 habitantes de hecho y 388 de derecho, con un término municipal de 19'47 kms. cuadrados en terreno montuoso al N. de Espadán, a una altitud de 600 m. Dista de la cabeza de partido, 20 kms. 42 de la capital y 20 de Segorbe que es la estación más próxima. Produce: Olivos, frutos secos, cereales, maderas y alcornoques. Sus líneas generales de comunicación se están mejorando, habiéndose construído ultimamente la carretera a Ayódar. También se ha construído el Cementerio Municipal.

Elemento Oficial

Alcalde, D. José María Gimeno. Teniente de Alcalde, D. Manuel Pérez. Concejales, D. José María Gimeno, D. Manuel Pérez y D. Pedro Pérez.	cretario, D. Avelino Blay.
Secretario-Interventor, D. Avelino Blay.	Escuelas Nacionales, D. José Morant y D.ª Purificación Falomir.
CNS.: Delegado, Lorenzo Gimeno. Secretario, Avelino Blay.	FET. y de las JONS: Jefe Local, Heliodoro Alegre Nebot.
Cooperativas. Agrícola «San Miguel». Presidente, Heliodoro Alegre Nebot y Se-	Hermandad de Labradores: Jefe, Lorenzo Gimeno, Secretario, Avelino Blay.
	Iglesias: Cura, D. Miguel Costa.

Comercio e Industria

Practicante, Antonio Martí.	M. Pradas, Eliseo Guillén y M. Gimeno.
Industriales Abaceros, Matías Pérez, José	Cafés, Eliseo Guillén y José M. Pradas.

VILLANUEVA DE VIVER

Lugar de 324 habitantes de hecho y 329 de derecho con un término municipal de 6'08 kms. cuadrados, situado en los confines de la provincia de Teruel, a 950 sobre el mar. Dista 22 kms. de la cabeza de partido y 80 de Castellón. La estación de f. c. más próxima es Barracas, a 9 kilómetros. Tiene Cartería rural. Produce, cereales y patatas.

Elemento oficial

Alcalde, D. Joaquín Zorita, Tte. Alcalde, D. Ambrosio Tamborero.	doña M.ª Francisca Ruiz
Concejales, D. Manuel Villanueva, don Bautista Tamborero.	Cura, Don Juan Bta. Palacios.
Secretario, D. Gonzalo Moliner.	Hermandad de Labradores, Jefe, don Joaquín Pastor y Secretario, Manuel Ibarra.
Delegado Sindical, don Juan José Colás y Secretario, Manuel Ibarra.	Juez de Paz, don Eliseo Villalba y Secretario, don Gonzalo Moliner.
Jefe local, Joaquín Villalba.	Médico, don Julián García.
Escuelas Nacionales, don Zoilo Olba y	Industriales, Eliseo Villalba, Pedro Colás
	Dolores Peiró y Alvaro Colás.

COOPERATIVA AGRICOLA DE SAN ISIDRO

Castellón de la Plana

SERVICIOS COOPERATIVOS ESTABLECIDOS

Abonos nitrogenados.
Insecticidas.
Trilla, limpieza, clasificación y desinfección de trigo.
Aperos agrícolas.
Roturación de tierras con tractor Fordson a Gas-Oil.
Desgranadora de maíz.
Pulverización del naranjo con máquinas a motor.
Fumigación.
Secciones de exportación de naranja, etc.

CAJA RURAL.-Operaciones que realiza:

Libretas ordinarias.
Láminas a plazo fijo.
Cuentas corrientes y de crédito.
Préstamos personales e hipotecarios.
Huchas infantiles, etc.

**DOMICILIOS**

OFICINAS: José Antonio, 8 - Teléfono 1735.

ALMACENES: Marqués de la Ensenada, 1 y 3 - Teléfono 1755.

CENTRO RECREATIVO: Enmedio, 61 y 63 - Teléfono 2051.

ESTA ES TU ULTIMA OPORTUNIDAD
DE COMPRAR
AL CALIFICADO
DE TU ULTIMA OPORTUNIDAD

TU ULTIMA OPORTUNIDAD



MADALENA II VITOLII