BENICARLÓ CRÒNICA

Setmanari d'Informació i Divulgació Cultural
Nº 76 – Any IV – 28 d'abril 1988 – 100 ptes.

La Governadora Pilar Bravo visita Benicarló
Pàgs. 6 - 7

Interviu amb J.R. Tiller, Cap del Gabinet d'Alcaldia
Pàgs. 8 - 9

Mar Delta recorreix contra l'Ajuntament
Pàg. 13

El Benicarló guanya al Dènia i dóna un pas per la salvació
Pàg. 17

La II Mostra del Llibre fou inaugurada per l'Alcalde (15)

Carles Carrero serà el nou director de Benicarló Ràdio (10, 11, 12)

Telèfons d'Interès

Ajuntament	47 00 50
Policia Municipal	47 00 50
Bombers Voluntaris	47 00 50
Ambulatori S. Social	47 11 98
Servei d'Urgències	47 11 98
Servei d'Aigues	47 16 60
Hidroelèctrica	47 14 00
Correus i Telégrafs	47 09 98
Renfe	47 01 99
Creu Roja	47 10 79
Telegrames per telèfon	22 20 00
Guàrdia Civil	47 06 34
Oficina de Turisme	47 31 80
Butà	47 14 87
Casal Municipal	47 37 16
Parc d'Obres i Serveis	47 03 43

Horaris Trens Renfe

Benicarló-València		Benicarló-Barcelona	
01'32	Exprés	05'15	Exprés
04'18	Exprés	06'54	Tramvia
07'56	Tramvia	08.54	Exprés
11'13	Ràpid	11'14	Semidirecte
14'25	Talgo	11'43	Electrotrén
16'47	Tramvia	14'01	Talgo
18'11	Electrotrén	19'21	Ràpid
19'00	Exprés	22'09	Exprés

Horari d'Autobusos

A **Vinaròs,** a «menos» quart des de 8'45 a 19'45.

A **Peñíscola,** al quart, des de 8'15 a 19'15.

A **Albocàsser,** diari a les 16'30, els dilluns, dimecres, divendres i dissabtes arribe fins a **Culla.**

A **Càlig,** dilluns i dimecres a les 13'15.

A **Salzadella,** a les 18'30, diari.

A **Castelló,** 7'45, enllaç a València, 8'45, 13'45.

A **Tortosa,** 16'30, enllaç a Barcelona.

FARMÀCIES DE GUÀRDIA

Dijous 28: Francesc Santos, Major, 1.

Divendres 29: Josep Enric O'connor, Major, 46.

Dissabte 30 i Diumenge 1: Maite Febrer, Toledo, 6.

Dilluns 2: Maores Febrer, Navarra, 8.

Dimarts 3: Jordi Cid, General Aranda, 23.

Dimecres 4: Francesc Santos, Major, 1.

Dijous 5: Josep Enric O'connor, Major, 46.

SANTORAL

Dijous 28: Pere Chanel i Valèria.

Divendres 29: Caterina de Siena i Robert.

Dissabte 30: Amador i Sofia.

Diumenge 1: Josep Obrer i Jeremías.

Dilluns 2: Ntra. Sra. d'Araceli i Atanasi.

Dimarts 3: Felip i Jaume el Menor.

Dimecres 4: Silvà, Veneri, Paulí i Florià.

Dijous 5: Teodor i Irene.

TAL DIA COM AVUI...

Dia 28: Duke Ellington, 1899, Washington.

Dia 29: Franz Lehar, 1870, Komarono.

Dia 1: Santiago Ramón y Cajal, 1852, Petilla de Aragón.

Dia 2: Alessandro Scarlatti, 1660, Palermo.

Dia 3: Niccolò Maquiavelo, 1469, Florencia.

Dia 4: Juan de Valdés, 1622, Sevilla. Ramón Carande, 1887, Palencia.

Dia 5: Soren Kierkegaard, 1813, Copenhague. Karl Marx, 1818, Alemania. Henryk Sienkiewicz, 1846, Polonia. Josep Maria de Sagarra, 1890, Barcelona.

FRASE DE LA SETMANA

No hay más que una historia: la historia del hombre. Todas las historias nacionales no son más que capítulos de la mayor (Rabindranath Tagore).

LA RECETA DE LA SEMANA

Boquerones al limón

Comprar un kilo y cuarto de boquerones, tres limones, tres hojas de laurel, pan rallado, aceite y sal.

Limpiar bien los boquerones, abrirlos, quitarles la espina, lavarlos y secarlos con un papel absorvente. Untar una fuente con aceite y poner los boquerones sazonados con sal. Mezclar el zumo de los limones, un vasito de aceite y las hojas de laurel muy picadas. Rociar los boquerones con este preparado, espolvorearlos con pan rallado, introducirlos en el horno a fuego suave durante veinte minutos. Servir calientes. **Coste:** Barato. **Dificultad:** Fácil. **Tiempo:** Una hora y cuarto.

LONDON PUB BENICARLO

LONDON PUB

Cristo del Mar, 28
BENICARLO

Editorial

Más información para el ciudadano benicarlando

La entrada en funciones del jefe de gabinete de Alcaldía, y la próxima puesta en marcha de Benicarló Radio, van a conseguir que el benicarlando esté cada día más informado de lo que ocurre en nuestra ciudad. Con tanta variación podrá tener un perfecto conocimiento de causa y tras un rápido análisis ubicarse dentro de la información.

El nuevo jefe de gabinete de Alcaldía, tiene entre sus ocupaciones, notificar a los medios de comunicación las actividades de la primera autoridad local, y darnos a conocer todos los temas que se irán desarrollando en las sesiones plenarias. Una labor que facilitará el trabajo de los representantes de los medios de comunicación; todos tendrán la noticia al mismo tiempo, no habrán privilegios, luego el que sea más rápido, hábil y use los medios más modernos y rápidos, ganará la carrera para ofrecer al ciudadano la noticia. Queden bien claro, que el titular de ese gabinete, el periodista José Ramón Tiller, no es ningún jefe de protocolo o de prensa, y que en ningún momento nos deberá opinar sobre lo que acontezca en el Ayuntamiento, ni debe intentar meternos un gol con notas que puedan beneficiar al grupo en el poder.

Creemos más sensato a Tiller para que tenga tentaciones de actuar de esa manera, aunque más de una lengua viperina lo ha dejado caer en comentarios, la mayoría de café, y que no tienen la más mínima credibilidad.

La segunda nueva fuente de información para el benicarlando va a ser una emisora de radio. Nuestra ciudad, con tradición en las ondas, con una solera de muchos años, hasta que una triste ley del entonces Ministro de Información y Turismo, hizo cerrar, amén de las tonterías de unas personas que quizás en aquella época desconocían la palabra reconversión.

La idea está promovida por una serie de hombres de negocios de nuestra ciudad, que quieren a su Benicarló y que desean que cuente con su propia emisora de radio. La emisora ya tiene responsable de cara al público. Carlos Carrero, quien dirigió este semanario anteriormente y que quiere conseguir una radio libre y participativa.

Una nueva fuente de información, quizás la más directa para el ciudadano, ya que la radio es inmediatez, con poco material. Una pequeña unidad móvil puede llevar al oyente al lugar donde se están desarrollando los hechos. En la radio el directo es el lema más importante. Para grabaciones ya está televisión y para los amplios comentarios la prensa escrita.

Creemos que el benicarlando es quien saldrá ganando con todo ello, y más si el fin es conseguir que todo el pueblo sepa participar en las emisiones, que el oyente sepa cuando puede programar su música favorita, o cuando se puede tocar un tema de fondo, en donde la opinión del pueblo es más importante de lo que muchos piensan.

Benicarló, ya tiene más información para tus ciudadanos.

BENICARLÓ CRÒNICA

Edita:
Associació Cultural Alambor
C/ Sant Francesc, 101
Casal Municipal
12580 Benicarló
País Valencià

Director:
Josep Vicent Ferrer i Julià

Consell de Redacció:
Joaquim Bueno i Bosch, Ramon París i Peñaranda, Josep Manuel San Abdón i Queralt, Josep Igual i Febrer, Pedro Sánchez Láinez, Maite Gómez Blat

Caps de secció:
J. M. San Abdón, Josep Igual (Cultura, Espectacles y TV), Ximo Bueno (Opinió)

Col·laboradors:
Marcel·lí Piñana i Edo, Joan Ramon Segarra, Joan Ferré, Vicent Arnau, Àlvar Añó, Manuel García Grau, Corresponsal U.S.A.: Vicent Luna

Il·lustradors:
Ximo Mas, Maria Bueno i Bosch

Administració i Subscripcions:
P. Sánchez Láinez i Mayte Gómez

Distribució:
José M. Morales

Publicitat:
Publivaquer, Arcipreste Bono, 43 (Vinaròs) Tel.: 45 19 35

Imprimeix:
Jordi Dassoy, Impressor
Sant Carles de la Ràpita

Dipòsit Legal: CS-605-85

IMPORTANT: La Redacció respecta la llibertat d'expressió. La responsabilitat de les opinions publicades és de qui signa l'escrit. La Redacció es reserva el dret d'acurtar el text per motius de compaginació de tots els articles que sobrepassen les 20 ratlles mecanografiades a doble espai. Tanmateix, hauran d'anar signats tots els originals amb l'adreça i DNI, encara que puguen aparèixer amb el seudònim.

El termini de recepció de les col·laboracions serà el dissabte de cada setmana.

DARRERA LA GATERA

Sant Jordi i el 25 d'abril

Malgrat que aquestes dues commemoracions ja hagin passat i que per raons de força major no va ser possible dedicar-les unes quantes línies en aquesta secció del B.C. del darrer número, aquesta setmana ho farem perquè es fa cada vegada més necessari que tothom reflexione una mica sobre el seu significat tant des d'un punt de vista nacionalista com cultural.

D'aquestes dues celebracions es podria parlar llarg i extens sobre el que suposen en els plantejaments nacionalistes dels Països Catalans, però on també s'hauria de filar prim seria en la seua incidència en la situació actual de la nostra cultura, sobretot en allò que fa referència a la literatura escrita en català, ja que com tothom sap per a Sant Jordi és típic regalar un llibre i una rosa com a costum instaurat en record de la mort del monstre, símbol de la ignorància i de la raó de la força, a més dels interessos econòmics que hi ha darrera la festa. I el 25 d'abril on tots els valencians més o menys conscienciats amb el nostre país recorden la pèrdua dels seus drets fa quasi tres segles a mans dels exèrcits centralistes borbònics.

Però durant aquests dies on molta gent regale llibres als amics, familiars..., poc ho fan amb llibres escrits en català, la gran majoria estan escrits en castellà, fins i tot les institucions cauen en el mateix parany de creure que un llibre escrit en castellà agrade més que un en català, i això sí que és realment perillós per a la nostra cultura. També cal donar una ullada no només als llibres que la gent compre al nostre poble aquests dies, i la resta d'any, malgrat que en les llibreries n'hi ha pocs amb la nostra llengua, sinó en el consum de premsa que hi ha, per a assabentar-se dels grans nivells de incultura que pateix la societat en general i Benicarló en particular: les mestresses de casa només compren revistes estafadores d'illusions (del cor i sensacionalistes) en gran quantitat per a fugir de la seua vida mediocre i vulgar; molts homes només saben comprar dia rera dia diaris esportius que no saben parlar de res més que d'esport i sempre en un nivell literari baixíssim; pocs compren diaris i revistes d'informació general i cultural, serà perquè només parlen de política i són massa denses per a llegir, i la gran majoria de ciutadans no compre res per a no malgastar-se els seus dinerets.

Pel que és realment trist per a tots aquells identificats amb la nostra llengua i cultura és el baix consum de premsa escrita en català. De la mateixa manera que la gent prefereix llegir llibres en castellà també creu que les revistes i diaris escrits en català són massa difícils de llegir i fugen d'ells com si tingueren la pesta, la colera o la lepra.

Per això és en aquestes commemoracions de caire nacionalista quan s'haurien d'aprofitar per a potenciar la conscienciació dels pocs lectors que hi ha en aquesta societat amenaçada per la revolució tecnològica de la tele, el video, l'ordinador,..., per tal que s'esforçaren a llegir literatura escrita en la nostra llengua que es tan bona o més que la escrita en castellà, anglès, francès..., i a l'hora de la veritat no costa tan com es pense llegir-la per primera vegada, només interès i una espenta menudeta i segur que després es gaudirà moltíssim amb els llibres, diaris, revistes... escrits en català.

És necessari seguir reivindicant a la nostra ciutat un dia del llibre en la nostra llengua per tal que no desaparega un bon dia tota la cultura autòctona i aquestes dues dades del calendari són les més adients.

XIMO BUENO

BUSTIA

Por una Enseñanza de calidad

Las Juntas de las Asociaciones de Padres de los colegios nacionales Marqués de Benicarló, Francisco Catalán, Jaime I, E.M. Rodenas, del Instituto de Bachillerato e Instituto de Formación Profesional se reunieron en el Casal Municipal en día 22 de Abril para intercambiar sus puntos de vista sobre la problemática educativa que tanta incidencia está teniendo en nuestros hijos.

Los padres han examinado diferentes aspectos que inciden en el campo de la educación, manifestando su inquietud resumida en varios puntos:

Prolongación de la huelga.
Falta de información.
Escasez de recursos dedicados a la educación.
Baja calidad de la enseñanza.

Se han debatido diferentes posibilidades para presionar en la resolución de estos problemas, como:

Mesa redonda en los medios de comunicación.
Debates públicos con los diferentes estamentos implicados,
Manifestaciones y escritos a los responsables.

Los padres lamentan que estos problemas, ya viejos, se vayan arrastrando sin darles una solución, un país debe dedicar más recursos para la buena formación de sus futuros ciudadanos.

LAS ASOCIACIONES DE PADRES

ANY BIXEST

ABRIL

Dia 16

La revista «El Temps» ha arribat al nº 200. Quan ara fa quatre anys es va posar en marxa, tots ens la vam mirar amb molt d'esceptisme, les experiències anteriors de premsa en català, fins i tot a Catalunya, no feien mirar el projecte amb massa optimisme. La revista ha anat millorant amb el pas del temps i en aquests moments es pot considerar un producte periodístic consolidat i una revista d'informació «normal». Esperem que «El Temps» continue millorant dia a dia com fins ara i que siga estímul per a la creació de nous mitjans.

Dia 17

Si **Steven Spielberg** només era rodat «El diablo sobre ruedas», ens erem estalviat de perdre moltes hores al cinema veient les seves pel.lícules. Si bé algunes anteriors com «Tiburon» o «En busca del arca perdida» eren més o menys divertides, «El imperio del sol» se'ns va fer insoportable, ¡quanta pretenciositat, per a una cosa tan buida! Ara, que a aquesta insoportabilitat em va ajudar bastant el clima de la sala, amb una calor del mes de juliol i un xiquet darrera de mi que era més pesat que el de la pel.lícula.

Dia 19

He decidit veure els menys «Telediarios» possibles. Més que no informatius semblen espectacles per a morbosos. Quin interès pot tenir repetir a càmara lenta dues vegades la «cogida» d'un torero? I segurament deu d'ésser això el que al públic li interessa; assassinats, catàstrofes, molta sang i molt de budell.

Dia 20

¿Per què l'esforç informatiu que es fa amb tot el catastrofisme del que parlàvem ahir no es fa amb la cultura? ¿Per què les televisions que veiem per ací no han estat capaces de crear programes que interessen majoritàriament a la gent per parlar de llibres, art, música, etc...? ¿Per què no es fa el mateix esforç per a donar a conèixer escriptors, pintors o músics, que per a donar a conèixer als banals personatges de la «jet-society»?

Dia 21

L'esforç fet pels professionals de Sant Cugat (TVE a Catalunya), per la normalització lingüística i per oferir una bona televisió ha estat encomiable, fins i tot quan TV3 era un projecte que estava als llimbs. Tot aquest esforç se'n pot anar en orris si tira endavant la sentència que mana fer els informatius en castellà per no discriminar aquesta llengua. No farem cap comentari perquè pareixerà que sempre parlem del mateix, però per què aquestes sentències no es fan per a TVE circuit espanyol també? I no se'ns descrimina als que parlem altres llengües diferents de l'espanyol? Mil anys i setcents cinquanta anys i encara estem així.

Dia 22

Edicions Columna, una jove i moderna editorial barcelonina ha ideat un nou invent per a vendre els seus llibres. Els ha posat dintre d'un aparell d'aquests que s'empren per a posar refrescos o tabac. De moment l'han instal.lat al Nick Havana un lloc freqüentat per la modernor de Barcelona, però pensen instal.lar-lo en altres llocs. Esperem que aquestes màquines s'usen almenys la mitat que les de tabac.

J.M.S.

28
BAR — FRANKFURT
Hernán Cortés, 28
Variedad en tapas y bocadillos

TICANA
Artesanías - Regalos - Listas Boda
Pº Marítimo, 7 Tel. 47 07 03 BENICARLO

La Gobernadora Civil, Pilar Bravo, estuvo en Benicarló

El pasado jueves por la mañana se reunieron en el Ayuntamiento de Benicarló la gobernadora civil, Pilar Bravo, con la junta de seguridad ciudadana. Junto a la primera autoridad de la provincia estuvieron el Teniente Coronel de la Guardia Civil, Francisco Merino; el Alcalde de Benicarló, Juan Vicente Rambla; el Teniente Jefe de Linea de la Guardia Civil, José Martín Vega; el Comandante del Puesto de la Guardia Civil, José Martínez Fernández Pérez; el primer Teniente de Alcalde, Vicente Piñana Peña; y el sargento jefe de la Policía Local, Jaime Fa Roda.

La reunión se prolongó durante hora y media, y al término Pilar Bravo ofreció una rueda de prensa, empezando por explicar los motivos de la reunión en nuestra ciudad:

• Ha sido una reunión positiva, hemos analizado el índice de delincuencia en Benicarló, que no es de las más preocupantes de la provincia, pero que exige un esfuerzo para que no haya un incremento. La junta de seguridad de Benicarló viene funcionando varios meses, y la razón de nuestra presencia es para reforzar el funcionamiento de la misma, y conocer más a fondo los problemas que actualmente tiene Benicarló.

— ¿Cuál es el tema que más le preocupa a nivel provincial?

• Aquí hay que diferenciar entre los robos urbanos y en las zonas rurales. De todas formas esta provincia tiene unos índices de delincuencia menores que en el conjunto español y lo que todos intentamos es que vaya cada vez mejor.

— ¿Se van a incrementar los efectivos de las fuerzas de seguridad?

• Más que incrementarlas en número queremos que se incremente su eficacia, y para ello es muy importante la coordinación de las fuerzas de seguridad locales y del estado, y la creación de las juntas locales de seguridad, que permite, en este caso, que la policía municipal y la guardia civil, establezcan unos criterios de coordinación y actuación, que permitan una mayor eficacia.

— Unos de los temas que más preocupan en Benicarló son los marroquies, que quizás estén ocupando puestos de trabajo que se podrían cubrir con mano de obra nacional.

• Este problema tiene más derivaciones, no es solo de seguridad. Si que puede decir que se está procediendo a un estudio en donde participa la Dirección Provincial de Trabajo y el propio Ayuntamiento de Benicarló, junto a centrales sindicales y organizaciones empresariales, para ver que necesidades de trabajo existen, exactamente en estos momentos, en la zona agrícola de Benicarló, para ver que puestos de trabajo disponibles, que se pueden ocupar por trabajadores de la propia provincia de Castellón, donde hay un claro problema de paro agrícola en las comarcas del sur, de cara a proceder a los oportunos transvases, y en todo caso vistos esos puestos de trabajo y cubiertos, los restantes podrían ser cubiertos por trabajadores marroquies, siempre que éstos tuviesen los permisos en regla, de residencia y trabajo. Los que no lo tuvieran tendrían que ser gradualmente expulsados del país, ya que su estancia sería ilegal.

— ¿Es viable un aumento de las fuerzas

EXPA exclusivas pagés, s.a.

Regalos publicitarios y de empresa — Artículos de reclamo y propaganda

JUAN BORRAS CAMPOS - Delegado Provincial

Rey Don Jaime, 9, 2º - *Tel. 47 28 95* - **BENICARLO**

de seguridad en esta zona, durante los meses de verano, cuando se duplica o triplica la población?

• **Aunque se aumente la población no está previsto un aumento de los efectivos de seguridad, nos tenemos que arreglar con la plantilla que tenemos y se trata de coordinar mejor la policía local y la guardia civil, y procurar cubrir todos los focos delictivos, y pienso que es perfectamente posible hacerlo.**

— Una de las cosas que más preocupan a los padres es el tema de la droga, tanto en colegios como institutos. ¿Se va a perseguir la droga a fondo?

• **El tráfico de droga se persigue con todas sus consecuencias, pues es lo ilegal, el consumo no. Es una actuación continua de las fuerzas de seguridad. El Ayuntamiento, por otro lado, está poniendo en acción una serie de planes preventivos, para evitar que los escolares se vean inclinados hacia la droga o la delincuencia, es muy importante prevenir que los chavales hacia unas actuaciones que les conducirán al delito. El consumo de droga acaba conduciendo a la delicuencia porque ésta es muy cara. Por eso el Ayuntamiento está llevando una acción con el educador de calle y educadores sociales, para evitar esos problemas.**

— ¿Hacia dónde va actualmente la curva de la delincuencia?

• **Lo que puedo decir sobre el año 88, es que la curva es descendente, respecto a los mismos meses del 87. Estas cosas hay que verlas con un periodo de tiempo mayor, porque en periodos cortos las curvas pueden variar, hay que analizarlo a lo largo de más de un año.**

— ¿Las reuniones en los ayuntamientos son periódicas?

• **En casi todos los municipios que tienen juntas de seguridad hemos realizado estas reuniones, desde su creación en octubre del pasado año.**

La gobernadora finalizó la rueda de prensa con estas palabras:

• **El comportamiento de los habitantes de Castellón es civilizado, pacífico, de encontrar vías de diálogo antes de enfrentamientos, y creo importante perseverar en este tipo de comportamientos.**

JOSE VICENTE FERRER

Per a què aprofite?

Des de fa molts anys al bellmig de l'esplanada del port de Benicarló es va construir una casa per a viure allí no se sap ben bé qui, algun oficial o persona lligada a la marina segurament, però durant els anys que hi és el mussol mai ha vist entrar o sortir a ser humà de la casa, donant sempre la impressió de ser un habitatge deixat de la mà de Déu, tancat a pany i clau, amb les persianes baixades sempre i només durant les festes patronals del poble hi té certa vida amb les persones que entren per a fugir de les vaquetes o que pugen a la seua tanca per a vore els ànecs a l'aigua.

Al mussol, tan pràctic com sempre, li pareix un gran desgavell que aquesta casa estiga sense utilitzar-se per a res positiu i fent-se malbé poc a poc. Per això les persones responsables d'ella haurien de buscar una solució de profit i donar-li alguna funció de bé públic i al mateix temps tenir cura d'ella.

El mussol, així de volada, creu que en aquest edifici es podria fer un petit però acusat museu dedicat al món de la mar, no als qui la treballen i exploten sinó als sers vius que hi viuen en ella. No costaria massa diners fer una exposició permanent d'història natural sobre peixos, mol·luscs, mariscs,... que, habiten el fons de la Mediterrànea i al mateix temps també es podria construir un gran aquarium on podrien estar representats, malgrat el seu estat de captivitat, els màxims representants de la vida marina de la costa i el fons de la nostra mar: crancs, capellanets, daurada, polps, musclos,...

Si algun dia la ciutat compte amb aquest museu tant grans com menuts, ciutadans com turistes,... gaudiran d'un bell espectacle i segurament ajudarà a estimar un poc més la Mediterrànea que corre un greu perill de convertir-se en una mar morta.

José Ramón Tiller, Jefe del Gabinete de Alcaldía

Como nuestros lectores conocen, desde primeros de mes, y con la entrada en vigor de los nuevos presupuestos, tomó posesión de su cargo, de Jefe del Gabinete de Alcaldía, el periodista José Ramón Tiller. Quede claro, para eliminar confusiones, que no va a ser ningún jefe de prensa o protocolo, más lo podríamos catalogar como el hombre de confianza de la primera autoridad local. La nueva reglamentación de las corporaciones locales contempla este cargo.

Esta figura la tienen cada vez más ayuntamientos, de las características del nuestro, y el Alcalde ha confiado en la experiencia adquirida por Tiller durante los años que ha estado en la Diputación Provincial. Reconoce que para él, como benicarlando, el cargo es todo un reto.

Su función en el Ayuntamiento tiene tres facetas. La asesoración del Alcalde (preparación de informes, reuniones, actos protocolarios, visitas, recepciones, remitir saludas e invitaciones, coordinar todos los actos a donde acuda el Alcalde, etc.). Aparte de esto, existe actualmente un proyecto para la creación de una Oficina de Reclamaciones y Sugerencias, donde el ciudadano pueda dirigirse a los corporativos, que dependerá de él. También tiene Tiller que coordinar todas las relaciones con la prensa, hacer llegar toda la información oficial que genera el Ayuntamiento. En estos momentos, está en estudio la creación de un Boletín de Información Municipal. Asimismo deberá cuidar la imagen corporativa, modernizar y cuidar todo lo relacionado con la imagen pública del Ayuntamiento.

— Has hablado de un boletín, pero qué hay sobre una emisora municipal de radio o televisión.

• No existe, de momento, la intención de crear una emisora municipal, estaba dentro del programa socialista la creación de una Universidad Popular, y dentro de ello cabe perfectamente un taller de radio; será una de las ofertas que facilitaremos a la población.

— Se está preparando el traslado del nuevo Ayuntamiento.

• Ahora ya se ha realizado el traslado de la Oficina Técnica, y se está trabajando para que las nuevas dependencias sean lo más funcionales possibles. En el actual no se puede alcanzar un nivel óptimo de trabajo. Posiblemente durante el mes de mayo ya se empiece a trabajar en el nuevo edificio.

— El benicarlando podrá visitar las nuevas dependencias.

• Está previsto que durante unos días la gente pueda entrar, a ver, como es la nueva casa consistorial. También se está estudiando la organización de unos actos, para que aparte de ver como ha quedado el nuevo edificio vea otro tipo de manifestaciones. De todas formas el ciudadano tiene el completo derecho a visitarlo cuando quiera. Creo que debemos concienciar a los ciudadanos de que el Ayuntamiento está al servicio del pueblo y que los concejales se deben a las personas que han depositado su confianza en la corporación. Hay que romper el hielo, la gente debe de entrar en el Ayuntamiento de forma completamente relajada, y pedir debidamente sus derechos, como le corresponde.

— Se ha dicho que tu has entrado a preparar las próximas elecciones.

• La gente que ha dicho eso no comprende mi verdadera función. Incluso alguien pensaba que sería el portavoz del Grupo Socialista. Solo soy el Jefe del Gabinete del Alcalde. Mi trabajo es solo técnico, de asesoramiento, nunca debo de expresar mi opinión particular oficialmente, solo debo transmitir la opinión de la corporación y hacer siempre lo que me mande el Alcalde.

— ¿Cómo ves el funcionamiento interno del Ayuntamiento, ahora que estás en mayor contacto con todos los que allí trabajan.

• Pienso que el número de funcionarios está bien. Las carencias de personal se van cubriendo gradualmente con

ampliaciones de la plantilla, como este año. Durante estos años se irán cubriendo todas las necesidades. Viendo el ritmo de trabajo que se lleva creo que es suficiente. En estos momentos se ha producido una nueva dinámica en la forma de trabajar en el Ayuntamiento, y ello comporta nuevas figuras, como la mía, la de arquitecto municipal, educador de calle, etc.. Pienso que cada vez habrá un estilo más acorde con la realidad, la gente es consciente de que hay que tirar adelante una serie de proyectos y que ellos deben de sacarse trabajándolos intensamente. Los políticos deben impulsar esa gestión y dar continua cuenta al pueblo, de cual ha sido el resultado y dentro de cuatro años será el momento de que este juzgue el grupo en el poder.

— Convencido de que Benicarló puede pasar a ser la ciudad de moda de la provincia.

• **Si no lo estuviese no hubiese venido. Estaba trabajando en la Diputación Provincial, y si no hubiese sido por esa ilusión de conseguir que Benicarló sea la ciudad de más empuje del norte del País Valenciano, me hubiese quedado como estaba. Pienso que lo tenemos al alcance, el Ayuntamiento tiene un grupo de concejales con muchas ganas de hacer cosas y eso hay que aprovecharlo. Esa idea motivó mi decisión de volver a casa. Mi futuro creo que no está en el Ayuntamiento, mi profesión actual tiene difícil salida en Benicarló.**

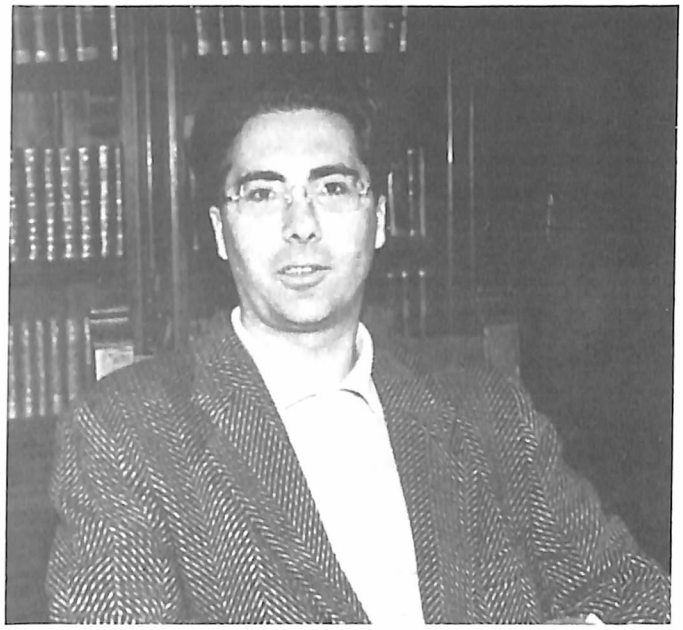

Estoy seguro que en esta legislatura se marcará el estilo de caminar hacia el Benicarló del año 2000.

Personalmente qué problemas crees que preocupan más a los benicarlandos.

• **Los problemas del paro, urbanización y la inseguridad ciudadana, pienso que preocupan a todos. En mi opinión lo que caracteriza al actual equipo, es que van con un programa electoral, saben donde quieren llegar, que tipo de Benicarló quieren diseñar para el futuro. Sobre la inseguridad ciudadana se está trabajando intensamente, es un problema que padece todo el mundo libre; respecto al paro, Benicarló está por debajo de la media del estado español, pero se está creando empleo, y hay buenas expectativas de futuro; en cuanto a la urbanización, se está trabajando a marchas forzadas y en esta legislatura pueden quedar definidas las líneas maestras de Benicarló.**

— Pero de cara a ese futuro el benicarlando no debe romper moldes.

• **Benicarló tiene dos cuestiones pendientes que pienso preocupan: definir nuestra ciudad turísticamente y ralanzar la industria. Tenemos que plantear seriamente que somos un pueblo turístico y tenemos que vivir de cara a él. Hay que diseñar todo el litoral de Benicarló, hacer que la población viva de cara al mar, y eso solo se puede conseguir saneando las zonas costeras y creando la infraestructura suficiente para que el turismo recale en Benicarló; así es posible que se pueda absorber toda la construcción que se está realizando tras la expansión urbanística. Por otra parte están las gestiones, ya iniciadas, para que Benicarló pueda tener un polígono industrial. Conjugando estos dos factores y potenciando la infraestructura de servicios y la oferta cultural que debe tener nuestra ciudad, pienso que tenemos unas perspectivas inmejorables de cara al futuro. Pero para eso debemos de colaborar todos y tener confianza en nuestras posibilidades.**

— Pero para todo eso el benicarlando debe de perder el miedo que le tiene al Ayuntamiento.

• **Indudablemente, esa es una de las cosas que tenemos claras. No te había comentado que queremos poner en marcha una serie de campañas, cada tres o cuatro meses, sobre cuestiones concretas de la vida municipal, y ese tema puede ser objeto de una de ellas, aunque es un trabajo de tiempo conseguir esa meta. Hay que tener claro que Ayuntamiento y pueblo es una misma cosa, por tanto el benicarlando debe ir al mismo con toda comodidad. Debemos tener siempre presente que a nosotros nos paga el erario público, y por lo tanto nos debemos al ciudadano, quien sustenta toda la función pública.**

Tiller, al igual que muchos benicarlandos, apuesta fuerte, para conseguir un Benicarló mejor en el futuro.

JOSE VICENTE FERRER

Frankfurt - Bar
Los gemelos
Hernán Cortés, 40 – *Tel. 47 43 85*
BENICARLO

Carlos Carrero, director de Benicarló-Radio

«Por una radio plural y libre»

El mundo de la información está animado; una emisora de radio va a nacer en Benicarló, se oirá en el 92'0 de FM y en estereo; para dar a conocer a nuestros lectores la historia de su gestación, nadie más indicado que su director, Carlos Carrero, compañero en B.C. y excelente profesional del mundo de la información; BENICARLO-RADIO será una emisora participativa, viva, prometedora y con tanto futuro que ya está en el 92. Carlos Carrero es asimismo director de MIGJORN, semanario intercomarcal con sede en Amposta.

– ¿COMO Y POR QUE TE HICISTE PERIODISTA?

• Por vocación, yo diría que soy un informador o comunicador, llámalo como quieras; estaba estudiando en Zaragoza, en la Facultad de Derecho, cuando mi padre, que era funcionario de Telégrafos, marchó a Barcelona; allí conocí una Facultad inquieta, se editaba una revista y contacté con el ambiente de la información, vi que me atraía más, colgué Derecho y me matriculé en la Escuela de Periodismo. Tuve suerte de encontrar rápidamente trabajo y así empecé.

– ¿QUE HAS HECHO MAS RADIO O PRENSA ESCRITA?

• He simultaneado desde el principio la radio con la prensa; empecé en el Noticiero Universal y en Radio Nacional; pasé a Tele/Exprés, donde estuve desde el 64 al 80, un proyecto que me sedujo, pretendía romper moldes desde su formato hasta su contenido; después pasé al Diario de Barcelona y más tarde volvió a tentarme la aventura de fundar otro periódico, esta vez en San Sebastián, La Voz de Euskadi, proyecto que no salió bien, duró dos años; y fue el momento de venir a Benicarló, en plan de año sabático, que se ha convertido en cuatro.

PERSONAJES

Ha trabajado junto a figuras y personas tan conocidos como Sempronio, que acaba de editar una nueva novela; Josep Pernau, ex-director del Brusi y actual columnista de El Periódico; Federico Gallo, con el que hizo «Fantasía» en Radio Nacional, el programa cara al público más popular de la radio; Joaquín Soler Serrano, con el que estrenó la primera unidad móvil de la radio y con el que compartió la que hasta ahora ha sido su única experiencia en TV; y Luis del Olmo, con el que estuvo 8 años de guionista, ideando la fórmula de Protagonistas que todavía perdura.

– ¿HA HABIDO ALGUNA FIGURA DE LA RADIO, CON LA QUE TE HUBIERA GUSTADO TRABAJAR?

• Me hubiese hecho mucha ilusión trabajar con Boby Deglané; aunque le conocí personalmente y gocé de su amistad, nunca llegamos a trabajar juntos.

– Y CON GENTE ACTUAL...

• Sí, hombre –sonríe amablemente–: Moncho Alpuente, con el que coincidí en un programa que él hacía desde Madrid y yo desde Barcelona, y en numerosos viajes al extranjero para asistir a conciertos, como los de Emerson, Lake end Palmer, en Londres, Pink Floyd, The Who en Francia, Chick Corea en New York... Angel Casas, José Mª Pallardó, Constantino Romero, etc...

HACIA EL 92

Después de la etapa de B.C., que ya conocemos, llega Migjorn, semanario intercomarcal, del que actualmente es su director. Pero, no vamos a hablar de prensa sino de radio, tema estrella de la entrevista.

– ¿COMO NACE BENICARLO-RADIO?

Con Luis del Olmo en el programa de «12 a 12», 24 horas ininterrumpidas de radio en directo

Entre Demis Roussos y Ricardo Fernández Deu

• Nace cuando muere la emisora sindical; desde entonces y hace ya 23 años, hay una necesidad manifiesta en el pueblo de tener una emisora.

– ¿Y COMO NO SE HA MATERIALIZADO ANTES?

• Por problemas burocráticos, que sería largo de explicar.

– ¿QUIEN HAY DETRAS DE BENICARLO–RADIO?

• Un grupo de empresarios benicarlandos, excolaboradores de la antigua emisora.

– ¿HABRA PRESIONES, PODRAS DECIR LO QUE CREAS CONVENIENTE DECIR, EN UNA PALABRA, SERA UNA RADIO EN LIBERTAD Y PARA LA LIBERTAD?

• No admitiré presiones, lucharé para conseguir la más absoluta pluralidad y la más total de las libertades de expresión.

– ¿DONDE ESTARAN LOS ESTUDIOS?

• En Hernán Cortés, 13, en el entresuelo, encima del Cine Regio.

– Y LO MAS IMPORTANTE, ¿QUE TIPO DE RADIO VAIS A HACER?

• No quiero que sea una radio populachera pero sí popular, que sea la radio del pueblo, que Benicarló se sienta identificado con su radio; va a ser participativa, se va a hacer más radio desde la calle que desde los estudios. Donde esté la noticia o el personaje allí estará la radio.

– Y LA PROGRAMACION, ¿PUEDES ADELANTAR ALGO?: PROGRAMAS, COLABORACIONES, ESPACIOS...

• Te puedo adelantar que habrá una programación diaria de 14 horas, de 8 a 22 h. aproximadamente, de lunes a viernes. Me gustaría prestar atención preferente al mundo estudiantil.

– ¿EN QUE VA A CONSISTIR ESTA ATENCION?

• Que los estudiantes puedan tener una especie de «Aula Oberta», donde puedan intercambiar opiniones, manifestar problemas, inquietudes, contactar con algún profesor en especial, que amplíe sus explicaciones, etc. También los colegios tendrán, si lo desean, tiempo para realizar sus propios programas. A primera hora de la mañana ayudaremos a los «peques» a ir contentos a la escuela.

Continúa Carlos hablando de la programación, y dice que también habrá un programa de Servicios, en el que se podrán ofrecer, intercambiar, pedir, trabajo, objetos, colecciones, etc.

PUB TUBOS
Amigo de tus amigos
Juan XXIII, 5 – BENICARLO

También un «Magazine» bastante amplio, por la mañana, en el que habrá música, entrevistas, consultorios, la cesta de la compra, etc.

Y por la noche unos programas que cree que van a gustar mucho: El Polideportivo, que tratará con profundidad todos los deportes que se practican en Benicarló; un tema monográfico a debate, cada día diferente, los lunes «Cine», martes «Vivir en casa», miércoles «El cielo», aprender a ver las estrellas y conocer todo lo relacionado con el firmamento, jueves «La salud» y el viernes «Política municipal».

Esto siempre a grandes rasgos, abierto a todas las modificaciones, sugerencias, iniciativas que puedan surgir del pueblo en general.

Lou Bennett, mítico organista de Jazz

– ¿POR QUE LA FRECUENCIA 92?

• Porque el 92 está de moda y a la vuelta de la esquina.

La entrevista toca a su fin, no por mi voluntad, sino por imperativos de espacio, la prensa es así. Antes de despedirnos, Carlos, ¿algo más?

• Yo quisiera ante todo manifestar mi profundo agradecimiento y mi más sincero cariño a los lectores de BC, les echo mucho de menos todas las semanas y en fin espero que ahora nos encontremos todos, todos los días, en la radio.

Así lo deseo yo.

SUERTE

P.S. LAINEZ

UNA PISCINA DE VERDAD

SISTEMA DE ENCOFRADOS PERDIDOS

les piscines JEAN DESJOYAUX

technique beton-arme (brevete)

- RECORD EN CALIDAD Y PRECIO
- MONTAJE SIMPLIFICADO AL EXTREMO
- GANE EN MANO DE OBRA Y EVITE PERDIDAS DE HORMIGÓN A TRAVÉS DE NUESTRO SISTEMA DE ENCOFRADO PERDIDO
- GARANTÍA DE 10 AÑOS
- RESISTE A LAS PRESIONES DEL AGUA O DEL TERRENO
- NO PUEDE DEFORMARSE
  Garantía de 10 años s/la estructura. control VERITAS
  UNA TECNICA EN HORMIGÓN ARMADO 15 años de experiencia en piscinas. a experiencia de un gran constructor

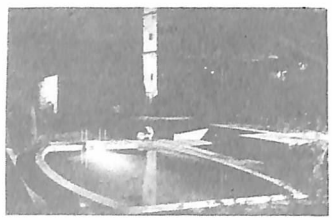

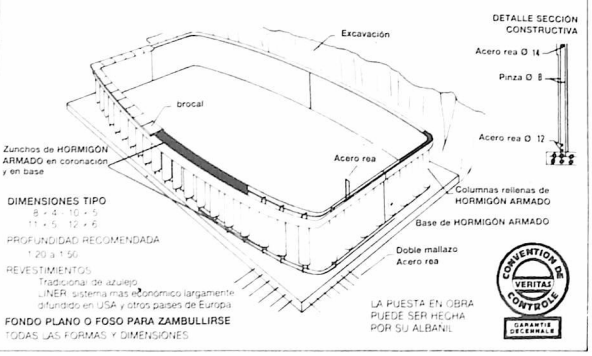

NOTA: Disponemos de cassette VIDEO con detalles sistema constructivo que podemos facilitarle llamandonos por teléfono.

Información y ventas:

COMERCIAL ESTELLER

C/ La Fàbrica, s/n – Tel. 73 02 91

ALCANAR (Tarragona)

EL DEPURADOR IDEAL REVOLUCIÓN DEL MERCADO DE LA PISCINA

TURBO JET 50 M3/H
FILTRACIÓN 17 M3/H

- FIN A LAS TUBERÍAS
- FIN A LOS DESAGÜES
- FIN A LAS FUGAS

BLOC FILTRACIÓN ESCALERA patentado DESJOYAUX

Resultado de 15 años de experiencia en piscinas

VENTAJAS DEL GRUPO COMPACTO

1 • INSTALACIÓN INSTANTANEA AUTÓNOMA
2 • INVERNACIÓN COMODA
3 • MANTENIMIENTO
4 • SIN CANALIZACIÓN
5 • SIN INSTALACIÓN DE TUBERIAS
6 • SIN REZAS
7 • SE ADAPTA A TODAS LAS PISCINAS
8 • GRAN CAUDAL
9 • RECUPERACIÓN DE AGUA
10 • FABRICADO TOTALMENTE
11 • CIRCULACIÓN DEL AGUA
12 • COSTE DE UTILIZACIÓN Y DE MANTENIMIENTO
13 • PROYECTOR SUMERGIDO INCORPORADO
14 • FILTRACIÓN LENTA POR DEPRESIÓN
15 • SIMPLIFICACIÓN DE LIMPIEZA
16 • SIN LOCAL TÉCNICO
17 • SIN LAVAJE A CONTRACORRIENTE
18 • POSIBILIDAD DE SISTEMA DE NATACIÓN A CONTRA CORRIENTE Y PARA MASAJES INCORPORADO

ASPIRACIÓN DE SUPERFICIE
ASPIRACIÓN DE FONDO
LOCAL TÉCNICO
BOMBA S
TUBOS DE INOX
TUBERIA
ESCALERAS
PROYECTOR
BOLSA PARA HOJAS
FILTRO 11 M2
RETORNO DE AGUA + TURBO JET SKIM-VAC PARA PASAJE DE LA ESCOBA ASPIRADOR

EL BLOC FILTRANTE COMPRENDE
Proceso de filtracion
Bomba automatica
Aspiración de superficie
Impulsor
Aspiración de fondo
Proyector sumergido
Escalera
Local tecnico

1987 TURBO JET
• NATACIÓN CONTRA CORRIENTE E HIDROTERAPIA
• COMANDOS Y CONTROLES DENTRO DE LA PISCINA
• BOMBAS 4 × 5 CV 50 M.H. APROX.

- Potencia filtracion: 17 m³/h.
- Potencia Jet: 50 m³/h.

La Empresa Mar Delta recurre ante el no a la Depuradora

El Ayuntamiento de Benicarló deberá de presentarse en la Audiencia Territorial de Valencia, a donde la empresa Mar Delta, S.A., ha llevado un recurso tras la negativa del consistorio a la instalación de una depuradora de moluscos, en la conocida zona de la **Mar Chica**.

En esta zona de la Mar Chica pidió Mar Delta instalar la depuradora de moluscos

Como recordarán nuestros lectores, la primera negativa la dio el anterior consistorio, presidido por José María Febrer, y que el actual, volvió a denegar hace poco el permiso, tras el recurso que había presentado la citada empresa.

Debemos de recordar que la posible instalación de una depuradora de moluscos en Benicarló, suscitó, hace más o menos un año, fuertes polémicas, y notas de repulsa de muchos ciudadanos, ya que la instalación de la misma, iba a degradar, según sus afirmaciones, el medio ambiente. Los responsables de la empresa, que habían empezado las obras, realizando unos basamientos, realizaron una rueda de prensa, a la que también invitaron a vecinos que podían ser perjudicados, a fin de indicarles que la instalación de una depuradora de moluscos no iba a perjudicar el medio ambiente, y que además vertirían las aguas al mar más limpias que antes. Tampoco convenció a nadie la idea de que ellos ajardinarían la zona y plantarían arbolado, con el fin de enmascarar la factoría. También desecharon la idea de que la depuradora produciría malos olores.

La denegación del permiso de obras, pese a que ellos indicaron contar con otros permisos necesarios, indicando a varios entes autonómicos, motivó el enfado de los representantes de Mar Delta, que abandonaron aquella sesión, y que al terminar indicaron que iban a presentar un recurso. El mismo lo denegó el Ayuntamiento y ahora el asunto ha llegado a la Audiencia Territorial. El tema podría costarle caro a Benicarló, ya que el representante de Mar Delta nos indicó que iban a pedir una fuerte cantidad de dinero por los perjuicios económicos ocasionados con el no.

La verdad es que no se comprende tanto enfado, o ¿acaso hubo un sí de por medio y luego se dio marcha atrás?

JOSE VICENTE FERRER

El MG Maestro, potente y deportivo, es un automóvil realmente excitante.
Su motor de inyección desarrolla con fuerza 112 CV, para alcanzar una velocidad máxima de 183 Km/hora sin dificultad.
Con cinco puertas, un interior muy amplio y asiento posterior abatible en 2/3, incluye de serie llantas de aleación ligera.
El MG Maestro, de Austin Rover, especialmente indicado para los más deportivos.

MAESTRO MG
2 litros Inyección electrónica

Véalo ahora en Auto-Valencia
Esteban Collantes, 103
Tel. 47 36 31 BENICARLO

Miscelanea Benicarlanda

El pasado día 18 se celebró en el nuevo **Centro Ocupacional de Minusválidos Psíquicos** de esta ciudad, una reunión con los representantes del **CONSAVER,** al objeto de tratar sobre asuntos relacionados con dicho centro. En la indicada reunión se trataron los siguientes temas: 1) Se comunicó a los asistentes la adhesión de todos los municipios de la comarca al **CONSAVER,** a excepción únicamente del municipio de **Chert.** 2) Elección del Ayuntamiento de **Santa Magdalena de Pulpis,** como miembro del **CONSAVER.** 3) Que el centro se denominará **«El Maestrat».**

El día 19 de los corrientes se celebró en el Salón de Plenos del Ayuntamiento, bajo la presidencia del Alcalde, a la que acudieron el Director Provincial de Trabajo, el Director Provincial del INEM, de una parte, y representantes de la Asociación Local de Agricultores de la Cooperativa Agrícola, de la Unió de Llauradors, de la Cámara Agraria y de la UGT, de otra, al objeto de tratar sobre la problemática de los trabajadores agrícolas extranjeros en Benicarló.

La reunión fue muy satisfactoria e interesante, para todos los asistentes, y al final se acordó lo siguiente: 1) Que por la Oficina de Empleo se elaborase un censo de trabajadores en paro, dispuestos a trabajar en labores agrícolas en Benicarló. 2) Una vez hecho lo anterior, mantener conversaciones encaminadas a emplear en Benicarló a trabajadores agrícolas desempleados de otras comarcas de la provincia, con paro estacional. 3) Conocidas las disponibilidades de empleo de trabajadores autónomos y nacionales, legalizar la situación de aquellos trabajadores extranjeros necesarios. Todo ello se llevará a término dentro de la más absoluta legalidad.

El pasado jueves, a la una de la tarde, se llegó a Benicarló, concretamente al Instituto Nacional de Bachillerato «Ramón Cid», el Jefe del Gabinete de la Presidencia de la Generalitat Valenciana, Joaquín Puig, para dar al alumnado y profesorado, una charla, sobre el tema, «Información y Autonomía». Al término contestó varias cuestiones de los oyentes.

El jueves 21 tuvo lugar en el Ayuntamiento de Benicarló una importante reunión, a la que asistió la gobernadora civil de la provincia, Pilar Brabo, el teniente coronel de la Guardia Civil, Francisco Marín, y la Junta Local de Seguridad. La reunión no fue pública y al término de la misma Pilar Brabo, ofreció una rueda de prensa, que encontrarán los lectores en estas páginas.

La Oficina Técnica del Ayuntamiento ha sido la primera en trasladarse a la nueva Casa Consistorial. En la misma se están dando los últimos retoques de cara a su próxima inauguración. Las nuevas dependencias quedan mucho más amplias que las actuales y en ellas se notará, como dato importante, la presencia de la informática.

CAPITOL

REGIO

Del 28 de Abril al 1 de Mayo

Recuerde: Lunes día del espectador

Exitosa jornada dedicada al libro

El pasado sábado, festividad de Sant Jordi, se vivió una edición más del día del libro, celebrándose en nuestra ciudad la segunda muestra, a la que participaron casi todas las librerías de Benicarló, en unos puestos ubicados en el Paseo de Ferreres Bretó, que fue inaugurado a las once de la mañana, con la presencia del alcalde, Juan Vicente Rambla y varios corporativos. Los compradores pudieron aprovechar una rebaja del 10 %.

A mediodía se celebró una charla-coloquio, moderada por José Mari Alonso y José María Ganzenmüller, en la que estuvieron presentes María del Mar Torres, bibliotecaria; José María Fibla, pintor; Enric Escuder, concejal de cultura; Carlos Beltrán, poeta; Josep Igual, poeta; José Ramón Tiller, jefe gabinete alcaldía; Manuel García, poeta; Josep San Abdon, profesor literatura; Jaime Gascó, doctor en medicina; Miguel Gª Lisón, arquitecto; Vicente Meseguer, cronista oficial; José Palanques, corresponsal prensa; y el director de Benicarló Crònica.

El coloquio se centró rápidamente en el mundo de la poesía, que para los poetas está marginada, indicando García que publicar es como estar vivo. Fibla matizó que el libro es como las calabazas, que hasta no leerlo no se sabe si es bueno. Se habló también de lo caro que resulta actualmente poder editar y de lo poco que se lee en España, haciendo hincapié en la necesidad que se debe comunicar a la gente para que sea consumidora de libros.

Lo más importante, casi al final, tras una interpelación de Josep Igual, lo dijo Enric Escuder, quien aseguró que el primer premio de investigación histórica se publicará lo mismo que el segundo, que se fallará dentro de las fiestas patronales.

Por la tarde, en medio de una fiesta infantil, se procedió a la entrega de los premios Carmen Segura de narrativa. En la modalidad castellana los cuentos ganadores y sus autores fueron los siguientes: Primer Premio a Cristina Lacruz Cervera, por **"Una muñeca de porcelana"**, del colegio Consolación; Primer Accésit a Patricia Cornelles Marzal, por **"El lago de la pera"**, del colegio Consolación; Segundo Accésit a Eva Añó Lores, por **"El payaso que no tenía amigos"**, del colegio Consolación. En modalidad valenciana Primer Premio para Paquita Gallardó Alcantara, por **"Joan i Miquel en el llac dels set pous soterranis"**, del colegio Francisco Catalan; Primer Accésit para Inma Borrás, por **"El xiulet màgic"**, del colegio Francisco Catalán; Segundo Accésit para María Lourdes Simó Castell, por **"El retorn del gat"**, del colegio Consolación.

Mediterráneo
El diario de Castellón
Ahora también salimos los lunes

LUNA PULIDA · CRISTAÑOLA
CRISTALERIAS SEBASTIÁ
SEBASTIA - MOLINER, S. L.
ACRISTALACION DE OBRAS
INSTALACIONES COMERCIALES DE SEGURIDAD
VIDRIOS AISLANTES CLIMALIT Y VICLINA
VIDRIOS Y ESPEJOS DE TODAS CLASES
TALLER DE MANUFACTURA DEL VIDRIO
AVDA. MAGALLANES, 157 - TEL. 47 12 12 BENICARLO

Handbol

El equipo juvenil sigue demostrando su superioridad en la Copa Juan de Dios

Este torneo de copa de Balonmano, organizado por el presidente de la Federación Provincial de Balonmano, Juan de Dios Gordoncillo, es como el Guadiana en sus comienzos, ora aparece ora desaparece; una semana se juega y otra se descansa. Pese a esa irregularidad en la competición el equipo juvenil que prepara Cristian Fabregat, consiguió otra clara victoria, esta vez en la cancha del Onda, por 9–26. Un marcador que sólo ya indica como fue el partido, de neto dominio del Handbol Benicarló, que por cierto no pudo contar con su portero habitual y debió de ser el goleador José Herrero quien se colocase bajo los palos. Pese a eso nada pudo hacer el Onda, que en la primera parte ya perdía por 6–13, y que vio como tras el descanso el Benicarló le complicó más las cosas en defensa y sólo encajó tres goles. Fabregat se mostró el lunes, cuando dialogamos con él, muy satisfecho del rendimiento de los chavales en esta competición, cuya copa no puede escaparse, ya que actualmente sólo un equipo provincial está en parecidas circunstancias, el Borriana.

El Onda en Benicarló jugó con Herrero I en la portería; Marzal (5), Irles (2), Fresquet (5), Domingo (2), Balaguer, Herrero II (6), Beltrán (3), Verge (3).

Empató el cadete

Más igualado fue el partido que antes habían disputado los equipos cadete de ambos clubes, que terminó con empate a once goles, tras ir ganando los ondenses por 5–3 al término del primer tiempo. El equipo de José Forés quizás acusó en la primera parte el madrugón, pero supo reaccionar perfectamente tras el descanso, donde se vio que los jugadores iban a más, mereciendo haber ganado el partido, pero no supieron aprovechar bien sus oportunidades cara la portería local. El partido fue muy competido, con duros marcajes, lo que determinó cinco exclusiones, y cinco amonestaciones. El Benicarló jugó con Gaya e Irles bajo los palos; García (3), Coll, Pérez, Roselló (1), Mulet, Forés, Gozalbo (1), Beltrán (4), Balaguer (2) y Peinado.

PIVOTE

PARTNERS

Para mayor información en:
Hernán Cortés, 28, 2º – *Tel. 47 22 98*

Edredones nórdicos
Ropa de hogar

GASPAR BRAU
AGENCIA INMOBILIARIA
Venta de apartamentos, Chalets, Pisos, Terrenos, Bungalows
Pio XII, 37 Tels. (964) 47 08 73 47 35 11 BENICARLO
José Antonio, 9 Tel. (964) 48 06 94 Telex 65313 IGB E PEÑISCOLA

Máximo goleador cadetes:
Con 40 goles: **Beltrán**
Con 37 goles: **García**
Con 35 goles: **Balaguer**
Con 24 goles: **Roselló**
Con 14 goles: **Pérez**

ARIDOS CRIBADOS
Domingo, S.A.
Planta Aridos: Crta. Benicarló - Cálig. km. 3 hm. 8
Tel. 47 15 21 **BENICARLO**

Máximo goleador juveniles:
Con 79 goles: **Herrero I**
Con 54 goles: **Herrero II**
Con 50 goles: **Verge**
Con 48 goles: **Domingo y Marzal**
Con 45 goles: **Fresquet**

Fútbol

Importante victoria del Benicarló, que debió ser más amplia, ante el Denia

Dos puntos de oro sumó el equipo benicarlando, el pasado domingo, ante un Denia que dio pocas facilidades, y un colegiado, Dávila Dávila, que persiguió a los rojillos desde el primer minuto, pese a que en esta ocasión no fue visto igual por todo el mundo. El penalty que decretó a falta de dos minutos fue la guinda a su anticasera actuación.

Un partido donde vimos resucitar como goleador a Juanito Bosch, en un partido muy bueno por su parte, y que debió de haber tenido más premios, aunque los dos los logró con la colaboración de otros compañeros, como debe ser en un deporte de asociación.

Bosch consigue el tercer gol

Lo negativo, una semana más, la falta de público. Pero ya se sabe que las cosas que mal comienzan mal terminan. Un público por otra parte ansioso de animar a los suyos a la mínima, pero que tampoco es corto a la hora de criticar a los que holganacean dentro del rectángulo de juego.

Dos puntos, que sirven para respirar, y si a eso sumamos los demás resultados, podemos indicar que el peligro casi que ha quedado atrás. Pese a que seguimos indicando que nadie perderá la categoría.

El domingo a Borriana. Partido difícil, pero quien sabe, ellos están más obligados a ganar. La próxima semana se lo contamos.

Abella marcando el primero

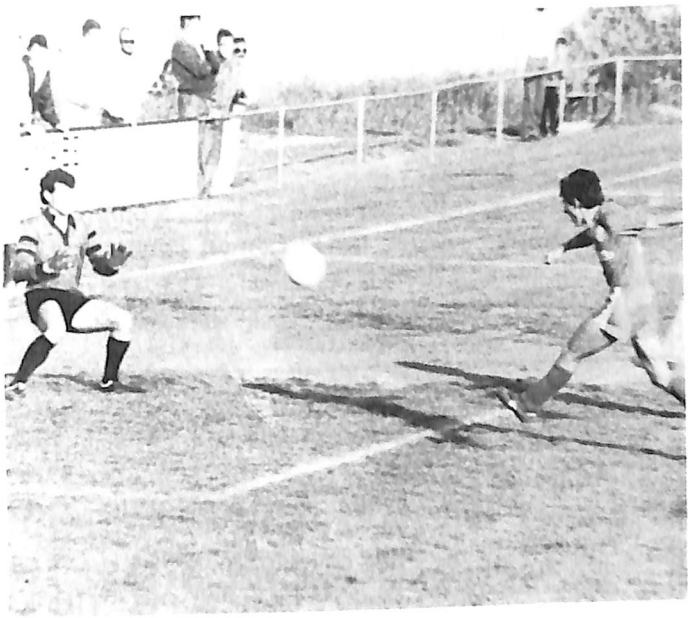

Remate al palo que pudo ser el 4 a 1

MOBEL RECORD S.A.®
Ctra. Nacional 340 Km. 136'7 – *Tel. 47 21 11 (2 líneas)*
Apartado Correos 82 **BENICARLO**

Goleadores C.D. Benicarló

Con 9 goles: **León**.
Con 7 goles: **Bosch**.
Con 2 goles: **Abella, Atilano, Basilio, Gago y Rubén**.
Con 1 gol: **Pascual y Moya**.

Todos los equipos parecen estar trabajando para el líder

Los últimos resultados del campeonato local de fútbol-sala dan a entender que equipos, peor clasificados, están haciéndole un claro favor al líder, al restar puntos a sus perseguidores. Pero la verdad es que nadie quiere quedarse por debajo del corte que indicará al término de la temporada el número de equipos que jugarán en segunda división local.

Jornada positiva para los realizadores, donde solo el colista se quedó sin conseguir mover su marcador, destacando los once goles que se vieron en el partido que jugaron el Bar Milord y el Bar del Casal, que finalizó con victoria de los segundos. Can Vicent goleó al Hosvenma, mientras que los de Puertas Peinado conseguían una corta victoria ante el colista IV Siglos. Los del BMFS Cornelles dieron la sorpresa al imponerse al Plymag, pese a contar con el máximo goleador. El Bar Enmi aprovechó el descanso del líder para ganar al Cristalería Navarro y acercarse otra vez. Por su parte El Cortijo sorprendió al Transportes Calatayud y les arrancó un empate, lo que demuestra que los segundos atraviesan una mala racha. Por último Lacados Marzal ganó con comodidad al Pastel, el equipo más goleado de la Liga.

Bar Enmi se vuelve a acercar al líder

BMFS Cornelles sorprendió al Plymag

RESULTADOS

6	Can Vicent – Hosvenma	2
0	IV Siglos – Puertas Peinado	2
2	Plymag – BMFS Cornelles	5
3	Cristalería Navarro – Bar Enmi	6
4	Bar Milord – Bar del Casal	7
2	Transportes Calatayud – El Cortijo	2
4	Lacados Marzal – Pastel	1

CLASIFICACION

1) Disco Fleca, 38 puntos. 2) Bar Enmi, 37 puntos. 3) Plymag, 33 puntos. 4) T. Calatayud, 32 puntos. 5) L. Marzal, 29 puntos. 6) BMFS Cornelles, 27 puntos. 7) Can Vicent, 26 puntos. 8) Bar del Casal, 23 puntos. 9) C. Navarro, 19 puntos. 10) El Cortijo, 18 puntos. 11) Bar Milord, 17 puntos. 12) Chimo-Vicent, 15 puntos. 13) Hosvenma, 13 puntos. 14) P. Peinado, 10 puntos. 15) Pastel, 7 puntos. 16) IV Siglos, 5 puntos.

TROFEO DEPORTIVIDAD

1 – Catalayud	7 p.
2 – Disco Fleca ...	10 p.
3 – Bar Enmi	12 p.
4 – P. Peinado	13 p.
5 – Bar del Casal .	16 p.
6 – El Cortijo	17 p.
7 – Bar Milord	18 p.
8 – Can Vicent	21 p.
Plymag	21 p.
10 – BMFS Cornelles	27 p.
11 – IV Siglos	28 p.
12 – C. Navarro	29 p.
13 – Chimo - Vicent .	32 p.
14 – Hosvenma	34 p.
15 – Pastel	38 p.
16 – L. Marzal	46 p.

RESTAURANTE

CAN VICENT

Carretera Benicarlo-Peñiscola Km. 0'800

Telf 47.10.06

Máximo goleador Fútbol-Sala:

Con 56 goles: **Espada (Plymag)**
Con 54 goles: **P. Juan (Cortijo)**
Con 45 goles: **Avila (Calatayud)**
Con 43 goles: **J. Campos (Enmi).**
Con 35 goles: **Lluch (Casal)**

Cristalerías Navarro

Nagra, S.L. Cristal Mueble

Tels 47 25 16 41 01 19

BENICARLÓ-ALCALÁ DE XIVERT

Equipo menos goleado:

Con 39 goles: **Disco Fleca.**
Con 46 goles: **Bar Enmi.**
Con 55 goles: **Plymag.**
Con 60 goles: **L. Marzal.**
Con 67 goles: **Calatayud.**

RENAULT

AUTOCA, S.L.

SABADO MAÑANA ABIERTO

R–18 GTD FAM.	CS–J
R–5 GT-TURBO	A–AU
SEAT RITMO-DIESEL	CS–I
PEUGEOT 505 SRD	CS–I
R–5 TS	CS–E
R–12 TL	CS–E
R–12 TS	CS–F
CITROËN C–15 DIESEL	CS–M
R–4 TL	CS–G
DYANE 6	CS–I
FORD – F	B–EV
SEAT 127	CS–J
R–4 FSA	CS–I
R–18 GTD	CS–L
FORD –F	CS–H
R–18 GTD	T–N
R–18 GTD	CS–K
OPEL SENATOR–AUT.	T–K

Tel. 47 11 50 – **12580 BENICARLO**

AUTOVIMA S/A

TELF. 471950 - BENICARLO

su concesionario **PEUGEOT TALBOT**

GARANTIA OCASIONES DEL LEON

Horizon S1	CS–J
Peugeot 205 XL	CS–N
Horizon EXD	CS–L
Peugeot 205 GT	CS–N
Horizon GLD	T–N
Peugeot 205 SR	CS–L
Renault 5 TS	V–AJ
Seat 131-2500 D.	CS–L
Renault 12 TS	CS–F
Seat Ritmo	CS–J
Renault 14 GTL	CS–I
Dyane 6	CS–J

SEAT **Auto Esteller, S.L.**

Audi

Avenida Magallanes, 1
12580 Benicarló
Castellón

Ctra. Nacional 340, Km. 141,5
12500 Vinaròs
Castellón

Peugeot 505 GTD Turbo	CS–L
Renault 11 TSE	CS–L
Renault 5 TS	B–DY
Seat Panda Marbella	CS–J
Seat Fura	CS–K
VW Polo	BA–I
Peugeot 205 GR 5P	CS–L
Ford Fiesta	CS–F
Ford Granada 2.8 i	CS–K
Citröen Visa Super	CS–J

GARANTIA 1 AÑO

Pub 10

Cristo del Mar, 8

Tu lugar de reunión

Centro Médico y Terapéutico

Dra. Esther Lasaca Sancho

OBESIDAD-CELULITIS	LASERTERAPIA
MEDICINA DEL DOLOR	ACUPUNTURA
REUMATISMOS	HOMEOPATIA
TABAQUISMO	MESOTERAPIA

Consulta previa petición de hora

C/. Cia. del Puerto, 7 - Bl. 4-1º – *Tel. 47 20 98*

BENICARLO

Merecidísimo homenaje a Montserrat Caballé

Esta semana dejamos aparte las novedades musicales, pues todos los aficionados a la buena música han podido disfrutar este ultimo fin de semana con el homenaje que se le ha rendido a la soprano catalana Montserrat Caballé, con motivo del 25 aniversario de su debut en el Teatro de la Zarzuela de Madrid.

Montserrat cantó, se rio a carcajadas y recibió a sus amigos como si el escenario fuera su casa. En realidad así es. Ha cantado sobre el mismo unas veinte óperas, y conciertos en docenas de actuaciones. Como en todo tipo de homenaje, hubo tiempo para el recuerdo. Ese largo aplauso del público con la lectura de un cariñoso telégrama de Josep Carreras lo dijo todo. Y hubo también diversión, cuando tras la magnífica actuación del legendario tenor italiano Giuseppe di Stefano, Montserrat recordó su primera actuación con él en México, hace veinticinco años, interpretando "Manon".

Di Stefano recordó el gran corazón de la Caballé, que le llamó para grabar un disco con él, tras una desastrosa noche actuando en el Carnegie Hall, recomendándole además no llevar la viperina criticada del rotativo "New York Times"

Muchas fueron las figuras que acompañaron a Montserrat en este sentido homenaje; figuras actuales del teatro como Ileana Cotrubas, Joan Pons, Fedora Barbieri, Antonio Ordóñez, Dalmacio González, Enedina Lloris, todos ellos acompañados por el pianista Miguel Zanetti. Tampoco faltó a la cita Freddy Mercury y Mike Moranm que acompañaron a la Caballé en su unica incursión por la música rock, al grabar el tema "Barcelona".

La Reina estuvo presente en el merecido homenaje a Montserrat, de la que es una gran admiradora.

Fueron especialmente interesantes las actuaciones de Ileana Cotrubas con el "Dis moi que je suis belle" del baritono Joan Pons, con fragmentos de "La Traviata" de Viorica Cortez, con la habanera de "Carmen" mientras que la famosa mezzosoprano italiana Fedora Barbieri conquistó al público con un divertido duo con Joan Pons, de "Falstaff".

La segunda parte estuvo íntegramente dedicada a la Caballé, a la que el público demostró una vez más su gran admiración por su excelente arte interpretativo.

JOSE VICENTE FERRER

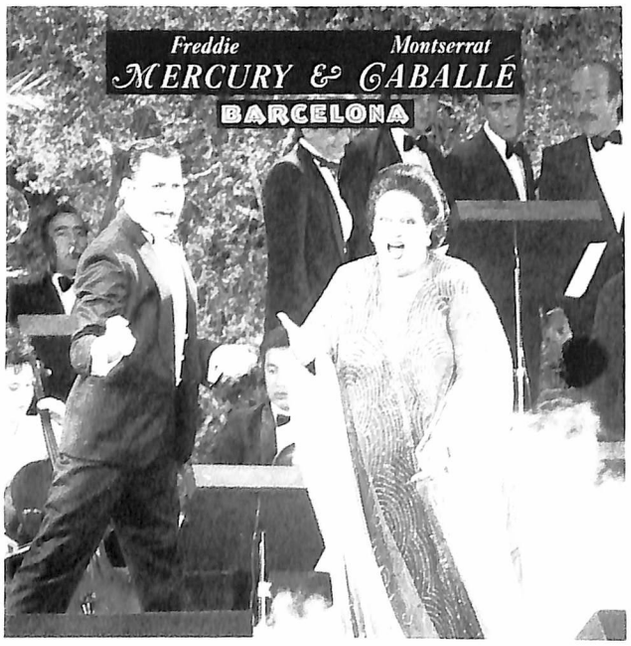

LOS MAS VENDIDOS DE MUCHMUSIC

1) Rick Asley. «Whenever you need somebody».
2) Isabel Pantoja. «Desde Andalucía».
3) Cantores de Hispalis. «Danza».
4) Tino Casal. «Lágrimas de cocodrilo».
5) Iron Maiden. «Seventh son of a seventh son».

DISCOS CASSETTES
muchmusic
CASSETTES DISCOS
c/ Conde Luchana (Torre Benicarló, bajos)
Telf. 47 01 18 BENICARLO