Arranquen les obres de remodelació de la plaça de la Constitució

Va ser el projecte estrella del PP fa dues legislatures en el qual es van invertir prop de 6 milions d'euros. Les filtracions i problemes estructurals obliguen a remodelar-la

text i foto REDACCIÓ

Han arrancat ja els treballs de remodelació de la Plaça de la Constitució de Benicarló.

El projecte ja va ser polèmic en el seu moment i va comptar amb una important injecció econòmica del Govern valencià, que va vindre de la mà del llavors president Eduardo Zaplana en la seua última legislatura com President. Problemes econòmics de l'empresa adjudicatària Incosa van alterar l'execució dels treballs, que no van donar el resultat esperat i van alçar fortes crítiques dels grups de l'oposició, PSPV i Bloc per qüestions de seguretat i filtracions principalment després de vuit anys de treballs.

Pocs anys després i aprofitant els fons estatals es van a invertir més de 200.000 euros en el paviment central que emmalalteix de diversos problemes que obligaran a alçar-lo i tornar a anivellar el terreny. A més, està prevista la substitució de l'actual font decorativa per una altra que representarà una una sínia de 12 metres de diàmetre executada en marbre. Ahir van començar els treballs amb la demolició de la font de formigó. El PSPV local va titllar de "megalòmans" els treballs i va reclamar que els fons es dedicaren a "actuacions més necessàries" per a la ciutat.

Número 699- 11 setembre 2009 - 1'5 euros
setmanari d'informació general i cultural- Any XV

la veu de Benicarló

Nou PGOU: "tripijocs" del PP

Los amigos de mis amigos son mis amigos

Arranquen les obres de remodelació de la plaça de la Constitució

El PSPV demanarà un Ple extraordinari per a debatre el Concert Previ

Titllen de 'tripijocs' els compromisos i acords urbanístics de l'alcalde amb distints col·lectius i persones. L'anècdota, el camp de futbol municipal del Benicarló està catalogat com zona residencial. Els socialistes es pregunten si serà per fer VPOs

text **REDACCIÓ**

El PSPV de Benicarló sol·licitarà la convocatòria d'un Ple extraordinari per a revisar els acords presos en relació amb el Ple que va aprovar el Concert previ del PGOU. El PSPV va denunciar que tan sols va tenir 24 hores per estudiar el document, per aquest motiu es va absentar del Ple en el qual es va debatre. Ara, una vegada estudiat a fons, els socialistes han constatat "incoherències", mutilacions dels acords fruit d'anys de comissions i la "greu" supressió de l'apartat dedicat al

"El nou cau del PP benicarlando"

turisme com eix que justificava un planejament com el redactat per l'empresa de Jerez, Territorio y Ciudad.El cap de llista socialista, Enric Escuder, va denunciar que en "la suposada aposta pel turisme, veiem com se suprimeix el capítol, quedant una sola de les cinquanta-dos planes que tenia", cosa que, segons el parer d'aquest grup, "condiciona peticions com l'expansió per la Costa Nord i que es parlara de camps de golf o zones lúdiques". Una altra de les misterioses desaparicions en les 120 pàgines eliminades respecte a l'anterior document de la legislatura amb el PSPV i Bloc en el govern municipal, és l'apartat comercial. "Desapareixen les seues grans apostes polítiques i el treball dels grups de participació ciutadana", assenyalen. Segons el PSPV s'elimina la zona lúdica que permetia el golf però

Inés Domingo i Núria Sancho a Madrid

text i foto **VICENT FERRER**

Les gimnastes benicarlandes Inés Domingo i Núria Sancho, campiones d'Espanya en repetides ocasions, iniciaren el curs escolar a Madrid, atès que han estat requerides per la seleccionadora nacional perquè s'integren a l'equip estatal, de cara a futurs compromisos, donada la qualitat d'ambdues esportistes.

Dues baixes molt importants per al Club Mabel Benicarló, ja que amb elles els triomfs a nivell nacional han estat continuats des que van iniciar-se el seu camí en la competició en la categoria aleví. Les dues gimnastes ja van ser temptades el passat any per a incorporar-se a l'equip nacional, però van acabar quedant-se a Benicarló, però en aquesta ocasió han acceptat l'oferta conscients que a Madrid, i amb tot l'equip tècnic de la federació, poden donar un salt més endavant. Tant Inés com Núria estan molt il·lusionades davant l'oportunitat que se'ls presenta de poder entrenar al costat de les millors gimnastes d'Espanya, al mateix temps que prossegueixen els seus respectius estudis.

L'equip femení de Handbol en Segona Divisió Nacional Benicarló jugarà a la Primera Divisió Autonòmica

text **VICENT FERRER**

Després de diverses temporades de jugar a Peníscola amb altra denominació, el Handbol Benicarló tornarà a jugar al pavelló benicarlando i enquadrat a la Primera Divisió Autonòmica. El seu debut en la Lliga serà a la pista del BM Torrent el tres d'octubre. La resta d'equips que conformen el grup són: Quart, Mislata, Calasanz, Llíria, Alqueries, Sagunt, Almassora, Puçol, Onda i Betxí. L'horari de joc encara no està determinat, atès que el club ha demanat a la federació coincidir a casa amb el Vinaròs, i així jugar a casa els dos equips de la comarca del Baix Maestrat, però amb un dia diferència. Si el Vinaròs juga en dissabte el Benicarló ho farà el diumenge. Ambdós equips van jugar un partit amistós amb clara victòria del Vinaròs, que jugarà en el grup valencià de la Primera Divisió Nacional, per un clar 31-17.

Per la seua banda l'equip femení, Grup Peinado Baix Maestrat, jugarà en la Segona Divisió Nacional, i debutarà en la pista del Vila-real el 26 d'aquest mes. La resta d'equip del grup són: Universitat València, Mislata, Politècnica València, Pedralba-Bétera, Juan Comenius i València Marítim. Aquest equip va disputar un amistós a Tortosa amb motiu de les festes patronals, que va finalitzar amb 34-28 per a les locals.

Pel que fa a l'equip juvenil enguany hi ha una important novetat, ja que s'ha format un equip comarcal amb jugadors del Benicarló i Vinaròs. Quan estiguen acoblats poden oferir bons resultats, ja que també van jugar a Tortosa, perdent per un ajustat 34-32, però duent el marcador a favor fins que faltaven deu minuts per al final i oferint molt bona imatge.

LÍDERS DESTACATS

text RODOLFO SERRANO

PACO DELCASTILLO

El CDB va aconseguir una merescudíssima i brillantíssima victòria en el primer partit del campionat disputat –és un dir- contra el Villavieja Club de Fútbol. En tots els anys que fa que sóc seguidor acèrrim del nostre equip no sé si recordo un matx més accidentat, més literalment accidentat. Al minut catorze, no sé on ho he llegit però sé que va ser al minut catorze, un davanter de l'equip foraster, el molt porcales, va deixar anar la cama i els tacs de la seua bota dreta sobre el rostre, el rostre sencer, del nostre brau porter Jordi. La cosa es va acabar amb traus diversos i la intervenció de l'ambulància que, tot siga dit, va arribar amb rapidesa. Desitjo de tot cor, seria de fills de puta no fer-ho, que Jordi a qui, per cert, un dia des d'ací li vaig dedicar una benintencionada dècima o espinela, deia que tant de bo es recupere aviat i no li queden massa senyals. Però ací, és clar, no es va acabar la cosa, no. Ben entrada la segona part, a l'àrbitre li va agafar no sé si un atac de lumbàlgia o la ciàtica i el joc va estar aturat prop de vint minuts. Uf.

Notícies. Sí, moltes novetats. La primera que la banqueta del Benicarló va ser ocupada pel nou entrenador, Luis De La Haba que substitueix el senyor Abad que no feia més que fer experiments i a hores d'ara encara no tenia definit cap esquema ni cap intenció de joc. Una altra. L'amic Pepe Pérez, segur que el millor preparador físic que hi ha per aquestes comarques, també se n'ha anat, es comprén que no hi ha el fíling (com està això de moda, eh?) amb el nou trainer. Llàstima. I encara una altra. Hem fet un fitxatge que sí que és d'aqueixos que marquen les diferències, un tal Espinosa, home guerrejat a segona divisió A ha tingut a bé defensar la nostra samarreta fins que, suposo, al mes de desembre se'n puga tornar al seu espai natural que no és altre que dos o tres categories més que la nostra; es veia, es veia clarament que aquest xic en sabia més que tots els que hi havia sobre el terreny de joc i quer no s'ho agarre ningú a mal, però és com ho vaig vore. És més, penso que si d'ací a Nadal fa tots els partits com els de diumenge passat abans de sant Antoni podem estar matemàticament salvats.

El partit en qüestió va ser allò que un castís diria un paseo militar. El Benicarló va guanyar per cinc gols a un però perfectament ho haguera pogut fer per vuit o nou a zero perquè el que ells van marcar va ser d'un desafortunat rebot.

Va obrir el marcador el Benicarló amb una bonica jugada, com ens va fer patir, del nou davanter centre que em penso que és guineà i que com ja he contat en alguna ocasió els d'aqueixos que posen els colzets. M'agrada a mi això. El xicot encara va repetir i ja és el nostre màxim golejador. Després, si no recordo malament, van ser Adrián Anta, Víctor Esbrí i Raül Martínez els qui van acabar d'arredonir el marcador.

És clar, som líders, líders per davant del Borriol, del Castelló B, del San Jorge, fins i tot del Vinaròs. Quin goig. No es podria acabar ara la temporada? Trobo que me n'acabo de passar, no? Si tot va com diràs que vaja, tindrem més d'un dia de glòria i no ens aturarà ningú.

Ara tenim dos partits fora seguits. Aquestes dues jornades donaran, ara ja seriosament, la mesura de les nostres possibilitats en aquest campionat.

I ja està, un altre dia ja parlaré del canvi de les plaques que s'ha fet al camp. Em sembla molt bé i merescudíssima la que s'ha posat, no cal dir-ho. Però no oblidem que en aquelles parets hi ha espai per a més coses. Vinga.

Titllen de 'tripijocs' els compromisos i acords urbanístics de l'alcalde

ve de la p gina anterior

posteriorment es torna a parlar de golf. Per aquest motiu Escuder es va preguntar si açò significa que "tornen a tenir en ment el golf a la Tossa, quan aquesta està protegida". Segons els socialistes el document no explica les taques destinades a equipaments, unes delimitacions "estranyes" en determinades propietats amb úsos lúdics dins de sòl rústic a la Fossa del Pastor o el Camí dels Moliners. "A qui se li fa el favor?", es va preguntar en veu alta Escuder, que reclamarà explicacions i justificacions d'aquestes curioses eleccions. El portaveu José Antonio Sánchez va titllar d'aixecada "de camisa" el Concert previ del PGOU i va recordar que el document es va dur a Ple incomplint els terminis en que els regidors hem de disposar de tots els documents. "Optem per no impugnar l'acord perquè ningú ens acusara de voler retardar el PGOU, que naix viciat", va indicar Sánchez. El portaveu del PSPV va denunciar que el PGOU patisca "retallades en uns llocs i en uns altres no" i va titllar de "tripijocs" els acords i compromisos de l'alcalde amb empreses, associacions i particulars i va exigir "claredat".

Favors a les indústries

El PSPV va denunciar que la zona destinada a ser residencial de la partida Povet es torne a crear nou sòl industrial al costat de l'actual Ashland Chemical i es mantinga la zona més pròxima a la població, en el passeig Febrer Soriano, com "zona d'activitats econòmiques", el que permet el creixement de la indústria IFF enfront de la provisionalitat i la impossibilitat de creixement d'aquestes empreses que eren sotmeses en l'anterior PGOU. "Ara s'han carregat el sòl que reservàvem per a les indústries al costat del terreny proper a la futura Estació Depuradora d'Aigües Residuals", va lamentar Sánchez que va recordar les paraules d'Antonio Cuenca que augurava "la ruïna per a l'ajuntament si no es retiraven aquestes restriccions".

El PP vol ressucitar el camp de Golf a la Tossa?

Una imatge per el record. O, no?

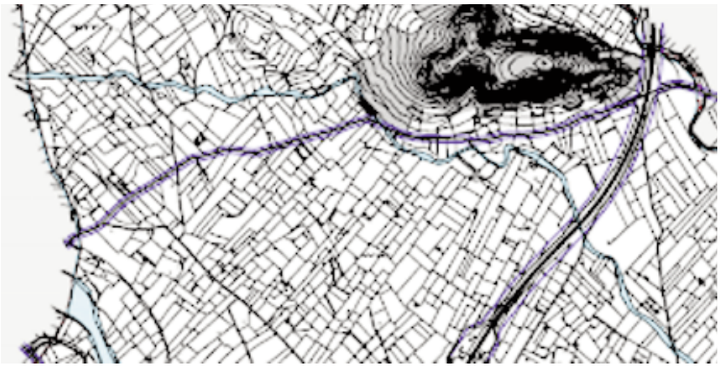

Cap un altre Benicarló dins l'actual PGOU

Segons els socialistes l'actual document és "irrealitzable" i "no gestionable", doncs dibuixa un horitzó poblacional de més de 100.000 persones i el vigent PGOU de 1986 "encara permet construir en 3 milions de metres quadrats de sòl urbà i 2,8 d'urbanitzable que ni tan sols està programat", enfront dels nous 5 milions de metres quadrats de sòl industrial i residencial de la nova proposta. "Podríem construir un nou Benicarló al costat de l'actual, amb el PGOU de 1986", va assenyalar Escuder que va advocar per "revisar l'urbanisme aprovat unilateralment pel PP atenent a interessos privats i d'esquena a la població". "No permetrem que els tripijocs i interessos de l'alcalde queden sense resposta", va concloure Sánchez. D'altra banda Sánchez va assegurar que "nosaltres respectem a l'arquitecte municipal, l'alcalde no ho sabem, nosaltres si", va plantejar davant la proliferació de pancartes d'una associació que titllen a l'arquitecte d'enemic "principal".

L'anècdota va saltar quan van indicar que es qualifica el camp de futbol municipal com residencial i es van preguntar "si és que allí van a fer VPO". Després de la presentació de la petició de Ple, l'alcalde haurà de convocar-lo en 15 dies en un termini màxim de dos mesos. De no complir amb la llei, seria el Secretari de la Corporació qui ho convocaria.

Subhasta Solidària

18 de setembre al Parador de Turisme de Benicarló

text REDACCIÓ

El programa Art x solidaritat = 1.000.000 de gràcies, Benicarló... promogut per l'àrea de Benestar Social de l'Ajuntament de Benicarló, és un clar resum de l'alt nivell de solidaritat i cooperació que existeix a la nostra població. Hem intentat resumir el gran treball que sis associacions, cinc d'elles amb seu a Benicarló i una altra amb seu a València, fan diàriament, amb una implicació desinteressada i voluntària de moltes persones.

S'ha inclòs la totalitat de les entitats socials que es dediquen a la cooperació internacional i estan registrades a la nostra localitat.Una vegada finalitzada l'exposició 1.000.000 de gràcies, Benicarló..., la proposta de vincular Art i Solidaritat continua... amb la realització d'una subhasta solidaria prevista per al proper 18 de setembre, al Parador de Turisme de Benicarló.Durant aquest acte, es procedirà a fer una subhasta per tal d'informar més detalladament sobre els projectes de cooperació internacional i recaptar fons per a millorar-los. Cadascuna de les obres d'art cedides gratuïtament estan vinculades a un projecte concret. Així, els fons que es puguen recaptar tindran un destí clar i transparent, on les persones que solidàriament hagen participat podran fer el seguiment de la seua donació econòmica.L'obra dels set artistes participants s'ha vinculat als projectes de les següents entitats:

Fernando Peiró a Mans Unides, Miguel Pitarch a Proyde, Javier Roda a Delwende,Juan José Fontanet a Creu Roja, José Antonio Caldés a Smara, Barry Fry a Esperanza sin Fronteras. A més, l'obra de l'artista Juan Ripollés està vinculada a programes d'emergència social a nivell local, per tal de cobrir, també, les necessitats més properes, les de ciutadans i ciutadanes de Benicarló. La subhasta solidaria del proper 18 de setembre està oberta a tothom; empreses, persones a nivell individual o col·lectius, etc. Pretén ser un acte social, solidari, informatiu i atractiu...Tothom està convidat, us esperem!

Les webs dels partits polítics del Maestrat suspenen

L'aplicació Facebook despunta com el mètode més generalitzat de contacte amb les seues incondicionals

text i foto REDACCIÓ

El PP de Vinaròs és la formació política amb una pàgina web més completa, renovada i dinàmica. Es tracta, sense dubtes, de l'excepció en un panorama comarcal desolador respecte al que ha de ser la comunicació i la projecció de missatges des d'un partit polític.

La web dels populars de Vinaròs, liderats per Juan Bautista Juan inclou des de la història del partit, un resum de les rodes de premsa, opinions, propostes dels edils, mocions, les campanyes com Proximitats Ara, la revista Aire Fresc i fotos denúncia. Mentre que el castellà és la llengua vehicular del PP, el valencià o una combinació de les dues oficials és la fórmula triada per la resta dels grups de Vinaròs. En la resta de la comarca el PP pràcticament no existeix a nivell cibernètic i si ho està, cas del PP de Benicarló, ho fa amb una web que tan sols s'actualitza cada quatre anys i amb problemes d'imatges, malament referenciades i totalment estàtiques.

La web del Partit de Vinaròs Independent, de Javier Belada, inclou els articles que publica en els semanaris locals i la secció del *'insultódromo'*. Es tracta d'un particular ránking en la qual es registren els insults del PP cap a la formació. Segons assenyalaven aquesta mateixa setmana els improperis arriben ja als 230, despuntant els qualificatius mentider, incapaç, *chapucero* i ineficaç. La web dels socialistes de Jordi Romeu està sense actualitzar des de fa més d'un any i mig. En Benicarló, Càlig, Sant Mateu, Vilafranca i Morella utilitzen apliacions com les que ofereix la web del partit o aplicacions gratuïtes per a dir la seua. En canvi la web de l'agrupació PSPV Ports-Maestrat no s'actualitza des del 7 de març de 2008. La web dels socialistes de Benicarló realitza curioses i arriscades enquestes preguntant sobre la necessitat d'abolir els bous i notes de premsa.

El Bloc de Vinaròs publica les seues propostes setmanalment, rodes de premsa i articles d'opinió. Aquesta formació en la resta de municipis del litoral –Benicarló, Peníscola i Alcalà- utilitza el Facebook, la xarxa social en la qual han creat grups i publiquen les seues opinions, fotografies i articles pels seus incondicionals. En Peníscola ni PP, ni PSOE ni Canvi i Progrés conten amb pàgina web.

Al cel amb Bach

text JOSEP MANUEL SAN ABDÓN

13 – XI – 2008

La professió d'ensenyant comporta molts moments d'insatisfacció, tanmateix n'hi ha d'altres en què paga la pena haver-se dedicat, quan un es troba amb alumnes com Manuel Baixauli, el vaig conèixer fa molts anys quan jo m'iniciava en aquesta professió i ell era un estudiant de tercer de BUP, Manolo, com llavors li dèiem, era un xic amb un interès per la cultura, inusual en un jove de disset anys. La seua darrera novel·la "L'home manuscrit", ha aconseguit el reconeixement unànime de la crítica i no ha parat de guanyar premis.

Avui llijo en el Serra d'Or del mes novembre una entrevista que li fa Juli Capilla, el tema de la mort està present en una de les narracions del llibre, i l'entrevistador li comenta que se l'imagina, una vegada mort, dintre del nínxol amb una espelma i unes quantes llibretes escrivint *in saecula saeculorum*, a la qual cosa Baixauli respon: *"Millor imagineu-me amb els ulls tancats, escoltant eternament la mar o, ja posats, les Variacions Goldberg"*. La casualitat fa que mentre llijo aquestes declaracions de l'escriptor de Sueca, estic escoltant l'extraordinària peça de J.S. Bach de fons. Comparteixo els desig de Manuel Baixauli, però en lloc d'estar a dintre d'un nínxol, voldria estar flotant damunt d'un núvol en un cel lluminós.

2 – I – 2009

La premsa porta avui la decisió del poble de Paterna de no tornar a celebrar bous al carrer en aquesta població, després del resultat d'una consulta popular feta entre els seus ciutadans i en la què un 68 % s'han declarat en contra. És cert que la consulta s'ha fet mitjançant internet, i que la participació ha estat molt baixa, però no deixa de ser una excel·lent notícia. Aquesta és una festa, que disfressada de tradició, ens retorna cada any a temps foscos i és tot un símbol de la incultura. En una part considerable dels pobles valencians és infinitament més alt el pressupost dedicat a fer una setmana de bous de carrer, que a la programació cultural anual, si és que aquesta existeix.

Els Dies Gloriosos

Des de certs sectors del nacionalisme català es defensa aquesta festa com a genuïnament catalana, enfrontada a una festa suposadament espanyola, que seria la dels toreros professionals i que es porta a cap en recintes taurins. Aquesta diferenciació ja és de per si ridícula, i si bé un i altre espectacle són impropis d'una societat desenvolupada del segle XXI, en el segon cas la qualitat de vida del brau de plaça és molt millor que la del bou de carrer, i si més no aquesta modalitat ha donat lloc a molta literatura, toreros com Curro Romero, Rafael de Paula o José Tomàs, són ja de per sí personatges ben literaris. I fins i tot és capaç de produir els magnífics articles antitaurins de Manuel Vicent.

4 – I – 2009

Arribem a les acaballes de les festes de Nadal i Cap d'Any, un temps que molt encertadament qualificava en un article recent l'escriptor Manuel Rivas com d'una *"melancolía pesarosa"*. Aquestes són unes dates que només deurien de celebrar els xiquets i els joves, per a ells són dies d'esbarjo, de fruir amb les joguines els més menuts. Ells, en la seua immensa majoria no troben res a faltar, perquè res ni ningú no els falta, però als que ja hem passat l'equador de la vida són festes incòmodes, perquè sí que ens falta gent, i ara nosaltres som ells, els qui ja no hi són, ho recordava també en un excel·lent article aquestos dies Juan José Millás, per tot arreu veia la figura de son pare quan tenia l'edat que ell té ara. Tot i això, avui encetem el dia amb una nota optimista, i també hem de referir-nos a un altre article, aquesta vegada de Manuel Vicent, qui després de manifestar aquest sentiment de pas ràpid del temps, que sentim amb més vertigen quan més grans ens fem, acaba dient: *"Lo mejor que uno puede desear para el año nuevo son felices sobresaltos, maravillosas alarmas, sueños imposibles, deseos inconfesables, venenos no del todo mortales y cualquier embrollo imaginario en noches suaves, de forma que la costumbre no te someta a una vida anodina. Que te pasen cosas distintas, como cuando uno era un niño."* Pot ser sí.

Silvio, Cuba

Exilis

text CARLES LLUCH

Per casualitat, torno a escoltar un disc de Silvio Rodríguez. Feia molt de temps que, per aquelles coses, el tenia abandonat. Sentir-lo, com passa amb les músiques que veritablement ens han marcat, em retorna a una època molt determinada.

Servidor, que comença a tenir ja una certa història, recorda quan als anys noranta practicava acords de guitarra sobre cançons de Silvio. Revisc l'entusiasme que em produïa retrobar, en les lletres d'aquell cantautor de veu aparentment trencadissa, imatges i llenguatges que il·lustraven el cristianisme social que em guiava en el meu despertar ideològic. Per a aquell cubà, la revolució era amor, i l'amor revolucionari, i això em fou una revelació decisiva. I encara vigent.

Després he pogut saber coses de l'entusiasme que la revolució cubana va despertar en moltes persones arreu del món. En fa cinquanta anys. En aquella conjuntura que apuntava ja cap als anys seixanta, es produí una mena de connexió astral de l'optimisme universal. Kennedy permetia una mirada oberta sobre els Estats Units, Khrusxov denunciava els crims de l'estalinisme, Joan XXIII obria les finestres de l'Església al món. I en un petit país caribeny, uns revolucionaris barbuts feien fora un dictador.

Per als "progres" seixanteners, Cuba, Fidel i companyia tenien un encant romàntic. Esdevingueren mites. Durant aquells anys, es va popularitzar la imatge del Che que tots coneixem. La força de tot aquell imaginari es pot comprovar encara en pel·lícules mitificadores com les que recentment Steven Soderbergh ha fet sobre la figura d'Ernesto Guevara. El Che, Cuba i tot el que s'hi relaciona segueix exercint fascinació sobre certs ambients d'esquerra, de vegades entre neoprogres badocs mancats de sentit crític.

Però tot allò va passar. Ara podem trobar l'efígie del Che en anuncis, i les adolescents porten mocadors palestins, si molt convé de color fúcsia. Bé, potser això fou en la moda de la temporada passada. El sistema ha aconseguit engolir també aquests darrers símbols crítics. La història de com l'imaginari revolucionari ha anat perdent el seu sentit mereixeria un estudi aprofundit. És la història de les idees del segle xx. Del segle xxi no en podem dir res perquè, de moment, no hem viscut cap moment generador d'idees, de sentiments, d'ideologies, d'entusiasmes col·lectius transformadors, com en aquell trànsit entre els 50 i els 60.

Al capdavall, les lletres de Silvio crec que segueixen sent el millor que en queda. Unint la sensibilitat amb la revolta, l'humanisme amb la revolució, encara és capaç de desvetllar-me "la rabia simple del hombre silvestre". I que dure.

Guzmán va sol·licitar la dimissió del regidor de Festes

L'edil del Bloc en l'Ajuntament de Benicarló, Jose Luis Guzmán, va sol·licitar la dimissió del regidor de Festes, Carlos Salines, pel "vergonyós i lamentable" programa oficial de les festes que "ha estat el fer riure pels seus abundants errors gramaticals i pífies" i que "ha donat una imatge nefasta de la ciutat i d'unes de les seues festes més importants". Entre altres errors se substitueix el cognom Escura, de la persona homenatjada en l'àmbit cultural, pel de Freiga o calle Rabossa per *Zorra* al costat de nombroses faltes d'ortografia en les entrevistes a les representants i fins i tot en la publicitat.

Guzmán va denunciar que els festejos arrosseguen excessives "deficiències" des que governa el PP i va criticar Salines per haver aconseguit uns festejos "descoordinatss" i sense identitat". L'edil va denunciar aspectes com l'anul·lació d'actes com l'exposició de maquetes o la traca final de festes, la concidencia d'un correfoc i una exhibició de gimnàstica en el mateix emplaçament, actes per a un mateix públic que se superposen, falta de logística en certes activitats o el canvi de recorregut de cercaviles. En aquest sentit va criticar l'obstinació de l'edil a "aconseguir una gran quantitat d'actes, a pesar del perjudici a la seua qualitat". Guzmán va denunciar també l'abandó, per part de la regidoria, d'esdeveniments desapareguts recentment com la demostració gastronòmica marinera, la Netweekend, la marató fotogràfica, els espectacles infantils, l'actuació de grups folklòrics internacionals o les revetles. Així mateix va lamentar que la recuperació d'actes tradiconals anunciada per l'edil es quede "solament en paraules" doncs "no re s'ha fet respecte als ànecs a l'aigua o l'antiga desfilada de carros".

L'edil nacionalista també va criticar que la regidoria no recórrega en qüestions de protocol a la funcionària responsable de l'àrea "generant situacions d'enfrontament amb mitjans de comunicació o fotógráfs" i que no escometa canvis en actes que llangueixen com el certamen per al qual Guzmán proposa la gratuïtat.

Guzmán va agrair l'esforç d'associacions i penyes les activitats de les quals "suposen pràcticament més del 60% de les activitats del programa". Finalment va lamentar que, a dia d'avui, "l'edil no ha estat capaç de donar una explicació als ciutadans", per la qual cosa va exigir que "es depuren responsabilitats".

Concert de Festes d'agost de COR DA CAPO amb la MoMa Orquestra

text i foto COR DA CAPO

El passat divendres 28 d'agost, el Cor Da Capo, per primera vegada, vam aportar el nostre granet de sorra a l'ampli ventall cultural que oferien les nostres Festes Patronals.

Com és habitual per al nostre concert d'estiu, el lloc escollit per a aquesta ocasió va ser el claustre del Convent de San Francesc que, a pesar de ser petitet, ofereix una acústica inigualable. Ens va sorprendre molt gratament la gran afluència de públic, ja que gairebé no hi cabia ni una ànima i molta gent treia el nas pels arcs, per tal de no perdre's res del que passava. Però la màgia d'aquest lloc no és tan anar a veure a la coral, sinó escoltar-la. Deixar-se embolcallar amb la música, amb la magnífica sonoritat que ofereix aquest emblemàtic emplaçament.

Igual que en altres nombroses ocasions, vam tenir uns companys de cartell de luxe, la MoMa Orquestra. Sota la batuta de Juanjo, ens va delectar amb un programa, que sense deixar de banda la seva vessant més clàssica, també es va atrevir a recórrer els camins de música més contemporània.El Cor Da capo vam oferir un programa molt variat en quant a estils. La novetat d'aquest concert va ser el cantar algunes peces sense partitura, fet que ens va permetre gaudir molt més de la música i a la vegada, o això esperem, fer-vos gaudir més a vosaltres. Una de les cançons més aplaudides va ser la de Maria Cristina, on el nostre tenor i solista Ángel Bascuñana ens va fer somriure a tots amb la seva divertida interpretació. També cal destacar la estrena absoluta de la coneguda peça Mediterráneo, de Joan Manel Serrat.Volem aprofitar també per agrair al nostre percussionista i cantaire ocasional, però sobretot amic, Jaume, per acompanyar-nos amb el seu ritme incansable.

Gràcies pel suport incondicional de pares, amics, parelles...que ho doneu tot en cada actuació però que no us veieu reflectits en el programa. Sense vosaltres res seria el mateix! Un any més, un concert més, però cal dir-ho, cares noves també, cada vegada més. A tots aquells que, simplement per curiositat, us vau acostar i ens vau escoltar per primera vegada, doneu-nos una altra oportunitat, volem arribar-vos al cor. Finalment, només demanar disculpes a aquells que el dissabte 29 d'agost us vau aplegar a l'Auditori per a escoltar-nos. Va ser una errada de la programació de la qual no en som responsables.

El Bloc de Benicarló critica la improvisació amb la qual el PP ha gestionat la seu de la comissaria autonòmica comarcal

text REDACCIÓ

El portaveu del Bloc a Benicarló, localitat inclosa en el Pla d'Infraestructures de Seguretat i Emergències de la Comunitat (PLISE), José Luís Guzmán, va recriminar al PP que la improvisació i actuacions unilaterals en la seua gestió estiguen comprometent la posada en funcionament de la comissaria comarcal de policia autonòmica.

Segons Guzmán, "que se sàpia ara que la comissaria perilla perquè el Govern central bloqueja l'arribada d'agents és insultant. A més es posa en dubte la manera de planificar del PP al marge del consens i sempre amb ànim de polemitzar per part del PP amb el Govern central, el que en resum acabarà perjudicant als benicarlandos i veïns del Maestrat". Guzmán va ser més lluny encara i va recordar que "s'ha sacrificat un local que l'anterior govern progressista de Benicarló volia destinar a finalitats socio-culturals i se li ha cedit *gratis et amore* a una administració que té l'obligació d'invertir en la localitat com està fent en altres municipis". La situació segons el Bloc és esperpèntica i posa de manifest el caràcter i el model de cos de policia autonòmica triat pel PP. "Ben distints i amb major serietat es despleguen aquests cossos en altres autonomies", va recordar Guzmán.

"Entre PP i PSOE a Benicarló no ve ni un duro, ni tan sols regalant-los el local a costelles de tots els veïns", va abundar alhora que va criticar el greuge que pateix la localitat en inversions si es compara amb la pluja de milions que han arribat a les poblacions de Vinaròs i Peníscola en els últims anys.

Les pretensions de la Generalitat inicials eren de construir una comissaria en un solar bé comunicat.

L'edifici ja està construït

L'edifici, quasi construït per l'empresa GyC en la plaça Doctor Pera, està cridat a tenir funcions administratives per a descongestionar l'actual Consistori, i es vol situar allí els negociats d'Urbanisme i Policia. Governació reclama un mínim de 500 metres quadrats per a situar la comissaria, en un edifici que estarà dins del nucli urbà. El Plise comportava una inversió total en la comarca del Maestrat que havia de superar, abans de la donació del local, els 2,5 milions d'euros. La seu comarcal de la Policia de la Generalitat de Benicarló, estarà integrada per un mínim de 40 agents, i s'encarregarà dels assumptes relatius a Menors i Atenció a la Dona, Medi ambient, Atenció al Ciutadà, Joc i Establiments i Espectacles Públics i el de Seguretat. També persegueix millorar i ampliar les infraestructures, així com mitjans materials i tecnològics en l'àmbit de les emergències, la prevenció i extinció d'incendis forestals i la seguretat ciutadana".

El programa Plise assumirà el cost del mobiliari i equipament i finalitzarà la planta baixa i soterranis del futur edifici administratiu. Les pretensions de la Generalitat inicials eren de construir una comissaria en un solar bé comunicat. Davant la possibilitat que l'aparcament de l'edifici siga menuda, ja han existit converses amb Mercadona para poder utilitzar una planta del seu pàrquing. Domingo va recordar que el PP va concebre l'edifici per a una capacitat de 80 agents de policia local, detinguts, arxiu i la flota de vehicles.

NOU MODEL DE CREIXEMENT ECONÒMIC (1)

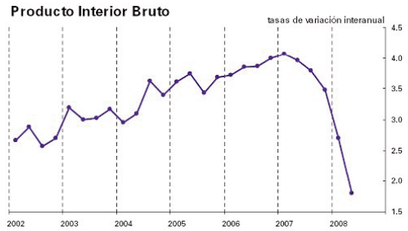

Una de les habilitats que cal reconèixer al president del govern central José Luís Rodríguez Zapatero és la capacitat de llançar expressions amb "pretensions", que donen molt que parlar a tertulians i analistes polítics. Cal recordar la quasi oblidada "Aliança de les Civilitzacions" com a resposta a la visió de "Xoc de Civilitzacions" del politòleg "neocon" nord-americà Samuel Huntington. Fa uns mesos, Zapatero proposà el canvi del model de creixement per fer front a la greu crisi actual; temps més tard, assenyalà que la nova llei d'economia sostenible hi serà la pedra angular. Analitzarem des la nostra òptica ambientalista aquestes noves propostes presidencials.

Els mitjans de comunicació informen sovint de la delicada situació de l'economia estatal: el Producte interior Brut cau des de fa més d'un any, està en clara recessió, i l'atur afecta a 18,5% de la població activa –més de tres milions sis-cents mil persones amb noms i cognoms-, rècord a nivell europeu. És més, quan certs països europeus com França i Alemanya sembla que estan sortint de la fase més aguda de crisi, l'Estat Espanyol no mostra els mateixos "brots verds". Aquest desfasament de l'economia estatal respecte a la dels països rics europeus es produeix tant a la fases recessives o de davallada econòmica com a les fases expansives. Des de la meitat dels anys noranta fins 2007 l'economia estatal tingué un gran creixement econòmic i creà llocs de treball a un ritme molt superior a la resta de països europeus. Aquestes oscil·lacions diferencials han fet que es parli de les especificitats del model productiu o de creixement econòmic de l'estat i la necessitat de canviar-lo.

El creixement econòmic es mesura mitjançant la taxa de variació anual del Producte Interior Brut (PIB); s'entén per PIB el valor monetari total de la producció de bens econòmics i serveis d'un període, normalment un any; no comptabilitza el treball informal o no remunerat o l'economia submergida. El PIB d'un país és la suma de consum total més la del capital invertit, més les exportacions i menys les importacions. Possiblement, el PIB és l'indicador econòmic més important: la seva variació es pren com la mesura de "l'estat de salut" d'una economia, i el seu valor dividit pel nombre d'habitants d'un país –PIB per càpita- com el seu nivell de riquesa. S'estableix també una relació amb el nivell d'ocupació d'un país: el PIB ha de créixer –sovint s'estima que almenys un 2%- per a que es creen llocs de treball. El PIB creix per dos motius: be per l'increment en l'ús dels factors productius com capital i treball –més fàbriques o més treballadors-, be per l'augment en l'eficiència o productivitat d'aquests factors que depèn de la tecnologia i de la formació dels treballadors; segons l'economista premi Nobel Paul Krugman, el PIB creix per "transpiració" o per "inspiració", per més treball o per més tecnologia i formació.

Des del segle XIX, els economies són conscients de les fluctuacions cícliques que sofreix l'activitat econòmica, amb fases expansives d'alt creixement del PIB, de l'ocupació laboral i de l'índex de preus dels bens i serveis (inflació), seguides per fases de contracció amb descens del PIB, de l'ocupació i de l'índex de preus (deflació). Aleshores, les crisis econòmiques –fases de contracció econòmica- són consubstancials amb el sistema econòmic existent.

Possiblement, les crisis econòmiques més agudes han segut les dels anys trenta, la dels anys setanta -ambdues al segle passat- i l'actual. La crisi dels anys trenta produí l'abandonament de les polítiques econòmiques liberals i la seva substitució per l'intervencionisme dels estats en economia, i afavorí, desprès de la Segona Guerra Mundial, la implantació de l'anomenat Estat del Benestar. La crisi dels anys setanta, associada a la pujada de preus del petroli i al gran endeutament dels estats, provocà la tornada de les polítiques econòmiques liberals (revolució neoliberal) i el desmuntatge de molts sistemes de protecció social. La crisi actual s'assembla a la dels anys trenta: el PIB està en recessió, n'hi ha deflació dels preus i els desencadenants, en ambdues, van ser crisis als sectors financers i de la construcció. La crisi dels anys setanta combinà el descens del PIB i la pujada dels preus o inflació, el que els economistes nomenen "estagflació".

Les receptes o mesures recomanades per sortir de la crisi econòmica, esquemàticament, s'han configurat en dues línees o escoles de pensament el keynesianisme i el neoliberalisme. El keynesianisme considera que les crisis econòmiques es produeixen per falta de demanda i els governs han d'intervenir generant activitat econòmica. Els neoliberals sostenen que les crisis es produeixen per fases expansives anteriors on el sector financer proporciona crèdits barats i que provoquen la formació de "bombolles" financeres o immobiliàries per una lectura distorsionada del mercat; quan esclaten provoquen una retirada dels crèdits que provoca una davallada de l'activitat econòmica. En la fase recessiva, segons els neoliberals, cal facilitar l'accés als diners amb baixes taxes d'interès i reducció dels impostos perquè augmente el consum i l'activitat econòmica.

Consideràvem necessària aquesta introducció teòrica per a entendre millor les propostes d'uns i les crítiques d'altres al voltant del nou model de creixement de Zapatero. Cal també assenyalar que aquestes visions teòriques es fan dins de les línies d'un model o sistema econòmic concret, el capitalista. És a dir que quan es parla d'economia es refereix al capitalisme, o quan enraonem sobre la crisi econòmica o fet sobre la crisi del capitalisme.

Pere Bausà

ve de la p gina anterior

Sense protocol (i 4)

I és que segons sembla açò del protocol és més seriós del que pareix. Tant és així que fins i tot, des d'estaments *comissionils,* a les pobres dames els hi deien quina roba havien de portar o, fins i tot, com havien de dur el monyo. Només hagués faltat que els regiraren els armaris o que els digueren quina roba interior ficar-se. El que cal veure i escoltar!

De festa

No sabem si els grans representants de la cultura valenciana, Rosita Amores, Arévalo i Alfredo Rey, estaven de festa a la plaça de bous de València, que ja haguera pogut ser. Mentrestant, i això és segur, Rajoy i Camps més contents que un ginjol.

***Rotontes* monumentals**

Tenim entés que a Castelló a l'UJI, han ficat un plaça rodona on hi ha una escultura de ferro, de tubs metàl·lics de diverses grandàries, que tenen la gràcia que, segons com li pega la llum al canviar el sol de posició, canvien també de color. Nosaltres, ací, com també estem al començament de la remodelació de la millor plaça de la Història, la del faraó Kuen-ka amb la seua font de marbre, amb cadufos inclosos (només li faltaria el burro, el que va desaparèixer de la *rotonta* d'un poc més amunt), només li volem donar la idea que es passe per allí per si li serveix d'inspiració. I és que, acabada aquesta mitja segona plaça, ja podra passar a la posteritat. Nosaltres des d'ací només podem que proposar que es cree la ruta turística monumental del faraó Kuen-ka. No tindrem mai millor reclam turístic. I si ni la regidoria de Turisme ni ningú s'ho pren seriosament només podem que proposar que La Veu se n'encarregue de fer-ho. Esperarem esdeveniments.

Dr. Climent

Vacances 2 part

El facultatiu ha rebut critiques d'aquells que, acompanyats per influents politics, combreguen amb meló de moro i rom "Almirante". Però el doctor pensa que no s'hi pot retreure el mostrar pardals i figues, que al cap i a la fi, son prodigis de la naturalesa.

A Miami, mirant cap a l'oest i donant l'espatlla a Cuba, encara que podia buscar la perfecció en allò esfèric com els socràtics, les diferencies també estan latents.

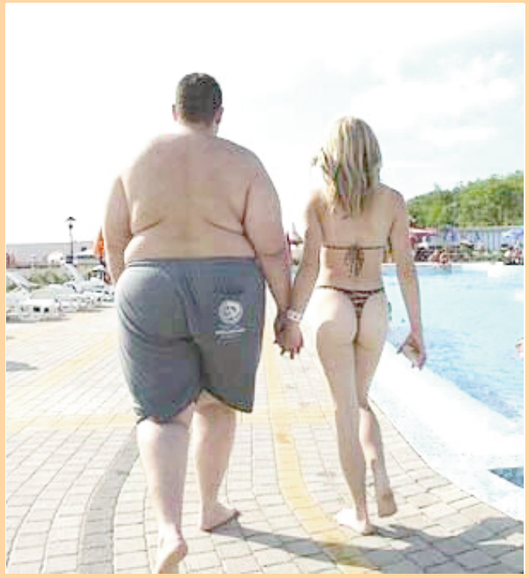

Benicarló es compromet amb l'alzheimer

text i foto REDACCIÓ

Amb motiu de la celebració del Dia Mundial de l'Alzheimer, que tindrà lloc el 21 de setembre, l'Ajuntament de Benicarló i l'Associació d'Alzheimer de Benicarló han previst un seguit d'activitats destinades a sensibilitzar la societat respecte d'aquesta malaltia però sobretot adreçades a millorar la qualitat de vida dels malalts i dels seus familiars.

Així, des de l'Associació s'ha previst per el 12 de setembre una sessió de suport psicològic per a familiars, mentre que el dia 18 han programat un acte benèfic amb la representació del musical "Viejas glorias, buenos momentos" que tindrà lloc a l'Auditori a les 22.00 hores. Finalment, coincidint amb el Dia Mundial de l'Alzheimer, l'Associació instal·larà taules informatives en dos punts de la ciutat per explicar la seua tasca de suport i assessorament.

Pel que fa a la Regidoria de Benestar Social, s'han organitzat activitats específiques per als cuidadors. A partir del 3 d'octubre s'han programat cursos sobre mobilitat dels malalts, prevenció d'úlceres, higiene corporal o alimentació. També s'han previst activitats destinades a donar consells per resoldre conflictes o problemes de conducta. L'objectiu principal de tots aquests cursos serà donar informació bàsica i directa als cuidadors perquè repercutisca en la qualitat de vida dels malalts. Els cursos els impartiran professionals qualificats, molts d'ells procedents dels centres residencials de l'OACSE (Organisme Autònom de Centres Socials Especialitzats), que treballen diàriament amb persones discapacitades. Finalment, i en col·laboració amb Unión de Mutuas, també es projectarà un DVD amb el títol "Tú que cuidas, cuídate", adreçat específicament als familiars que tenen cura dels malalts. A banda de les activitats organitzades per a la celebració del Dia Mundial de l'Alzheimer, l'Associació i la Regidoria de Benestar Social treballen conjuntament per reivindicar una millora en la qualitat de vida dels malalts d'Alzheimer. És per això que estan estudiant posar en marxa una unitat de "respir"= que donaria servei als malalts durant unes hores al dia. A diferència del Centre de Dia, la unitat de respir no té menjador i només disposa de dos aules per a tallers i un bany adaptat. La unitat de respir es considera el pas previ a un Centre de Dia.

BENIHORT SUPERA ELS 7.000.000 DE QUILOS DE MELÓ D'ALGER

text REDACCIÓ

Benihort ha tancat la seua campanya de meló d'Alger 2009 amb una producció de 7 milions de quilos que s'han comercialitzat durant els mesos de juliol i agost en els mercats locals, nacionals i, en la seua major mesura, internacionals. Encara que els preus han estat baixos, la qualitat d'aquest producte, que es caracteritza pel seu color roig intens, ha millorat respecte a l'estiu 2008. A més, en aquesta campanya s'ha estrenat nou etiquetatge i envasat.

El cap d'Hortalisses de Benihort, Sebastián Torres, ha reconegut "els reduïts preus als quals s'ha venut el meló d'Alger aquest estiu, tal com està ocorrent amb altres cultius. A pesar que hi ha hagut una lleugera remuntada a partir de la segona quinzena d'agost, no és significativa perquè es tracta ja de la recta final de la campanya". No obstant això, és de ressaltar que la cooperativa de Benicarló ha superat els 7 milions de quilos i el volum de producció d'aquesta fruita segueix en augment, respecte la campanya 2004-05, data en la qual es va iniciar la seua comercialització amb un volum considerable. També és important assenyalar que "la climatologia d'aquest estiu ha fet que millorara, encara més, la qualitat del meló d'Alger-Benihort i a més s'ha fet un bon treball de camp", explica Torres. Pel que fa a les varietats que produeixen els socis de Benihort, es troben el meló d'Alger blanc, la negra amb llavors i el meló d'Alger negre sense llavors. Cal destacar que la cooperativa benicarlanda produeix el reconegut meló d'Alger fashion, ja que es troba entre els 20 productors i comercialitzadors nacionals d'aquesta marca de prestigi. Ja en menor mesura, es conrea la varietat coneguda com melona, de major grandària i forma més allargada. El meló d'Alger benicarlando s'ha consumit en els mercats locals, nacionals i internacionals. A nivell local, l'empresa cooperativa ha distribuït els seus melons d'Alger, a través de la seua àrea de distribució i de les seues cinc fruiteríes. Els principals mercats nacionals també s'han interessat per aquest cultiu, però, tal com indica Torres, "gràcies a l'exportació a països com França, Alemanya, Holanda, Bèlgica o Polònia, hem anat traient el producte, ja que els preus en els mercats nacionals han estat irrisoris".

El cultiu del meló d'Alger va suposar el 28% de la producció de l'àrea d'Hortalisses de Benihort en la passada campanya 2008.

Imatge renovada

En aquesta campanya 2009 el meló d'Alger de Benicarló ha arribat a aquests mercats amb una nova imatge. I és que Benihort ha renovat les etiquetes que identifiquen als seus melons d'Alger i les ha comercialitzat sota el lema "Dolç d'estiu". Les caixes en les quals s'han empaquetat aquestes fruites també són noves, encara que a partir d'ara s'utilitzaran per a embalar altres productes de la cooperativa benicarlanda.

Carta a la directora

Som un grup de persones que han realitzat la prova d'accés al Mòdul de Grau Superior de FP el dia 1 de setembre de 2009 a l'IES Ramón Cid de Benicarló. Superada satisfactòriament la prova, ens trobem amb la impossibilitat d'accedir al Mòdul de Grau Superior d'Educació Infantil per manca de places lliures. Davant d'aquest fet, hem decidit posar la situació en coneixement de la Conselleria d'Educació de la Generalitat Valenciana.

Actualment, a l'IES Ramón Cid de Benicarló hi ha només un grup de 30 places, de les quals només tenim accés a cinc. Aquestes cinc places van quedar cobertes pels aspirants que superaren la prova d'accés en la convocatòria de juny. La resta, no tenim cap possibilitat de continuar amb uns estudis que significarien la nostra integració en el món laboral o bé una millora importantíssima en la nostra qualificació professional.

És per això que demanem l'ampliació del nombre de places del Mòdul de Grau Superior d'Educació Infantil a l'IES Ramón Cid de Benicarló.

Esperem que la nostra sol·licitud sigui acceptada i així tinguem una opció de continuar amb la nostra formació.

Benicarló, 7 de setembre de 2009

ve de la p gina anterior

va veure a molta gent, d'eixa que tan bé ens mana, acostar-se a veure la funció. Aleshores tot va quedar clar! Bons ells, llegien el gran circ "sabata". I és que ací,a l'ajuntament, de sabates ja en tenim moltes i sembla que s'encomana. No res, que açò de les sabates ja sembla una plaga.

Oportunitat

L'altre dia, un tafaner que anava passejant pel poble es va quedar sorprés en veure un "vellet" agafant romer i altres fulletes de plantes... de les rotondes dels carrers. Segons sembla, com ja quasi no li queda camp on anar, se li va encendre la llum al veure tanta planta aromàtica plantada i, llest ell, va aprofitar per agafar-ne una d'ací i una d'allà per poder preparar-se unes bones olives. De tota manera, va deixar caure que els que ho van pensar i fer, segurament, no n'entengueren massa. I és que es van deixar la saborija i el garrofer bord! A veure si a la rotonta de les monges lleven les poques lligues que han plantat i fiquen alguna cosa de profit per fer la nostra collita particular. Per quatre marrecs se'ns faran malbé les olives!

Oportunitat (i 2)

De tota manera, com nosaltres sempre estem per oferir la nostra ajuda i, vist el microclima exclusivament de ciutat que ens tocarà viure, després que s'hagen carregat-se el poc camp que tenen a ma, amb totxos i més totxos a primera línia de mar (i el que no és primera línia també), estaria bé que ampliaren l'oferta com havíem indicat a dalt, plantant tota mena d'herbes i arbres i, a més, amb un bus turístic per anar de rotonta en rotonta com qui passeja pel camp, però assegut. I per si els arriba el pressupost, en bici, que tampoc passa res per fer una mica d'esport. Només caldria contractar un bon botànic perquè ens assessorés en la plantació. O a Kuen-ka, que en sap de tot.

L'altre dia, un tafaner que anava passejant pel poble es va quedar sorprés en veure un "vellet" agafant romer i altres fulletes de plantes... de les rotondes dels carrers.

Sense protocol

Enguany, a festes, no vam veure el cap de protocol que l'any passat apareixia fins a la sopa i que tan bé va treballar. I és que cal ser rucs, mira que deixar perdre una cosa que es va fer bé? I ja s'ha notat. Enguany no hi havia acte que arribaren a hora. Qui més i qui menys semblava que anava en horari de Canàries.

Sense protocol (2)

Un altre tafaner, que casualment anava per Càlig, va veure al *protocoler* aquest tot ben mudat a les festes d'aquesta ciutat veïna de la via per amunt. Què passa, és que tenim fuga de cervells a la nostra població? És que allí ofereixen coses que ací no podem ni somiar? Cada vegada s'entén més perquè la gent de Benicarló se'n va a viure més a la nostra ciutat veïna de Càlig.

Sense protocol (3)

I com van més perduts que un cagalló per sèquia, fiquen a qualsevol a fer aquesta funció, i així en fan de grosses. Els tafaners ens hem assabentat que, fins i tot, algú que feia de qui es notava tan a faltar, pensant-se segurament que estava encara en èpoques molt llunyanes, i com una mena d'inquisició moderna, va obligar a més d'una a passar per taquilla a combregar a l'acabament de la missa. I és que ja ho diu la dita, "más vale malo conocido que bueno por conocer". I si no, sempre ens quedarà Mundo. Que, al cap i a la fi feia de tot i en sabia de tot, o no? Ah, i era més liberal i passava d'aquests bretolades.

El Benicarló 'underground'

text **LA COLLA DE TAFANERS**

Espardenyes turístiques

Ja, ja sabem que més d'un deu estar pensant que sempre la tenim agafada amb la gent del PP. No direm que tenen una mica de raó però... és que sempre donen de parlar. I si no, mireu la nostra regidora de turisme, eixa del nom tan llarg i complicat, doncs no se li ocorre una altra cosa que sortir de processó amb espardenyes de l'hòstia! Doncs què voleu? Tot i que ja ens pareix bé la tria que va fer, al cap i a la fi, les espardenyes són una cosa típica d'ací, tal volta, el lloc, no era més adient. Això sí, per si de cas no arriba a fi de més, ja s'ha començat una replegueta per comprar-li unes sabates... noves.

Turisme gastronòmic

Mireu que els agrada inventar-se coses. Ara, per no deixar el setembre més orfe i pelat que els arbres a l'hivern, s'han tret de la mànega unes jornades gastronòmiques del polp i peix de llotja. Tot siga per moure l'economia una mica encara que de turistes no és que en queden massa. Suposem deuen voler emportar-se els de les festes de Peníscola! Ara, hi ha una cosa que no entenem massa, com és que es promociona des de la regidoria d'agricultura? I la turista d'espardenyes, on és? I per cert, com és que només és publicita a alguns mitjans...?

Diumenge, 13 de setembre de 2009
12 hores
LLOTJA DE BENICARLÓ

Vaixells viatgers

Els tafaners ens hem assabentat que la famosa exposició de maquetes de vaixells, que tan bé anunciava el programa de festes passat, i la qual tots vam poder gaudir-la, tan bé, encara que només fóra per les lletres que apareixien al programa, això sí, ben escrites (devia ser una errada), tenim entés que se n'ha anat a fer una visita a les festes de la Mare de Déu de la Costa de Cervera, durant aquest mes. I a l'octubre, segons sembla, baixarà a Peníscola. Perquè després diguen que els pobles dels voltants no ens promocionen el que ací no saben aprofitar!

Vaixells viatgers (i 2)

De tota manera, tot siga explicat, la cosa ja venia de lluny. Com el faraó Kuen-ka va dir que volia fer el riu Sec navegable, calia provar-ho, i així quina idea millor que remuntar el riu Sec i, després, el mes que ve, baixar i, anant vora mar, arribar a l'altra destinació ja coneguda, la ciutat peniscolana del tómbol. Perquè després diguen que aquest senyor no és un pou d'idees... sense fons. I és que els faraons sempre veuen més enllà.

Gran circ

Aquesta setmana hem tingut al nostre poble un circ el *gran circo Zavatta.* Alguna gent quan ho llegia, sembla, que no ho va acabar d'entendre. I allí que es

La pretensió de Conselleria d'impartir-la en anglès no té acollida

EpC s'estudiarà en valencià a primària

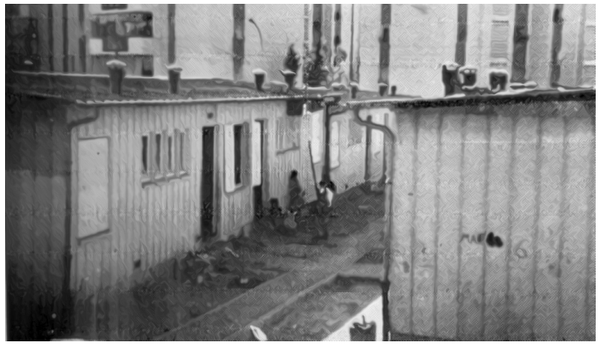

Mentre el Conseller d'Educació es dedicava ahir a presentar dades triomfalistes sobre el sistema educatiu valencià, la realitat dels centres indica que hi ha encara moltes mancances, algunes endèmiques, que necessiten solucions urgents. En el mostreig que ha realitzat el Sindicat en uns 400 centres d'Infantil i Primària d'arrreu del País Valencià constata les següents mancances generalitzades:

Plantilles: En les comarques de València encara hi ha més de 300 places sense cobrir. La Direcció Territorial de València està convocant encara els actes d'adjudició d'aquestes places, una vegada iniciat el curs.En els centres Específics d'Educació Especial i en les aules d'integració en centres d'Infantil i primaria falta personal especialitzat: fisioterapeutes, educadors i educadores, etc.

Anglés a Educació Infantil i Primària: aproximadament el 50% dels centres enquestats podran impartir la matèria d'anglés, tot i que en molts casos sense mestre especialista sinó amb mestres de primària amb l'habilitació d'anglés, amb la qual cosa, part de les tasques que venien realitzant (suports, reforços, guàrdies, etc.) es dedicaran a impartir aquesta llengua, empitjorant, doncs, la qualitat de l'atenció educativa.

Aules prefabricades: en general, es mantenen les mancances d'espais en els centres, (espais habilitats per a biblioteca, audiovisuals, psicomotricidad, etc). També s'ha constatat que hi ha molts centres necessitats de reformes urgents: (calefaccions, banys, espais saturats, manca de gimnàs, biblioteca, menjador...). Moltes d'aquestes reformes s'haurien d'haver dut endavant per adaptar els centres a la LOGSE (1990) i, ara, a la LOE (2006). El percentatge de col·legis d'infantil i primària que encara no tenen aquestes adaptacions se situa al voltant del 76%.

S'han detectat alguns casos en què tot el centre es troba en barracots:
Alacant: Alacant, Torrevella, Guardamar del Segura, La Xara…
València: El Perelló, Montserrat, Alaquàs, Torrent, Catarroja, Sedaví…
Castelló: Almassora, Castelló, Onda, …

EpC en anglés: aquest curs es completa el calendari d'aplicació de la LOE en tercer cicle de Primària que es concreta en la impartició de l'assignatura d'Educació per a la Ciutadania en 5è de Primària. La intenció de la Conselleria era d'obligar a impartir aquesta assignatura en anglés, com va passar en Secundària el curs passat. Finalment, l'obligatorietat s'ha convertit en voluntarietat per als centres d'impartir-la en aquesta llengua. Dels centres enquestats pel Sindicat, només un impartirà EpC en anglés i la majoria han optar impartir-la en valencià (75%).

Aquestes dades confirmen la manca de planificació de la Conselleria per a implantar en tots els centres docents la LOE pel que fa a la incorporació d'una llengua estrangera en Educació Infantil i Primària. Aquesta incapacitat de complir la llei contrasta amb la propaganda del Conseller del seu pla plurilingüe que es concreta en tres centres, que ni tan sols ha sigut capaç de consensuar amb la comunitat educativa. També cal destacar la manca de personal en molts centres, les mancances en la millora i adaptació de les instal·lacions dels centres i el fracàs de l'obsessió de la Conselleria d'impartir la matèria en anglés.

STEPV exigeix que la Conselleria d'Educació abandone la política propagandística i dedique recursos per a complir la normativa i millorar les mancances generalitzades i endèmiques del sistema.

8 de setembre de 2009

EDITORIAL

Si no es pot formigonar en vertical, es formigona en horitzontal

699

Des del 18 d'agost de 1995

A la vista del que s'està muntant amb el Pla General d'Ordenació Urbana cal considerar dues circumstàncies. La primera, una ciutat necessita un pla, altra cosa és vagar sense rumb cap al caos. La segona, que aprovar un pla urbanístic en aquests dies de desengany i penúria econòmica ens pot conduir a una falta de perspectiva fatal.

Subratllant aquesta última idea, és ara temps de considerar si aquelles urbanitzacions que s'anhelava construir fa tot just uns anys ens donarien ara els rèdits que llavors alguns esperaven. També ens trobarem amb una època de desgana per a somiar i programar infraestructures culturals i esportives, ara que tot just tenim pocs diners per a mantenir les minses activitats que han sobreviscut a la no gestió d'aquest govern "Renaixentista".

És aquest mal moment per a les grans decisions, dèiem, però és que les grans decisions no es fan necessàries en temps de bonança, o almenys ningú es preocupa tant per elles. Arriba el dia que els uns i els altres han de cercar-se el pa i si la gallina de les rajoles d'or s'ha cansat de posar, caldrà estrènyer a l'administració. No és moment de negar favors, l'oposició ho sap i ho utilitza: el fàcil és allò de "pensa malament i encertaràs".

Així que ens trobem amb més idees que marquen la precipitada gestió d'aquesta fase d'aprovació del PGOU. A la "necessitat" i a "l'apatia" se suma la "sospita". I és que la conjunció d'aquests tres eixos fan que tot l'assumpte siga, en resum, una mica opac i indefinit, un panorama gens propici per a la discussió i per al consens. La "participació ciutadana" s'ha substituït per "convenis" amb uns propietaris sí i uns altres no. I de parlar amb els altres grups polítics, el PP no es vol saber res...

En fi, que el criteri per a seguir explotant el territori ara és "Si no es pot formigonar en vertical, es formigona en horitzontal", i si cal ressuscitar aquells emblemàtics "camps de golf" o daurar-li la píndola a les indústries químiques, doncs avant. I pensar que eren idees que ja quasi teníem oblidades. Després diuen que sempre parlem del mateix.

CARXOFA: per a tots els que han fet, fan, i faran possible, que en aquest poble tinguem un mitjà de comunicació exclusivament en valencià, únic i completament independent, tot i que alguns voldrien enterrar-lo, La Veu, que la propera setmana farà **700 números reals**. Més de quinze anys al capdavant dels mitjans de comunicació escrits, i en una llengua oblidada i menyspreada massa vegades, és una fita que molts pocs li auguraven. Molta sort en els set-cents següents.

PANISSOLA: als responsables del protocol de festes que van voler obligar a la cort d'honor, reina, dames, reina i dulcinea a combregar a les misses que anaven. Que passa que han tornat els temps de la inquisició en ple segle XXI i tots hem de beatificar el sant?

laveubenicarlo@terra.es

El còmic

Per Xavi Burriel

"A aquesta font li falta un ruc"

El còmic

ASSOCIACIÓ CULTURAL LA FERAM BENICARLÓ

Dir. Hon.: CRISTINA GARCIA
Cap de Redacció/ JORDI MAURA
Consell de Redacció/ XIMO BUENO, NATALIA SANZ, FRANCESC DEL CASTILLO, TONYO FIBLA, JOAN GREGORI, JOSEP M. SAN ABDON i RODOLFO SERRANO

Edita
Associació Cultural la Feram de Benicarló
C/ Sant Francesc, 95
Casal Municipal
12.580 Benicarló FAX: 964.47.56.98
laveubenicarlo@terra.es

Amb el suport
ACADÈMIA VALENCIANA DE LA LLENGUA

COL·LABORA: **Conselleria d'Educació de la Generalitat Valenciana**

Col·laboradors/ PERE BAUSÀ, JOAN HERAS, XAVIER BURRIEL, NATALIA SANZ, CARLES LLUCH, RAMON PARÍS, JOSEP V. TAUS, TOLITO, JORDI MAURA, JESÚS MAESTRO, G. SEGARRA, VICENT FERRER, J.M. SANABDÓN, DR. CLIMENT, FEDERICA ALBORCH, ROBESPIERRE I EL SAMARUC

Administració, subscripcions
© COPISTERIA GRÈVOL
Dipòsit legal/ CS-193-2004
Imprimeix/ GRÈVOL, Sant Blai, 2
12580 Benicarló Tel. 964 475698

Publicitat
K&A PUBLICITAT

La Veu respecta la llibertat d'expressió. La responsabilitat de les opinions és de qui signa l'escrit. La Veu es reserva el dret d'acurçar els textos que sobrepassen les 20 línies. Els articles hauran d'anar signats amb nom, adreça i número de DNI, encara que podran aparèixer amb pseudònim.

Amb el suport
DIPUTACIÓ DE CASTELLÓ