Vinaroz

AÑO XVIII

Núm. 1.006

Sábado, 3 de julio
1976

Depósito Legal:
CS. 33-1958

FIESTAS DE LA JUVENTUD

PROGRAMA

SABADO, DIA 3 DE JULIO

A las 20 horas. — DESFILE DE LA BANDA DE CORNETAS Y TAMBORES DE LA O. J. E.

A las 20'30. — En la terraza del Círculo Mercantil y Cultural, PROCLAMACION DE LA REINA DE LA JUVENTUD 1976 Y DAMAS DE SU CORTE DE HONOR. Imposición de bandas por la Srta. MARISA ARNAU VIVES, Reina de la Juventud 75. Pregón de las Fiestas a cargo de D. FRANCISCO VILLALBA BARRIL, Jefe Provincial de la O. J. E.

A las 23. — Traca. Seguidamente, en la terraza del Blau Club, VERBENA EN HONOR DE LA REINA Y DAMAS, amenizada por la Orquesta MANCY.

DOMINGO, DIA 4

A las 10 horas. — En la piscina de la Colonia Europa, PRUEBAS DE NATACION Y APERTURA DEL CURSO DE NATACION «NINGUN NIÑO SIN SABER NADAR».

A las 12'30. — En el Puerto, Campeonato de Piraguas K-1 y K-2.

A las 18. — En el Paseo Marítimo, Gran Gymkhama Motorista.

A las 19. — En la Parroquia de Santa Magdalena, MISA EN HONOR A SAN FERNANDO.

A las 20. — Apertura del III Concurso de Fotografía y Exposición de Pintura.

LUNES, DIA 5

A las 11 horas. — En el campo de fútbol FORA'L FORAT, presentación de los equipos participantes en la I Copa de la Juventud de Fútbol.

A las 12. — En el campo de fútbol FORA'L FORAT, ATLETISMO.

A las 18. — En los locales del Hogar Juvenil, eliminatorias del Torneo de PING-PONG y de AJEDREZ.

A las 17. — En la sala de tiro del Hogar Juvenil, COMPETICION DE TIRO NEUMATICO.

A las 20. — Frente al Hogar Juvenil, IV CONCURSO DE TORTILLA A LA ESPAÑOLA.

A las 21. — En el Salón de Actos del Hogar Juvenil, proyección de películas sobre campamentos y actividades provinciales y nacionales de la O. J. E.

MARTES, DIA 6

A las 11 horas. — En el campo de fútbol FORA'L FORAT, eliminatoria del I Campeonato Infantil de Fútbol FIESTAS DE LA JUVENTUD.

A las 18. — En el Hogar Juvenil, eliminatorias del Torneo de PING-PONG y de AJEDREZ.

A las 20. — En el Salón de Actos del Hogar Juvenil, recital y posterior coloquio de poesía, a cargo del Grupo NUEVA POESIA CASTELLONENSE.

A las 21. — Teatro a cargo de la Compañía ENSAYO 7, de la O. J. E. de Segorbe, interpretando «JESUCRISTO SUPERSTAR».

MIERCOLES, DIA 7

A las 11 horas. — En el campo de fútbol FORA'L FORAT, eliminatorias de la I Copa de Fútbol FIESTAS DE LA JUVENTUD.

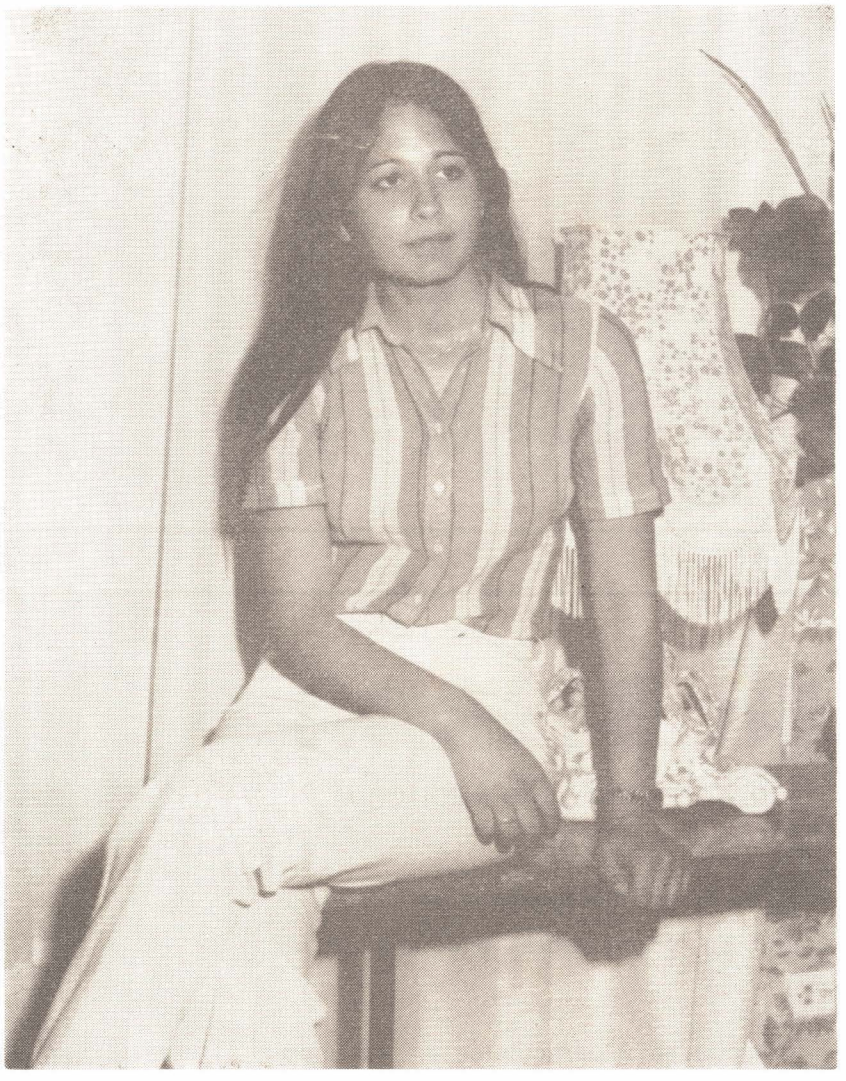

M.ª CINTA GARCES GARRIDO
Reina de las Fiestas

A las 12. — En el campo de fútbol FORA'L FORAT, finales de las pruebas de Atletismo.

A las 17. — En la plaza frente al Hogar Juvenil, tarde infantil: Teatro Guiñol, a cargo del Grupo «FARANDULA O. J. E.»; cucañas, carreras de sacos, «perols», etc.

A las 20. — En la famosa Discoteca PSIKO'S, Extraordinario Concurso de Baile, con excelentes sorpresas.

JUEVES, DIA 8

A las 11 horas. — En el campo de fútbol FORA'L FORAT, eliminatorias del I Campeonato Infantil de Fútbol FIESTAS DE LA JUVENTUD.

A las 20. — En el Pabellón Polideportivo Municipal de Vinaroz, partido de balonmano entre el Club Balonmano Lanvy y Goles Vinaroz.

VIERNES, DIA 9

A las 11 horas. — En el campo de fútbol FORA'L FORAT, eliminatorias del I Campeonato Infantil de Fútbol FIESTAS DE LA JUVENTUD.

A las 17'30. — En el Hogar Juvenil, finales de los torneos de PING-PONG y de AJEDREZ.

A las 18. — En la explanada del Hogar Juvenil, EXHIBICION DE AIRE LIBRE Y ACAMPADA, dejando montado el campamento para pernoctar; la exhibición correrá a cargo del Grupo de Aire Libre de la O. J. E. local.

A las 20. — En el Pabellón Municipal de Deportes, interesante partido de baloncesto entre los potentes equipos de la ciudad: CLUB BALONCESTO VINAROZ y MUEBLES HERMANOS SERRET.

A las 23. — XIII FESTIVAL DE LA CANCION JUVENIL, en la terraza Blau Club; los cantantes serán acompañados por la Orquesta FILADELFIA.

SABADO, DIA 10

A las 11 horas. — En el campo de fútbol FORA'L FORAT, final del Campeonato de Fútbol Infantil FIESTAS DE LA JUVENTUD.

A las 17. — En el Paseo Marítimo, interesantes pruebas de ciclismo.

A las 19. — En el Hogar Juvenil, Extraordinaria Gala del Deporte.

A las 20. — En la pista Blau Club, Gran Baile, amenizado por el renombrado Conjunto LOS STOP.

A las 23. — En la pista Blau Club, Gran Verbena ,amenizada por el renombrado Conjunto LOS STOP.

DOMINGO, DIA 11

A las 8 horas. — DIANA FLOREADA, a cargo de la Banda de Cornetas y Tambores de la O. J. E. local.

A las 10. — En el circuito urbano de la ciudad, con salida y llegada frente al Grupo Escolar «San Sebastián», IV VUELTA A PIE A VINAROZ.

A las 17. — Clausura del III Concurso de Fotografía FIESTAS DE LA JUVENTUD y entrega de premios.

A las 17'30. — Fallo del II Concurso de Literatura.

A las 17'45. — Clausura del III Concurso de Pintura.

A las 18. — En la Plaza de Toros, Grandiosa Corrida en la que se lidiarán 6 toros de la ganadería de don Antonio Pérez, para los diestros: «NIÑO DE LA CAPEA», RAUL ARANDA y PAQUITO ESPLA.

A las 21. — En la plaza de la Alameda, Extraordinario Concierto a cargo de la Banda de Música LA ALIANZA.

A las 22. — En un céntrico restaurante, CENA-HOMENAJE DE LA JUVENTUD a D. Francisco Baila Tosca.

——oOo——

NOTA. — La Comisión organizadora de las Fiestas de la Juventud 1976 se reserva el derecho de alterar el orden, añadir o suspender, si hubiera lugar a ello, cualquiera de los actos programados.

Al habla con

M.ª Cinta Garcés Garrido

Reina de la Juventud 76

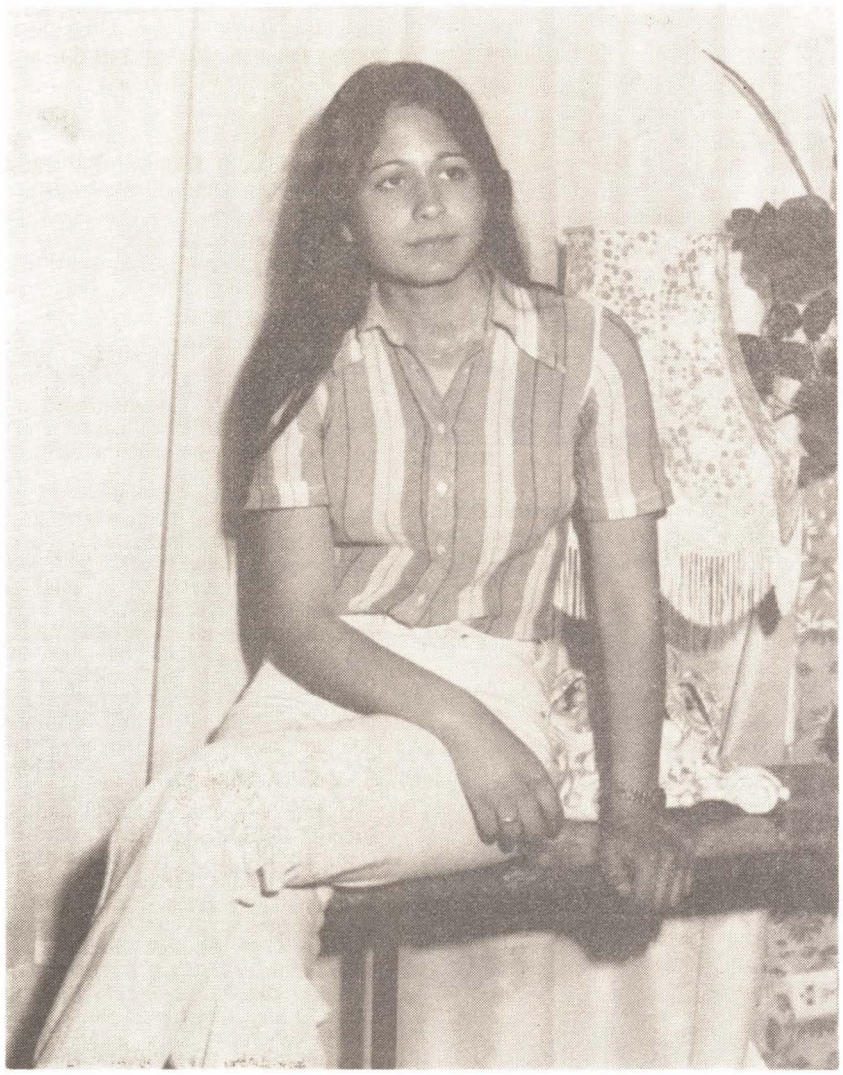

Juventud: alegría, felicidad, amistad, entusiasmo. Con estas bonitas palabras podemos definir de una manera muy breve a la juventud vinarocense que, este año, ha elegido a su nueva Reina de la Juventud 1976. Título que este año ha recaído sobre la bella joven M.ª Cinta Garcés Garrido.

María Cinta, cabello oscuro, ojos castaños, sonrisa tímida, bello rostro y una belleza a flor de piel; una serie de infinitas cualidades que vienen a culminar en la belleza y la armonía de su figura y de su agradable modo de ser.

Esta hermosa flor del ramillete de jóvenes vinarocenses, que se abre por primera vez a la sociedad, llenará de alegría las bonitas y ya tradicionales Fiestas de la Juventud 1976.

Para conocer mejor a la Reina de los jóvenes y a las Fiestas hemos mantenido una breve conversación con ella, y en un acogedor rincón del hogar de la familia Garcés, la Reina nos ha respondido a las siguientes preguntas:

—¿Contenta con la decisión?

—¿Cómo no? Jamás habían tenido conmigo esta distinción.

—¿Cuánto te enteraste de la elección?

—Primeramente me lo comunicó un miembro de la Comisión, después por medio de una carta del Delegado Local de la Juventud, que me lo confirmó oficialmente.

—¿Qué sentiste cuando te lo comunicaron?

—Una gran ilusión, ya que no lo esperaba. Y aún me hizo más ilusión cuando me enteré de que las Fiestas serían durante las vacaciones.

—¿Conoces a tu Corte de Honor?

—A algunas de ellas desde siempre, y a las otras por medio de la Comisión.

—¿Conoces el Programa de las Fiestas?

—Desde luego, los actos que se tienen que celebrar es lo primero que se mira.

—¿Qué opinión te merecen este año?

—Creo que cada año se superan, dado que la juventud vinarocense tiene más posibilidades de superarlas en cada edición.

—¿Qué piensas del nuevo cambio de fechas?

—Esta fecha es mucho mejor, porque la de antes coincidía con los exámenes finales del curso y no podías estar en las dos cosas como te gustaría. Aunque es una pena que con esta fecha quede fuera de las Fiestas el día de San Fernando, Patrón de la Juventud.

—¿Qué acto esperas con mayor ilusión?

—La proclamación, ya que es el inicio de las Fiestas, y este acto abrirá paso a todo lo demás.

—¿Cómo te lo piensas pasar?

—Ya te lo puedes figurar, me lo pienso pasar estupendo, ya que estas Fiestas, para mí, no serán como las demás, porque voy a formar parte de ellas como nunca lo he formado.

—¿Estudios?

—He terminado el sexto curso de Bachillerato, en la rama de las Ciencias.

—¿Qué aspiraciones tienes para el día de mañana?

—Ejercer una profesión dentro de las diversas posibilidades que me ofrecen mis estudios.

—¿Una flor?

—El Tulipán.

—¿Un lugar?

—Vinaroz, pero me gustaría conocer los Países nórdicos.

—¿Joya?

—Turquesa.

—¿Novela?

—«¿Y ahora qué?, Sr. Fiscal».

—¿Película?

—Al igual que las novelas, me gustan aquellas películas que tratan sobre problemas actuales de la juventud.

—¿Deporte?

—Hay varios deportes que prefiero, entre ellos el Baloncesto y la Natación.

—En estos momentos de alegría, ¿qué les comunicarías a los jóvenes?

—Que intenten pasar estas Fiestas lo mejor posible, ya que están dedicadas a nosotros. Y en el futuro conseguir mejorar aún más a nuestro Vinaroz en todo lo posible.

——oOo——

Cerrado ya el bloc de apuntes, paz y tranquilidad en el hogar de la Reina, que invita a permanecer largas horas en una amena charla con María Cinta.

Pero las agujas del reloj siguen su recorrido, sin prestar atención de lo que está sucediendo a su alrededor, y como las horas no pasan en balde, muy a pesar nuestro debemos terminar, no sin antes desear a María Cinta toda clase de felicidad durante su Reinado.

ARTURO

COMERCIAL BALADA

LIBRERIA • PAPELERIA • FILATELIA • ARTES GRAFICAS • EDITORIAL •

ofrece a Vinaroz y comarca su moderno establecimiento, abierto en el Pasaje San Francisco de esta ciudad, en el que podrán encontrar, entre otras cosas:

Libros de Honor para entidades, sociedades y particulares — Albumes para fotografías y para sellos — Toda clase de material filatélico — Sellos nuevos y usados — Trabajos de imprenta comerciales, oficiales y particulares — Servicio de venta, en cómodos plazos mensuales, de la obra «30 años en Vinaroz».

ULTIMAS NOVEDADES EDITORIALES

★

LIBROS PARA NIÑOS JOVENES Y ADULTOS

★

MATERIAL Y OBJETOS PARA OFICINA Y DESPACHO

★

LIBROS Y MATERIAL ESCOLAR

★

AMPLIA GAMA DE ARTICULOS PARA PINTURA Y DIBUJO

★

PAPELES DE TODAS CLASES

Damas de la Juventud

INMACULADA ALBIOL QUEROL

ROSANA AYZA CAMOS

LAURA ARMELA JUAN

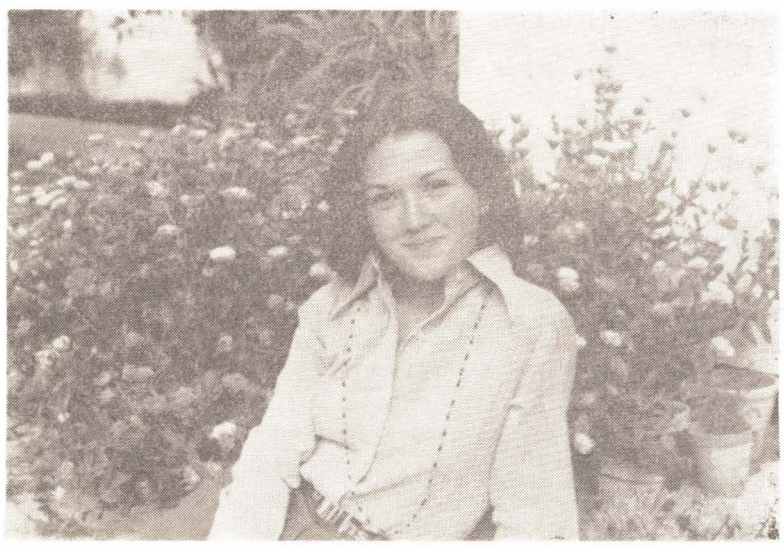

LOURDES BELLOT LLANUSA

M.ª JOSE CERVERA ALBIOL

MARI-TERE REDO JORNALER

Wenceslao Ayguals de Izco

Se ha editado recientemente en España un libro del que hubiéramos querido que alguien más entendido que yo en lides literarias hubiera comentado. Vista esta ausencia, creo un deber dejar constancia de él en las páginas de VINAROZ.

Se trata de la obra "POBRES Y RICOS" o "LA BRUJA DE MADRID", que escribió, allá por los años cincuenta del siglo pasado, nuestro entrañable paisano Ayguals.

Nos hemos referido, de pasada, a don Wenceslao en anteriores escritos con motivo de su parentesco con el pintor vinarocense, Juan Ballester, y más adelante volveremos sobre él para centrar un poco más a ambos personajes. Así mismo quiero dedicar otro artículo a la obra de Ayguals de Izco, más importante de lo que quizás creamos, especialmente en una faceta que pasa por ser secundaria en su obra, sin serlo en absoluto: el humor.

Hoy quiero tan sólo remitirme, estractándolos, a la Introducción y Prólogo de la citada edición, y que están escritos por don Joaquín Marco, que así mismo tiene publicados otros estudios sobre este vinarocense, que sería interesante leer. En lo que sigue, pues, hay menos de mi cosecha particular que ajeno; esto se distinguirá por el entrecomillado.

"Ayguals de Izco (1801-1875) nace y se forma en la generación romántica." Se sabe que el "romanticismo" toma su nombre de un grupo de escritores alemanes que se inspiraron en el "román" francés de raiz poética, retomando la exaltación de los valores espirituales del medioevo, a principios del siglo pasado, justo en la fecha del nacimiento de Ayguals. Nombres importantes de este movimiento fueron Schiller y Goethe. Evolucionando traspasó fronteras, cultivándolo en Francia, Chateaubriand, Balzac, Víctor Hugo..., debiéndose destacar a dos figuras importantes, inglesas, como son Lord Byron y Walter Scott. Por lo que respecta a España, donde se arraigó a mediados de siglo, citaremos al Duque de Rivas, Espronceda, Zorrilla... "Nacido, Ayguals, en Vinaroz, de procedencia burguesa, ya que su padre, don Antonio Ayguals, dirige una antigua y próspera casa de comercio, bajo la razón O'Sullivan y Cía., en Vinaroz; estudia en Vinaroz, Reus y Barcelona. Según su giógrafo, dos Blas María de Araque, a los diecisés años ingresó en la "Academia de Buenas Letras de Barcelona". Martín de Riquer, al hacer la historia de la institución, afirma que ingresó a los veintiuno, es decir, en 1822." El día 14 de noviembre de 1802 dormían en Vinaroz, en las casas de los patricios Julián y Esteller, en la actual calle del Socorro, el rey Carlos IV y su esposa la reina María Luisa, con el príncipe de Asturias, Fernando, a la sazón de dieciocho años, acompañado de su prometida la Infanta Isabel María Antonia de Nápoles, y entre otros personajes, el valido Godoy. Acontecimiento histórico que no contemplaría el niño Wenceslao, por su cortísima edad. Si pudo ver, si no comprender, la conmoción española del mayo del 8, y la constitución de la Junta Gubernativa que tuvo lugar el día 29 del mismo mes y año, en la que por cierto formaba el abogado don José Francisco Escrivano, antepasado mío. En esta lista aparece un nombre: "Antonio Ayguals, comerciante". Se trata del padre del niño que nos ocupa. Estos años turbulentos y el ambiente político de su familia, debieron causar profunda huella en el posterior "politicismo" de Ayguals.

Especialísima impresión debió causar en él el horroroso suceso del día 26 de julio, con el motín y posterior asesinato del secretario municipal Mirán y cuya cabeza, en lo alto de una pica, fue llevada hasta la calle del Angel, ante la casa de don Antonio Ayguals, en la cual se habían refugiado la esposa y la hija del desventurado "afrancesado".

Prolijo sería entrar en detalles, cosa que haremos en mejor ocasión, para centrar los acontecimientos en torno a la familia de Wenceslao y sus influencias políticas. Digamos solamente que un hecho acaecido hacia el año 1819 enlaza a mi antepasado José Francisco Escrivano con don Antonio Ayguals; se trata de un importante donativo testamentario en el que ambos figuraban como albaceas, junto al reverendo don José Rico.

Pero, en este punto conviene decir, con Borrás Jarque: "El acta de aceptación la firmaron el mismo día 26 de marzo (de 1839) los mayorales de Nuestro Señor de la Parroquia... Por el Ayuntamiento firmaron el Acta el Alcalde Wenceslao Ayguals de Izco, que había tomado posesión de la vara ese mismo mes..." Contaba, pues, Ayguals 38 años y creemos es ésta la primera vez que lo cita nuestro historiador.

(Continuará)

Urbanización
VERSALLES

VENTA DE CHALETS Y PARCELAS
(Junto MOTEL VERSALLES)

Para información y venta en:
COLONIA EUROPA - Tel. 45 06 00
TALLERES ARNAU - Tel. 45 06 57
VINAROZ

13 CORTACESPEDES SEGUROS

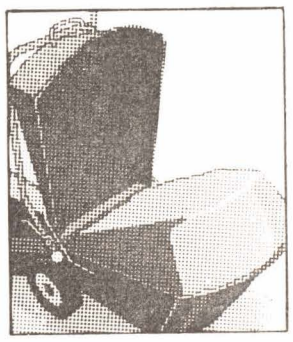

13 posibilidades de disfrutar plenamente con un cortacésped adaptado a su césped.

Un cortacésped que corta y recoge completamente la hierba cortada. Un cortacésped que realiza su trabajo sin crearle dificultades. El cortacésped sin problema. **Outils WOLF: 13 modelos de cortacéspedes seguros.**

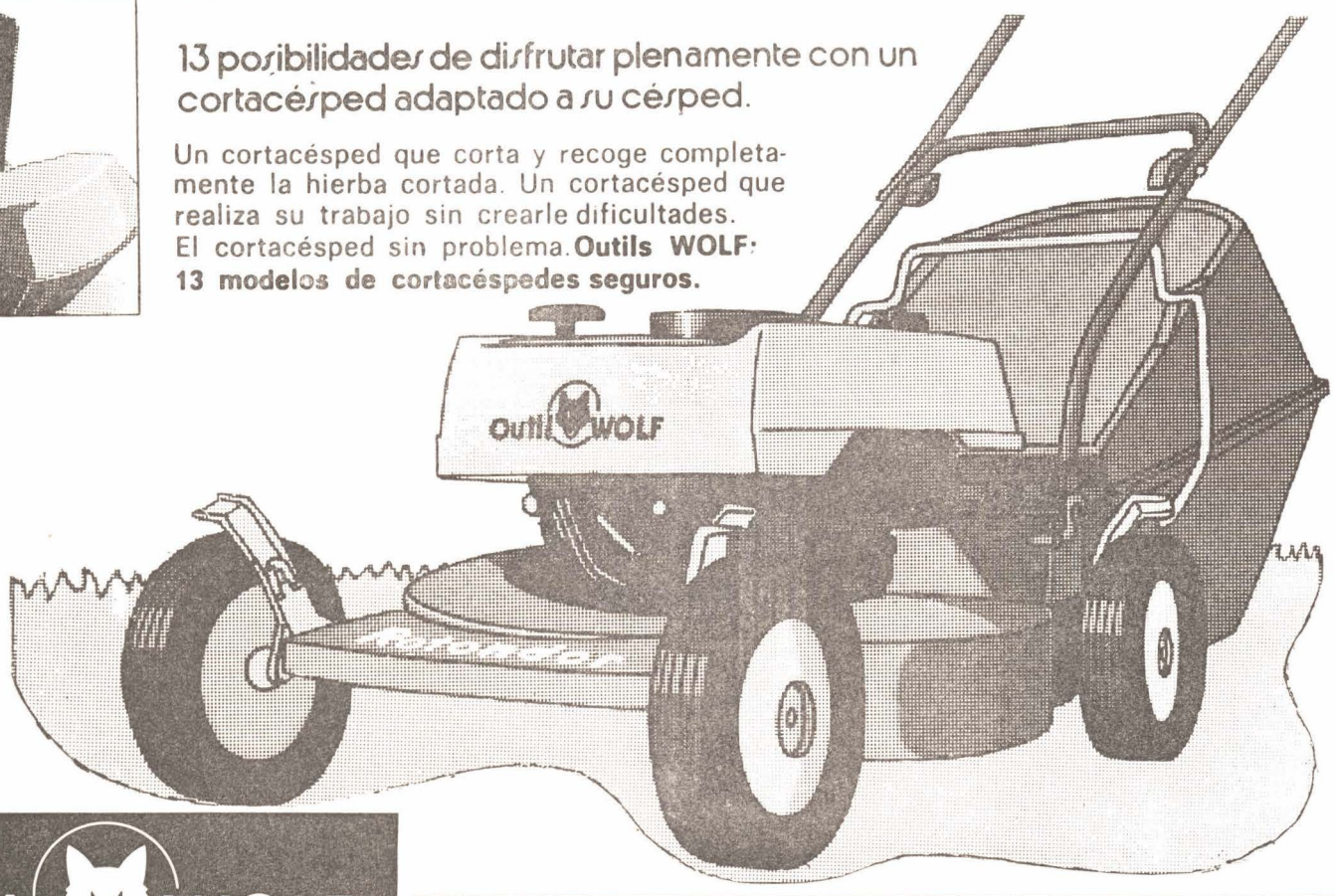

Outils WOLF

Documentación y demostración sín compromiso

BRILUC JARDIN MAQUINARIA Y MOTOS

Avda. José Antonio,1 - Frente Iglesia Sta. Magdalena - Tel. 45 06 02

VINAROZ

ECOS DE LA FERIA Y FIESTAS

LA «XV VUELTA CICLISTA DEL LANGOSTINO»

◆

«XXII GRAN PREMIO AYUNTAMIENTO»

Se corrió la Vuelta, en su edición de este año en homenaje al buen amigo Manuel Sales Viladecáns, en reconocimiento de los muchos años de trabajo y esfuerzo para promocionar el Ciclismo en nuestra ciudad y comarca. Justo el homenaje que tuvo su culminación en la noche del día de San Juan, cuando se reunieron con él, en amigable cena, el Alcalde de la ciudad y Concejal Ponente de Deportes, señores Franco Juan y Barrachina, respectivamente. El Presidente de la Federación Española de Ciclismo, los directivos de la "Unión Ciclista Vinaroz" con su Presidente, don Eloy Fabregat, y numerosas personalidades y amigos. Manuel Sales, visiblemente emocionado, recibió la insignia de oro de la Federación Española, de manos de su Presidente, don Luis Puig, y otros obsequios merecidos todos, pues que decir Manuel Sales, en nuestra ciudad, es decir Ciclismo. A todas las muestras de afecto y adhesión recibidas en esta ocasión, reciba el buen amigo Sales Viladecáns la que, con sinceridad, le envía nuestro Semanario, que tantas veces se honra en publicar sus trabajos de colaboración en pro del Ciclismo.

Tuvo la Vuelta, este año, una primera etapa que determinó su final previsible, tal como se desarrollara aquélla. Porque, en el comienzo de la Vuelta, los lebreles del Sedaví-Mercury y del Josman dieron prueba fehaciente de que iban a por todo, como quedó demostrado en la inicial escapada de Vila, Badenas, Albelda, Belda, a quienes, mediada la etapa, se acercaría el ovetense José L. Blanco, del equipo Lugonés, de Oviedo. Triunfó Vila, seguido de Badenas, y el resto citado, con ventaja suficiente como para que se intuyera hacia dónde debería inclinarse la victoria, de no suceder algo imprevisto. Y así fue; porque en la segunda etapa, y pese a la victoria, en ella, de Arquimbau, también del Sedaví-Mercury, quedó ya delimitada la cosa. Fue la tercera y última etapa, Vinaroz-Morella-Vinaroz, una dura prueba por el enorme esfuerzo a que obligó a los corredores el sol abrasador de aquella mañana, en una carrera en que la vigilancia entre los hombres del Josman y el Sedaví señalaron la pauta a seguir. Hubo, aparte de ello, el admirable comportamiento de Juan Bedía, del Lugonés, destacado en muchos kilómetros cara a la meta, hasta que fue alcanzado por Vilardebó, del equipo Radiant, y posteriormente por José Recio, del Almogávares, quien se alzó en vencedor de la etapa en solitario. A señalar, la óptima actuación en toda la Vuelta del vinarocense Ignacio Fandos, brillante quinto en la última etapa y vencedor en el premio a la Regularidad. La general definitiva de la Vuelta fue:

1.º, Ramón Vila, de Sedaví-Mercury; 2.º, Vicente Belda, del mismo equipo; 3.º, Francisco Albelda, del Josman; 4.º, Daniel Badenas, del mismo equipo; 5.º, José L. Blanco, del Lugonés, y 6.º, Pedro Vilardebó, del Radiant, hasta 24 clasificados. Los 420 kilómetros del total de la Vuelta se lograron en once horas, veintiséis minutos, siete segundos, que fue el tiempo del vencedor.

En metas volantes:

1.º, López; 2.º, F. Albelda; 3.º, P. Vilardebó; 4.º, R. Vila, y 5.º, J. Recio.

General de la Montaña:

1.º, A. Vilardaga; 2.º, F. Albelda; 3.º, J. Madrigal; 4.º, V. Belda, y 5.º, R. Vila.

Por equipos:

1.º, G. D. Josman; 2.º, P. C. Sedaví-Mercury; 3.º, C. D. Gosman; 4.º, C. C. Lugonés; 5.º, G. D. Almogávares, y 6.º, U. C. Hospitalet.

Un éxito total de organización alcanzado por la "Unión Ciclista Vinaroz", y al que contribuyeron eficazmente las fuerzas de la Guardia Civil de Tráfico, Guardia Civil en ruta, Policía Municipal y directivos en plena carrera, señalizando los desvíos y metas volantes y montaña. Nuestro agradecimiento a la organización por las facilidades recibidas y al chófer de la Escuela "Franco", Juan Puchal, cuya pericia nos condujo admirablemente a lo largo de toda la Vuelta.

EL FESTIVAL DE BANDAS DE MUSICA

El día de San Juan, por la tarde, las Bandas de Música "La Filarmónica" y "La Lira Ampostina", de Amposta; la "Artística Nulense", de Nules; el "Centro Instructivo de Arte y Cultura", de Vall de Uxó; la "Sociedad Musical Santa Cecilia", de Benicarló, y nuestra Banda de "La Alianza", desfilaron por diversos recorridos, desde las afueras de la ciudad hasta confluir en la Plaza del Ayuntamiento. Efectuado el sorteo de orden de actuación, todas las Bandas, y por diferentes itinerarios, marcharon en desfile musical hacia la Plaza de Toros, que registró una numerosísima entrada de público.

El orden del concierto, en la Plaza de Toros, fue el siguiente:

1.º, "Artística Nulense", de Nules; director, don Miguel Castillo, con cincuenta plazas, ejecutó: "Gloria al Pueblo", pasodoble, de Artola, y "France", obertura, de Buot. — 2.º, "Centro Instructivo de Arte y Cultura", de Vall de Uxó; director, don Jaime Rebollar, sesenta y cinco plazas, ejecutó: "Lo cant del valencià", de Sosa, y "Los preludios", poema sinfónico de Liszt. — 3.º, "Santa Cecilia", de Benicarló; director, don Joaquín Muñoz, treinta y dos plazas, ejecutó: "Puenteáreas", de Soutullo, y "Gran Marcha", de Tanhausser. — 4.º, "Unión Filarmónica", de Amposta; director, don José María Arasa Gargallo, cincuenta y una plazas, interpretó: "Ernesto Pérez", pasodoble, de Martí, y "Tancredo", obertura, de Rossini. — 5.º, "La Lira Ampostina", de Amposta; director, don Antonio Edo, ejecutó: "Brisas otoñales", pasodoble, de M. Gimeno, y "Clotilde de Nevers", obertura, de Matra, y 6.º, "La Alianza", de Vinaroz; director, don Tomás Mancisidor, cuarenta plazas, que ejecutó el pasodoble "Sebastián Torres", de T. Mancisidor, y el "Intermedio de Rosamunda", de Schubert.

Cada una de las Bandas fue largamente ovacionada por la pulcritud de ejecución de las respectivas obras interpretadas, dentro de la variedad de estilo y número de plazas. Hemos de señalar, satisfactoriamente, en nuestra "Alianza", a los pequeños solistas de óboe, los niños Criado y Guimerá, quienes colaboraron con sus compañeros mayores, sabiamente dirigidos por don Tomás Mancisidor, en el éxito alcanzado. Al finalizar, por la Reina de las Fiestas y el Sr. Alcalde de la ciudad se impusieron sendas corbatas en los estandartes de las Bandas participantes, mientras "La Alianza" interpretaba el Himno de Vinaroz. El Festival alcanzó un éxito rotundo, aunque terminó un poco tarde, lo que puede subsanarse en nueva edición. Vinaroz vivió, aquella tarde, una jornada de grato recuerdo musical que merece nuevas ediciones dentro del Programa de Feria y Fiestas, por lo que felicitamos a la Comisión Municipal de Festejos.

DIA DE HOMENAJE A LA VEJEZ

El sábado pasado se celebró el Día en Homenaje a la Vejez. Por la mañana, y con asistencia de la Reina de las Fiestas y sus Damas de Honor, así como la de la Reina Infantil y sus Damitas, acompañadas por el Sr. Alcalde de la ciudad y señores Concejales, en la Arciprestal, se cantó una Salve solemne a la Virgen. A la salida del templo, en el Salón de Sesiones del Ayuntamiento se repartieron obsequios a todas las personas que, habiendo cumplido los 75 años, se habían inscrito, previamente, y que lo fueron en número superior a lo previsto.

Terminado el reparto de obsequios, que efectuaron las Reinas de las Fiestas y el Alcalde de la ciudad, en el Hogar-Residencia "San Sebastián" se ofreció una comida Extraordinaria a quienes están acogidos en aquélla, y que transcurrió emocionadamente. La Reina de las Fiestas y sus Damas obsequiaron, luego, a los ancianos allí acogidos con tabaco y golosinas con las que la Peña Taurina "Pan y Toros" colaboró en la simpática fiesta. Seguidamente, un grupo de ancianos del Hogar-Residencia "San Sebastián", acompañado de la Reina y Damas y de las Autoridades Municipales se trasladó al Tentadero de la Peña "Pan y Toros", en la que hubo un vistoso desfile de las "Majorettes" del Perelló y, luego, una exhibición de vaquillas, en un ambiente espléndido.

Estudiantes universitarios de Geología y Geografía e Historia darían clases particulares de E. G. B., B. U. P. y Bachillerato. — RAZON: García Morato, 8, 3.º, 1.º - Vinaroz.

Se dan clases a alumnos de E. G. B., de 4 a 6 de la tarde, durante los meses de julio y agosto. Llamar al teléfono 45 00 92, o al 45 05 11.

†

ROGAD A DIOS EN CARIDAD POR EL ALMA DE

Carmen Llatser Borrás

(Vda. de Luis Selma)

Falleció en esta ciudad, el día 18 de los corrientes, a la edad de 89 años
Habiendo recibido los Santos Sacramentos y la Bendición Apostólica de S. S.

(E. P. D.)

Sus afligidos: hijos, Luis, Rafael y Carmen; nietos, Rafael y José Luis; hija política, Tonica Llopis; primos y demás familia, al participarle tan sensible pérdida, le ruegan una oración por el eterno descanso de su alma.

Vinaroz, julio 1976

NOTICIA

Nota de la Alcaldía

Por el presente anuncio, se hace saber a todos los comerciantes que, durante los días 7, 8, 9 y 10 de los corrientes, se llevará a cabo, en el Ayuntamiento, por personal de la Delegación de Industria, la contratación anual oficial de pesos y medidas.

Así mismo se hace saber que aquellos comerciantes que por no concurrir al Ayuntamiento hubiere de hacérseles la contratación en su local de negocio, habrán de abonar derechos dobles.

INAUGURACION

El día 26 del pasado junio, a las siete de la tarde, fue inaugurado el establecimiento «Comercial Balada», sito en el Pasaje San Francisco, entre esta calle y la de García Morato. Al acto asistieron el Alcalde de la ciudad, D. Luis Franco Juan, señores Concejales y Autoridades locales, así como numerosa representación de la Banca, Comercio y del Magisterio locales. Bendijo las instalaciones el Sr. Arcipreste, Rvdo. Porcar. El nuevo establecimiento, instalado elegantemente, está dedicado a librería, papelería, filatelia, artes gráficas y editorial. Tras la bendición y detenida visita al local, todos los asistentes fueron obsequiados con un Vino español. Felicitamos al propietario, D. Francisco J. Balada Castell, deseándole mucho éxito en su nueva empresa.

HERMANDAD DE TERCIARIOS FRANCISCANOS

Mañana domingo, día 4 de los corrientes, tendrá lugar, en la Ermita de nuestros Patronos, la comda de Hermandad que los Terciarios Franciscanos de Vall de Uxó, Villarreal, Alcalá de Xivert y Vinaroz celebran con motivo del final de Curso. La salida hacia la Ermita será a las diez y media de la mañana, frente a la puerta de la Arciprestal. En la Ermita, a las 13 horas, se celebrará la Eucaristía.

EL DIA DE SAN PEDRO

El martes pasado, festividad de San Pedro, la ciudad registró animada concurrencia de visitantes de los pueblos de toda la comarca, como es costumbre tradicional. Por la mañana, a las 12 y media, en la Parroquia de Santa Magdalena, y ofrecida por el Cabildo de la Cofradía Sindical de Pescadores, se celebró Misa solemne en la que ofició el Rvdo. Fibla, quien pronunció elocuente homilía tras la lectura del Evangelio. Al acto asistieron el Alcalde de la ciudad, D. Luis Franco Juan, Autoridades, Reina de las Fiestas y sus Damas de Honor, Corporación Municipal y Consejo Local, acompañando al Cabildo de la Cofradía de Pescadores «San Pedro».

Por la tarde, en la Plaza de Toros, y con numerosísima asistencia, se celebró el festejo cómico-taurino acostumbrado, mientras la animación subsistía en el real de la Feria que, a la salida de la Plaza de Toros, quedó invadido totalmente por una multitud que lo llenó todo, así como el recinto de la Feria de Maquinaria agrícola que fue clausurada por las Autoridades.

PROCLAMAS MATRIMONIALES

Para contraer próximo matrimonio han sido proclamadas las parejas siguientes:

Rafael Giménez Sáiz, hijo de Valeriano y Emolina, con la señorita Vicenta Catalá Serrano, hija de Miguel y María Dolores.

Esteban Carretero Esteban, hijo de Esteban y Adela, con la señorita María Presentación Ferrás Camí, hija de José y Emérita.

Manuel Bort Garcerá, hijo de Eduardo y Salvadora, con la señorita María Inmaculada Munera Ratto, hija de Alfredo y Concepción.

SUCESOS

La decidida y oportuna intervención del abnegado vecino de Vinaroz, D. Gonzalo Velasco, «El Cañero», impidió que un joven valenciano, excursionista en nuestra ciudad y que caído en las aguas del puerto había ya perdido el conocimiento, haya muerto ahogado.

La naturalidad y espontaneidad con que realizó su hazaña, resalta más cuando el desconcierto de los allí presentes, muchos co-excursionistas del muchacho, bien que no supieran nadar, o bien que les diera miedo el excesivo peso del infortunado, puso en serio peligro su vida.

Admiramos el valor y el alto grado de civismo de nuestro paisano Gonzalo, al cual felicitamos cordialmente.

Así se hace.

DEL EXTRANJERO

Visitaron Grecia, durante unos días, Sebastián y Rafael Verdera, acompañados de sus respectivas esposas.

GALA ARTISTICA

José Salvador sigue en línea de superación. Gustó muchísimo el espectáculo del pasado lunes, que tuvo como escenario la Plaza de Toros, y con buena ambientación. El espectáculo «España y Méjico cantan» resultó muy completo. Actuaron los Manitos, Sthella y Shela. Los Pajares. Moreno y Esmeralda y los Mariachis. Pastora de Córdoba nos obsequió con un recital flamenco de altos vuelo, y Miguel Aceves Mejías, con sus mariachis, llenó toda la segunda parte, y su actuación resultó deliciosa y los aplausos no cejaron. Total éxito sin paliativos y felicitación al buen amigo Salvador Morte por la bondad de la programación.

TENIS

En las pistas del novísimo C. T. V., sito en partida La Closa, con buena participación se celebró, durante las pasadas fiestas, el primer torneo social.

Las finales fueron presenciadas por gran número de aficionados, y ambos encuentros resultaron reñidos y de calidad. En singles: Ernesto Car-

ROGAD A DIOS EN CARIDAD POR EL ALMA DE

PURIFICACION HERNANDEZ DOCE

(Vda. de Agustín Ribera)

Que falleció en esta ciudad, el día 22 del pasado mes de junio, a la edad de 97 años

Confortada con los Santos Sacramentos y la Bendición Apostólica de S. S.

(E. P. D.)

Sus hijos, hijos políticos, nietos, nietos políticos y demás familia, ruegan una oración por el eterno descanso del alma de la fallecida.

Vinaroz, julio 1976

VARIAS

bonell venció a Aguirre por 4-6, 9-7 y 6-3. En dobles: Juanola - Pablo a Forner - Rallo por 5-7, 6-3 y 6-2. Por la noche, en el salón de actos del Ayuntamiento, hubo entrega de trofeos, y los vencedores fueron muy aplaudidos. Gran éxito del C. T. V., en este su primer torneo oficial.

ESTABLECIMIENTO

En la travesía Safont, los señores Martí y Adell inauguraron un local dedicado a la venta de helados y refrescos. Exito.

AZAFATA

La linda señorita Ana Chillida ingresó recientemente en Iberia tras brillantes ejercicios. En la actualidad es azafata de vuelo en los D. C. 9, para España y Europa. Enhorabuena.

BODA

El pasado sábado se casó Javier Borja Borillo, que durante la pasada temporada defendió exitosamente los colores del Vinaroz C. de F. Su novia, Rosa María, lucía un precioso modelo nupcial, que realzaba su natural belleza. La ceremonia tuvo como marco espléndido la Capilla de San Luis, que estaba ornamentada con profusión de flores y lucía iluminación especial. Ofició el acto religioso y pronunció bellísima plática de circunstancias el Rvdo. don Eugenio Meseguer Ferrás, Administrador de Seminarios de la Diócesis de Segorbe - Castellón. A la salida del templo, los novios fueron muy felicitados. En la terraza del hotel Can Buixeras, de Tarrasa, se sirvió un refrigerio, y acontinuación, en los salones del lujoso hotel, una cena con selecto menú. Hubo unos ciento cincuenta invitados, y fue nutrida la representación de Vinaroz.

Javier y Rosa María, en viaje de luna de miel, visitarán las Islas Canarias y otras ciudades de la geografía patria y también pasarán unos días en Vinaroz.

A los nuevos esposos, eterna felicidad.

REELECCION

Por el Ministerio de Educación y Ciencia ha sido reelegido por un espacio de tres años como Director del Instituto de Bachillerato «Leopoldo Querol», el Catedrático de Geografía e Historia, D. José López Pérez. En su día se pronunció el Claustro de Profesores y su candidatura alcanzó el mayor éxito. Felicitamos al Sr. López Pérez por tan alta distinción, y hacemos votos para que su labor sea lo más positiva posible.

DEPORTE NAUTICO

La S. D. N. organizó una interesante prueba de «Optimist» con nutrida participación y presenciada por numeroso público. Venció Cayetano Valero, del C. R. Alicante. A continuación se clasificaron los hermanos Dupuy, del mismo Club, y J. A. Platón, del C. N. Valencia, y en quinta posición Antonio Costa Santos, de la S. N. Vinaroz. Se comportaron magníficamente los jóvenes de esta sociedad: J. Luis Prades, Agustín Ribera, José M. Serrano y Agustín Domínguez. Todos los participantes fueron obsequiados con artísticos trofeos. La entrega de los mismos, a cargo de la Reina, Srta. Dolores Beltrán, y sus Damas. Asistieron a tan brillante acto el Alcalde de la ciudad, Sr. Franco Juan; Autoridades y relevantes personalidades de la vida social vinarocense. Fueron atendidos con su proverbial gentileza por el Presidente de la entidad, D. Sebastián Verdera Miralles, y miembros de la Directiva. Finalmente se sirvió un delicado Vino español.

ACCIDENTE

El pasado miércoles, a las cinco de la madrugada, se produjo un trágico accidente de carretera en el término municipal de nuestra ciudad. En un turismo CS-6807 D, conducido por Antonio Serrat y otros amigos, cuando regresaban a Peñíscola, colisionaron de frente con otro turismo TF-27298, conducido por Joaquín Ciuráns. Hubo cinco víctimas y otro gravísimo. Los ocupantes del turismo de Peñíscola eran el propietario de un hotel y empleados. Se desconocen las causas del dramático suceso, por cuanto el tramo de la carretera tiene amplia visibilidad y carece de curvas y desnivelación. En Peñíscola el accidente ha producido consternación, pues los fallecidos eran personas muy conocidas y apreciadas. Descansen en paz.

DEFUNCION

En Notingham (Inglaterra) falleció repentinamente Christopher Devine. El súbdito inglés era una persona sencilla y cordial. Fue uno de los primeros extranjeros que animó la colonia residencial del Camping Balada y gran propagandista de nuestra incomparable ciudad. Muchos compatriotas vinieron acá y les agradó nuestra bendita tierra. Christopher Devine pasaba largas temporadas en este atractivo litoral en compañía de su querida esposa e hija, y se granjeó la simpatía y afecto de no pocos vinarocenses. El pasado miércoles la colonia extranjera de Vinaroz organizó un solemne funeral por el eterno descanso de su alma, que se vio concurridísimo. Christopher Devine, que el Señor tenga en su gloria. Así sea.

NECROLOGICA

En la ciudad de Castro Urdiales, el jueves, día 24 de junio pasado, falleció D. Carmelo Garma, padre de doña Pilar Garma Trecha, esposa del Secretario del Ayuntamiento, D. José Mateo Rodríguez.

Al dejar constancia de la triste noticia, nos asociamos al dolor de los familiares del fallecido, de manera especial al de su hija doña Pilar y su esposo, mientras elevamos nuestras preces por el descanso eterno del alma del finado.

ARTE DE TALIA

La Compañía «Candilejas», y con motivo de las fiestas de la Juventud de Salsadella, actuó en la citada población. Puso en escena la obra de Portal, «Una casa de líos». José López Pérez y el resto del elenco tuvo una actuación felicísima y el público, que llenó la sala, prodigó sus aplausos.

†

PRIMER ANIVERSARIO

SEBASTIAN VIDAL ARNAU

La Misa de Aniversario se dirá en la Parroquia de Santa María Magdalena, el día 10 de julio, a las 8'30 de la mañana.

Vinaroz, julio 1976

BABEL

LISTAS DE BODA Y DECORACION

- Vajillas
- Cuberterías
- Cristalerías
- Artículos regalo
- Cuadros

Lámparas estilo clásico y moderno
(instalación propia)

Safón, 7
Tel. 451644
VINAROZ

Roca

CLIMATIZACION
AIRE ACONDICIONADO
REFRIGERACION
CALEFACCION
VENTILACION

INDUSTRIAL
LOCALES COMERCIALES
USOS DOMESTICOS
COCINAS, BARES
GRANJAS

— ACONDICIONADORES DE VENTANA
— ACONDICIONADORES TIPO CONSOLA
— ACONDICIONADORES AUTONOMOS
— APARATOS REFRIGERADOS POR AGUA O AIRE
— TORRES DE RECUPERACION
— EVAPORADORES
— HUMIDOSTATOS

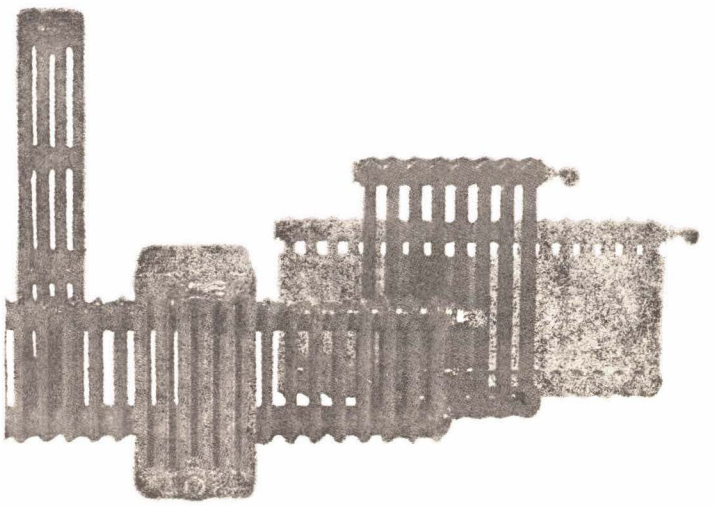

Proyectos y presupuestos sin compromiso

ALVARO ALBALAT

Arcipreste Bono, 15 - Teléfono 45 04 97
VINAROZ

PATINAJE EN EL C. M. C.

Hoy, sábado, día 3 de los corrientes, tendrá lugar en la pista del C. M. C. la presentación de la monitora Srta. Montserrat Castellá, ex campeona de España. Seguidamente se iniciará un Curso de Patinaje que, de acuerdo con el horario que se establecerá, y en días alternos, se prolongará durante todo este verano. La Directiva espera que cuantos estuvieron en el Cursillo del año pasado y muchos más estén presentes en la pista.

DE ARTE

Nuestro ilustre paisano Leopoldo Querol intervendrá, durante este año, en una serie de conciertos dedicados a homenajear la obra de Manuel de Falla en el centenario de su nacimiento.

DE VIAJE

Domingo Fraile y su distinguida esposa María Chaler de Fraile aprovechando las vacacionces de la fiesta mayor vinarocense, se desplazaron a la dulce Francia para estar unos días con sus familiares. Ni que decir tiene que la feliz estancia en la vecina nación les supo a poco.

NOMBRAMIENTO

El ilustre vinarocense Leopoldo Querol ha sido nombrado Académico Correspondiente, con residencia en Madrid, de la Real Academia de Bellas Artes de Santa Isabel de Hungría, de Sevilla.

Felicitamos a nuestro buen amigo Leopoldo al tiempo que nos congratulamos por este nuevo nombramiento que ayuda a mantener alto el pabellón de nuestra ciudad.

Enhorabuena.

LAS TRACAS

Durante los días de Feria y Fiestas, a las once de cada noche, se encendieron las tracas que ya constituyen tradición en estos días; en ambas verbenas terminaron con un airoso final aéreo en lo alto de la torre campanario, y tras ellas, en estas dos noches, la «Agrupación Musical de Ador», de Gandía, desfiló en pasacalle, que fue seguido con muchísima animación. La noche de San Pedro terminó con el disparo del castillo de fuegos en la explanada del Paseo y que fue presenciado por una enorme multitud que llenaba totalmente su extensión.

CRUZ ROJA

Con asistencia del Excmo. Sr. Gobernador Civil, del Ilmo. Presidente de la Diputación, del Presidente de la Cruz Roja Provincial, Sr. Ramos, y del Alcalde de nuestra ciudad, acompañados de sus distinguidas esposas, se celebró la Cena de Gala de la Cruz Roja Local, a beneficio de este Destacamento, en la pista del C. M. C., galantemente cedido por la Directiva. En el transcurso de la velada se sortearon distintos objetos donados por el Banto Exterior de España, Almacenes Vidal, Bolsos Fraga, Babel, Galerías Hogar, Stil Hogar, Peluquería Hiraldo, Fotografía Alfonso y Gimnasio Cip's, este último con el número del ticket. Agradecemos sinceramente la asistencia de nuestras primeras autoridades provinciales y locales y la valiosa colaboración de todos los asistentes.

LA JUNTA

SANTORAL

Sábado, 3: Santo Tomás.
Domingo, 4: Santa Isabel de Portugal.
Lunes, 5: San Antonio María Zacarías.
Martes, 6: Santa María Goretti.
Miércoles, 7: San Fermín.
Jueves, 8: Santa Príscila.
Viernes, 9: Santa Verónica.
Sábado, 10: San Honorato.

PARROQUIA ARCIPRESTAL

INTENCIONES DE LAS MISAS DE LA SEMANA

DOMINGO, 4. — Arciprestal: 8 h., F. Amalia Meseguer. 9 h., Familia Foguet Sorlí. 11 h., Sebastián Vidal. 12 h., Juan Ribera. 19 h., Familia Guimerá Beltrán. 20 h., Manuel Farcha. Hospital: 8'45 h., F. Juan Costas Fustegueras. Clínica: 9'45 h., libre.

LUNES, 5. — Arciprestal: 9 h., Sebastián Vidal. 12 h., Familia Baila - Ratto. 20 h., Francisco Cardona. Colegio: 8 h., María. Hospital: 8 h., Agustín Forner Redó.

MARTES, 6. — Arciprestal: 9 h., Sebastián Vidal. 12 h., Elías Ramos - María Vizcarro. 20 h., Salvador Qinzá Montserrat. Colegio: 8 h., Miguela. Hospital: 8 h., Concepción.

MIERCOLES, 7. — Arciprestal: 9 horas, Isabel Anglés. 12 h., Sebastián Vidal. 20 h., Fermín Esteban. Colegio: 8 h., Miguela. Hospital: 8 h., F. Asunción Juan Zapater.

JUEVES, 8. — Arciprestal: 9 h., Juan Ribera. 12 h., Isabel Selma Alonso. 20 h., Emilio Querol - Dolores Lores. Colegio: 8 h., Sebastián Vidal. Hospital: 8 h., F. Asunción Juan Zapater.

VIERNES, 9. — Arciprestal: 9 h., Celia Frexes Blasco. 12 h., Socias Difuntas Apostolado Oración. 20 h., Sebastián Vidal. Colegio: 8 h., Miguela. Hospital: 8 h., F. Amalia Meseguer.

SABADO, 10. — Arciprestal: 9 h., Sebastián Vidal. 11 h., vecinos calle San Cristóbal. 12 h., Mateo Navarro Mateo. 20 h., Dolores Boix. Colegio: 8 h., Sebastián Vidal. Hospital: 8 h., F. Asunción Juan Zapater .

PARROQUIA DE SANTA MARIA MAGDALENA

Semana del 4 al 11 de julio

CULTOS

DOMINGO, 4. — 8'30, Misa. 11'30, Misa «Pro pópulo». 12'30, Misa en sufragio de Sebastián Vidal. 19'30, Misa en sufragio de los difuntos de la familia Sesé - Esparducer. 20'30, Misa en sufragio de Sebastián Vidal. 10'30, Misa en la Capilla Virgen del Carmen.

LUNES, 5. — 8'30, Misa en sufragio de Juan Bautista García. 19'30, Misa en sufragio de Francisca Jiménez.

MARTES, 6. — 8'30, Misa en sufragio de Sebastián Vidal. 19'30, Misa en sufragio de Damián Sanz Albiol.

MIERCOLES, 7. — 8'30, Misa en sufragio de Sebastián Vidal. 19'30, Misa en sufragio de María Martorell.

JUEVES, 8. — 8'30, Misa en sufragio de Sebastián Vidal. 19'30, Misa de Aniversario de Andrés Lor. Pablo Carril.

VIERNES, 9. — 8'30, Misa a intención Curia. 19'30, Misa en sufragio de Sebastián Vidal.

SABADO, 10. — 8'30, Misa de Aniversario de Sebastián Vidal. 19'30, Misa en sufragio de Eugenia Bordenare. 20'30, Misa en la Capilla Virgen del Carmen.

BAUTISMOS ADMINISTRADOS EL 27 DE JUNIO

Elisabet Manchón Miralles, hija de Manuel y Rosa Ana.

Yolanda Fandos Jiménez, hija de Pascual y Carmen.

David Querol Gras, hijo de Juan y Rosa.

F. Javier Padilla Deibe, hijo de Manuel y Josefa.

Gabriel Aragonés Forner, hijo de Andrés y María Josefa.

Eva Galindo Escudero, hija de Amadeo y María Teresa.

Yolanda Roca Laater, hija de Arsenio y Louisa.

Ana Isabel Aguilar Villegas, hija de José María y Ana Gracia.

Virginia Tenes Masa, hija de Ramón y María Carmen.

Nuestra sincera felicitación a sus dichosos padres.

PARROQUIA SAN AGUSTIN CULTOS DE LA SEMANA

DOMINGO, 4. — Misa, 9'30. Intención: Pueblo de Dios. Misa, 13. Intención: Sebastián Vidal. Misa, 19. Intención libre. Misa, 20'30. Intención libre.

LUNES, 5. — Misa, 8'30 tarde. Intención: Sebastián Vidal.

MARTES, 6. — Misa, 8'30 tarde. Intención: Sebastián Vidal.

MIERCOLES, 7. — Misa, 8'30 tarde. Intención: Sebastián Vidal.

JUEVES, 8. — Misa, 8'30 tarde. Intención: Sebastián Vidal.

VIERNES, 9. — Misa, 8'30 tarde. Intención: Sebastián Vidal.

SABADO, 10. — Misa, 8'30 tarde. Intención: Sebastián Vidal.

PROCLAMA MATRIMONIAL

Desea contraer matrimonio canónico: José Luis Ratto Rull, soltero, hijo legítimo de Luis Ratto Soto y María Rull Talavera, con la señorita María Teresa Gómez Milán, hija legítima de Vicente Gómez Royo y Teresa Milán Verge.

DEFUNCION

El día 26 de junio falleció cristianamente, habiendo recibido los Sacramentos de la Penitencia, Viático y Unción de Enfermos, Bautista Querol Sans, contaba 76 años.

Al dar pública noticia de dicho fallecimiento, expresamos igualmente nuestra solidaridad cristiana a sus familiares. E. P. D.

FARMACIAS DE GUARDIA

DIA 4 JULIO

D. JOSE MARIA LLUCH

Plaza Parroquial

Servicio permanente:

D. JULIAN SANZ

Calle Puente

—oOo—

CUPON PRO-CIEGOS

Números premiados

Viernes, 25	**430**
Sábado, 26	**750**
Lunes, 28	**670**
Miércoles, 30	**373**
Jueves, 1	**034**

—oOo—

CINE COLISEUM

Sábado y domingo, tarde y noche, «MADRID, COSTA FLEMING».

CINE ATENEO

Sábado y domingo, tarde y noche, «KAZABLAN».

UN AUTENTICO SERVICIO
CRECE AL RITMO DE LOS TIEMPOS.

RECASA es ahora más grande, para atenderle mucho mejor.

RECASA San Francisco, 84 VINAROZ

SERVICIO RECAMBIOS

CONCESIONARIO DE CHRYSLER ESPAÑA

TAURINAS

Cuatro orejas se cortaron en la primera de la temporada

El domingo pasado, con tres cuartos de entrada, se celebró en nuestra marinera Plaza la primera corrida de la temporada. Fueron lidiados seis toros de Sepúlveda, de Salamanca, bien presentados en general pero que acusaron defectos de casta algunas veces.

La terna que los pasaportó estuvo constituida por Ruiz Miguel, Roberto Domínguez y Currillo. Los tres espadas hubieron de saludar desde el tercio, momentos antes de dar suelta al primero de la tarde, ante los aplausos del público.

Ruiz Miguel fue muy aplaudido al veroniquear a su primero que, con un puyazo y mal banderilleado, pasó a su jurisdicción. Con el toro aquerenciado a las tablas, Ruiz Miguel le instrumentó unos naturales buenos que terminó con un afarolado. El toro dificultaba su labor y el maestro lo pasaportó de un pinchazo sin soltar, media y descabello al primer intento. Algunos aplausos.

En su segundo fue muy otra la cosa. Ruiz Miguel, lo lanceó muy bien y oyó numerosos aplausos. El toro recibió un puyazo y dos pares de garapullos. Ruiz Miguel brindó a la Reina de las Fiestas y bordó un faena de muleta, casi toda con la izquierda, de la que anotamos una serie de naturales primorosos. Siguió por derechazos y volvió a torear al natural, oyendo música. Unos redondos y dos espaldinas con desplante muy torero. Acabó con su enemigo pinchando el hueso, y volcándose, después, en una gran estocada. Ovación y dos orejas, con vuelta al anillo, fueron el merecido premio a la espléndida labor de Francisco Ruiz Miguel.

Roberto Domínguez lanceó a su primero por verónicas rematadas con una revolera. Un solo puyazo y tres pares para que el toro quedara para el maestro, quien brindó a la Reina de las Fiestas y, suministró luego pases de castigo, siguiendo por derechazos y molinete. Una serie de naturales con más voluntad que acierto y un redondo que se aplaudió y remató con desplante. Acabó con su enemigo de una estocada, de la que cayó para la puntilla. Se le concedió una oreja y dio la vuelta al ruedo.

Recibió a su segundo, arrodillado en el tercio, con un afarolado, al que siguieron unas verónicas que se aplaudieron. Se señaló un puyazo y le administraron tres pares. El toro colaboró poco a la voluntad de Roberto, quien toreó por redondos y una serie de naturales. Ayudados y derechazos. Con el acero suministró una estocada hasta la bola. Se pitó el toro en el arrastre y Roberto Domínguez dio la vuelta al ruedo.

Currillo se nos mostró un tanto extraño. Tal vez afectado por la muerte de su apoderado Curro Caro. Lanceó a su primero, siendo aplaudido. El toro recibió dos puyazos y tres pares. Brindó a la Reina de las Fiestas y trasteó inútilmente a su enemigo. Luego administró unos derechazos desangelados. Mató de un pinchazo, una estocada un tanto trasera y cuatro descabellos. Hubo silencio.

Recibió a su segundo con unas verónicas toreras y oyó aplausos. Llevó al toro a los caballos por delante y el morlaco recibió un fuerte puyazo con lo que cambió el tercio. Dos pares de banderillas. Brindó al señor Gobernador de la Provincia que ocupaba un burladero del callejón, e inició su faena sentado en el estribo, siguiendo, luego, con pases de rodillas junto a las tablas. Derechazos y redondos. Una serie de naturales y el de pecho. Molinete y desplante. Mató de un pinchazo, estocada y un descabello. Fue largamente ovacionado, cortó una oreja y dio la vuelta al ruedo.

Esto fue todo. Una corrida en la que la cosa anduvo a medias. En el palco de la presidencia, el Teniente de Alcalde, D. Jaime Sanz, asesorado por don Antonio Fora y el veterinario municipal, D. Julio Milián, quienes, a nuestro parecer, lo hicieron bien.

Pasó la primera de la temporada y se cortaron cuatro orejas. En el aire el recuerdo de Curro Caro, al que habíamos aplaudido, también, en nuestra Plaza. Ahora a esperar el 11 de julio en que irá la segunda, con el «Niño de la Capea», Raúl Aranda y Paquito Esplá, con toros de Antonio Pérez, de Salamanca.

ALAMAR

Obdulio Balanzá Fábregas

AGENTE DE LA PROPIEDAD INMOBILIARIA
COMPRAVENTA DE TODA CLASE DE FINCAS
PRESTAMOS
Costa y Borrás, 17, 5.º-B **Tels. 45 08 15 y 45 01 02**
VINAROZ

Vinaroz

Semanario de divulgación e información local

Edita: **Jefatura Local del Movimiento**

Redacción y Administración: Casa de la Cultura
Teléfono 45 11 55

Director: **Luis Franco Juan**

Redactores: Joaquín Fibla Royo, Manuel Foguet Mateu, Angel Giner Ribera, José Antonio Gómez Sanjuán, José López Pérez, José Luis Puchol Quixal.

Administrador: Guillermo Albaida Sales

Imprenta **Mialfo** - S. Albella Mayor - Dolores, 26
CASTELLON

SONRISAS

El que no sabe medir el valor de las palabras, en el recibo de la Telefónica hallará su penitencia.

★

Hay noches en que la luna bracea entre las nubes, nadando desaforadamente, como si temiera perder el tren de la alborada.

★

La nuez es la única fruta cerebrada.

★

Alguna noche he visto cómo la punta del ciprés se doblaba muerta de sueño.

★

Los goles marcados en el terreno de la Tentación puntúan doble.

★

El que tiene un tic nervioso en un ojo, parece que va con el intermitente puesto.

★

Aquel mendigo estaba tan en las últimas, que iba pidiendo migas de pan a los pájaros.

★

Las líneas inclinadas pueden ser de derecha a izquierda o de izquierda a derecha. Depende de donde sople el viento.

★

En el restaurante de cuatro tenedores sólo comimos con tres. El cuarto nos lo clavaron con la cuenta.

★

Antes de acostarse, la mujer se reviste y acicala para asistir al Teatro de las Sábanas Blancas.

★

Con tanto y tanto tractor, al campo se le revuelven las tripas.

★

Al comodoro siempre lo he imaginado gobernando el buque desde su cómoda hamaca.

★

Turista de invierno: avefría.

★

Cuando decimos «Buenos días» en lugar de «Buenas noches», o al revés, deberíamos pagar prenda.

★

En las penitenciarías no hay «Salida para casos de emergencia».

★

El escritor que llama a la pluma cálamo, es un escritor calamitoso.

★

Los aviones DC-8 tienen nombre de vitamina.

★

La mosca tiene momentos en que parece afilar el arma de sus impertinencias.

A. CARBONELL SOLER

Final Provincial de Fútbol Alevín

En el magnífico campo de fútbol Bonazor, de Benicasim, y organizado por el Comité Provincial de Fútbol Infantil, se celebró la final de fútbol en la categoría Alevín, que enfrentó a los equipos campeones de:

Castellón: TODODEPORTE.
Vinaroz: O. S. SEBASTIAN.
Vall de Uxó: GUZMAN.
Nules: NOULAS.

El primer partido lo disputaron el Guzmán y el Noulas, con victoria del primero por 1-0. Vista la manera de jugar de estos dos equipos, fácilmente se vislumbraba que el ganador de la siguiente eliminatoria sería fácil vencedor de la final.

——————oOo——————

TODODEPORTE, 2 - O. S. SEBASTIAN, 2

Apenas iniciado el partido, los comentarios de los muchos espectadores eran unánimes, aquello era una final anticipada, ambos equipos nos deleitaron con un fútbol primoroso, destacando de manera especial el desarrollado por los chavales de Vinaroz, que en un ambiente contrario supieron superar en juego a su oponente. El resultado del encuentro da clara muestra de lo ocurrido en el terreno de juego, se llegó al final del tiempo reglamentario con un empate a dos goles y vino el lanzamiento de penaltys, con empate a 4 se dirimió la primera tanda, para luego fallar uno los nuestros, dejando paso libre a la final al Tododeporte, que se alzó con toda facilidad campeón de la Provincia. La experiencia ha sido altamente positiva para los responsables del Fútbol Infantil en Vinaroz, que con nuevos bríos esperan iniciar la próxima temporada. El O. S. Sebastián alineó a los siguientes jugadores:

Velilla; Figuerola, Nemesio, Gil; Paquito, Belenguer; Jaime, Juanma, Keita, Pitarch y Monterde (Febrer sustituyó a Keita), y ya que todos, a lo largo del Campeonato han colaborado, ahí va la relación de los restantes seleccionados: Forner, Domingo, Segarra, Quico, Aulet, Rafa, Juanma, Felipe, Toni, Rodiel, que recibieron de manos del Presidente del Comité Nacional de Fútbol Infantil las preciadas medallas de bronce que con todo orgullo colgaban de sus cuellos al finalizar la Competición Provincial.

A. V.

ULTIMA HORA DEPORTIVA

Según nuestras últimas noticias, el Tercer Grupo en el que ha de jugar el Vinaroz C. de F. quedará, esta temporada, integrado por los equipos siguientes: Gerona, Lérida, Sabadell, Tarragona, Reus, Olímpico, Gandía, Onteniente, Vinaroz, Acero, Villena, Eldense, Tudelano, Dep. Aragón, Huesca, Mallorca, Constancia, Poblense, Ibiza y Atlético Baleares.

AUTOMOVILES
Sayas S.L.
TALLERES PLANCHISTA Y PINTURA
VINAROZ
CON SECADO A HORNO
45 AÑOS AL SERVICIO DEL AUTOMOVIL
Compraventa de automóviles nuevos y usados de todas las MARCAS. Entrega inmediata
FACILIDADES DE PAGO
25 Años de Paz, 33 - María Auxiliadora, 2
Teléfono 45 07 19 - Apartado 141 - VINAROZ

JOSE TORRES SUARA
(SIDECO)
Almacén de Hierros
VIGAS - CHAPAS ACEROS - TUBERIA Y ACCESORIOS
JACENAS Y VARILLAS PARA LA CONSTRUCCION
C. Puente, 87 Tel. 45 02 44 VINAROZ

NATACION

VICENTE BELTRAN, VENCEDOR EL DIA DE SAN PEDRO

La prueba de natación, que figuraba en el Programa de Fiestas, tuvo carácter provincial y no local como estaba anunciado. Tomaron parte cincuenta y cinco participantes, en las diferentes categorías, de Villarreal, Castellón y Vinaroz. De salida los nuestros quedaron rezagados, tanto Beltrán como Cabanes y Quesada, iban de diez a doce metros por detrás de un grupo de varios nadadores, y es que ellos son nadadores de fondo y no rápidos, se prepararan para ello; sabemos que sin piscina nunca tendremos buenos nadadores rápidos y nuestro objetivo son las grandes distancias. Sin embargo, Beltrán aún pudo imponerse al castellonense Espresati, ganándole terreno poco a poco le dio alcance justamente en la boya, que era precisamente la mitad del recorrido; también Cabanes mantendría, y codo a codo, con Varela, del C. N. Villarreal, por el tercer puesto, pero ocurrió lo que nos temíamos, en el sprint final fue vencido, y lo mismo ocurrió con Quesada que también luchaba, codo a codo, con un castellonense para ser rebasado en los últimos metros. Hay que destacar que Beltrán no estaba en condiciones, ya estuvo unos días sin nadar por causa de las amígdalas y momentos antes de tomar la salida se le inyectó penicilina.

De nuestros infantiles poco podemos decir, pocos y poca preparación y, sin embargo, los hay buenos, tanto en masculinos como en femeninos, lo comprobé el pasado año en el cursillo organizado en la piscina de la Colonia Europa, que por ciento mañana, domingo, se inicia otro. Solamente una participante femenina en nuestra prueba, precisamente la más joven, Mercedes Figueredo, que aunque llegó la última cubrió también los ochocientos y pico de metros, a sus siete con llegar era suficiente.

La Reina de las Fiestas y las Damas de Honor hicieron entrega de los trofeos como ya es costumbre.

La clasificación quedó establecida así:

1.º Vicente Beltrán, E. D. Vinaroz.
2.º Carlos Espresati, Castalia - Castellón.
3.º Amador Varela, C. N. Villarreal.
4.º Manuel Cabanes, E. D. Vinaroz.
6.º Francisco Quesada, E. D. Vinaroz.

¡TRIPLE CAMPEON!

Juan Castell Figueredo, del equipo Educación y Descanso de Vinaroz, que se encuentra prestando servicio militar en la Marina, en Cartagena, ha tomado parte representando al equipo de aquel Departamento en los Campeonatos de la Marina disputados en Cádiz. Lo que son las cosas, con un mes escaso de preparación en piscina ha logrado tiempos que nunca había conseguido, no es que sean excepcionales pero sí bastante buenos con tan poca preparación. Ahí está la prueba de la falta de piscina en Vinaroz; que según creo estos días quedará ya decidido por fin si se construye o no.

Juan Castell venció en las pruebas que mejor le van; quedó campeón en cien metros espalda y también en los cien metros libres; además, formando en el equipo de 4 × 100 relevos libres batieron el récord de los Campeonatos de la Marina, consiguiendo también el triunfo para el Departamento de Cartagena.

A. FIGUEREDO

Se dan clases particulares Enseñanza General Básica. Meses de julio y agosto. — Dirección: Arcipreste Bono, 28, 8-A. Teléfono 45 11 97. Horas a convenir.

punto de vista

LUIS PUIG

Su vida, bajo el signo del deporte. Es el mandamás del ciclismo nacional. Miembro del Comité Olímpico. Visita fugaz a Vinaroz y desfile en brevísimo por esta flamante sección.

—Relevo en la cumbre. Pelayo por Gich. ¿Peligró tu puesto?

—Eso dijeron, pero ya ves, sigo.

—¿Te encuentras cómodo?

—Casi, casi como pez en el agua.

—¿Cobras mucho?

—Gastos de representación y nada más.

—¿Qué pellizco os da la D. N. D.?

—Cuando entré, 14 millones. Ahora, 52.

—¿Cubre vuestras necesidades?

—Qué va. El año próximo se aumentará la subvención.

—¿Nivel del ciclismo en España?

—Existe un poco de estancamiento.

—¿Causas?

—Es un deporte muy sacrificado y la juventud se inclina por lo fácil.

—¿Región con más ambiente?

—Las provincias del Norte.

—¿Figuras en ciernes?

—Pujol, Nazábal, Martínez Heredia, Graciano, etc.

—La estrella Merckx declina. ¿Ves algún sucesor?

—Hay que dar tiempo al tiempo.

—¿Un favorito para el Tour 76?

—Bernard Thevenet.

—¿Papel de los españoles?

—Pueden jugar con cierto éxito su baza.

—¿Vas a Montreal?

—Sí. Llevo cuatro corredores. Salimos el 13. La prueba en línea de 164 kilómetros.

—¿Qué tal por Vinaroz?

—Como en mi propia casa. No podía faltar a un homenaje tan merecido.

—oOo—

Como el espacio no da para más, obvio el bolígrafo.

A. S.

Manuel SALES

El deporte nos brindó una página hermosa. Brilló la gratitud, a través de un emotivo y justo homenaje. Manuel Sales fue el principal protagonista de un acto sencillo, íntimo y entrañable. Todo muy consecuente, pues la labor callada, insistente y abnegada ha dado no pocos frutos al ciclismo local.

El Presidente de la Nacional, D. Luis Puig Esteve, le hizo objeto de una meritísima distinción.

Hubo obsequios y parlamentos del corazón, que rubricaron el sincero homenaje a un hombre amorosamente entregado al atrayente deporte.

El ciclismo: su vocación, su más lujoso vicio.

—¿Punto de arranque?

—En mi Freginals natal; de mozo ya le daba al pedal. Mi cuñado Agustín Miró fue un corredor popular y la afición creció.

Se casa con Tere Orero y fija su residencia en Vinaroz. Más de un cuarto de siglo en la brecha.

—¿Terreno abonado?

—Qué va. Se partió de cero. Los chicos del F. J. animaron la cosa.

—Año 55. Un paso adelante y se legaliza la U. C. V. ¿Fuiste su líder?

—Tras el mandato de Roure, me tocó a mí el turno.

—¿Identificado con el cargo?

—Qué remedio. Prefiero actuar en otro estilo.

—¿Un nombre de Presidente?

—Elogios para todos. La U. C. V. sigue con buen tono y vale.

—La Vuelta del Langostino, mayoría de edad. Quince ediciones en su haber. ¿La más completa?

—Tal vez la segunda. Participaron setenta corredores.

—¿Mínima concurrencia?

—Un año que se reservó a los de categoría especial. No más de catorce.

—¿Qué tal la recién finida?

—Muy disputada, muy brava.

—¿El mejor ciclista de la localidad?

—Pascual Guillermo, Emilio y ahora Ignacio.

—¿Muchas rabietas?

—De todo hubo, pero se olvidaron pronto.

—¿Tu día feliz?

—El del pasado homenaje.

—¿Emocionado?

—Pero en grado sumo. Me cayeron las lágrimas.

—¿Existe cantera?

—Desgraciadamente no. Cruda realidad.

—¿Una solución?

—Disponer de un velódromo. Se está en ello.

—¿Echas la toalla?

—Lo intento, pero mi pulso falla.

—oOo—

José Sales, un hombre con acento ciclista para siempre.

ANGEL

PICOTAZOS

Adiós definitivo a la Temporada 75-76. En la temible promoción, los de Tercera salieron bien parados, cayeron tan sólo tres. Dos viejos conocidos. El Endesa (Andorra), que tuvo como verdugo al juvenil P. C. de Vigo, y el equipo de la provincia, Villarreal C. de F. El cuadro de El Madrigal cumple ahora su cincuentenario. Jugó dos ejercicios en Segunda: 70-71 y 71-72. Que la operación retorno no se haga esperar.

———★———

Si se lleva a cabo la reestructuración anunciada —se sabrá el jueves, 8—, la Preferente 76-77 tendrá un gran aliciente. Cinco plazas con pasaporte a Tercera. Los equipos con aspiraciones no pierden el tiempo. Tortosa y La Cava sostienen tremendo pugilato por contratar a José Luis Tarrazona. El ex vinarocense quiere medio millón libre. Los de La Mingola están ya recogiendo los verdes.

———★———

Esta noche la gran cita de la familia futbolística local. Sobre el tapete muchas y variadas cuestiones. El capítulo finanzas, primordial. Se conocerá el déficit exacto y fórmulas para achicarlo. Enfoque económico para la temporada venidera. También saldrá a colación la famosa «purga» de los ocho y la repesca de Suso. Lo fichado y lo fichable. En fin, una reunión que promete resultar jugosa y que tendrá buen poder de convocatoria.

———★———

Evaristo Carrió Caballero ha suscrito contrato con el Melilla C. de F., equipo del cuarto grupo de Tercera División. Entrenó al Vinaroz, Tortosa, por dos años, e Ibiza. Pretende enrolar en sus filas a Maño (Benicarló), Alsó (Villarreal) y Tarrazona (Vinaroz).

———★———

Al parecer, el Vinaroz C. de F. se interesó por gente del Mestalla, pero las cifras que se barajaron por lo visto estropearon la operación. Suenan los nombres del «capi» del Villarreal, Sancho, y del fornido ex ariete del Manresa, Morelló.

———★———

El Gerona C. de F. será entrenado por Pujolrás, que ya lo dirigió en varias ocasiones. Ficharon a Nieto y Pechas, del Manresa. Flores vuelve a la disciplina del Español. Luis Costa, a los 34 años, se ha retirado.

autonet

LAVADO AUTOMATICO DE COCHES Y ENGRASE

XXV Años de Paz, 17 - Tel. 45 16 47 VINAROZ

Lavará su COCHE dejándolo LIMPIO, brillante y seco, en pocos minutos

TUNEL DE LAVADO