Vinaroz

AÑO XVIII
Núm. 953
Sábado, 28 junio
1975
Depósito Legal:
CS. 33-1958

Proclamación de la Reina, y sus Damas, de las presentes

Feria y Fiestas de San Juan y San Pedro

El sábado pasado, en el Teatro Ateneo, a última hora de la tarde, se celebró el solemne acto de la Proclamación de la Reina de las Fiestas, Srta. Rosa Adell Pla, y sus Damas de Honor, Srtas. Rosa Forner Bargalló, Emma Alonso Selma, María del Carmen Alonso Tapia-Ruano, Rosana Cardona Gombau, Carmen Fuentes Pau, Gloria Gasulla Forner, María del Carmen Guimerá Talavera, María Dolores Miras Miralles e Inmaculada Redó Jornaler; y la Reina Infantil, Marina Albalat Esteban, y sus Damas de Honor, las niñas Ana María Forcadell Escouffier, María José Alfara Simó, Lidia Ayza Ramón, Rosa M.ª Catalá Barrachina, María del Mar Catalá Forner, Teresa M.ª Chaler López, María Amparo Chaler Pablo, Francisca Foguet Albiol, Mariola Forner Pauner, María Agustina Juan Balada, María José López Morales, Mercedes Marzá Beltrán y Gemma Salvador Febrer.

El salón presentaba un animadísimo aspecto en el momento en que las Reinas y sus Damas hicieron su entrada para tomar asiento en el estrado, entre los aplausos del público y a los sones de la Banda de Música «La Alianza». Seguidamente, por el Secretario de la Corporación Municipal, D. José Mateo, se dio lectura al acta de la sesión municipal, en la que quedaba aprobado el Programa Oficial de estas Fiestas y Feria y el nombramiento de las señoritas para Reina y Damas. Terminada la lectura del nombramiento, el señor Alcalde de la ciudad, D. Luis Franco Juan, impuso la banda-distintivo a cada una de las Reinas y Damas, mientras el público asistente aplaudía entusiásticamente.

Terminada la imposición de bandas, el Sr. Franco Juan hizo uso de la palabra para saludar a la Reina, Srta. Adell Pla, y sus Damas de Honor, así como a la Reina Infantil, Marina Albalat, y las Damitas de su Corte, felicitándoles por su nombramiento, en representación genuina de la mujer vinarocense para presidir el desarrollo de nuestras Fiestas en este año de 1975. Hizo, luego, una síntesis de la personalidad del pregonero, D. Germán Reguillo Simón, para cederle el uso de la palabra. Nutridos aplausos subrayaron los últimos párrafos del señor Franco Juan.

Seguidamente, D. Germán Reguillo Simón pronunció el siguiente parlamento:

ROSA ADELL PLA
MARINA ALBALAT

«Vinaroz se apresta a celebrar sus tradicionales fiestas que, para nosotros y de una manera entrañable, siguen siendo "LES FIRES".»

Así comienza, y hago suyas mis palabras, el saludo festero dirigido a sus paisanos, por nuestro Jefe Local del Movimiento y Alcalde, D. LUIS FRANCO, veterana juventud en el diestro arte de timonel de la vida municipal y política de Vinaroz.

Gracias, LUIS, por tu amistad, virtud más noble y valiosa que los vínculos de la sangre.

Gracias a ti, a la Corporación Municipal y a la Comisión de Fiestas por vuestro amable gesto de invitarme a compartir con vosotros la alegría de este acto entrañable de la Proclamación de la Reina.

Proclamación que abre de par en par las puertas de las fiestas al horizonte ilimitado de la Rosa de los Vientos, ayudados por la sonrisa de ROSA ADELL PLA, Reina de las Fiestas y bajo el patronazgo benevolente de San Pedro y San Juan.

Y aquí me tenéis, como uno más de vuestros invitados, como pregonero de vuestras Fiestas, aceptando muy gustosamente la invitación que me fue hecha por LUIS FRANCO.

—**Preguntémonos: ¿Qué es la Fiesta?**

—La Fiesta es una explosión de alegría y de luz. La Fiesta es el merecido descanso que sucede al buen hacer y al buen trabajar. La Fiesta es el premio espiritual de los pueblos honrados. La Fiesta es el mismo pueblo en paz y en concordia. La Fiesta es el himno de la esperanza.

»Así, por lo menos, lo han entendido siempre los pueblos cultos.

»Por ejemplo:

— Los Judíos, con su Fiesta de la Pascua.

— Con la Fiesta de Pentecostés, en conmemoración de la entrega de la Ley de Dios en el Monte Sinaí.

— Con la Fiesta de los Tabernáculos, por septiembre, y que venía a ser la Fiesta de la Recolección en momoria del Paso de Israel por el desierto y la toma de posesión de la Tierra Prometida.

Como el personaje de JOSE DE VEGA, también yo tengo que preguntarme:

«¿Qué sirve hablar sin provecho oloroso y entornado?»

Y la respuesta la encuentro en el matiz de la palabra clara, limpia y sin pliegues, ya que, por convicción y por estilo, por exigencias del rigor y de la norma, un acto de juventud como el que celebramos esta noche no puede ser condicionado por el regusto pueblerino que siempre es la peyoración de lo popular y que, posiblemente, sea del agrado de ciertos gustos, pero que no encajaría en el auténtico perfil de la trilogía que esta noche queremos cantar: el pueblo, la fiesta y la mujer.

Pueblo de VINAROZ.

Heredero y primogénito de tantas glorias y grandezas con el testimonio imponente, de vuestra historia, notario y testigo de tanta grandeza.

Pueblo de VINAROZ, asomado a la ventana del mar latino, donde los peces juegan entre las quillas hundidas de naves griegas y romanas, y cuyo color azul se confunde con el cielo mediterráneo y levantino, allá en los puertos del horizonte en el viejo romance del cielo y del mar.

VINAROZ:

Rosario de leyendas en el substantivo que, a veces, se adentra en la misma mitología.

Pero yo quisiera romper el cerco de la historia.

Salir de la trampa fácil de añorar vuestro pasado de mil historias y de mil sueños, de mil leyendas y de mil nostalgias, forjadas en los recintos y en los pliegues íntimos de vuestra historia, tan terca y tozuda como el espíritu de aquel gran Rey Jaime I que concedió el poblado de BINARALOS al señor de Lérida, Raimundo de Alós.

Yo quisiera hablar al pueblo, «el

(Pasa a la pág. 3)

Catolicidad

SANTORAL

Sábado, 28 de junio: San Ireneo.
Domingo, 29: Stos. Pedro y Pablo.
Lunes, 30: Primeros Mártires.
Martes, 1 de julio: San Simeón.
Miércoles, 2: San Vidal.
Jueves, 3: Santo Tomás.
Viernes, 4: Santa Isabel de Portugal.
Sábado, 5: San Antonio M.ª Zacarías.

PARROQUIA ARCIPRESTAL
INTENCIONES DE LAS MISAS DE LA SEMANA

DOMINGO, día 29. — Arciprestal: 8 h., F. Vives Sabater. 9 h., Natalia Piquer. 11 h., Consuelo Baldrich - Gaspar Redó. 12 h., Pedro Ayora. 19 h., Julián Baru - Cinta Agramunt. 20'30 h., F. Vicente Adell. Hospital: 8'45 h., Libre. Clínica: 9'30 h., Libre.

LUNES, día 30. — Arciprestal: 8 horas, F. Guimerá Adell. 9 h., José Jaques - Herminia Aragonés. 12 h., Libre. 20 h., Dionisio Mestre. Colegio: 8 h., F. Vicente Adell. Hospital: 8'30 h., F. Vicente Jovaní Martí.

MARTES, día 1. — Arciprestal: 8 horas, F. Angeles Reverter. 9 h., F. Doménech Julve. 12 h., F. Jiménez - Serra. 20 h., Juan Bautista Guimerá. Colegio: 8 h., F. Vicente Adell. Hospital: 8'30 h., F. Vicente Jovaní Mas.

MIERCOLES, día 2. — Arciprestal: 8 h., Andrés Lorenzo Albiol. 9 h., Teresa Castell. 12 h., Libre. 20 h., José Llátser Jarque. Colegio: 8 h., F. Vicente Adell. Hospital: 8'30 h., F. Vicente Mas Jovaní.

JUEVES, día 3. — Arciprestal: 8 horas, F. Rosa Fontanet. 9 h., Juan Aragó - Concepción Gombau. 12 h., Libre. 20 h., F. Vicente Adell. Colegio: 8 h., F. Vicente Adell. Hospital: 8'30 h., F. Rosa Mas Llopis.

VIERNES, día 4. — Arciprestal: 8 h., F. Emilia Tosca. 9 h., F. Santos Ramos. 12 h., Libre. 20 h., Manuel Farcha Doménech. Colegio: 8 h., F. Amela Adell. Hospital: 8'30 h., F. Vicente Jovaní Mas.

SABADO, día 5. — Arciprestal: 8 horas, F. José Gómez - M.ª Gozalvo. 9 h., Francisco Cardona. 12 h., Agustín Forner Redó. 20 h., F. Baila Ratto. Colegio: 8 h., F. Anita Meseguer. Hospital: 8'30 h., F. Carmen Mas Llopis.

PARROQUIA DE SANTA MARIA MAGDALENA
Semana del 30 de junio al 5 de julio
CULTOS

Domingo, 29. — 8'30, Misa a intención de una devota. 11'30, Misa a intención de una devota. 12'30, MISA EN HONOR DE SAN PEDRO. 19'30, Misa en sufragio de Dolores Pauner. 20'30, Misa a intención de una devota. 10'30, Misa en la Capilla del Carmen. 11, Misa en San Roque.

Lunes, 30.—8'30, Misa en sufragio de Juan Gil Obiol. 19'30, Misa en sufragio de Pura Gozalbo.

Martes, 1 de julio. — 8'30, Misa a intención de una devota. 19'30, Misa en sufragio de Dolores Fons Costa.

Miércoles, 2. — 8'30, Misa en sufragio de Dolores Fons Costa. 19'30, Misa en sufragio de Francisco Aniorte.

Jueves, 3. — 8'30, Misa en sufragio de Caridad Miralles. 19'30, Misa en sufragio de Pilar Serres B.

Viernes, 4. — PRIMER VIERNES. 8'30, Misa a intención de D.ª Bernardina. 19'30, Misas en sufragio de los difuntos de la familia Sesé - Esparducer.

Sábado, 5. — 8'30, Misa en sufragio de Juan Bautista García. 19'30, Misa en sufragio de Francisca Jiménez.

XII años de Pontificado

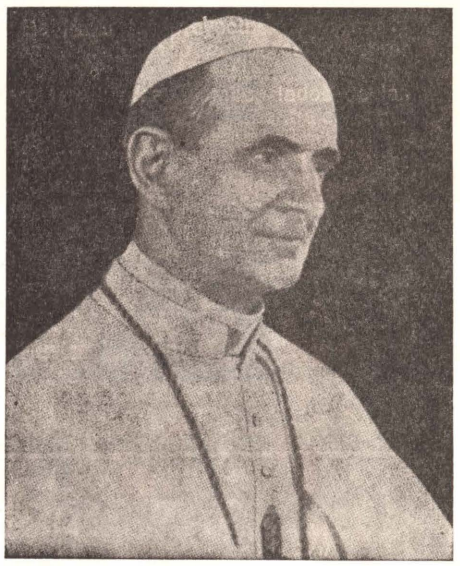

El día 21 del presente mes se ha cumplido el duodécimo aniversario de la elección de Pablo VI. En manos del Cardenal Juan Bta. Montini quedó el testamento de Juan XXIII: el Concilio Vaticano II. Pablo VI, con su frágil y quebradiza salud, aceptó una carga tan pesada y desde el primer momento expresó su voluntad de conducir la nave de la Iglesia por los caminos de renovación y apertura que había abierto su Predecesor.

Los doce años de pontificado son un dilatado rosario con más misterios dolorosos que gozosos, aunque tampoco ha faltado al Santo Padre el consuelo de tantos hijos fieles y un avance positivo de la Iglesia: se han creado nuevas instituciones que expresan más adecuadamente el Misterio de Comunión de la Iglesia; se ha progresado en el camino del Ecumenismo; se ha dado un gran empuje a la acción misionera; ha sido importante la actividad del Papa en el campo internacional como promotor de la paz, del desarrollo de los pueblos y de un orden social más justo. Son muchas las páginas gloriosas de este pontificado, pero ninguna de ellas se ha visto libre de las sombras de la incomprensión, de la crítica y de la tenaz contestación.

Su trabajo como Pastor infatigable es sobrehumano; basta con seguir cada semana el programa de sus actividades, de sus discursos, de sus audiencias, actos litúrgicos y de sus grandes preocupaciones. Podemos afirmar con toda seguridad que la oración de la Iglesia sostiene al sucesor de San Pedro.

La línea que nació del Concilio es la que viene desarrollando ahora con motivo del Año Santo. El objetivo primario de este acontecimiento eclesial es la "renovación" interior, espiritual, de cada uno de los miembros de la Iglesia y de las instituciones y estructuras.

Junto al programa de renovación, el Papa ha propuesto el de la "reconciliación" para cumplir el deseo del Concilio de construir la unidad entre los cristianos e impulsar un movimiento de fraternidad entre los pueblos y los hombres. El Papa recuerda con insistencia la triple dimensión que debe tener esta reconciliación: con Dios y con los hermanos de la comunidad eclesial y de la civil. La reconciliación con Dios debe realizar en nosotros una conversión personal según las exigencias del Evangelio.

De esta reconciliación con Dios nace la reconciliación entre los hombres que debe abarcar todos los sectores y niveles de la vida, en las relaciones entre individuos, familias, grupos, clases, naciones, para llegar a ser fermento de paz y de unidad universal.

En este domingo que se celebra el DIA DEL PAPA, el mejor homenaje que podemos tributarle es el de nuestra ORACION y FIDELIDAD a sus enseñanzas.

DERMAX
LONDON - GENEVE - BARCELONA
Y
LANAS FIGOLS
Se complace en participar a Ud.
que una estheticiènne diplomada estará a su disposición en este establecimiento para atender consultas sobre maquillaje y cuidado de la piel
Santo Tomás, 31 **VINAROZ**
DEL 1 AL 5 DE JULIO
(Para tratamientos, solicite reserva de hora)

Obdulio Balanzá Fábregas
AGENTE DE LA PROPIEDAD INMOBILIARIA
COMPRAVENTA DE TODA CLASE DE FINCAS
PRESTAMOS
Costa y Borrás, 17, 5.º-B **Tels. 45 08 15 y 45 01 02**
VINAROZ

Por ausentarme, TRASPASO BAR-RESTAURANTE, bien situado. Interesantes: Llamar al teléfono 45 16 85, de 9 mañana a 10 noche.

Vinaroz
Semanario de divulgación e información local
Edita: **Jefatura Local del Movimiento**
Redacción y Administración: Casa de la Cultura
Teléfono 45 11 55
Director: **Luis Franco Juan**
Redactores: Joaquín Fibla Royo, Manuel Foguet Mateu, Angel Giner Ribera, José Antonio Gómez Sanjuán, José López Pérez, José Luis Puchol Quixal.
Administrador: Guillermo Albaida Sales
Imprenta **Mialfo** - S. Albella Mayor - Dolores, 32-34
CASTELLON

gladys
EL REGALO Y LA MESA
— Les propone el más grande SURTIDO en:
REGALOS
Porcelanas, Cristales, Orfebrería, Lámparas, Pequeños muebles, Flores
ESPECIALISTA EN LISTAS DE BODAS
ENTRADA LIBRE
San Pascual, 35 **Teléfono 45 15 96**
VINAROZ

Proclamación de la Reina...

(Viene de la pág. primera)

siempre leal y buen vasallo si hay buen señor», indiscutible propietario de la tradición, de este pueblo noble, endurecido por el sufrimiento y curtido por el mar y por el sol, y cuya tenacidad podríamos simbolizarla en aquellas rimas del poeta de Castilla, ANTONIO MACHADO, cuando nos decía:

«Erase de un marinero
que hizo un jardín al mar
y se metió a jardinero.
Estaba el jardín en flor
y el jardinero se fue
por los mares de Dios.»

A ti, pueblo de VINAROZ, mi respeto, mi admiración y mi amistad.

A ti, pueblo marinero, que hiciste de tu tierra «Un jardín al mar», pero que sabes muy bien de los caminos de ese mismo mar, para encontrar la fecundidad de su riqueza pesquera en las profundidades de sus abismos.

Mi saludo para ti, ciudad de VINAROZ, que sabes adivinar el mensaje de este cielo, claro y profundo, que cubre estas tierras levantinas.

A ti, que sabes de la belleza del amanecer allá en la lejanía, entre el peligro de la bruma o de la mar inquieta, pero que gozas también, a través de la cabalgadura de la brisa marinera, del aroma del azahar, de la vid y del tomillo y sabe sonreír ante el capricho barroco y milenario de los algarrobos, o la dulzura oriental de un almendro en flor.

VINAROZ, en fiestas, y cuya evocación os trae de nuevo el recuerdo de MACHADO, en el grito terco de la paz y el derecho irrebatible de la esperanza:

«Crear fiestas de amores
en nuestro amor pensamos;
quemamos nuevos aromas
en monte no pisados.»

Fiestas dedicadas a San Juan y a San Pedro, protagonizadas por el mismo pueblo.

Y, por último, hablemos de la mujer, representadas esta noche en ti, ROSA ADELL, Reina de las Fiestas, o en ti, MARINA ALBALAT, Reina Infantil.

Yo te diría, viendo tus ojos azules,

como D. Miguel de UNAMUNO le cantaba a la Dulcinea de su ardiente imaginación:

«Tus ojos son los de tu madre, profundos antes
de concebirte, sin el fuego de la ciencia del
alma, en el sosiego del virgineo candor...»

En ti, vemos la serena belleza de las mujeres de nuestra tierra, aquellas que plasmaron en sus lienzos los artistas que supieron descubrir el misterio de su belleza y de su gracia.

Y la verdad es que no, yo no sabría cantarte con versos porque no sé de rimas ni de métrica y he de hacerlo con la prosa que nace del mismo sentir del pueblo, como lo hacen los juglares que cantan a la tierra, al viento, a la fiesta y al amor.

Por últmio, pueblo de VINAROZ, os deseo para todos el contenido de una plegaria, grabada a punta de navaja sobre una vieja tabla que un día encontré sobre los acantilados, enmudecida por cien olas:

Decía así:

«Señor:
Dadnos una dificultad que vencer,
un camino por descubrir
y una cumbre por alcanzar.
Que los labios puedan besar
y mis ojos ver una flor,
y oír el viento y el mar,
y cantar a un pueblo
con capacidad para soñar».

Dificultades que vencer, ilusión para trabajar, capacidad de imaginación, salud, paz y bien.

Que Dios os bendiga en el dicho de los antiguos que siempre es nuevo.

¡Muchas gracias y felices fiestas!

Terminada la brillante intervención del Sr. Reguillo Simón, que fue premiada con una estentórea salva de aplausos, las Damas, del brazo de los señores Concejales, y la Reina, Srta. Adell, de los del Alcalde y el Sr. Reguillo, descendieron del estrado y abandonaron la sala, después de escuchar la interpretación del Himno de Vinaroz, por la Banda de Música «La Alianza».

JOSE TORRES SUARA
(SIDECO)
Almacén de Hierros
VIGAS - CHAPAS ACEROS - TUBERIA Y ACCESORIOS
JACENAS Y VARILLAS PARA LA CONSTRUCCION
C. Puente, 87 Tel. 45 02 44 VINAROZ

Venta de pisos en la calle Centellas
GRANDES FACILIDADES
Financiamos su pago en 75 mensualidades
Información: Sebastián Brau. Santísimo, 41, 2.º VINAROZ
Teléfonos: 41 18 14 y 45 18 35

PLAZA DE TOROS DE VINAROZ
Empresa: JOSE SALVADOR
DOMINGO, 29 DE JUNIO DE 1975 A LAS 6'30 TARDE
Exclusivas JUMILLANO presenta su grandioso espectáculo cómico - taurino - musical
GALAS DE ARTE
CON GRANDES ARTISTAS INTERNACIONALES Y UN ALARDE DE FASTUOSA PRESENTACION

LA CORRIDA DE FERIA

Ambiente de gran fiesta. «Currillo» causó sensación, ofreciendo junto a Márquez y Alcalde una gran tarde de toros

Día 22 de junio. Buena entrada. Tiempo espléndido, sobre todo para el público de sol, ya que éste no brilló excesivamente. Magnífico aspecto de la Plaza con las sensibles mejoras efectuadas por la nueva empresa.

En la Presidencia D. Jaimez Sanz Miralles, asesorado por D. Antonio Fora Albalat. Asistió al festejo desde un burladero el Gobernador Civil, D. José Luis Pérez Tahoces, acompañado de los Alcaldes de Castellón y Vinaroz.

EL CARTEL

Toros de los Hnos. Sánchez Arjona, de Salamanca, con divisa verde y plata, sustitutos de los primeramente anunciados de Marcos Núñez.

Matadores: Miguel Márquez, Francisco Núñez "Currillo" y Paco Alcalde. El primero actuó en lugar de Manolo Arruza, herido por un toro recientemente.

PUBLICO Y AMBIENTE

Es singular el inicio del espectáculo en nuestra Plaza y motivo quizás de ver tan buenas corridas. Ambiente extraordinario. Ovaciones atronadoras que agradecieron sonrientes los matadores desde el tercio, después del despeje de cuadrillas. El público estuvo magnífico premiando lo bueno, silenciando o protestando lo mediocre o malo.

Se notó que estábamos "los de casa" al premiar a un picador con una gran ovación tras clavar un gran puyazo. De público turístico nada. Y viene a cuento, pues vi muchas caras conocidas del corrillo taurino nacional y algún periodista "purista". Varios de ellos de los que luego dicen: "Público facilón, sí, en Madrid...; sí, en tal Plaza..." Vamos, hombre, que ya estamos de vuelta de todo. Si se divirtieron tanto como nosotros, me alegro y les recomiendo que asistan con más frecuencia a nuestra Plaza y no lo verán todo por la parte negra de nuestra fiesta (que en muchos aspectos tienen razón). Si no lo pasaron bien, les acompaño en el sentimiento. Pero que sepan que en Vniaroz, con su Plaza centenaria y una afición de solera, ésta continúa latente y por el momento de "réquiem" nada. Si acaso para ellos con su estómago amargo.

Y tras este preámbulo, vamos a lo nuestro:

LOS TOROS

Terciados y cómodos de cabeza. Fuerza justa, con un puyazo por barba aunque alguno valió por muchos. Los mejores, el lote de "Currillo". Aceptables, los de Márquez, y menos buenos, los de Paco Alcalde. Todos con embestida clara. Su reseña fue la siguiente:

1.º "Andador", negro, 272 Kg.
2.º "Estudioso", negro, 271 Kg.
3.º "Postinero", negro, 255 Kg.
4.º "Triguero", negro, 261 Kg.
5.º "Talonero", negro, 299 Kg.
6.º "Charrito", negro bragado, 294 kilogramos.

MIGUEL MARQUEZ

Discreto en los lances iniciales. Puso al toro en suerte con chicuelinas corridas, aplaudidas. Una vara y tres pares. Brinda al público. Pases por alto de buen estilo. Series de derechazos que ganan en calidad. Naturales con el compás abierto rematados con pase de pecho de rodillas. Otra tanda de naturales citando de frente y con la muleta a media altura, ya que el toro se viene abajo. Recurre a las giraldinas con su habitual cadencia y emoción al mirar al público y quedarse muy quieto. Deja refrescar al toro. Se le arranca de improviso de lejos y lo resuelve espectacularmente con un molinete con las dos rodillas en tierra, valentísimo y gallardo. Media lagartijera que hace mucho daño y un descabello. Oreja y vuelta al ruedo.

Su segundo toro estaba muy escobillado de pitones. Sobre todo el derecho. Salió con un gas tremento y Márquez se limitó a frenarle. El puyazo fue de campeonato, y antes de que el matador pidiera el cambio, el Presidente ya lo había ordenado. No obstante, el picador se cebó con el toro. El peonaje cogió miedo al escobillado y el tercio de banderillas fue fatal. Márquez hizo una faena decorosa y con recursos, preferentemente por el pitón izquierdo. Creo que se equivocó por completo al no torearlo inicialmente por el derecho, aunque comprendo el respeto que imprime un pitón como aquel. Cuando se dio cuenta, el toro ya no tenía pases. Dio algunos naturales con los pies juntos, citando de frente, y unos redondos completos. Todo alargando bastante el brazo. Giraldinas y pases de rodillas, suerte que domina a la perfección. Estocada una pizca ladeada que basta. Una oreja y vuelta al ruedo.

«CURRILLO»

Recibió a su primero con unas verónicas con una rodilla en tierra con sabor antiguo, seguidas con otras con el compás abierto, manos muy bajas, rematadas con una media verónica digna de un cartel de toros. Puyazo excesivamente largo. Quite por chicuelinas y revolera vistosa. Fatal tercio de banderillas. Brinda al público. Inicia su faena con unos pases sentados en el estribo. Derechazos magníficos rematados por alto. Se echa la mano a la zurda e instrumenta una serie de naturales verdaderamente maravillosos. El público, que no esperaba esto y estaba un poco frío, poco a poco se dio cuenta de lo que estaba sucediendo en el ruedo. Creo que fui de los primeros que se levantó de los asientos. Luego fue la Plaza entera. Otra serie de naturales antológicos. ¡Qué maravilla, señores! ¿Pero quién es este "Currillo"? Elegancia, naturalidad, temple extraordinario... y con este algo especial que nos hace presumir que puede llegar hasta donde él quiera. Dio unos molinetes lentos brillantísimos, giraldinas con los pies clavados en la arena y abaniqueo espectacular. Estocada entrado a ley. El delirio; 2 orejas, petición de rabo, dos vueltas, ramos de flores... y un rumor especail en los tendidos. La faena de muleta desde luego fue sensacional.

En su segundo volvió a demostrar clase con el capote. Un puyazo muy bueno, mencionado más arriba. Quite del delantal rematado con espectacular revolera. Sus peones tampoco se lucen en banderillas en este toro. Brinda a la Reina y Damas de las Fiestas. Pases por alto y ayudados por bajo de gran clase. Derechazos y buen pase de pecho. Con la zurda instrumenta buenos naturales, pero el toro se va quedando en el centro de la suerte. A fuerza de insistir y con unas ganas enormes de triunfar, sacó buenos naturales, derechazos y molinetes. Estocada que escupe el toro y dos descabellos. Una oreja y vuelta. Sus compañeros salen al tercio a felicitarle.

Durante esta última faena, estuvimos tan pendientes de él como de su apoderado, el gran ex matador de toros CURRO CARO que, paladeando el éxito de su torero, desde el callejón estuvo "toreando". Verdaderamente emocionado hizo su propia faena y observando radiante las reacciones del público hacia su joven pupilo. Mucha suerte le deseamos, pues en "Currillo" hay madera de la buena.

PACO ALCALDE

Bajó bien las manos en sus verónicas, con los pies juntos; pero el toro no le acompañó. Un puyazo. El públicó protestó al toro por cojo. Posiblemente algún calambre. Arrastra un poco las patas, pero está fuerte y no

«CURRILLO»

derechazo. Cuatro pinchazos y un descabello. Gran ovación. Le piden que dé la vuelta, pero se limita a saludar desde el tercio.

En su segundo, nada con el capote. Un puyazo. El toro adquiere querencia hacia toriles. Allí lo busca Alcalde y ofrece un espectacular tercio de banderillas, en el que pudimos admirar las enormes facultades de este torero. Clavó cuatro pares, porque dos de ellos no fueron de la perfección con que nos tiene acostumbrados. Brinda al público, y Paco, que hasta este momento parecía un tanto desganado y pensando en su próxima corrida en Alicante, se pica y empieza espectacular por alto

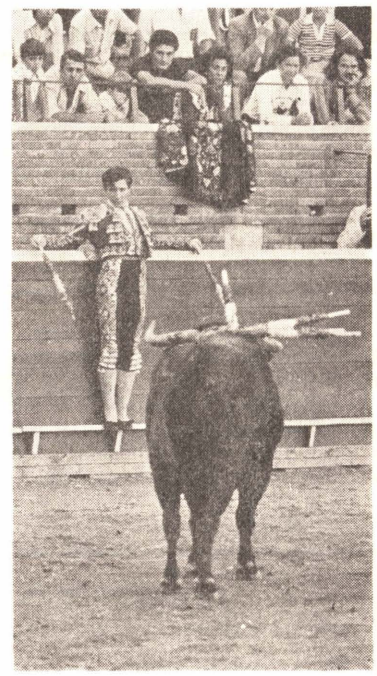

PACO ALCALDE

y molinetes. Pases con las dos rodillas en tierra, buscando el aplauso fácil, ya que estos pases fueron por la cara, ya que el toro no le pasaba. La faena fue más efectista y adornada que técnica. Un pinchazo, estocada y dos descabellos. Una oreja y vuelta. Bien a secas con el pero, salvo en banderillas, de no mostrarse más peleón. Todavía le queda mucho camino para ser figura, y hay que salir todas las tardes a darlo todo, y a no pensar en la próxima corrida.

Los tres matadores fueron despedidos con una gran ovación y hubo una "espontánea" que corrió a abrazar a Miguel Márquez.

La corrida transcurrió con un orden reglamentario perfecto, hasta el punto que los monosabios no pisaron el ruedo. Tal vez los peones abusaron un poco de hacer derrotar a los toros contra los burladeros, aprovechándose del buen estilo de los cornúpetas.

El tradicional Trofeo de la Peña Taurina "Diego Puerta" fue concedido merecidamente al diestro gaditano "Currillo", que ha sido contratado de nuevo para el día 25 de julio. Tengo verdadera impaciencia de verlo de nuevo, para confirmar o no la gran impresión que nos produjo.

JOSE LUIS PUCHOL QUIXAL

SONRISAS

La mariposa blanca es la impaciencia primaveral, que se echó a volar sin esperar a que le imprimieran los colores.

★

El lunes es el día de la Luna. Pero nadie aclara que es el día de estar de mala luna.

★

Los pájaros se entienden entre sí piando por el sistema morse de rayas y puntos.

★

Siempre que veo al porrón de vino aputarme con su pico, lo aparto. ¡Por si acaso!

★

Con su lápiz azul, la mujer alarga su rabillo del ojo. ¡Es para espiarnos mejor!

★

Para las almejas, el mejillón es «ese señor de luto».

★

Por el ojo-de-buey de la lavadora automática se ve pasar y repasar la fauna submarina de la colada.

★

La granada: demasiada cabeza para una corona tan pequeña.

★

El que se duerme boca abajo y con los brazos abiertos, es como paracaidista que se lanza sin remisión al cielo profundo del sueño.

★

Si sería puro aquel café, qué era café, puro y copa.

★

Hay noches mágicas en que la Luna extiende su larga alfombra de luz sobre el mar para que pase por ella el esquife del poeta.

★

Al que se presenta con un palillo en la boca, debiéramos exigirle el resguardo de haber pagado el impuesto de «tenencia y disfrute de mondadientes».

★

El contrabajo, el gran violón, hay que tocarlo siempre de pie, de hombre a hombre.

★

Los lenguados no estarían tan aplastados allá en el fondo del mar, si les quitaran toda el agua que les pesa encima.

★

Hombre bebedor, hombre madrugador.

★

Lo temible de las persianas es que, de pronto, se descargan solas, con ráfaga y tableteo de ametralladora.

★

Osculo: beso descremado.

Según las teorías de Darwin, resulta que todos los hombres somos ex simios.

★

En el grillo está el chirrido de la noria de la noche.

★

Cuando la policía de tráfico aparece en la carretera, la caravana de coches se transfigura en columna disciplinada de colegiales que van de excursión con el profesor.

★

La olla exprés jamás ha visto una locomotora. Eso de silbar y echar humo se lo saca ella sola de la cabeza.

★

Los que querían una ración de burbujas ordeñaban el sifón.

★

A quienes nunca perdonará la sandía es a los que le suprimen el acento a la í para llamarla «sandia».

★

La misión más importante de los esquimales en el Polo Norte es tener siempre bien engrasado el eje de la Tierra.

★

La torre Eiffel está tal como quedó después del incendio devastador.

★

Al caminar sobre el blando asfalto del verano, nos convencemos, una vez más, de nuestro apego a la vida.

★

Las «fans»: ¡Alain Delon, Alain Delon, Alain Delon...! (Vuelo general de campanas.)

★

En el mundo de los pigmeos, todos se conocen desde pequeños.

★

Cada mañana arrancamos el dorsal con el número de ayer y aparece el dorsal con el número del día al que hoy toca jugar.

★

Moderno Descartes: «Aparco, luego existo.»

★

Al cruzar el talón bancario con dos líneas paralelas, le ponemos el cinturón de seguridad.

★

La jirafa va por el mundo con la frente muy alta.

★

—¿Quieres que te explique la teoría de los neutrones, los protones, los electrones y los ciclotrones?

—Nones.

A. CARBONELL SOLER

¿Dónde nació el verdadero fútbol?

Inglaterra e Italia se atribuyeron la paternidad del hoy más popular de los deportes, ésta, con el «calcio»; aquélla, con el «foot-ball», pero la realidad es que ni uno ni otro, tal y como se jugaban, número de jugadores, violencia y donde la fuerza física era casi todo, en nada se parecía al armónico, artístico y bello juego del fútbol. La faceta inglesa era mucho más violenta que la italiana, y el fútbol estaba prohibido por el Rey, y cuando el conde de Albernale, en 1681, al regresar a Inglaterra, tras varios años como embajador en Italia, informó a su Rey Carlos II que el «calcio italiano» era menos violento y más artístico que el juego practicado en las Islas, aunque diferente; el informe del noble británico influyó en la forma de jugar los ingleses.

Pero tanto el fútbol inglés de aquella época como el «calcio italiano» eran balbuceos, y el «calcio» se practicaba sólo en los meses de enero a marzo, bien en la plaza de la Santa Croce o en campos de 137 metros de largo y 50 de ancho. Las porterías tenían 1'17 metros, iniciándose el encuentro a la caída del sol, para terminar cuando éste desaparecía. La pelota se jugaba con pies y manos, los delanteros eran quince, cinco medios, cuatro tres cuartos y, por último, los defensas. Podían agarrarse, poner zancadillas y nada menos que ¡SEIS ARBITROS! dirigían el partido.

El fútbol en Inglaterra pasó muchas vicisitudes y fue en Londres, siglo XII, cuando los estudiantes le adoptaron como deporte. En 1314, Eduardo II lo prohibió por brutal y, a causa de las batallas colectivas que se promovían, Shakespeare, en el «Rey Lear», calificaba al juego de «lucha sangrienta», y Eduardo III lo prohibió bajo pena de prisión, e igual hicieron sus cuatro sucesores. Y en el siglo XV, las cosas llegaron a tales extremos de violencia (pues seguían jugando, pese a las prohibiciones), que en las iglesias rezaban para acabar con un juego «opuesto a la virtud Divina y al espíritu de bien». Los jugadores de fútbol estaban considerados como personas brutales e incultas.

UN NOBLE INGLES, PERSONAJE DECISIVO

Lo fue en la transformación del fútbol británico, el conde de Albernale, quien al volver a Londres, tras largos años de permanencia en Italia, como embajador, hizo vez al Rey que el «calcio italiano» era más bello y menos brutal que el «foot-ball» practicado en las Islas. Y explicó lo que había visto, pidiendo permiso para celebrar un partido, que no era exactamente como se jugaba en Italia, pero tampoco el practicado en Inglaterra. Las dimensiones eran 120 metros de longitud por 80 de ancho, con dos postes en los finales de campo. Ganó el equipo del conde al del Rey, quien tuvo que pagar diez escudos de oro, primera apuesta en un campo de fútbol. Al Rey Carlos II le gustó y dio permiso para que se jugara el «foot-ball», ya con la brutalidad más controlada.

La gestión del conde de Albernale fue de gran beneficio para la divulgación del fútbol, que pasó a todos los centros de enseñanza, y en pleno progreso, las escuelas de Eton y Harrow, siglo XVIII, redactan un nuevo Reglamento, que es diferente a los que regían en Cambridge, Shewsbury y Rugby, sobre todo los dos últimos, que utilizaban manos y pies en el manejo del balón, mientras en las restantes escuelas sólo estaba permitido jugar la pelota con los pies. El fútbol toma auge increíble, y en 1848, reunidos en la Universidad de Cambridge las más importantes organizaciones de enseñanza de Inglaterra, tras largas horas de discusión, se aceptaron las «reglas de Cambridge», que iban a ser las del juego, reunión histórica en la famosa Posada de Fremasson. Era el 26 de octubre de 1863.

¿Cómo eran las reglas en su principio? Se fijó el número de jugadores en once, alineándose los equipos con un portero, dos defensas, un solo medio y siete delanteros. La preocupación de los legisladores era conseguir que el fútbol fuera juego de ataque, y terminaban los partidos con tanteos de escándalo. Se vio era preciso coordinar mejor las acciones ofensivas y defensivas, se quitó uno de los siete delanteros, que pasó al medio campo, y luego se llegó a la formación con arquero, dos defensas, tres medios y cinco delanteros. Aquello duró nada menos que sesenta y cinco años, mejorando el espectáculo, y el público llenaba los campos. Es decir, el verdadero fútbol y sus leyes iniciales nacieron en Inglaterra. Eso, sin duda.

PEDRO ESCARTIN

(De «La Actualidad Española»)

cartelera de espectaculos

CINE COLISEUM

Sábado y domingo, tarde y noche, «UN HOMBRE A RESPETAR», con Kirk Douglas, Florinda Bolkan, Giuliano Gemma.

CINE ATENEO

Sábado y domingo, tarde y noche, «RECLUTAS A LO LOCO», con «Los Charlots».

PSIK'OS CLUB
Tarde y noche.

FANS CLUB
Tarde y noche.

BLAU CLUB
Festivos, tarde.

HIT CLUB
Sábados y domingos.

RED-POPPY
Tarde y noche.

INFORMACION LOCAL

ASOCIACION DE AMAS DE CASA

El día 12 de junio se celebró en nuestra ciudad el Día de la Asociación con los actos anunciados, y que consistieron en una Misa, oficiada por el Rvdo. Fibla, y una merienda, muy concurrida, que se celebró en la Hostería Duc de Vendôme, de Vinaroz.

En el transcurso de esta merienda se sorteó, entre las asociadas, una hermosa mesita de centro, de artesanía indú, con detalles de marfil, resultando premiada la asociada número 134, D.ª Manuela Agramunt de Torné. Y entre las asistentes a la merienda se sorteó, asimismo, un collar indio de fantasía oriental, correspondiendo éste a la asociada número 67, D.ª Pilar Tapia de Alonso. Ambos objetos habían sido adquiridos por la Asociación a beneficio de la Campaña contra el Hombre.

CINE CLUB

El pasado jueves, día 19, tuvo lugar, en la Hostería Duc de Vendôme, una cena orgnizada por la Junta Directiva del Cine Club «Vinaroz», con ocasión de finalizar la Séptima Temporada de actividades cinematográficas, que este año ha revestido especial importancia por ser la primera en que se proyectan las sesiones con una cámara propia de 16 milímetros y por ser, asimismo, la primera temporada en que se ha celebrado una sesión semanal durante todo el curso.

A la referida cena asistieron gran número de miembros de la Junta Directiva y las esposas de muchos de éstos. La velada transcurrió muy animada y en ella se planificó la actuación a desarrollar en la próxima, que dará comienzo, como todos los años, en el mes de octubre.

Aprovechamos la ocasión para felicitar a la Junta Directiva de esta dinámica sociedad y para anunciar que la última sesión de este ciclo tendrá lugar, como así mismo se ha hecho saber a través del Programa Oficial de Fiestas, el día 30 del presente mes de junio, en la Casa de la Cultura de nuestra ciudad.

CONCESION DE TROFEO

En el local de la Peña Taurina «Diego Puerta», y con asistencia del Sr. Gobernador Civil y Jefe Provincial, D. José Luis Pérez Tahoces, y el Alcalde de la ciudad, D. Luis Franco Juan, tuvo lugar el acto de la entrega del trofeo a la mejor faena realizada en la corrida de toros del domingo pasado, como es ya costumbre en la simpática Peña. El acto se celebró a última hora del mismo domingo, previa la explicación de datos biográficos del ganador del trofeo el diestro Francisco Núñez «Currillo», por el crítico taurino y escritor castellonense D. Gonzalo Puerto, que fue largamente aplaudido. El local resultó insuficiente por la gran cantidad de socios que estuvieron presentes. Al término del acto fue servido un espléndido Vino español y el diestro «Currillo» fue muy felicitado.

EXPOSICION

Durante estos días de ferias está abierta al público, en el local de la Sección Femenina, una Exposición de Fotografías sobre Espeleología, realizadas por Javier Marmaña, del «Centre Excursioniste Vinaròs», que está siendo muy visitada. Las fotos están realizadas con buena técnica y ricas de colorido, y reflejan el interés de los espeleólogos locales que está siendo muy elogiado.

VARIEDADES

En la Feria, y en la noche del martes, día 24, se celebró la sesión de variedades anunciada en el Programa Oficial, a cargo del presentador Ricardo Ardevol. El lugar resultó pequeño ante la gran cantidad de espectadores que, ocupadas las numerosísimas sillas dispuestas, estuvieron de pie y aplaudieron los distintos número del Programa, que estuvieron amenizados galantemente por la Orquesta Mancy, que fue también muy aplaudida.

PARA LOS NIÑOS

En el mismo lugar de la Feria, y en la tarde del miércoles pasado, los niños disfrutaron con la actuación de los famosos payasos «Mel y Chispa», que hicieron las delicias de los pequeños que ocupaban totalmente las sillas dispuestas para ellos.

EN EL CIRCULO MERCANTIL Y CULTURAL

La misma tarde, a última hora, en la pista del Círculo Mercantil y Cultural, se ofreció un espectáculo para los niños que llenaron totalmente el recinto de la pista. De la animada sesión cabe destacar la actuación del grupo de patinadoras de San Carlos de la Rápita, que merecieron el unánime aplauso del público asistente. Es verdaderamente espectacular ver a las pequeñas patinadoras deslizarse sobre ruedas con verdadera elegancia, seguridad y arte, al son de la música. Fue, la suya, una actuación convincente y que produjo admiración y dejó deseos de volverles a ver para disfrutar, nuevamente, con el bello espectáculo que ofrecieron. El acto estuvo presidido por la Reina Infantil, Srta. Marina Albalat, y sus Damas de Honor, que fueron obsequiadas, así como todos los niños asistentes con chocolate y golosinas. Hubo una demostración de automovilismo por el niño Serrano Giner y la actuación de un grupo, que merecieron los nutridos aplausos del público.

ENLACE MATRIMONIAL

En la Cripta de Gaudí, del Santuario de Santa Coloma de Cervelló (Barcelona), el joven José María Serres Prats contrajo matrimonio con la bella Srta. Susana Provinciales Barrachina. Los nuevos esposos obsequiaron espléndidamente a sus familiares e invitados en el Restaurante «El Castillo», de San Baudilio del Llobregat, tras lo cual emprendieron su viaje de bodas para visitar la Costa Brava, y a su regreso, fijar su domicilio en ésta.

Al dejar constancia de la grata noticia, enviamos a la feliz pareja y respectivos familiares nuestra más sincera enhorabuena.

ROGAD A DIOS POR EL ALMA DE

Sebastiana Suara Caballer

(Vda. de S. Torres Marmaña)

Falleció el día 20 de junio de 1975, a los 84 años de edad
Habiendo recibido los Santos Sacramentos y la B. A. de S. S.

(D. E. P.)

Sus afligidos: hijos, Concepción, Sebastián, Teresa, José y Soledad; hijos políticos, Paquita Calduch, José Anglés, Pepita Comes y Juan Mulet; nietos, biznietos y demás familia, al participar tan dolorosa pérdida, suplican una oración por su alma.

Vinaroz, junio 1975

INFORMACION LOCAL

COOPERATIVA AGRICOLA «EL SALVADOR»

AVISO

Ponemos en conocimiento de todos los señores socios de esta Cooperativa que gozarán, si así lo desean, de un servicio totalmente gratuito de análisis, en el que se podrán analizar las siguientes materias:

Sueldos y aguas.
Material vegetal.
Fertilizantes.
Productos fitosanitarios.
Vinos.
Otras bebidas alcohólicas.
Productos lácteos.
Grasas comestibles.
Harinas y piensos.
Conservas.
Y otros.

Para ello no tienen más que remitir las muestras a las oficinas de esta Cooperativa.

En las muestras que se remitan, debe consignarse las señas de la Cooperativa o del asociado y cuantos datos de interés se relacionen con la materia objeto del análisis, para una mejor interpretación del mismo.

NECROLOGICAS

En nuestra ciudad, el día 20 de los corrientes, a la edad de 84 años y después de recibir los Santos Sacramentos y la Bendición Apostólica de S. S., entregó su alma al Señor doña Sebastiana Suara Caballer, viuda de Sebastián Torres Marmaña. Al entierro y funerales celebrados en la Iglesia Arciprestal estuvieron presentes las numerosas amistades que, en vida, habíase granjeado la fallecida.

A sus afligidos: hijos, Concepción, Sebastián, Teresa, José y Soledad; hijos políticos, Paquita Calduch, José Anglés, Pepita Comes y Juan Mulet; nietos, biznietos y demás familia, enviamos desde estas columnas el testimonio de nuestro más sincero pésame, al mismo tiempo que elevamos nuestras preces por el descanso eterno del alma de la finada.

—oOo—

El pasado día 23, a los 52 años de edad y confortado con los Santos Sacramentos y la Bendición Apostólica de S. S., falleció D. Salvador Ferrá Sorrius, cuyo entierro y funerales viéronse muy concurridos. A sus afligidos: madre, Salvadora; hermanos, Anita, Pepita, María y Vicente; hermanos políticos, Antonio Alberich, José Ramón, Antonio Soto y Pepita Marcet; sobrinos, primos y demás familiares, enviamos nuestro sincero pésame.

MUSICAL

Dentro del programa oficial de la Feria y Fiestas de San Juan y San Pedro, la Banda de Música «La Alianza», bajo la experta batuta de su Director, D. Rafael Giner Estruch, dio sendos Conciertos los días 22 y 25 de los corrientes, por la noche, en el Real de la Feria. A ambos actos asistió un numeroso público y nuestras Autoridades, que premiaron la magnífica labor de los intérpretes con nutridos aplausos en cada una de las obras y al final de ambos Conciertos.

El día 22 se interpretó el programa siguiente:

— «Añorando mi tierra» (P. D.), de R. Giner.
— «Una noche en Granada» (Suite), de J. Cebrián.
— «Agua, azucarillos y aguardiente» (Selección), de F. Chueca.
— «Al dorarse las espigas» (Selección), de J. Balaguer.
— «Flores vinarocenses» (P. D.), de R. Giner.

El día 25 fueron interpretadas las obras siguientes:

— «Leila» (Marcha mora), de R. Giner.
— «Caballería Ligera» (Obertura), de Suppé.
— «Tanhauser» (Coro de peregrinos), de R. Wagner.
— «Fiesta Rusa» (Poema), de J. Frígola.
— «La Leyenda del Beso» (Selección), de Soutullo y Vert.
— «Añorando mi tierra» (P. D.), de R. Giner.

DIA 29 DE JUNIO

FARMACIAS DE GUARDIA

D. RAFAEL ROCA
Calle San Francisco
Servicio permanente:
D. JULIAN SANZ
Calle Puente

—oOo—

ESTANCO DE TURNO
N.º 7
D.ª CONCHA DECAP
Calle del Pilar

Estudiante 4.º Curso de Química SE OFRECE para clases de Física y Química. Informes: Teléfono 45 13 73.

†

ROGAD A DIOS POR EL ALMA DE

Salvador Ferrá Sorrius

Que falleció, en Vinaroz, el día 23 de junio de 1975, a los 52 años de edad, confortado con los Santos Sacramentos y la Bendición Apostólica de S. S.

(E. P. D.)

Sus afligidos: madre, Salvadora; hermanos, Anita, Pepita, María y Vicente; hermanos políticos, Antonio Alberich, José Ramón, Antonio Soto y Pepita Marcet; sobrinos, primos y demás familia, ruegan una oración por el eterno descanso de su alma.

Vinaroz, junio 1975

†

PRIMER ANIVERSARIO DE

Andrés Pablo Carril

Que falleció el día 1 de julio de 1974, a los 74 años de edad

Habiendo recibido los Santos Sacramentos y la Bendición Apostólica de S. E.

(E. P. D.)

Sus afligidos: esposa, Agustina Albiol Arenós; hijos, Carmen, Andrés, Antonio, Francisco y Agustina; hijos políticos, Cristóbal Vizcarro, Carmen López, Mercedes Aulet, Pilar Ferré y Antonio Chaler; nietos, sobrinos y demás familia, agradecerán le tengan presente en sus oraciones y la asistencia a la misa que se celebrará el martes, día 1, a las 8 de la mañana, en la Iglesia Arciprestal.

Vinaroz, julio de 1975

Actividad municipal

EXTRACTO DE LA SESION CELEBRADA POR EL PLENO DE ESTE AYUNTAMIENTO CON CARACTER DE ORDINARIA, EL DIA 21 DE MAYO DE 1975

En la sesión celebrada por el Pleno de este Ayuntamiento, el día 21 de mayo de 1975, se adoptaron los siguientes acuerdos:

Aprobar el acta de la sesión anterior.

Aprobar el acta de la sesión celebrada por el Organo Gestor del Servicio de Agua Potable, el día 24 de abril de 1975.

Suplementar diversas partidas en el Presupuesto Especial del Servicio Municipalizado de Agua Potable, por importe de 554.484 ptas., con cargo al Superávit del ejercicio del año anterior.

Suplementar diversas partidas del Presupuesto ordinario de Gastos del presente ejercicio económico por importe total de 3.069.527 ptas., con cargo al superávit del ejercicio del año anterior y los sobrantes de otras partidas.

Anular consignaciones no utilizadas por importe total de 3.899.299'66 ptas., en el Presupuesto extraordinario de pavimentación, alcantarillado, alumbrado y agua potable de varias calles, aprobado en 1970.

Denegar la petición de D. Francisco Pla y D. Miguel Estupiñá para destinar a uso industrial las parcelas 56, 58 y 59 del polígono 25, recayentes al camino viejo de Alcanar y a la CN-340.

Reformar los proyectos de urbanización y alumbrado de la calle Febrer de la Torre, de manera que se instalen farolas situadas a ambos lados de las calles en vez de farolas centrales como figuran en los proyectos.

Aprobar el Programa de Festejos a celebrar durante la Feria y Fiestas de San Juan y San Pedro, en los días 21 al 29 del mes de junio del presente año.

Vinaroz, a 20 de junio de 1975.

Se gratificará la devolución de un RELOJ DE PULSERA, de señorita, perdido en el recinto de la Feria. Razón: Calle S. Vicente, número 4.

CONCESIONARIO OFICIAL:

SEBASTIAN VERDERA, S. A.

San Francisco, 131 - Teléfonos 45 03 04 y 45 03 08 VINAROZ

DEL BOLETIN OFICIAL DE CORREOS

DIRECCION GENERAL

Circular sobre tratamiento de la correspondencia que vulnere normas, delitos monetarios y prohibición cadenas.

La Circular de la Subdirección General de Correos de 13 de mayo de 1974 (BOLETIN OFICIAL DE CORREOS de fecha 20) dispuso que todas las Oficinas de Correos deben abstenerse de admitir aquellos giros postales internacionales de los que, fundadamente, pueda sospecharse que infringen la Orden del Ministerio de Hacienda de 15 de marzo de 1949, sobre prohibición de operaciones a base de «cadenas» o progresiones sin término final, a no ser que cuenten con la expresa autorización de la Dirección General de Transacciones Exteriores del Ministerio de Comercio Para eludir el mencionado precepto parece ser que los participantes en dichas cadenas vienen realizando las remesas de metálico mediante utilización del servicio de cartas ordinarias o certificadas, por lo que se estima conveniente ratificar y actualizar la Circular de este Centro directivo de 29 de marzo de 1948 (DIARIO OFICIAL DE CORREOS Y TELECOMUNICACION de 8 de abril), que se dictó para evitar contravenciones en materia de exportación de divisas o billetes al extranjero.

En virtud de lo expuesto, este Centro directivo, previa consulta a las Direcciones Generales de Aduanas y Transacciones Exteriores, ha tenido a bien disponer:

1. Cuando las Oficinas de Correos sospechen, fundadamente, que algún envío ordinario o certificado dirigido al extranjero contiene moneda nacional o extranjera, lo remitirán de oficio a la Administración Principal o Central de origen, la cual pasará aviso al remitente para que pueda efectuarse por éste la apertura del envío en presencia del funcionario de Aduanas correspondiente.

2. En el supuesto de comprobar la existencia de billetes de Banco, letras de cambio, cheques o cualquier otro instrumento de giro o de crédito, se procederá de acuerdo con las disposiciones de la Ley de Delitos Monetarios y de la Legislación de Aduanas aplicables al caso.

3. Las normas de los artículos anteriores serán aplicables, sin excepción, a todos los envíos ordinarios en los que concurran las mencionadas circunstancias.

4. Sin embargo, en lo que se refiere a los envíos certificados, no se aplicarán, lógicamente, a las cartas certificadas conteniendo billetes de Banco extranjero, letras de cambio, cheques y cualquier otro instrumento de giro o crédito, cifrados en divisas, que remitan los Bancos y demás entidades con funciones delegadas del Banco de España, en uso de la autorización que a tal efecto les está concedida por la Orden de la Presidencia, de 15 de septiembre de 1970, cuyas normas fueron desarrolladas por las Circulares de la Subdirección General de Correos de 19 de septiembre de 1970 (BOLETIN OFICIAL DE CORREOS de fecha 21) y de 6 de septiembre de 1974 (BOLETIN OFICIAL DE CORREOS del 9).

Madrid, 9 de junio de 1975. — El Director General, PEDRO SANCHEZ PEREZ.

Lea y suscríbase a

VINAROZ

espacios tve

LUNES, 30 JUNIO

Primera Cadena

14'00 Programa regional simultáneo.
14'30 Apertura y presentación.
14'31 Aquí, ahora. Programa informativo.
15'00 Telediario. Primera edición.
15'30 Dibujos animados. «La Pantera Rosa».
15'40 Poly en Venecia.
16'05 La Europa de los veranos cortos. «Retrato de Dublín».
16'30 Tour de Francia.
17'15 Despedida y cierre.
18'25 Apertura y presentación.
18'30 Toros. Desde la Plaza de Toros de Burgos, con Paco Camino, «Niño de la Capea» y Sebastián Cortés.
20'30 Cultural informativo.
21'00 Revista de toros.
21'30 Telediario. Segunda edición.
22'00 Tour de Francia.
22'10 «La herida luminosa», de José María Sagarra. Versión: José María Pemán. Intérpretes: Angel Picazo, Luisa Sala, Paco Pierra, Manuel Toscano, Conchita Cuetos, Ana María Bentura y Rafael Marcos. El eminente cardiólogo Dr. Molinos, hombre de elevado prestigio profesional, a causa de profundos problemas familiares, intenta emprender una nueva vida.
23'55 Ultimas noticias. Reflexión y cierre.

U H F

20'30 Presentación y avances.
20'31 Horizontes humanos.
21'30 Cuatro tiempos. Revista dedicada al mundo del motor.
22'00 Noticias en el segundo programa.
22'30 Jazz vivo. «Mc-Coy Tyner y su cuarteto» (III).
23'00 Hawai 5-0. «Una película sin final feliz». Hoffman, un hampón que iba a comparecer como testigo ante un tribunal, es asesinado cuando intentaba fugarse de la ciudad sobornado por un individuo del mundo del crimen.
24'00 Ultima imagen.

MARTES, 1 JULIO

Primera Cadena

14'00 Programa regional simultáneo.
14'30 Apertura y presentación.
14'31 Aquí, ahora. Programa informativo.
15'00 Telediario. Primera edición.
15'30 Dibujos animados.
15'40 Pippi Calzaslargas. «El cumpleaños de Pippi». Pippi celebra su cumpleaños. Ha preparado un gran banquete para compartirlo con sus amigos Tomy y Anika. Antes ha recibido la visita de dos ladrones vagabundos a los que logra asustar y poner en fuga.
16'05 «Concierto para violín y orquesta», Tschaikowsky.
16'30 Despedida y cierre.
20'00 Apertura y presentación.
20'01 Para los pequeños.
20'05 3 programa 3.
20'30 Jennie. «Un pasado y un futuro».
21'30 Telediario. Segunda edición.
22'00 Tour de Francia.
22'10 «Charly» (1968). Guión: Stirling Silliphant. Dirección: Ralph Nelson. Intérpretes: Cliff Robertson, Claire Bloom, Leon Janney, Lilia Skale y Dick Van Patten. Charly es un joven que tiene perturbadas sus facultades mentales, por lo que su inteligencia es similar a la de un niño pequeño. Trabaja de mozo y limpiador por el día, y por la noche acude a una escuela nocturna. Su maestra, Miss Kinian, le convence para que le examinen en una clínica mental.
23'55 Ultimas noticias. Reflexión y cierre.

U H F

20'30 Presentación y avances.
20'31 Polideportivo.
22'00 Noticias en el segundo programa.
22'30 Original. «El hueco».
23'00 Lecciones magistrales. «Bohuslav Martinu».
24'00 Ultima imagen.

MIERCOLES, 2 JULIO

Primera Cadena

14'00 Programa regional simultáneo.
14'30 Apertura y presentación.
14'31 Aquí, ahora. Programa informativo.
15'00 Telediario. Primera edición.
15'30 Dibujos animados.
15'40 «Vikie el Vikingo» (episodio núm. 32).
16'05 Los tesoros del Museo Británico. «Arte Asirio».
16'30 Tour de Francia.
17'30 Natación. «Torneo Ocho Naciones».
19'00 Toros. Desde la Plaza de Toros de Albacete, Corrida Benéfica de Toros.
21'00 Guillermina Motta: Canciones que amo. Programa dedicado de forma monográfica a la cantante catalana Guillermina Motta, en el que interpretará las siguientes canciones: «La cançó del tururut», «Jamás olvidaré al hombre que quiso ponerme un piso», «El vagó llit», «Como mi padre», «Yo en amores soy muy ligera», «Soledat», «Nantes», «Oscar» y «Remena nena».
21'30 Telediario. Segunda edición.
22'00 Tour de Francia.
22'10 35 millones de españoles. «... Mirando la peseta».
22'40 A simple vista.
23'10 Globe Trotters. Desde el Palau Blau Grana del F. C. Barcelona.
23'55 Ultimas noticias. Reflexión y cierre.

U H F

20'30 Presentación y avances.
20'31 Revista de cine. «Costa Gavras y su sección speciale». Amplio reportaje sobre este director recientemente premiado en Cannes.
22'00 Noticias en el segundo programa.
22'30 Cine Club. Ciclo Losey. «La mujer maldita». Guión: Tennesse Williams y Harold Pinter. Dirección: Joseph Losey. Intérpretes: Elizabeth Taylor, Richard Burton, Joanne Shinkus, Noel Coword y Michael Dunn. Una extraña mujer que habita en una fortaleza sobre el mar será visitada por «el ángel de la muerte».
24'00 Ultima imagen.

JUEVES, 3 JULIO

Primera Cadena

14'00 Programa regional simultáneo.
14'30 Apertura y presentación.
14'31 Aquí, ahora. Programa informativo.
15'00 Telediario. Primera edición.
15'30 Dibujos animados.
15'40 Flecha negra. «Sir Daniel en la posada».
16'05 Aspectos de la India. «Swami Chidananda». En Rishikesh, la orilla del Ganges, vive el creador de la «Sociedad de la vida divina»: «Swami Chidananda».
16'30 Tour de Francia.
17'15 Despedida y cierre.
18'40 Apertura y presentación.
18'45 Natación. «Torneo Ocho Naciones».
20'00 Para los pequeños.
20'30 Los Waltons. «El viaje». John Boy, que pensaba asistir al baile del pueblo en compañía de una chica de la que está enamorado, decide no ir a la fiesta y acompañar a una anciana viuda hasta la tumba de su esposo en el cincuenta aniversario de su boda.
21'30 Telediario. Segunda edición.
22'00 Tour de Francia. Resumen de la etapa.
22'10 «Un hombre para Ivy» (1968). Guión: Robert Alan Arthur. Dirección: Daniel Mann. Intérpretes: Sidney Poitier, Abbie Lincoln y Carol O'Connor. En el lujoso hogar de los Austin trabaja como criada, desde hace nueve años, una muchachita negra, Ivy, a quien consideran como de la familia, y sirve de amiga y confidente para la hija, Gina.
23'55 Ultimas noticias. Reflexión y cierre.

U H F

20'30 Presentación y avances.
20'31 Planeta vivo. «La nebulosa Cáncer». A lo largo de la historia, la Nebulosa de Cáncer ha llamado la atención de los hombres que investigan y estudian el Universo, y ya en los escritos chinos del año 1054 se hace referencia a extraños e impresionantes fenómenos procedentes de ellas.
21'30 Musical Pop. «Labelle» (I).
22'00 Noticias en el segundo programa.
22'30 Recital. «Jean Pierre Dupuy» (II).
23'00 Temas 75.
24'00 Ultima imagen.

VIERNES, 4 JULIO

Primera Cadena

14'00 Programa regional simultáneo.
14'30 Apertura y presentación.
14'31 Aquí, ahora. Programa informativo.
15'00 Telediario. Primera edición.
15'30 Dibujos animados.
15'40 Pippi Calzaslargas. «Pippi va al parque de atracciones».
16'05 El Egipto de Tutankamon.
16'30 Tour de Francia.
17'15 Despedida y cierre.
20'01 Informativo infantil. «La semana».
20'30 Viajar.
21'00 El campo.
21'30 Telediario. Segunda edición.
22'00 Tour de Francia.
22'10 Los Reporteros. Espacio informativo.
22'40 Sí o No. Actualidad informativa.
23'10 «La mansión de Halna». Renny, el cabeza de familia de los Whiteoak, convoca una reunión con el fin de intentar conseguir dinero para no perder la mansión de Halna. En una visita al viejo teatro, ahora convertido en cinematógrafo, Rennie evoca su vida durante la Primera Guerra Mundial.
23'55 Ultimas noticias. Reflexión y cierre.

U H F

20'30 Presentación y avances.
20'31 Flamenco.
21'00 «Barnaby Jones» (episodio número 1).
22'00 Noticias en el segundo programa.
22'30 Recuerdo del telefilm. Hoy: Jim West. «La noche de la isla Bleak».
23'30 Página del viernes.
24'00 Ultima imagen.

SABADO, 5 JULIO

Primera Cadena

14'15 Apertura y presentación.
14'20 Avance informativo.
14'25 Pulso de la fe.
15'00 Telediario. Primera edición.
15'30 Heidi. «¿Adónde se ha ido Pitchy?».
16'00 Primera sesión. «¿Quién era esa chica?» (1959). Guión: Norman Krasna. Dirección: George Sidney. Intérpretes: Tony Curtis, Dean Martin, Janet Leigh, James Whitmore y Bárbara Nichols. Dave Wilson, adjunto de química de la Universidad de Columbia, es sorprendido por su esposa Ann mientras es besado por una de sus alumnas.
17'50 Dibujos animados.
18'00 Corrida medieval. Desde la Plaza de Toros de Hita, a cargo de rejoneadores y toreros.
19'15 Tour de Francia.
19'30 Torneo.
20'15 Avance informativo.
20'20 Fútbol. «Final Copa S. E.».
22'30 Directísimo.
24'00 Kojak. «Mojo». Es robado un cargamento «de mojo» (morfina), en estado de gran pureza. La droga está en manos de un grupo que propone a la compañía perjudicada la entrega de una fuerte suma de dinero, a cambio de la cual devolverían la morfina.
00'50 Ultimas noticias. Reflexión y cierre.

U H F

20'30 Presentación y avances.
20'31 Viaje a la aventura. La naturaleza de las cosas: «Los amantes del hielo».
21'00 Galería Nocturna. «Los pecados de los padres».
22'00 Noticias. Resumen informativo.
22'05 Crónica 2. Revista de actualidad.
22'30 Ballet. «Carmen».
23'00 Auditorium.
00'30 Ultima imagen.

DOMINGO, 6 JULIO

Primera Cadena

11'00 Apertura y presentación.
11'01 El día del Señor. Santa Misa.
11'55 San Fermín.
12'10 Concierto: «Rapsodia Española», Ravel.
12'30 Sobre el terreno.
14'00 Crónica de siete días.
15'00 Noticias del domingo.
15'05 La ley del revólver. «Amnesia».
16'00 Primera hora.
17'00 Tiempo de magia.
17'30 Objetivo: Nosotros. «La agresividad».
18'00 Voces a 45.
18'45 El mundo de la TV.
19'00 Motorismo. Final «24 Horas de Montjuich».
20'30 «Supervivientes». Una familia de científicos se encuentra de vacaciones en la montaña cuando un extraño fenómeno provocará la muerte de todos los seres humanos del planeta.
21'30 Noticias del domingo.
21'45 Tiempos de España.
22'45 Estrenos TV. Hoy: El hombre de los seis millones de dólares. «Secuestro de oro puro».
23'45 Despedida y cierre.

U H F

19'00 Presentación y avances.
19'01 Las calles de San Francisco. «El asesino».
20'00 Disneylandia.
21'00 Ahora. «Juan Carlos Calderón».
21'30 Noticias. Resumen informativo.
21'35 Página del domingo.
22'15 Tele-Show.
23'00 Cultura-2.
23'30 Ultima imagen.

FUTBOL

Escribe: GOL-KIK

VINAROZ, 2
U. D. PIEL, Vall de Uxó, 2

Con empate terminó el partido jugado, en el Cervol, en la tarde del sábado pasado, entre los vinarocenes y los del Piel de Vall de Uxó.

Francamente, repetimos que estos partidos de fiestas en nada favorecen el espectáculo futbolístico, pues que carecen del interés suficiente como para mover al aficionado. Por una parte, esto; por otra, que no sabemos qué ocurre, pero en dichos encuentros se nota como una inhibición en la mayoría de los jugadores, no sabemos si por el cansancio que aflora al término de la temporada, o porque, no habiendo puntos que defender, se toma la cosa a la ligera. En fin, pasó este partido sin pena ni gloria, ante una escasa concurrencia y en una tarde calurosa. El empate dejó satisfechos a los visitantes, por aquello de que habían jugado ante un Tercera División y en su propia madriguera y el resultado era, para ellos, satisfactorio. No así para el Vinaroz, que bien poco hizo para desnivelar el marcador. Hemos de decir que en las filas locales jugaron algunos ajenos a la plantilla y en plan de prueba. Entre ellos el pundonoroso y bien conocido jugador local Zapata, que hubo de retirarse lesionado; un guardameta, Sáez, ya veterano, y Segura, que no nos convenció.

Arbitró el castellonense Sr. Escrig, que, a los primeros compases, se sacó de la manga un penal contra el Vinaroz, y merced al cual los valldeuxenses se adelantaron en el marcador. Luego, ante un juego deslavazado de los locales, el empuje de los visitantes consiguió, más por entusiasmo que por juego, aumentar la ventaja con el segundo gol.

En el segundo tiempo salieron en las filas locales algunos de los juveniles y Javier. La juventud de ellos puso un poco más de nervio y el juego fue más movido, sin llegar a lo que, en realidad, pudo haber hecho el Vinaroz ante un equipo como el Piel, que, pese a su enorme entusiasmo, dejaba constancia de la diferencia que hay entre ambas divisiones en las que militan. Herrera, de penal, disminuyó la ventaja de los valldeuxenses, y más tarde Javier lograría el segundo gol del Vinaroz, dejando ya el empate como definitivo.

Un partido, pues, que nada dijo ni nada enseñó, como no fuese un pasar la tarde, para el aficionado que acudió al Cervol. A pesar de ello, destaquemos la entrega de Herrera, Coll y Boyero, y la de los jóvenes que salieron en la segunda parte.

El fútbol amistoso, en estos tiempos en que estamos acostumbrados al de las competiciones oficiales, dice bien poco a los aficionados. Habrá que ir pensándolo bien para ocasiones futuras.

El once inicial del Vinaroz fue: Sáez - Gilabert, Sos, Zapata - Roberto, Coll - Herrera, Segura, Boyero, Gallart y Díaz.

Así está la plantilla del Vinaroz C. de F. en estos momentos

Se ha concedido la baja a los jugadores Galerón, Erviti y Carlos.

Zubeldía y Herrera vuelven a su club de procedencia, el Gimnástico de Tarragona, del que estaban cedidos.

Baso regresa al Las Palmas, que lo tenía cedido, y Esperante al Spórting de Gijón, por idéntico motivo.

Ortiz causó baja por retirarse de sus actividades deportivas.

Se les ha prolongado el contrato a Roberto, Gallart, Tarazona, Coll y Boyero.

Siguen con contrato en vigor, Díaz, Gilabert y Cristóbal, éste en servicio militar.

Pendientes de renovación, que no se ha efectuado por la enfermedad súbita del señor Presidente, Sos y Javier.

Suso firmó nuevo contrato.

Han causado alta y suscrito la ficha correspondiente los jugadores siguientes:

José Ferrando Maigi, nacido en Roquetas, el 12-1-1950. Procede del Tortosa, en donde se formó como jugador.

Javier Borja Borillo, nacido en Burriana, el 10-12-1971. En la temporada 1972-73 jugó en el Vinaroz; en la de 1973-74 estuvo en la plantilla del Tortosa, y en la última temporada perteneció al Tarrasa, de donde procede.

De momento, esto es lo que hay concretamente, en espera de proseguir la labor de fichajes para completar la plantilla, una vez se reponga el Presidente, D. Sebastián Vidal Arnau, a quien desde estas columnas deseamos, sinceramente, un pronto y total restablecimiento.

M. F.

VINAROZ C. de F.

CONVOCATORIA

Se convoca a Ud. a la Junta General ordinaria que se celebrará (D. m.) el día 5 de julio de 1975, a las 22'30 horas, en primera y única convocatoria, en el Pabellón Polideportivo Municipal, bajo el siguiente

ORDEN DEL DIA:

1.º Lectura y aprobación, en su caso, del acta precedente.
2.º Balance deportivo temporada 1974-75.
3.º Balance económico temporada 1974-75.
4.º Toma de posesión de la nueva Junta Directiva.
5.º Estudio económico para la temporada 1975-76.
6.º Ruegos y preguntas.

LA JUNTA

Vinaroz, 18 de junio de 1975.

Visite, vea y compruebe

MUEBLES torre S.A.

los más selectos muebles, para su hogar o apartamento, en

Muebles TORRE-2

El más importante Centro del Mueble entre Valencia y Barcelona

Muebles TORRE-2

EN TORREBLANCA (CASTELLON)
EN LA MISMA CARRETERA NACIONAL,
PUNTO KILOMETRICO 102, HECTOMETRO 4

TELEFONO 42 02 81

3.000 M² DE EXPOSICION Y VENTA,
DONDE LE SERA FACIL ELEGIR LOS MAS SELECTOS MODELOS EN LINEA CLASICA Y MODERNA

OCURRE CADA COSA...

Recientemente, en una de las transmisiones de corridas de toros que Televisión nos ofrece, hemos visto uno de aquellos momentos, que suele darse en toda corrida, que al aficionado taurino le pone «la carne de gallina»: un par de banderillas del que sale con apuros el subalterno que, perseguido por el toro, va perdiendo terreno. Bien situado su compañero, el peón de brega, sale rápido y oportuno hacia el toro y en precioso y limpio quite se lo lleva. Fue muy aplaudido por la parte inteligente del público, capaz de apreciar aquellos lances de la corrida. Tras escasos segundos, reponiéndose del susto, el banderillero acosado, salta nuevamente a la arena y, aún con el rostro demudado, agradece a su compañero haberle librado del peligroso percance, acaso de la muerte, con un solo gesto, serio, espartano, de hombre hecho al peligro de cada tarde: le da la mano.

Nos hubiera gustado que aquel gesto lo hubieran visto todos los futbolistas y se acordaran de él cuando alguno de ellos mete un gol.

Debe ser una impresión personal, pero parece, por sus saltos, abrazos, besos y demás expresiones, que les ha caído el maná futbolístico o que ha aparecido un prodigio de los dioses en forma de gol.

Sería bonito ver entonces, como en todo momento, la profesionalidad. Pienso que cobran para ello y que no tienen otra cosa que hacer.

Los tumultuosos besos y abrazos en «melé» nos parecen de mal gusto. Es una opinión, claro.

J. A. S. A.

Centre Excursionista de Vinarós

CONVOCATORIA

Per la present se't convoca per a la Junta General ordinària, que tindrà lloc al local social, el dia 14 de juliol, a les 20'30 h., en primera convocatoria, i a les 21 h., en segona, segons el Ordre del dia que a continuació se senyala.

ORDRE DEL DIA

1.º **Lectura i aprobació del acta anterior.**
2.º **Exposició de comptes, gastos de la temporada pasada i aprobació del pressupost per a la següent.**
3.º **Renovació dels càrrecs vacants de la Junta o ampliarla si s'aproba.**
4.º **Exposició de activitats per a la temporada 1975-76.**
5.º **Precs i preguntes.**

Com poden comprendre és completament necesària la presència de tots vosaltres, hi ha que els asumptes a tractar són importants per a la bona martxa del Centre.

VINARÒS, 17 de juny de 1975.

LA JUNTA DIRECTIVA

SE VENDE piso 2.º, 3.ª puerta, en Pasaje San Francisco. Razón en: Imprenta Castell. García Morato, 4. Teléfono 45 00 85.

Instituto Social de la Marina

DELEGACION LOCAL

VINAROZ

BECAS - SALARIO

El «Boletín Oficial del Estado» núm. 130, de 31 de mayo de 1975, publica Orden de 24 de abril de 1975, por la que se convoca concurso público de méritos para la concesión de becas-salario para el Curso Académico 1975-76, en concepto de renovación o nueva adjudicación.

Lo que se pone en conocimiento de los Trabajadores del Mar, a quienes pudiera afectar, significándoles que cuanta información precisen pueden obtenerla en esta Delegación Local o en la propia Delegación Provincial.

Perfumería YOLANDA

Plaza Jovellar, 8 **VINAROZ**

Le invita a visitar su establecimiento
y para aconsejarla, durante los días
30 de junio al 5 de julio, pone a su disposición
una estheticiènne del

INSTITUTO DE BELLEZA
GUERLAIN
de París

(Para tratamientos, por favor, reserva hora. Tel. 45 04 79)

BABEL

LISTAS DE BODA
Y DECORACION

- Vajillas
- Cuberterías
- Cristalerías
- Artículos regalo
- Cuadros
- Iluminación industrial

Lámparas estilo clásico y moderno
(instalación propia)

Safón, 7
Tel. 45 6 44 VINAROZ

MIGUEL AROCA, del G. D. Almogávares,

fue el vencedor de la Vuelta Ciclista del Langostino que este año celebraba su XIV edición

A casi ocho días vista de la celebración de la clásica prueba ciclista de Ferias, conoce ya el aficionado al deporte del pedal los detalles sobresalientes de las tres etapas de que constó la edición de este año, a través de la información de la Prensa diaria.

A ella podemos añadir nosotros el que la Vuelta de este año ha constituido otro gran éxito deportivo y de organización de la «Unión Ciclista Vinaroz», al que han colaborado eficazmente las fuerzas de las Guardia Civil de Tráfico, en decurso de las tres etapas, y la de la Guardia Civil y Guardia Municipal, en el paso por las calles de nuestra ciudad.

Capítulo aparte merece la caravana publicitaria en la que figuraron veintidós vehículos y un autobús en el que viajaron las componentes del grupo de «Majorettes» de Vinaroz, quienes, en cada pueblo de los de la ruta ciclista, efectuaron sendas actuaciones vistosísimas todas y llenas de expectación por las gentes que las presenciaron. La empresa «Lanvy» en esto se apuntó un tanto digno de relieve. A ello añádase la vistosidad general de la caravana, cuyos altavoces llenaban el ámbito por el que pasaban, preparando el paso de los corredores que vendrían después. Así pudimos comprobar, desde nuestro coche seguidor de los ciclistas, la expectación despertada en los pueblos de nuestra comarca, al paso por ellos y tras los corredores que los cruzaron en cabeza del pelotón. Algo digno de verse y que, en parte, premia los esfuerzos organizadores de los sufridos hombres de la «Unión Ciclista Vinaroz».

En cuanto al aspecto técnico, digamos que hemos presenciado una lucha titánica como lo demuestra el promedio general de la Vuelta que alcanzó los 38'251 Km. a la hora, por estas carreteras de la comarca bajo un sol implacable y en que los corredores dieron lo que podía esperarse de su juventud y de su afición al duro deporte del pedal. Los equipos del Barcelona-Radiant, Almogávares y Sedaví-Mercury, a los que se añadió el Novostil, hicieron patente el mérito de sus hombres en pos de la victoria. Hubo innumerables intentos de fuga que se deshacían como azúcar en el agua, ante el bravo empuje de los perseguidores. Hubo fugas magníficas, como las de Franch, en la última etapa, y que no se vio maltrecha hasta pasado ya Santa Bárbara. Hubo conatos de despegue, intermitentes, en los que los de cabeza, serpenteando por lo ancho del asfalto, daban vida a aquella manida frase ciclista de la «serpiente multicolor», que causaron verdadera admiración a cuantos seguíamos desde los numerosísimos coches la espectacular lucha. En lo deportivo, pues, magnífica esta edición de la Vuelta del Langostino y Gran Premio Magnífico Ayuntamiento de Vinaroz.

En las tres etapas, a su final, en la tribuna presidencial, la Reina de las Fiestas y sus Damas de Honor efectuaron la entrega de trofeos a los vencedores en las distintas modalidades. La meta cuidadísima, como en las mejores grandes pruebas nacionales. Todo perfecto. Lo que dice del éxito alcanzado por la «Unión Ciclista Vinaroz», a cuyos componentes felicitamos, una vez más, por el espectáculo ofrecido en nuestra ciudad y en toda la comarca.

CLASIFICACION GENERAL DEFINITIVA

1.º	2	Miguel Aroca	7-49-04	G. D. ALMOGAVARES
2.º	23	Jesús Suárez	íd.	G. D. NOVOSTIL
3.º	36	Pascual Momparler	íd.	G. D. VELARTE
4.º	18	Bernardo Alfonsel	íd.	G. D. NOVOSTIL
5.º	25	Francisco Fernández	íd.	D. C. B. RADIANT
6.º	7	Manuel Ortega	íd.	G. D. ALMOGAVARES
7.º	11	Fco. Ramón Albelda ...	íd.	P. C. SEDAVI-MERCURY
8.º	16	José A. Bernal	íd.	P. C. SEDAVI-MERCURY
9.º	27	Jesús Líndez	íd.	D. C. B. RADIANT
10.º	21	José L. San José	íd.	G. D. NOVOSTIL
11.º	6	Custodio Mazuela	íd.	G. D. ALMOGAVARES
12.º	38	José Luis Til	íd.	G. D. VELARTE
13.º	40	Pedro J. Huertas	íd.	G. D. VELARTE
14.º	17	Félix Suárez	7-49-42	G. D. NOVOSTIL
15.º	29	Salvador Gálvez	7-58-33	D. C. B. RADIANT
16.º	15	Vicente Sanchis	íd.	P. C. SEDAVI-MERCURY
17.º	14	Daniel Bádenas	íd.	P. C. SEDAVI-MERCURY
18.º	9	José T. Rubio	7-58-35	P. C. SEDAVI-MERCURY
19.º	5	Juan Fernández	7-59-14	G. D. ALMOGAVARES
20.º	12	Vicente Belda	8-00-03	P. C. SEDAVI-MERCURY
21.º	28	Roque Moya	8-05-05	D. C. B. RADIANT
22.º	33	Vicente Arquimbau	8-05-06	G. D. VELARTE
23.º	42	Angel Cruz Alegría	8-11-46	G. D. ALEMAR
24.º	10	Antonio E. Blasco	8-11-58	P. C. SEDAVI-MERCURY
25.º	35	Francisco Giner	8-11-59	G. D. VELARTE
26.º	13	Vicente Pérez	8-14-37	P. C. SEDAVI-MERCURY
27.º	30	Julián Franch	8-16-12	D. C. B. RADIANT
28.º	31	José Bonancia	8-18-41	D. C. B. RADIANT
29.º	32	Martín Simona	8-20-30	D. C. B. RADIANT
30.º	53	José Luis Notari	8-22-48	P. C. AMPOSTA-SUCO
31.º	54	Lorenzo Vidal	8-27-58	P. C. AMPOSTA-SUCO
32.º	55	Pedro Miravete	8-28-13	P. C. AMPOSTA-SUCO
33.º	49	Armando Peral	8-30-36	P. C. AMPOSTA-SUCO
34.º	24	Isidro Juárez	8-33-02	G. D. NOVOSTIL
35.º	47	José F. Valero	8-33-55	G. D. ALEMAR
36.º	45	José Bort	8-38-12	G. D. ALEMAR

CLASIFICACION GENERAL DE LA REGULARIDAD

1.º	2	M. Aroca	5 P.	3.º	36	P. Momparle	20 P.
2.º	23	J. Suárez	6 P.				

CLASIFICACION GENERAL METAS VOLANTES

1.º	25	F. Fernández	13 P.	3.º	30	J. Franch	6 P.
2.º	16	J. A. Bernal	8 P.	4.º	17	F. Suárez	5 P.

CLASIFICACION GENERAL MONTAÑA

1.º	24	I. Suárez	10 P.	3.º	9	J. T. Rubio	8 P.
2.º	40	P. Huertas	9 P.	4.º	6	C. Mazuela	7 P.

PREMIO A LA ELEGANCIA

Dorsal núm. 30: Julián Franch

CLASIFICACION GENERAL POR EQUIPOS

1.º	G. D. NOVOSTIL ...	23-25-52	5.º	P. C. SEDAVI-MERC.	23-34-04
2.º	G. D. VELARTE	23-26-12	6.º	P. C. AMPOSTA-SUCO	24-57-33
3.º	G. D. ALMOGAVARES	23-26-12	7.º	G. D. ALEMAR	24-57-46
4.º	D. C. B. RADIANT ...	23-30-07			

Nuestro agradecimiento a los organizadores por las facilidades recibidas para el desempeño de nuestra misión informativa, y al amigo Roso, experto del volante, que nos llevó con verdadera pericia a donde el interés del instante pedía la presencia del informador. Muchas gracias.

CLIP

autonet

LAVADO AUTOMATICO DE COCHES Y ENGRASE

XXV Años de Paz, 17 (Paseo Muralla) VINAROZ

Lavará su COCHE dejándolo LIMPIO, brillante y seco, en pocos minutos

TUNEL DE LAVADO